■ E-mail:gig-26@mail.ru ■ еженедельная газета ■ выходит с 31 марта 1988 года ■ 10 рублей ■ сайт gig26.ru

16+

ГОРОД И ГОРОЖАНЕ

№21 (2023) ■ 20 МАРТА 2014 ■ ЧЕТВЕРГ

РОССИЙСКОЕ СПУТНИКОСТРОЕНИЕ ЗАРАНЕЕ ЛИШИЛИ ПОБЕДЫ

Генеральный директор ОАО «ИСС» Николай Тестоедов дал интервью Интерфаксу

Стр.6-7

ПОД ВОДОЙ И НАД

ЖЕЛЕЗНОГОРСКИЕ ДОРОГИ ПОПЛЫЛИ

ПОБЕДИЛ, УВОЛИЛСЯ

16 марта в Подгорном прошли выборы. Поселок выбирал депутата в Совет ЗАТО Железногорск. Кампания проходила вяло, без всякого интереса со стороны и четырех кандидатов, и электората. Победил кандидат, который приложил чуть больше усилий, чем все остальные, не приложившие. Лидер голосования Александр Осколков свою викторию принял практически безэмоционально. А на следующий день взял и уволился с муниципального поста.

Стр.5

1 000 000

РУБЛЕЙ

выделит ближайшая сессия депутатов на отлов бродячих собак

ЧИСТКА НАЧИНАЕТСЯ

Несмотря на всеобщую оптимизацию и режим тотальной экономии бюджета, Железногорску удалось отстоять запланированный проект очистки озера. Финансирование Москва подтвердила. Аукцион на очистку железногорской голубой жемчужины (по документам – «водохранилища реки Кантат») выиграло ООО «Стройтехникс» из Красноярска, контракт с фирмой подписан 13 марта. Всего предстоит очистить 22 гектара озерного дна. Общая стоимость проекта - 62,7 млн рублей.

Стр.55

[НАСТРОЕНИЕ]

СДЕЛАЙТЕ МНЕ КРАСИВО!

Елена НАУМОВА

«Весна на дорогах промокших, весна и в мурашках по коже». Так в песне какой-то поется. Город поплыл. Некрасиво, враскоряку преодолевая снежно-ледяные торосы и омерзительно глубокие лужи, образовавшиеся в автомобильных колеях. Водителям, пожалуй, полегче, но ровно до тех пор, пока до дворов не дошло, не доехало.

РАССКАЗЫВАТЬ русскому человеку про распутицу смешно даже. Привыкший в любое время передвигаться не по дорогам, а по направлениям, он и осенью, и весной должен бы, по идее, воспринимать явление это философски, как погоду. Кстати, как сообщают словари, термин «распутица» распространяется исключительно на Россию, Белоруссию и Украину. В Финляндии, правда, тоже есть соответствующее понятие - «rospuutto», когда весной большинство неасфальтированных дорог становятся практически непригодными для использования. То есть как у нас. Однако и это в общем-то неприятное явление не раз сыграло нам на руку.

В западной историографии словом rasputitsa называют период проливных дождей, мешающих боевым действиям в России. И татаро-монгольское иго под Новгородом, и Наполеон в Отечественную войну 1812 года, и немцы под Москвой в период Великой Отечественной проверили это на себе.

«Вы - наша последняя надежда, - выдохнула в трубку позвонившая в редакцию женщина. - Двор срочно надо спасать!» Почему последняя? Вам отказали, не стали разговаривать, послали куда подальше? Выяснилось - а никуда и не обращались, даже в родной ЖЭК. Сразу к журналистам, чтобы во дворе порядок навели. Железная логика. И первая, она же последняя надежда, надо полагать, что все решится, но делать при этом самим ничего не придется.

Не знаю, воспользовалась ли заветными телефонами городских служб та дама, а я не поленилась, позвонила. И узнала, что вопреки моим ожиданиям звонков ни в КБУ, ни в ГЖКУ от жителей больше не стало. На коммунальных фронтах все идет своим чередом. Ливневую канализацию чистим - где необходимо, при уборке особое внимание уделяем тротуарам, сообщил начальник комбината благоустройства Николай Пасечкин. Погода опять взбрыкнула: снегу навалило, а таяние началось на 20 дней раньше обычного. Коммунальщики спешно вывозят то, что не успели вывезти, откачивают воду на Южной, ежедневно работает 30 единиц техники, причем часть до 20.00, другая - до 22.00. Так что весь коллектив КБУ из почти трехсот человек работает на слякоть, то есть на ликвидацию ее последствий. Если прогнозы не обманут - через две теплых недели бедствие сойдет на нет. И тогда за уборку. Только щебня за зиму насыпали 5 тыс. кубометров!

В ГЖКУ в ответ на вопрос о ходе борьбы со стихией едва не обиделись: традиционно идет. Как и каждый год – в соответствии с планом противопаводковых мероприятий и в тесном сотрудничестве с комбинатом благоустройства. Задействована вся техника. 12 тракторов ежедневно, по графику. Разгребают ледяные озера во дворах. Рабочие смены увеличены, чистят до 19 часов. Вопреки стараниям жильцов.

Мне не повезло. Уже в субботу к середине дня по нашему двору невозможно было ни до магазина добраться, ни с территории выехать. Снежная каша стала практически непреодолимой преградой. То ли лыжной палкой, то ли веслом впору было запасаться. Как молитву повторяли: вот бы сейчас тракторишко какой – через три дня подсохло бы. В понедельник на подъезде появилось заветное объявление о том, что через пару дней двор будут чистить. От нас и требовалось только убрать машины с газона, где они стройными рядами проводили зиму. И что вы думаете – кто-то сдвинулся с места? Ничуть не бывало. Двор так и остался нетронутым.

[ГОРОДСКАЯ ДУМА]

ВСЕ НОРМАЛЬНО

Горожанка

- Все нормально, не стоит так переживать из-за состояния дорог в городе. Наступила весна, и вполне закономерно, что после схода снега сошло и немного асфальта. Да, где-то в первую очередь чистят, где-то совсем не успевают. Опять же человеческий фактор: за маленькую зарплату никто из кожи вон не полезет и стараться не будет, это я про сотрудников ЖЭКов и КБУ. Наш двор - Комсомольская, 13 - убирают всего три раза в неделю, к подъезду не подойти: сейчас из-за льда, а потом там лужа огромная образуется.

ХОТЬ ПО ВОЗДУХУ ЛЕТАЙ

Нина, горожанка

- Ужас, ужас, что творится, хоть по воздуху летай! Везде грязь, огромные лужи. В нашем дворе - Школьная, 37 - целый месяц невозможно было ни пройти, ни проехать. А все потому, что в начале года как сосульки посбивали, так и оставили. Ноги переломать можно! Теперь вот ждем, когда все само собой растает, не надеемся уже, что приедут и уберут. А тарифы на все растут, где же тогда улучшение качества работ?

И ПЕЧАЛЮСЬ, И НАДЕЮСЬ

Дмитрий, водитель

- Надежда нас, водителей, не покидает, но и печаль тоже. Что уж всех винить, погода тоже преподнесла сюрпризы в виде обилия снега. Лужи высохнут – будет немного попроще ездить, хоть все ямы в асфальте можно разглядеть. А то у автомобиля моего подвеска уже почти умерла. Зато во дворе нашем - по Королева - чисто, проезжаю без проблем, это не может не радовать.

ОЖИДАЙТЕ ТРАНСПОРТНОГО КОЛЛАПСА

Владимир, железногорец

- От серьезных поломок автомобиля пока бог миловал. И никого не удивлю, если скажу, что самая проблемная дорога на Южной. Слышал, ее собираются ремонтировать. Тогда, граждане, ожидайте транспортного коллапса! Ведь уже сейчас Железногорск стоит в пробках, а что тогда будет? Количество автомобилей в городе стремительно растет, и это не только пробки, но еще и проблемы с парковками. Наши дворы просто не приспособлены под такое количество машин.

ЧЕМ ДАЛЬШЕ ОТ ЦЕНТРА, ТЕМ ГРУСТНЕЕ

Евгения, жительница города

- Расстраивает кроме всего прочего еще и грязь, что на дорогах, что на тротуарах. Много передвигаюсь по нашему городу пешком и за рулем, и как вы думаете, где чище всего? Конечно, на площади Ленина. Очень тяжело проехать по Парковой, сильно разбита проезжая часть на подъеме на Ленинградский. Тротуары не чистят, живу на Комсомольской – во дворе месиво и колеи огромные. Как говорится, чем дальше от центра, тем грустнее...

ТАК РАБОТАТЬ НЕЛЬЗЯ

Николай Николаевич, пенсионер

- Намного улучшилась трасса Железногорск – Красноярск, приятно ехать. А теперь до осени проблемами будут Т-образный перекресток и закрытая Красноярская. Меня и многих жителей города удивляет, почему сразу на целый год отложили ремонт. И дело совсем не в недостатке финансирования, а в халатности ответственных лиц. Допущен серьезный просчет. Так работать нельзя!

Народное мнение выслушивала Екатерина МАЖУРИНА

ЛЕНТА НОВОСТЕЙ ЖЕЛЕЗНОГОРСК

БЮДЖЕТ ПОПРАВЯТ

На ближайшей сессии Совету депутатов предстоит внести первые изменения в текущий бюджет.

Общая сумма доходов вырастает почти на 92 млн рублей - в основном за счет увеличения межбюджетных трансфертов. Соответственно увеличиваются и расходы железногорского бюджета на общую сумму порядка 106 млн рублей. Так, субсидия на содержание автодорог общего пользования составит почти 70,6 млн рублей, на выплаты младшему персоналу детских садов - 16,5, на развитие школьной инфраструктуры - около 11. При этом почти на 2 миллиона уменьшаются краевые и федеральные субвенции на приобретение жилья для сирот, потому что пока у города нет в этом потребности. Финансисты администрации уверяют: в случае возникновения необходимости все нужные средства Железногорск получит сполна.

Увеличиваются расходы на выплаты молодым семьям для приобретения жилья и автотранспорта для спортивных учреждений – всего на 6,7 млн рублей. За счет собственных доходов Железногорск добавит денег, чтобы закончить капремонт детского сада по Октябрьской (2,1 млн руб.) и ввести в строй спортзал лицея «Гармония» (0,6 млн руб.). Предстоит ряд изменений и по многим другим муниципальным программам. Например, 1 млн рублей пойдет на отлов бродячих собак, почти полмиллиона – для покупки оборудования электронного изготовления пропусков, четверть миллиона добавят на ремонт клуба «Старт» в Подгорном.

ГОРОЖАН ПРОКОНСУЛЬТИРУЮТ ЮРИСТЫ

21 марта в малом зале городской администрации будет работать пункт оказания бесплатной юридической помощи Красноярского регионального отделения Ассоциации юристов России.

Прием жителей проведут юристы, адвокаты, нотариусы, представители прокуратуры, Росреестра, социальной защиты, а также преподаватели юридического института СФУ. Возможна предварительная запись по телефону 76-56-26.

Время консультаций - с 10.00 до 15.00.

МЫ ВСТРЕТИМСЯ!

30 марта в Железногорске состоится выездная площадка телепрограммы «Мы встретимся!»

Если вы разыскиваете своих родственников или близких, то 30 марта с 12.00 до 13.30 съемочная группа телекомпании ТВК будет ждать вас в здании муниципального архива (Свердлова, 51а, бывший к/т «Родина»). При себе нужно иметь паспорт и по возможности фотографии тех, кого вы разыскиваете.

Героями проекта уже стали несколько сотен жителей Красноярского края и граждан стран дальнего и ближнего зарубежья, которые нашли родных, друзей, одноклассников.

Программа «Мы встретимся!» выходит каждую субботу в 20.35 на канале ТВК.

ГОТОВИМСЯ К ДИКТАНТУ

В лицее №103 «Гармония» продолжают работать курсы «Русский язык по субботам» в рамках подготовки к тотальному диктанту.

Следующие занятия состоятся 22, 29 марта и 5 апреля, проводят их лучшие учителя русского языка и литературы 103 лицея. Начало в 13.30, кабинет 2-05, с собой достаточно иметь ручку и тетрадь.

Организаторы обращают внимание, что изменилось время написания тотального диктанта. Напомним, он пройдет в субботу, 12 апреля, в 16.00. Предварительная запись по телефону 74-40-20.

НОЧЬ В МУЗЕЕ

21 марта в МВЦ пройдет музейная ночь «Весеннее равноденствие».

С 18 часов до полуночи для горожан будут открыты все действующие экспозиции, а также робототехнические комплексы. Состоятся выступления мобильного интерактивного музея науки «Ньютон парк». Дети смогут поучаствовать в беспроигрышных лотереях, викторинах и игровых программах на самые разные темы: «Эпоха великих географических открытий», «Мастерская древнего человека», «Звездный путь» и др. Выступят театр моды «Маруся» и квартет польской музыки, любители творчества оценят мастер-классы по бумагопластике, акварели и печатной графике от преподавателей Детской художественной школы. На улице пройдет выставка пожарной техники, а в фойе и на первом этаже музея расположатся экспозиции железногорских кафе.

Подготовила Евгения ПЕРЕСТОРОНИНА

[ГОВОРИТ ГОРОДСКОЕ РАДИО]

СПОРТ – ЭТО ЗДОРОВО

В четверг, 20 марта, в передаче «Открытая студия» - депутат Совета депутатов, руководитель группы социального отдела ГХК Владимир Фольц. Прямое включение на городском радио и телеканале Amazing Life в сетях ГТС в 13.20.

Звоните и задавайте вопросы по телефону 76-62-00, а также присылайте на сайт www.tv.k26.ru.

[ДОРОЖНАЯ КАРТА]

ПОД ВОДОЙ И НАД

Пришедшее весеннее тепло незамедлительно погрузило улицы города на перископную глубину. Причем не всегда в переносном смысле. Технологические ямы экстренных ремонтов, засыпанные на зиму гравием с землей, первыми стали превращаться в рукотворные озера. А что будет дальше?

ВОЗЛЕ главного входа на стадион водители, запамятовавшие о подводном препятствии, рисковали уже не автомобилями, а жизнью, поскольку не представляли, до каких размеров разросся выкопанный ГТЭ окоп. Во вторник, 18 марта, его ликвидировали, но количество подобных опасных сооружений в городе растет с каждым днем. Вода постепенно добирается до всех. Впрочем, и те улицы, которые сумели остаться над водой, с каждым днем буквально на глазах приходят во все большую негодность. Пешеходный переход у «Эскадры» и подъезды к нему вновь покрываются такими знакомыми по прошлому году мелкими выбоинами. Ямочный ремонт не помог. Но и к ремонтникам нельзя представить претензий по гарантийному сроку. Заплатки на месте, асфальт разрушается вокруг них.

- Ямочный ремонт спасал город еще лет 5-7 назад, - поясняет начальник отдела коммуникаций УГХ Юрий Масалов. - Больше не может. В дорожном регламенте четко прописано, что каждый километр городских дорог должен пройти капитальный ремонт раз в 12 лет. В Железногорске 155 км дорог с твердым покрытием. Это значит, что минимум 12 км мы должны капиталить по полному профилю ежегодно. Последний раз деньги на капремонты выделялись 10 лет назад - на улицу Ленина. С тех пор мы только латаем, а денег нет.

Но другого способа приводить дороги хоть в какой-то порядок у властей нет. Край с мегадефицитным бюджетом режет все расходные статьи безжалостно. На этот год в городе под ремонт пойдет 22 тысячи квадратных метров дорог, не капитальный - ямочный. (Порядок и очередность выполнения работ смотрите на сайте «ГиГ».) На эти цели Железногорск в текущем году потратит 17 млн рублей. Все конкурсы уже проведены. Подрядчик - красноярское ООО «Благоустройство».

По контракту работы начнутся 1 апреля, но здесь иллюзий лучше не питать. Дороги мокрые, и в воду ставить заплатки никто не будет. Т-образный обещают открыть в июле-августе. Формирование и укатка полотна там продолжались и зимой. Но спасти город от транспортного коллапса это уже не сможет.

Южная как магистраль погибла. Проложенная в свое время по болоту трасса продолжает опускаться под воду и одновременно разрушаться. Заявка города на выделение 20 млн рублей ради ее спасения у края есть, но денег-то нет. И будут ли - неизвестно.

- Сразу скажу, этой суммы не хватит на ремонт Южной, - продолжает Масалов. - Всю полученную на конкурсах экономию мы направим тоже на Южную, но и этого мало. Мы сможем по образцу Березовки закатать все ямы и уцелевшее покрытие поверх 5-сантиметровым слоем асфальта. И все. Года на два хватит. Без капремонта это мертвому припарки.

Тем временем горожане и три тысячи гастарбайтеров, прибывающих в Железногорск ежедневно на работу из ближайших населенных пунктов, ищут немногочисленные объездные пути. Повышенным спросом начинают пользоваться направления на КПП-3А и поселок Новый Путь. Да и закрытую Красноярскую народ начал эксплуатировать по полной программе: если раньше шмыгали отдельные машины, то сейчас можно говорить о целом потоке.

А что вы хотите? Ехать надо!

Михаил НОВЫЙ

[ОСТОРОЖНО, ХАКЕРЫ]

АПТЕКИ ПОРАЗИЛ ВИРУС

Отдайте мне деньги! Никогда не получали такого сообщения от «Бухгалтерии 1С»? Значит, до вас еще не добрался вирус, который парализовал на днях работу нескольких городских аптек.

СООБЩЕНИЕ с примерно таким содержанием получили работники городской сети аптек при попытке включить лицензионную программу, придя после выходных на работу. В нем также был электронный адрес с указанием, куда надо перечислить деньги, чтобы избавиться от проблемы. Сейчас сотрудники IT-отдела до сих пор разбираются, как смог вредоносный вирус обойти защиту системы и попасть в компьютеры. Но факт остается фактом: три дня аптекари не могли запустить свою сеть, проводить платежи, элементарно продавать лекарства нуждающимся в них горожанам, ведь все у них завязано на 1С. Единственными, кто все-таки мог получить заветные таблетки и порошки, оказались льготники. Им отпуск необходимых медикаментов осуществлялся по рецептам.

О кризисной ситуации железногорский филиал «Губернских аптек» тут же доложил в Красноярск, и выяснилось, что не только наши попали. Вирус парализовал работу и нескольких аптек в краевом центре. Три дня понадобилось айтишникам, чтобы купировать проблему, а потом и ликвидировать ее последствия. Правда, так и не удалось выяснить, пришлось ли аптекам откупаться или же с ситуацией справились программисты.

Подобную историю в свое время рассказывал и директор ГЖКУ Александр Харкевич. Из-за вируса 1С встала и на сутки фактически дестабилизировала работу предприятия. Но с проблемой успешно справились собственные сотрудники. Можно было бы отмахнуться от двух отдельно взятых случаев и не искать в них систему. А можно все-таки прислушаться к первым звонкам электронной опасности. Ведь если паршивый вирус сумеет пробраться на предприятия посерьезней - там последствия будут иными...

Ирина СИМОНОВА

[ТАКАЯ НЕДЕЛЬКА]

Михаил МАРКОВИЧ

СПЕЦНАЗ В ПОДГУЗНИКАХ

Как ребенок советской эпохи, я, естественно, вырос в меру милитаризированным человеком, уверенным в том, что желудок крокодила переваривает гвозди, а желудок десантника крокодила вместе с гвоздями. Оказалось, надо было прожить 40 лет, чтобы узнать: национальность десантника имеет принципиальное значение в этом тождестве.

ПОГАНЕНЬКОЕ по определению НАТО, неуклонно продвигаясь к нашим границам, удумало провести очередные учения. Принимая во внимание особенности климата России, местом проведения избрали север Европы, а именно Норвегию. Снег, скалы, редкая цивилизация, много дикости, короче - форменная Раша. Среди прочих воинов к тренировкам привлекли и морпехов из Великобритании. И прокололись. Воины с берегов Альбиона, назовем их альбионерами, отказались от выполнения учебно-боевых заданий в виду низкой температуры воздуха! На полном серьезе коммандос заявили, что они не в силах тренироваться в условиях, где температура опускается до минус двадцати градусов. В ходе последующего разбирательства выяснились ужасающие подробности. (Слабонервным дальше не читать.) Командующий норвежской военной базой, на которой проходили учения, подполковник Тронд Томассен заявил, что англичане «по-особенному относятся к здоровью и безопасности». По словам Томассена, «морпехи сидят в казармах и наотрез отказываются проходить какую-либо профессиональную подготовку всякий раз, когда столбик термометра опускается ниже восьми градусов». Основная беда - при такой температуре (внимание!) морские пехотинцы не могут пользоваться подгузниками, которые выдаются им на время длительных учений. Климат и рельеф норвежских фьордов делают невозможной установку туалетных кабинок. Без них англичане воевать не в состоянии!

Вы спросите - зачем морпеху подгузник? Дело в том, что у молодых милитаристов с Британских островов утрачен навык отправления естественных надобностей вне туалетных кабинок. Поэтому им и дают памперсы. Но на морозе, особенно после использования, содержимое остывает и грозит переохлаждением окружающим тканям воина. За время учений отмечено два случая ПРИМЕРЗАНИЯ гениталий военнослужащих к внутренней поверхности одноразового подгузника. Ржут, как вы понимаете, теперь не только вся Россия, но и Норвегия. «Будем надеяться, что не будет ни зимы, ни войны!» - шутят скандинавские политики, живущие под защитой НАТО.

Смех смехом, но если меня советские фильмы и книги приучили, что для боя солдату нужны только патроны, флаг и иногда консервы, то Запад относится к этому по-другому. Вы же помните просьбы зачастивших за океан жовто-блакитных правителей сопредельной державы с одним требованием: «Ситуация чрезвычайно сложная, она требует значительных ресурсов. Ресурсы, деньги и еще раз деньги!» Так кричал перед американскими сенаторами исполняющий обязанности министра обороны Украины Игорь Тенюх. Просто если верить представленным им цифрам, вся армейка Украины уложилась в 184 тысячи человек, из них в сухопутных войсках - 41 тысяча, к боевым действиям готовы лишь шесть тысяч человек. Сенаторы приложили к сердцу слова незалежного министра. Надавили на Государственный департамент, и на его сайте появилась следующая информация: «США обеспечат украинскую армию сухими пайками, памперсами, вазелином и средствами предохранения от СПИДа». Ну, с пожрать - все понятно, это любому солдату всегда приятно, но памперсы, вазелин и презервативы... Хотелось бы спросить у Госдепа США: как вы себе представляете современную войну? Чем заняты ваши коммандос на поле боя? Хватит ли вам вазелина для отражения атаки, например, роты Т-90?

Да, кстати о референдумах. С 16 по 21 марта проходит плебисцит в Венеции по вопросу об отделении от Италии. Активисты, призывающие к независимости региона, рассматривают в качестве примеров Шотландию и Каталонию, которые намерены выйти из состава Великобритании и Испании соответственно. Местным жителям предстоит также высказать свое мнение относительно членства Венеции в Европейском союзе и блоке НАТО.

Согласно последнему опросу, 65% избирателей в регионе, куда входят такие исторические города, как Тревизо, Виченца и Верона, поддерживают отделение от Рима. Всего, по данным издания, в регионе имеют право голосовать и могут принять участие в референдуме около 3,8 млн человек. Может, сразу к нам?

ГиГ gig26.ru

САМЫЕ ОПЕРАТИВНЫЕ И ДОСТОВЕРНЫЕ НОВОСТИ ЖЕЛЕЗНОГОРСКА

мы ВКонтакте **www.vk.com/gig_26**
мы в «Одноклассниках» **www.odnoklassniki.ru/gig26**
мы в Facebook **www.facebook.com/groups/gig26/**

УВАЖАЕМЫЕ РАБОТНИКИ КУЛЬТУРЫ!

Поздравляем вас с профессиональным праздником!

Талантливые, неравнодушные, яркие, творческие люди, своим трудом вы вносите огромный вклад в сохранение и развитие историко-культурных традиций, влияете на образование и эстетическое воспитание детей и молодежи.

Культурная жизнь Железногорска активна и разнообразна. С каждым годом в ней происходит все больше событий и мероприятий не только местного, но и краевого, межрегионального уровня. Работники учреждений культуры успешно участвуют в реализации различных проектов, программ, творческих инициатив, делая жизнь железногорцев насыщенной и интересной.

От имени всех горожан благодарим вас за профессионализм, любовь к прекрасному и стремление привить эту любовь другим. Желаем вам крепкого здоровья, вдохновения, неисчерпаемой энергии, творческого поиска и новых достижений!

Глава ЗАТО г.Железногорск В.В.МЕДВЕДЕВ
Глава администрации ЗАТО г.Железногорск С.Е.ПЕШКОВ

[ФОТОПРОЕКТ]

«ГиГ» совместно с «Вестником ГХК»

ЛЮБОВЬ, ЖЕЛЕЗНОГОРСК И ВЕСНА

3 марта начался третий этап конкурса «Времена года»

Ждем ваших снимков наиболее удачных мест для проведения весенней фотосессии

ДО 31 МАЯ

Фото присылать по адресу gig-26@mail.ru с пометкой «На фотоконкурс»

Голосование на gig26.ru ВКонтакте www.vk.com/gig_26

[УРА!]

САМЫЕ УСПЕШНЫЕ

В минувшее воскресенье завершились первые в истории России зимние паралимпийские игры, которые стали самыми успешными для сборной.

ОНА завоевала 80 медалей: 30 золотых, 28 серебряных и 22 бронзовых. Это абсолютный рекорд по количеству наград. Российские паралимпийцы вышли на первое место в общекомандном зачете, обогнав сборные Германии (15 медалей), Канады (16) и Украины (25).

[ЛУЧШИЕ В НОМИНАЦИИ]

ВДОХНОВЕНИЕ ХУДОЖКИ

Стали известны имена победителей ежегодного краевого конкурса «Вдохновение» среди муниципальных учреждений культуры и образования в области культуры.

ДЕТСКАЯ художественная школа Железногорска признана лучшей в своей номинации.

- Для нас такая победа - большая радость, - поделилась с «ГиГ» Анна Микрюкова, директор ДХШ. - Школа за последние три года продемонстрировала очень высокие результаты по всем показателям. У нас хорошие ученики, замечательные преподаватели. Мы практически первые в крае перешли на предпрофессиональные программы. Наши воспитанники постоянно побеждают со своими работами как в России, так и за рубежом.

[БЛИЗКИЙ КОСМОС]

ЗАПУЩЕНЫ ДВА СПУТНИКА ИСС

Ракета-носитель «Протон-М» с разгонным блоком «Бриз-М» и двумя российскими спутниками связи серии «Экспресс-АТ» запущена с космодрома «Байконур» в ночь на воскресенье, 16 марта.

ОБ ЭТОМ сообщает агентство «Интерфакс». Ракета стартовала в 3.08 по московскому времени, как и планировалось. Спутники «Экспресс-АТ1» и «Экспресс-АТ2», которые обеспечат услуги связи на западе и востоке России, вышли на заданную орбиту примерно через девять часов после старта.

Как напоминает ИТАР-ТАСС, геостационарные телекоммуникационные спутники средней размерности изготовлены «Информационными спутниковыми системами имени Решетнева» совместно с французской компанией Thales Alenia Space в рамках Федеральной космической программы России на 2006-2015 годы. Срок службы «Экспресс-АТ1» и «Экспресс-АТ2» составляет около 15 лет.

[ВСЕ НА БАЛ]

КВН ТАНЦУЕТ САЛЬСУ

20 марта в Красноярске состоится XI Молодежный IQ-бал 2014.

ВНЕМ примут участие 1500 лучших представителей молодежи со всего Красноярского края. От Железногорска на бал поедут несколько человек, в том числе курсант Сибирской пожарно-спасательной академии Александр Антипов и одиннадцатиклассница 106 школы Вероника Ермакович. Антипов - капитан команды КВН «Новый стандарт», Ермакович играет в «Face Control».

Железногорские квнщики на балу станцуют вальс и сальсу. Репетируют они свое выступление в основном дома, ездить постоянно в Красноярск мешают учеба и дополнительные занятия. Помимо этого веселым и находчивым 19 марта предстоит выйти на сцену Центра досуга, где состоится полуфинал КВН. Не повлияет ли одно на другое?

- Мы все готовим заранее, - утверждает Антипов. - Утром учимся, днем репетируем танцы, вечером - КВН. Если правильно распределить время, то можно все успеть.

[ВМЕСТЕ]

ЗА КРЫМ!

В Красноярске 13 марта на площади перед БКЗ прошел митинг в поддержку крымчан и всех русскоговорящих, проживающих на территории Украины.

ЖЕЛЕЗНОГОРСК на митинге представили глава города Вадим Медведев, лидеры общественных организаций, депутаты Совета депутатов, активисты Совета ветеранов и Молодежного центра и просто неравнодушные граждане. По данным полиции, поддержать крымчан пришли 5,5 тыс. человек.

Напомним, заявка на проведение митинга была подана председателем краевого Совета ветеранов, заместителем председателя Совета Гражданской ассамблеи Красноярского края Анатолием Самковым и председателем краевого отделения российского Союза ветеранов Афганистана Михаилом Яшиным.

ООО «СК ЭкономЖилСтрой»
Обращаться: ул. Ленина, 39, оф.202. Тел. 8(3919)74-69-11, 8-902-992-19-60
Режим работы: с 9.00 до 18.00, обед с 13.00 до 14.00
ПРЕДЛАГАЕТ К ПРОДАЖЕ
КОТТЕДЖИ и ТАУНХАУСЫ
по ул. Генерала Царевского
Реклама

[ИТОГО]

ОСКОЛКОВ ПОБЕДИЛ И УВОЛИЛСЯ

16 марта в Подгорном прошли выборы. Поселок выбирал депутата в Совет ЗАТО Железногорск. Кампания проходила вяло, без всякого интереса со стороны и четырех потенциально повзможных политиков, и электората. Победил кандидат, который приложил чуть больше усилий, чем все остальные, не приложившие. Лидер голосования Александр Осколков свою викторию принял практически безэмоционально. А на следующий день взял и уволился с муниципального поста. Какие события сопровождали выборную кампанию до и после дня голосования? Чьим идеям будет сочувствовать 30-й депутат в железногорском Совете?

БОЛЬШОЙ СЮРПРИЗ ДЛЯ МАЛЕНЬКОЙ ТАКОЙ КАМПАНИИ

Итак, кампания в Подгорном была вялотекущей. Четверо – Игорь Аверин, Александр Осколков, Алексей Аннинский и Андрей Волков – сразу же отказались от траты средств на выборы. Двое - Волков и Осколков - отказались даже от бесплатной рекламы в муниципальных СМИ. Газет в поселке не читают, ТВ не смотрят, радио не слушают. Мы сами как рекламные носители - ножками-ножками, если разговоры с избирателями, то исключительно напрямую. Возможно, такая тактика и оправдала себя, когда бы не говорящая явка – всего 26%. Если учесть, что избирателей в Подгорном около 4800, а проголосовало всего что-то около 1300, то с политической активностью в поселке явно оказалось негусто. Как говорят в Одессе, нам немножечко пофигу.

ЛЕДОВОЕ ПОЗОРИЩЕ

В Подгорном в 8 утра открылись два избирательных участка. Подходы к ним оказались в буквальном смысле заблокированы – сначала льдом, а когда чуть потеплело, огромными лужами. Бабушки и дедки с опасностью балансировали с утра, к обеду отсутствие резиновых сапог могло сказаться серьезнейшим образом на здоровье. Никто из кандидатов не удосужился либо самостоятельно (или с группой поддержки) тут же навести порядок на предвыборной территории – глядишь, дополнительные голоса заработал бы. Либо позвонить куда надо и вызвать нерадивых коммунальщиков с требованием расправиться с безобразием – депутат ты будущий или кто? Очевидцы рассказывают, как долго с философской задумчивостью взирал на происходящее кандидат Аверин, но, совсем как в известном детском фильме, ничего не сказал.

Промоины засыпали ближе к обеду лишь после звонка главы избиркома вице-мэру Латушкину.

ДРУЖИТЬ НАДО УМЕТЬ

За несколько дней до голосования местный избирком проводил деловую игру с участием Центральной и краевой избирательных комиссий. Имитировали ближайшие выборы в Подгорном. И даже получили результаты: победил кандидат №1 (читай - Игорь Аверин), а явка закрепилась на уровне 30 процентов. Аверин действительно выиграл 16 марта на одном из участков с минимальным отрывом от коммуниста Аннинского, третью строчку занял Осколков. Но на втором участке лидер неожиданно сменился: 30 голосов превратили единороса в аутсайдера, а победил самовыдвиженец Осколков. Говорят, буквально в последние часы перед закрытием участка за него пошли голосовать соседи и сотрудники торговой точки, которую держит в поселке кандидат. Ничего такого или все же помощь известного предпринимателя Алексея Подсохина, о тесной дружбе с которым не слышал только ленивый?

В ПОЛКУ ОППОЗИЦИИ ПРИБЫЛО?

На следующий день был объявлен брифинг. Довольно странный – с участием вице-спикера Анатолия Коновалова и победителя выборов в Подгорном. Видимо, его организаторы так торопились сообщить о победе если не единороса, то «представителя действующей команды власти» (Александр Осколков на тот момент еще являлся руководителем МКУ «Управление поселковыми территориями»), что не сочли нужным пригласить туда ни главу избиркома Аллу Соколову (а кто, кроме нее, может официально огласить итоги допвыборов?), ни «ГиГ». Но спешка традиционно принесла сюрпризы. Как стало известно, Осколков на данном брифинге объявил о своей отставке – дескать, не хочу конфликта интересов депутатской деятельности и чиновничьих функций. В переводе на русский язык это означает следующее: административная должность накладывает определенную ответственность за слова и поступки, а свободное плавание есть свободное плавание. Так что даже в страшном сне местным «медведям» не могло присниться, что депутат от Подгорного станет сочувствовать их идеям. А вот в полку оппозиционеров Совета, кажется, прибыло.

РЕШАТЬ КОНКРЕТНО

Любимое выражение Александра Осколкова на совещаниях и планерках последних месяцев - «Вроде войны нет, а живем все хуже и хуже». Народ такие фразы любит: в точку говоришь! Правда, вспомнить при этом, что сделал конкретно на своем рабочем месте казенный человек, чтобы жили все-таки лучше и веселее, никому не приходило в голову. На пресловутом брифинге народный избранник, который станет полноправным членом парламента уже на ближайшей сессии 27 марта, заявил о намерении войти в две комиссии – по собственности и экономике и финансам. «Считаю, что прежде всего нужно обращать внимание на бюджетную обеспеченность жителей Подгорного, - заявил Александр Викторович. - Исходя из чего и решать конкретные задачи для создания более достойной жизни в поселке».

Да посмотрим, что из этого получится. Если учитывать, что бюджетная обеспеченность жителей поселка – так, на минуточку! – всегда была выше, чем в Железногорске.

Елена ГЛАЗУНОВА

РЕЗУЛЬТАТЫ ВЫБОРОВ В ПОДГОРНОМ

Александр ОСКОЛКОВ - 34,11% (422 голоса)
Игорь АВЕРИН – 31,45% (389)
Алексей АННИНСКИЙ - 30,71% (380)
Андрей ВОЛКОВ – 3,71% (36)
Явка – 26,32%

[ЕСТЬ РАЗГОВОР]

ГХК ВЫИГРЫВАЕТ СУДЫ У «СГ»

В мае прошлого года статьей «Жизнь на ядерной помойке — Выгребная яма всего мира» «Сегодняшняя газета» начала серию публикаций, в которых деятельность Горно-химического комбината и госкорпорации «Росатом» была представлена в резко негативных тонах. Проиграв три суда по недостоверности публикуемой информации, «СГ» теперь жалуется на судопроизводство, но публикации продолжаются и до сих пор — это ли не лучшее доказательство наличия у нас демократии?

ЛЮБОПЫТНО посмотреть на серию заголовков этой пресс-кампании: «Жизнь на ядерной помойке – Выгребная яма всего мира» («СГ» от 27.05.2013), «Федор Марьясов: Росатом я называю Корпорацией Ада» («СГ-26» от 30.05.2013), «Ядерный щит с трещиной» («СГ» от 05.06.2013, повтор «Корпорации Ада»), «Жизнь около «ядерного туалета» - Территория непригодная для жизни» («СГ-26» от 04.09.2013). Разумеется, это не полный список, 2013 год был заполнен стонами и всхлипами – то «эколога с мировым именем» под дулами автоматов выгнали из музея ГХК, то Федор Марьясов негодовал, что корпорация ада бросила против него в бой отборные части ветеранов.

Ветераны ГХК действительно написали отзыв на майскую публикацию «СГ-26», в ответ они получили анонимный отклик в интернете: «Ветераны корпорации АД обижаются что их не хвалят а ругают, хотя они много работали. Но работа их была сродни работе немецкого достопочтенного трудяги- бюргера. который каждое утро 1943 г шел в концентрационный лагерь Освенцим и разжигал там газовые печи» (орфография автора сохранена, https://sites.google.com/site/rukrsk/krsk26/mox2014/kozeldoroga/pensioner).

После того как «Сегодняшняя газета» проиграла три суда по случаю публикации недостоверной информации, появились другие заголовки, теперь Горно-химическому комбинату ставился в вину уже сам факт того, что он посмел подать в суд. «Иски ГХК усилили антиядерные настроения в стране» («СГ-26» от 27.02.2014), «На общественный суд. Чего добивается ГХК?» (06.03.2014), «На общественный суд: защита Болсуновского» («СГ-26» от 13.03.2014).

Что касается «защиты» Болсуновского - указанный как автор Ф.Марьясов пошел в отказ, написав в апелляционной жалобе: «Имя и фамилия автора на оспариваемой истцом статье было указано ошибочно». А непринятие судом этого самоотвода принесло Марьясову «существенный моральный и материальный вред... поставив под сомнение его деловую репутацию». Хочется, конечно, пояснений, что имелось в виду под материальным вредом и деловой репутацией, но уже ладно. По настоянию «СГ» в качестве третьего лица к суду был привлечен сотрудник ИБФ СО РАН А.Я.Болсуновский. Это дало Федору Марьясову повод для комичного утверждения: «По сути, с подачи ГХК «СГ» очутилась на острие научно-технического прогресса, и нам сейчас, ни больше ни меньше, приходится защищать честь российской науки» («ГХК судится с СГ», «СГ-26» от 16.01.2014). Ранее в своем письме на ГХК от 20.12.2013 Ф.Марьясов призывал: «Поскольку действия ФГУП «ГХК» по инициированию судебных исков против независимых средств массовой информации, российских ученых и экологического движения вышли за все разумные рамки, предлагаю Вам остановиться и отозвать все заявленные иски. Не позорьте российскую науку».

ИНТЕРЕСНО, что надо понимать под «разумными рамками»? Иски ГХК всего-то требуют публикации опровержений по поводу недостоверных утверждений - комбинат не выдвинул никаких материальных претензий, не потребовал ни закрытия газеты, ни заключения под стражу «неугодных». Как должно быть понял пытливый читатель, в нашем государстве СМИ могут бесконечно бредить, нести чушь или кидаться словами «ядерный туалет», «корпорация ада», «выгребная яма всего мира», и ничего им за это не будет – закон о СМИ защищает право журналистов на эмоциональное самовыражение, даже если оно носит предвзятый и систематический характер черной пиар-кампании. Единственное, что может сделать в этой ситуации Горно-химический комбинат, так это опровергнуть «фактуру», на которой «СГ» возводит свои эмоциональные замки. Это и было сделано – Горно-химический комбинат выиграл все три поданных иска. «СГ» как писала, так и пишет о вреде атомной отрасли. Только теперь к фантазиям о том, как американские ракеты обрушатся на атомные объекты ГХК, добавились стоны потерпевших о невыносимых условиях отечественного судопроизводства. И в этом нет никакой отваги или гражданской позиции, они просто знают, что им за это по нашему закону о СМИ ничего не грозит. Вместе с тем, как указал Европейский суд по правам человека в своей прецедентной практике (Постановление от 10.12.2007 по делу «Штолль (Stoll) против Швейцарии»), «предоставленная журналистам статьей 10 этой Конвенции защита права на распространение информации по вопросам, представляющим общественный интерес, требует, чтобы они действовали добросовестно и на основе проверенных фактов, предоставляя достоверную и точную информацию в соответствии с требованиями журналистской этики». Это как раз тот суд, до которого так хочет дойти А.Непомнящий. С заголовками типа «Жизнь около «ядерного туалета», явно указывающими на наличие «журналистской этики», его там ждут.

Что касается «зеленых», то они на самом деле весьма высоко ценят атомную отрасль. Вот что пишет в своем VK председатель красноярской «Зеленой Лиги» Артем Карданец: «Если можно референдумом присоединиться к России, значит Красноярский край с тем же успехом может и отсоединиться и стать самостоятельным унитарным государством. Затем национализировать дерибасковские заводы, ГЭСы, Росатом и зажить» (орфография автора сохранена, vk.com/wall16212462_2562). Написано, конечно, фантазийно и со смайликом, но с пониманием: развитие атомной отрасли - это основа государственного суверенитета и национального благополучия.

Борис РЫЖЕНКОВ

Николай ТЕСТОЕДОВ:

«РОССИЙСКОЕ СПУТНИКОСТРОЕНИЕ ЗАРАНЕЕ ЛИШИЛИ ПОБЕДЫ»

В Федеральном космическом агентстве не удовлетворены итогами конкурса, объявленного госпредприятием «Космическая связь» (ГПКС) на спутник «Экспресс-АМУ2». Роскосмос посчитал несправедливым, что победа в нем досталась европейскому концерну Astrium, а не российскому участнику – ОАО «Информационные спутниковые системы» (ИСС). О своем видении ситуации Интерфаксу-АВН рассказал генеральный директор ИСС Николай Тестоедов.
Так как местным СМИ счастье пообщаться напрямую с генеральным перепадает редко, мы с удовольствием перепечатываем интервью с небольшими сокращениями. Ибо речь идет не только о локальном конфликте, а о ситуации в спутникостроении в целом от первого лица ИСС. А это всегда интересно.

– Николай Алексеевич, почему вы раньше не комментировали ситуацию вокруг последнего конкурса ГПКС?

– У нас запрашивали комментарии. Но мы отказывались их давать, потому что не имели официальных результатов. Я считал, что до официального объявления итогов конкурса некорректно обсуждать и сам конкурс, и позиции наших конкурентов. Но ситуация изменилась. Еще до официального оглашения итогов тендера в СМИ появились снисходительно-победные реляции одного из участников конкурса – европейской компании Astrium. При этом ее представители позволили себе поучать российскую промышленность, как надо жить и работать.

То есть нашу корректность воспринимают как слабость и от нас начинают отмахиваться. На совещании в Минкомсвязи мы не нашли понимания. Поэтому, считаю, возникла необходимость прояснить ситуацию с этим конкурсом и изложить наши аргументы. Сегодня можно сказать, что наш проигрыш был предопределен. В конкурсе ГПКС на новый спутник связи ИСС и российское спутникостроение заранее лишили победы.

– Считаете, условия заведомо предопределяли победу одного конкретного участника тендера?

– Внешне условия выглядели достаточно стандартно: цена, сроки. Но были критерии, которые являются дискриминационными по отношению к российскому производителю. В частности, участники должны указать количество своих коммерческих телекоммуникационных космических аппаратов с 15-летним сроком активного существования, запущенных с 2000 года и успешно функционирующих на геостационарной орбите. Но ведь заказчику хорошо известно, что первые российские аппараты, способные гарантированно отработать на орбите 15 лет, были запущены только 2-3 года назад. Понятно, что по этому критерию российский участник конкурса просто получал ноль баллов. Ясно, что это достаточно тенденциозное требование. Думаю, данное условие появилось намеренно.

Госзаказчик прекрасно знает, что отечественное спутникостроение наверстывает накопленное в трудные 90-е годы отставание от западных конкурентов в части долгоживущих спутников. Да, стране нужны такие аппараты, причем не только гражданские. Мы не так давно в силу объективных причин приступили к решению этой задачи. На этом пути многое удалось сделать. И не принимать это во внимание значит пренебрежительно относиться к насущным проблемам отечественной космической отрасли. Такая не очень патриотичная позиция радикально расходится с теми установками, которые задает руководство страны.

По сути, российскую фирму заранее лишили права на победу, заказа, дополнительного финансирования. Вместо этого организаторы конкурса заранее отдали предпочтение российскому конкуренту. Это подножка на пути освоения нужных стране технологий.

Почему бы не ввести в условия конкурса такой, например, критерий: количество спутников фирмы, успешно запущенных и отработавших на орбите начиная с 1985 года? По такому критерию мы бы существенно опередили любого конкурента. Потому что мы сделали за эти годы более 80 спутников. Ясно, что это спутники другого класса, в герметичном исполнении, с меньшим сроком активного существования. Но, с другой стороны, общее количество спутников – это показатель опыта фирмы, традиций, способности коллектива создавать сложные космические системы. Неужели этот фактор ничего не значит?

…– В ГПКС говорят, что ИСС будет трудно справиться с новым контрактом из-за большой загрузки по ранее заключенным…

– Да, такие доводы озвучивались. Но как раз от ГПКС их слушать, мягко говоря, странно. У нас действительно к концу 2013 года одновременно сошлись на испытаниях 12 телекоммуникационных спутников. Но не из-за ошибки планирования или недостатка мощностей. Ряд спутников, в первую очередь аппараты, заказанные «Космической связью», пришли к этой фазе работ с опозданием на год-полтора по вине... заказчика! Задержка связана с неисполнением заказчиком встречных поставок комплектующих. Опоздание при этом составляет по отдельным поставкам 13-15 месяцев.

Спутник состоит из нескольких десятков систем и нескольких сотен приборов. По ряду приборов заказчики, в силу каких-то причин, считают для себя возможным или необходимым самим поставлять отдельные приборы. В частности, для нескольких своих спутников ГПКС поставляет командно-измерительные системы. По ряду аппаратов они берут на себя закупку полезной нагрузки, не отдавая нам, как делают другие заказчики. Но сроки поставок были сорваны. Например, задержка поставки бортовой аппаратуры командно-измерительной системы для «Экспресс-АМ5» со стороны ГПКС составила 13,5 месяца. Аналогичная задержка для «Экспресс-АМ6» – 15 месяцев. Аппаратуру для «Экспресс-АТ1», «Экспресс-АТ2», «Экспресс-АМ8» мы получили с опозданием от двух до восьми месяцев. Да, у нас есть свои проблемы, свои задержки, но получить командно-измерительную систему через 15 месяцев после планового срока – это означает сдвинуть срок изготовления спутника как минимум на 15 месяцев.

Неисполнение встречных поставок привело к тому, что нарушились технологические циклы сборки и испытаний, очередность занятия аппаратами рабочих мест. Каждый аппарат при сборке, испытаниях проходит несколько типовых рабочих мест с длительными циклами работ – по 20-40 дней. Вначале испытываются подсистемы, потом аппарат в целом. Это и многоэтапные испытания в термобарокамере, и механические, электрические проверки, ряд других. Понятно, что когда все аппараты сошлись, то появились некоторые проблемы.

Но сегодня эти проблемы мы успешно решили, и практически аппараты у нас не ждут рабочих мест, а идут один за другим. Расчет загрузки производственных мощностей ИСС в период 2014-2016 годов показывает, что предприятие способно без задержки выполнить заказы на изготовление космических аппаратов «Экспресс-АМУ2», «Экспресс-АМУ3», «Экспресс-АМУ4», «Экспресс-МД3», «Экспресс-МД4».

Мы прогнозируем на 2014-2016 годы 100-110% загрузки. Это значит, что мы абсолютно спокойно проходим по всем рабочим местам с любыми новыми аппаратами.

Кстати, кроме срыва встречных поставок, были и другие проблемы, возникшие не по нашей вине. Например, мы выиграли тендер ГПКС на «Экспресс-АМ5» вместе с нашим партнером Tales Alenia Space. Но после нашего выигрыша заказчик – госпредприятие «Космическая связь» Минкомсвязи – заменил нам исполнителей. Поставили команду НИИР вместе с канадской фирмой MDA. Мы впервые работали с ними. Понятно, что начались проблемы в кооперации, срыв поставок полезной нагрузки. Параллельно на этом фоне ГПКС более чем на год сорвало поставку командно-измерительной системы.

К сожалению, российские операторы – и «Газпром космические системы», и ГПКС – позволяют себе, не отвечая за конечный результат, вмешиваться по любому поводу и без повода в производственный процесс. Каждый должен заниматься своим делом. Если вы сели в такси, не вырывайте руль у водителя. Сказали, куда надо приехать, – все. Здесь же ситуация странная.

…– Что для ИСС означает заказ на «Экспресс-АМУ2»?

– Этот спутник для нас означает примерно 7% ежегодной загрузки в течение трех лет. Что такое 7%? Вроде, не так много. Может, не стоит поднимать тревогу? В конце концов, мы выигрываем не каждый тендер, в которых участвуем. По статистике, один из семи – десяти конкурсов. Но мне представляется, вопрос стоит шире, чем производственные интересы одного конкретного предприятия. Вся эта история с отдачей выгодного заказа на Запад происходит на фоне того, что руководством страны декларирована цель – к 2020 году получить в России 25 миллионов новых рабочих мест в высокотехнологичных отраслях промышленности. Так откуда возьмутся эти новые рабочие места при таком отношении к отечественным производителям? Напротив, новые рабочие места появятся у наших западных конкурентов.

И это при том, что ситуация в мировой экономике непростая. Экономисты говорят о снижении темпов экономического роста в странах БРИКС. Высокие темпы развития всегда были главным козырем этой группы стран. А сегодня прогноз Минэкономразвития дает для России меньшие темпы роста экономики, чем прогнозируют для себя США и Европа.

Все это вещи небезопасные. Общая картина формируется из таких вот частных примеров. Там заказ на спутник отдали делать западной компании, там корабли решили строить на западной верфи, там бронеавтомобили купили в Италии. Все это в конечном итоге работает на снижение наших темпов промышленного развития, финансово обескровливает наши отрасли промышленности.

– А какие еще плюсы для ИСС и отрасли от подобного контракта?

– Выгод немало, поверьте. В том числе и для государства. Вот, например, когда вы покупаете 1 килограмм сахара или мешок - ясно, что цена будет отличаться. На мешок сахара вам дадут скидку. Точно так же происходит при покупке комплектующих элементов для спутников. Для единичного аппарата - самая высокая цена, для нескольких – скидка.

Но ситуация для оптовика в нашей отрасли еще более выгодная. Дело в том, что, когда вы закупаете элементную базу, вы платите некую сумму за сами комплектующие. Но примерно столько же, а то и больше, вы должны будете потратить на проверку, испытания этих электронных радиоизделий. Причем проверяются не все электронные компоненты, а только пробная партия.

Если вы приобретаете пять наборов комплектующих для пяти спутников в разное время или у разных производителей, вам придется потратиться на проверку пяти пробных партий электронных компонентов. И стоимость этих проверок куда больше стоимости всех этих комплектующих. Когда вы покупаете пять комплектов одновременно – вы проверяете только одну партию и платите только за одну проверку. Это означает: если вы делаете групповой заказ элементов для нескольких спутников, вы в разы выигрываете на стоимости. То есть не то, что выиграет ИСС, выиграет бюджет, государство, которое меньше потратится на заказ спутников для своих нужд.

Благодаря унификации мы получаем возможность более быстрых квалификационных решений для спутников, соз-

даваемых в интересах госведомств.

Сегодня все спутники всех стран, как ни странно, похожи друг на друга. Как похожи друг на друга самолеты. Ведь аэродинамику, законы физики не обманешь. Так и тут. В космосе аппараты работают в одинаковых условиях, испытывая перепады температуры в сотни градусов, находясь под воздействием космической радиации и т.д. И оттого любые спутники, независимо от производителя или предназначения, похожи и отличаются только размером, массой. Спутники для госнужд, к примеру, имеют практически такую же конфигурацию, что и коммерческие телекоммуникационные аппараты. Западные спутники точно так же конвергентны.

Раньше мы спутник для госнужд делали 10-15 лет и дольше. Каждый спутник был своеобычной формы, его делали по индивидуальному заказу. Сейчас же мы можем делать спутники для госнужд за 4 года, потому что полностью используем ту же платформу, что разработали по заказу Роскосмоса и на базе которой мы делаем сейчас тяжелые коммерческие спутники. Берем готовые компоненты и используем для создания аппарата для госнужд. И как результат – огромное сокращение сроков производства за счет унификации, единых решений, летной квалификации. Есть разница – 15 лет или 4 года?!

– Когда кто-то закупает зарубежную технику, говорят обычно, что российская продукция уступает по качеству…

– Качество – вещь, безусловно, важная. Но всегда ли при оценке качества используют объективные критерии, и нет ли тут спекуляций? Я считаю, например, что наиболее объективными экспертами в области оценки качества космической продукции являются страховые компании, работающие в сегменте космических услуг, мировой страховой рынок.

Страховщики платят деньги в случае потери аппарата, устанавливают ставки страхования для операторов пусковых услуг. Каждый спутник, каждая орбитальная группировка при страховании очень жестко подвергаются тщательному анализу со стороны мирового страхового сообщества. Оно нанимает экспертов и очень внимательно оценивает, где какие системы имеют недостатки.

Так как систем много, а недостатки бывают разные, то страховщиками берется за основу понятие «аномалия». Аномалия – это существенный отказ в работе космического аппарата, который привел либо к его полной утрате, либо к невозможности выполнения его большей части целевой функции. Это, как правило, крупный отказ оборудования подсистем космического аппарата, который влияет на возможность использования спутника по целевому назначению в настоящий момент либо в дальнейшем может привести к уменьшению срока его активного существования. К аномалиям относят также полный отказ или потерю аппарата.

То, что у спутника отказал гироскоп, это не является аномалией, потому что на спутнике их, на самом деле, три. Есть резервирование. Та же командно-измерительная система имеет тройное резервирование. И можно сколько угодно говорить о том, что вот там отказал такой-то прибор, - но он дважды резервирован. Аппарат продолжает работать. Поэтому это не считается аномалией.

Так что отказы аппаратуры при наземной экспериментальной отработке или при приемо-сдаточных испытаниях и даже отказ отдельных приборов в полете – это рабочая ситуация. Она неприятная. Но для этого приборы, системы и резервируются. И, соответственно, живучесть спутника очень высока.

По критерию количества аномалий на один аппарат существует статистика мирового страхового рынка с 1985 года. Согласно ей, наши недоброжелатели, наверное, удивятся, мы лучшие в мире среди спутникостроительных фирм, потому что у нас меньше всего аномалий приходится на один телекоммуникационный спутник. По этому показателю ИСС оказывается на уровне таких компаний, как Orbital (США). Это не наши цифры. Это данные страховых сообществ за период с 1985 по 2013 год. Среднее количество аномалий на один запущенный спутник у «Боинга» - около 0,3, у «Локхид-Мартин» – около 0,4, а у ИСС – на уровне 0,1.

– Но по среднему возрасту российские спутники пока уступают лучшим зарубежным аналогам…

– Это еще одно общее место, и, к сожалению, оно растиражировано руководством ГПКС в отдельных документах. Мол, аппараты ИСС, которые сегодня работают на орбите, имеют малый срок активного существования. Даже приводится цифра – 5,6 года. Тогда как сегодня норма для таких аппаратов – 10-15 лет.

Самое смешное, что средний возраст наших аппаратов, которые сейчас находятся на орбите, высчитан без ошибки. Ошибка в другом – не учитывается, что данные аппараты продолжают работать дальше, они не выработали ресурс. Сегодня этот показатель – 5,6, а через год это будет уже 6,6, потом – 7,6 и так далее. Это все равно что инопланетянин попал на Земле в детский сад и потом сделал вывод, что на нашей планете все лилипуты. Но дети-то ведь вырастут.

Несколько наших аппаратов серии «Экспресс-А» отработали больше двух гарантированных сроков активного существования и продолжают работать. Наш аппарат «Экспресс-АМ22», рассчитанный на 10 лет работы, уже превысил этот установленный срок и продолжает работать. Прототип этих аппаратов – спутник SeSat, запущенный 18 августа 2000 года, при десятилетнем гарантированном сроке отработал 13 лет и продолжает функционировать.

– По эффективности ваши аппараты сравнимы с зарубежными аналогами?

– Давайте попробуем непредвзято оценить эффективность наших спутников, тем более что ГПКС заявляет, что мы уступаем по этому показателю. А главное - оценим динамику изменений в линейке наших аппаратов.

Эксперты ввели в оборот некий условный показатель, характеризующий эффективность телекоммуникационных спутников: умножили количество транспондеров на одном спутнике на то количество лет, которые аппарат гарантированно должен отработать на орбите. Оценим по этому критерию наши аппараты.

В 2000 году мы для ГПКС начали поставлять спутники серии «Экспресс-А». Те, которые продолжают работать. Они несли 17 транспондеров и имели 5-летний срок активного существования. Умножим количество транспондеров на годы и получим некую условную цифру 85 транспондеров-лет, характеризующую спутник.

В конце прошлого года был запущен самый мощный наш 15-летний спутник. В Европе таких еще нет. Это «Экспресс-АМ5». У него 84 транспондера, работающих в четырех частотных диапазонах, то есть учетверенная антенно-фидерная система. Всего на аппарате более десяти антенн. Масса 3400 кг. У него показатель эффективности – 1260. То есть за неполные 14 лет технические характеристики спутников производства ОАО «ИСС» увеличились в 15 раз. Как это можно не учитывать?!

На самом деле, спутники стали еще более эффективными, потому что бортовая аппаратура работала с аналоговым сигналом, а сейчас – с цифровым. Количество телефонных каналов, ТВ-пакетов в одном транспондере резко увеличивается. Сигнал на новых спутниках намного более мощный. Если раньше для работы с телекоммуникационными спутниками на земле были нужны антенны диаметром 3-7 метров, то новые аппараты работают с антеннами диаметром от 0,3 метра. Вот показатели эффективности. Все остальное – пустые слова.

В свое время ИСС по заказу Роскосмоса разработали платформы нового поколения негерметичного исполнения «Экспресс-1000» и «Экспресс-2000», которые по своим характеристикам не уступают лучшим зарубежным аналогам. В составе платформы исключительное большинство составляет бортовая аппаратура, изготавливаемая предприятиями российской кооперации.

…– Но ведь западные компании и раньше побеждали в конкурсах ГПКС.

– Сегодня, к сожалению, можно говорить о формировании некоей тенденции. Есть объективные данные: начиная с 2011 года оператор спутниковой связи ГПКС не заказывал спутники тяжелого класса в России. Речь о спутниках массой около 3300 кг. По тому же пути пошел еще один крупный российский оператор спутниковой связи – компания «Газпром космические системы». Кстати, в тот же период ИСС ежегодно побеждали в одном из международных тендеров и получали заказ от зарубежных компаний-операторов.

Тенденция очень небезобидная. Это вопрос конкурентоспособности нашей космической отрасли, экономии бюджетных средств, вопрос национальной безопасности.

Здесь можно вспомнить историю со спутником «Экспресс-АМ4». Конкурс на него проводился лет шесть назад. Мы предлагали ГПКС сделать этот аппарат, заказав полезную нагрузку у Tales Alenia Space за 148 млн евро. Но аппарат отдали делать компании Astrium за 185 млн евро.

В 2008 году в Красноярске проходило совещание правительства. Вел его Владимир Владимирович Путин, который в то время возглавлял правительство. Руководивший в то время Роскосмосом Анатолий Николаевич Перминов показал, что деньги по госконкурсу отданы на Запад, а там таких спутников в то время еще не делали. То есть фактически Россия профинансировала проведение опытно-конструкторских работ в Astrium, которая является крупнейшим оборонным концерном Европы.

Кстати, когда нам сегодня говорят, что Astrium может сделать спутник «Экспресс-АМУ2» за 21 месяц, то есть на три месяца быстрее нас, то стоит вспомнить, что тот же «Экспресс-АМ4» Astrium делала в конечном итоге 39 месяцев, потому что пришлось вначале проводить опытно-конструкторскую работу.

Теперь возникает вопрос: сегодняшняя ситуация с конкурсом на «Экспресс-АМУ2» – экстраординарная или все-таки типовая? Сейчас ситуация один в один как та, которая была в отрасли на рубеже 2007-2009 годов. Тогда точно так же крупные российские операторы ГПКС и ГКС двинулись закупать спутники на Западе. В тот момент одновременно сошлись два события. ГКС провело тендеры на аппараты «Ямал-401» и «Ямал-402». В обоих победила французская Tales Alenia Space. Astrium тогда, кстати, дала, как и обычно, самое дорогое предложение. Мы были готовы сделать аппарат дешевле на миллиард с лишним, но проиграли. Тогда компания ГКС, посчитав свои интересы выше государственных, не просто заказала два спутника Tales Alenia Space, но еще и заказала запуски на европейских ракетах «Ариан».

Были обращения Роскосмоса, его тогдашнего руководителя Анатолия Николаевича Перминова в правительство. И по итогам этих обращений ракеты «Ариан» были заменены на «Протоны», а один из двух спутников – «Ямал-401» – отдали делать в ИСС.

В то же время ГПКС объявило конкурс на спутники «Экспресс-АМ5» и «Экспресс-АМ6», в котором было поставлено заведомо не выполнимое для российского производителя условие – довыведение в нужную точку на геостационаре с помощью своей силовой установки. Здесь уловка в том, что в России мы при выведении наших спутников на геостационарную орбиту используем только прямую схему – с помощью разгонного блока. Европейцы делают аппараты, которые довыводятся с опорной орбиты в точку на геостационаре с помощью своих двигателей. Россия никогда не делала таких спутников. У нас другая философия выведения. Так сложилось исторически.

То есть, видите, уже на этапе формирования конкурсных условий отечественного производителя постарались устранить. Это что, рынок? Справедливая конкуренция? Понятно, что нет. И Роскосмос разъяснил в правительстве эту ситуацию, после чего условия тендера были изменены.

То есть вообще правительство активно и эффективно влияет на эти процессы, когда необходимо. Хотя, конечно, не совсем нормально, когда на уровне правительства нужно доворачивать каждый раз в ручном режиме условия тендеров. Ну, а если ничего другого не остается...

Словом, ситуация повторяется.

– ГПКС говорит, что западные спутники позволят решить задачу развития информационных технологий…

– Федеральное космическое агентство отвечает за задачи информатизации так же, как и Минкомсвязи. Оно еще отвечает за то, чтобы российская космическая промышленность была на высоком мировом уровне. Чтобы она могла, в том числе, решать и оборонные задачи, задачи национальной безопасности.

А вот у ГПКС, считаю, достаточно узкоместнические представления о своих правах и обязанностях. Мол, мы такие независимые, что можем покупать спутники где угодно.

При этом что происходит? Спутники заказываются за рубежом. Орбитально-частотный ресурс (точки стояния спутников) – федеральная собственность – бесплатна. Ракета для их запусков поставляется бесплатно за бюджетные деньги. Это, кстати, деньги ваши, мои, всех налогоплательщиков. Почему налогоплательщики должны оплачивать ракету для коммерческой компании, которая отдает сотни миллионов евро западному производителю?

Все коммерческие компании мира покупают ракеты для запуска своих спутников, а здесь ракета достается бесплатно. Но, получая бесплатную ракету, вдобавок еще спутник заказывают за рубежом, развивая западного военного производителя. Раз вы отдали заказ на Запад, вы тем самым лишили российское спутникостроение перспективы развития.

Теперь по поводу аргумента ГПКС о том, что им не важно, чей будет спутник, им важно удовлетворить запросы российского потребителя. Вот спутник «Экспресс-АМУ1». Конкурс на него был в 2013 году выигран той же компанией Astrium. Мы тогда проиграли только потому, что дали на 1 месяц дольше срок изготовления. Так вот, спутник «Экспресс-АМУ1» делается в основном в интересах европейского оператора спутниковой связи – Evtelsat. Большая часть его ресурса направлена на Африку. Лишь один луч направлен на Россию. Поэтому получается так: бесплатная (для оператора, но не для бюджета России) ракета-носитель выводит спутник, который делается на Западе в интересах западного же оператора. Это что же за бизнес такой?

Это как раз та ситуация, о которой заместитель председателя правительства Дмитрий Рогозин говорит: что же Россия только космическим извозчиком работает?

Понятно, что при таком раскладе нормальный, справедливый конкурс ГПКС особо и не нужен.

– Минкомсвязи и ГПКС утверждают, что не могут рисковать потерей национальных орбитальных позиций на геостационаре, покупая спутники ИСС. Что вы по этому поводу думаете?

– В отдельных материалах ГПКС и Минкомсвязи прозвучало, что вследствие того, что спутников мало и что спутники плохо работают, России грозит потеря 145-й геостационарной позиции, и еще одна точка под угрозой.

Здесь шутки в сторону. Потому что государство поручило оператору охранять орбитальные позиции и на этом делать бизнес. Если ты не смог сохранить орбитально-частотную позицию – это все равно что ты взял и не сохранил для страны нефтегазовое месторождение или шельф. Или кусок границы. Это национальный ресурс.

О том, когда какой спутник должен занять следующую позицию, известно за 15 лет. Эти вещи надо заранее планировать. Здесь должна быть самая высокая ответственность по линии государства, если компания, уполномоченная все это делать, теряет позицию.

Я не думаю, что нам угрожает потеря орбитальной позиции. Скорее, это просто шантаж. Но если есть такая опасность, то надо этим заниматься. Если отказывает автомобиль по причине неработающего двигателя, это не должно парализовать работу автохозяйства.

Есть Федеральная космическая программа, есть Госпрограмма вооружений, есть ФЦП «ГЛОНАСС», есть космическая программа. Государство выделяет огромные федеральные средства. И рассчитывает на эффективность этих вложений.

Когда национальный оператор говорит, что вправе покупать любые спутники и пренебрегать государственными интересами, мне хочется напомнить ему, что именно государство предоставило ему орбитально-частотный ресурс и разрешило работать в России. Дали орбитальный ресурс, предоставили возможность вести бизнес, обеспечили бесплатными ракетами для запуска спутников, защитили законами. Тебя оградили: никто не может сюда прийти, западные операторы не могут прийти на территорию России без разрешения Госкомитета по радиочастотам, где решающее слово за российскими операторами.

Если вы такие самостоятельные, оставьте господдержку, организуйте операторскую компанию на Западе, найдите и закрепите за собой свободные орбитальные точки и ведите бизнес. Только у меня большие сомнения, что кто-то на это пойдет.

Я долго думал, на что похожи последние тендеры ГПКС по отношению к отечественной космической отрасли. Подсказала новая книга Габриэля Гарсиа Маркеса, ее название – «Хроника одной смерти, объявленной заранее». Но в интернет-сообществе ей дали другое название – «Хроника объявленного убийства». Лучше, по-моему, не скажешь.

ПОДОЗРИТЕЛЬНЫЕ «ОКТЯБРЯТА»

ТСЖ «ОКТЯБРЬСКОЕ» САМО СЕБЯ ЗАГНАЛО В МИЛЛИОННЫЙ ДОЛГ?

Помните замечательную дипломную работу Элема Климова? Фильм «Добро пожаловать, или Посторонним вход воспрещен»? Да-да, про пионерлагерь. Ну, тогда и сандалики, конечно, тоже помните. Их невидимая обладательница все кино бегает докладывать директору про всякие, на ее взгляд, безобразия. Полвека прошло, но безымянная та пионерка жива. Успев стать полноценной пенсионеркой, так и бежит в своих стоптанных сандаликах дальше по жизни в поисках всяческих безобразий. И разоблачает, докладывая начальнику лагеря… Теперь не на ухо. Теперь – в письменной форме.

ДАЙ МИЛЛИОН!

ТСЖ «Октябрьское» написало открытое письмо. И опубликовало в газете, хотя адресатов-то всего двое: председатель правительства Красноярского края Томенко и железногорский прокурор Абдрашитов. Превратить весьма интимный эпистолярный стиль в столь откровенно публичный товарищей собственников жилья с Октябрьской, 26 заставила довольно мрачная перспектива. Она открылась перед ними после недавних решений краевого арбитражного суда.

Иск о взыскании с ТСЖ «Октябрьское» 550492 рублей в свою пользу направило в арбитраж железногорское МП «Гортеплоэнерго» еще в сентябре. По мнению ресурсоснабжающей организации, именно столько не доплатили за тепло жители дома №26 по улице Октябрьской в первом полугодии 2013 года. Более того, «октябрята» очень сильно подозревают, что и за второе полугодие суровое ГТЭ выкатит им еще ровно столько. Их даже известили об этом, и они уже сложили две суммы в одну, получив в итоге (с учетом НДС) 1378519 руб. 19 коп. Если без обязательной госпошлины и судебных издержек.

КОГДА ЛОГИКА ГУЛЯЕТ

Нет, члены ТСЖ, конечно, пытались с этим что-то поделать. Для начала обозвали требования ГТЭ необоснованными. Имеющими коррупционную направленность. Предлагали администрации Железногорска «обойтись без прокурорских проверок и судебных разбирательств» (это цитата из письма). Но когда та призыв «дело замять» (опять цитата) пустила в игнор, написали письмо. Прокурору - в том числе. Где в момент этого решения гуляла логика – бог весть. Тем более что в этой части письма она в общем-то присутствует: авторы приводят в пример другое ТСЖ – «Мирное», в отношении которого аналогичный иск на схожую сумму арбитраж уже удовлетворил. А все потому, что «рассматривает дела по формальным основаниям», это снова цитата из письма.

В оправдание своей хронической недоплаты ТСЖ «Октябрьское» приводит собственные резоны. Речь о тех самых выпадающих доходах, из которых по всему ЗАТО Железногорск и сложился предбанкротный для ГТЭ миллиард. Авторы письма прекрасно знают: по закону компенсацию должен выплатить краевой бюджет. Но он не платит, и в ТСЖ «Октябрьское» в курсе – почему. Да потому что хитренькая железногорская администрация не принимает соответствующее постановление, вот! Признавая при этом суммы выпадающих доходов, посылает граждан самих в суды. Но, уверены наши герои, для Фемиды это подтверждение – филькина грамота. И отправлять собственных граждан в суд - вообще «бессмысленно и безответственно». Очевидна для все тех же авторов и незаконность увеличения тарифов, потому что получилось оно за последние два года у них восьмикратным. И в стремлении «перевести стрелки в сторону краевого правительства» железногорскую власть они тоже обвиняют ничтоже сумняшеся. При этом свои иски к краевому правительству у ТСЖ «Октябрьское» уже готовы. Видимо, логика в этот момент опять куда-то ушлепала в своих стоптанных сандаликах, потому что авторы обещают, что на поводу нашей администрации не пойдут, будоражить сознание горожан не будут и переводить накал возмущений на краевую власть тоже нипочем не станут. Но тут же публикуют в газете свой опус в адрес Томенко, заканчивая его прозрачненьким таким намеком: ох, да как же ж негативно отразятся на избирательной кампании губернатора в 2015 году эти противостояния железногорцев с краевой властью, которые (противостояния, естественно, – **Т.Д.**) намеренно организует администрация ЗАТО!

КЛЮЧЕВЫЕ СМЫСЛЫ

Письмо ТСЖ «Октябрьское» надо перечитывать несколько раз, потому что его истинный смысл, словно банный обмылок, то и дело норовит ускользнуть и безвозвратно утонуть в многочисленных волнах повторов и мутноватой пене синтаксических несуразиц. Но – получилось! Итак, наш сити-менеджер («администрация Железногорска») с утра до вечера, оказывается, плетет интриги. И целью своей имеет не что иное, как лобовое столкновение рядовых железногорцев с действующей краевой властью. Не иначе как губернаторские выборы хочет любой ценой сорвать, этакий сибирский камикадзе на украинский лад. Помимо политической, нашли авторы в намерениях железногорской власти еще и экономическую угрозу. Оказывается, она, эта власть, вырвав у края руками простых железногорцев компенсацию выпадающих доходов, хочет ее замылить. Потому что размер этой компенсации втрое превысит стоимость реально поставленного тепла, сосчитали на Октябрьской.

Но главный наиключевой смысл все же не во всех этих потрясающих коррупционных разоблачениях. На самом деле авторы в корне не согласны с тем, что им предлагается единый норматив расчетов за потребленное тепло: 0,024 Гкал/кв.м. Как по всему ЗАТО Железногорск. Это та самая тема, про которую «ГиГ» рассказывал совсем недавно. Если кратко, в 2007-м сессия Совета депутатов во исполнение постановления правительства РФ приняла решение о круглогодичной оплате тепла именно по такому нормативу. Он утвержден Региональной энергетической комиссией, причем для всех наших домов. Ох как не нравится это стоптанным пионерским, простите, пенсионерским сандаликам. Именно на эти несусветные гигокалории обиженные «октябрята» и жалуются больше всего прокурору, а председателя правительства пугают грядущими проблемами во время избирательной кампании.

Да, на самом деле норматив по отоплению в Железногорске очень отличается в разных домах. Чтобы согреть двухэтажные деревяшки, нужно до 0,042 Гкал/кв.м, а в домах последних серий этот норматив просто мизерен. И вполне возможно, что по Октябрьской, 26 он именно в 2,86 раз меньше общегородского – 0,0084 Гкал/кв.м, как уверяют авторы письма. Они согласны платить только так, считая только это и лишь это справедливым. Так и платят, получая в итоге свои миллионные долги. Потому что именно из соображений все той же справедливости семь лет назад депутаты решились на так называемый котловой метод расчета норматива потребления тепла - усредненный по городу, общий для всех. Чтоб пол-Железногорска по миру не пустить после оплаты коммунальных счетов.

ЗА СБЫЧУ МЕЧТ

Впрочем, вот эта мечта ТСЖ «Октябрьское» имеет вполне реальные шансы на воплощение. Краевое правительство обещает дифференцированный подход в определении норматива пусть не для каждого конкретного дома в крае, но хотя бы по типам. Тем более, народ ведь требует, вон даже письма пишет! И Железногорск одним из первых передал в край все свои необходимые расчеты, и наши «октябрята» про это точно знают. Но они заранее уверены: их все равно непременно обманут (по имеющейся у них информации). При этом им, похоже, абсолютно наплевать, какой там норматив при уходе от существующего котлового способа выйдет у всех прочих домов. И как это повлияет на грядущую избирательную кампанию.

ОТ ПЕРВОГО ЛИЦА

Глава администрации ЗАТО Железногорск Сергей Пешков про открытое письмо ТСЖ «Октябрьское» знает. И – отдайте должное его терпению! – комментирует снова и снова. На днях он встречался с представителями ТСЖ. Разговаривали.

- В ЗАТО несколько управляющих компаний, - рассказывает Пешков. - Расчеты со всеми идут по одному и тому же принципу. Управляющая компания собирает деньги с жителей, но счет, выставленный ресурсоснабжающей организацией (Гортеплоэнерго), всегда гораздо больше. Все выпадающие доходы предъявляются для оплаты в краевой минфин. Схема для всех одна, в том числе и для ТСЖ «Октябрьское». Мы не раз это объясняли. Люди как платят, так и будут платить, им все 100% никто не предъявляет. Все расчеты идут между ресурсоснабжающей организацией, бюджетом и управляющей компанией – всё!

В ТСЖ «Октябрьское» прекрасно знают про два способа расчета: платить можно по прибору учета или по нормативу. Так требует Жилищный кодекс. И никаких других способов расчета никакой суд не примет. Раз у них нет прибора учета (непонятно, кстати, почему они его не подключают – он ведь на самом деле у них установлен), то способ остается один: только норматив. Поменять его мы им не можем, поскольку с 2010 года это полномочия субъекта. Да, возможность перехода к дифференцированному нормативу была у нас несколько лет назад, но тогда в этом усмотрели некую социальную несправедливость и отказались. Иначе норматив бы повысился у всех домов, построенных до 1999 года. Самое большое увеличение (где-то наполовину) выходило в одно- и двухэтажках. Снижение (на 30-40%) получили бы только те, что построены позже.

Нынешний норматив в свое время рассчитывали, исходя из целого ряда определенных параметров, в том числе и температуры за окном. И так как год на год не приходится, когда-то реальный норматив по отоплению может быть выше, в другой раз ниже. Но в среднем норматив именно такой у нас и есть. На круглогодичную оплату перешли по двум причинам. Во-первых, этого требовало постановление правительства РФ №306. Вторая причина – при 0,024 Гкал/кв.м восьми месяцев оплаты просто не хватало, чтобы покрыть расходы ГТЭ.

В любом случае с едиными нормативами мы скоро будем прощаться. По планам правительства края с 2015 года они будут у всех разными. Расчеты по своим девяти сериям домов город уже отправил в край. Их внедрение, конечно, повлияет на юридические лица, которые и сейчас платят по полному тарифу. Те, кто находится в старых домах, будут платить еще больше. В новых – чуть меньше. Ну а наши жители пока платят всего 50-60% от того, что есть на самом деле. И это – факт, - подытожил сити-менеджер.

ТЕМ ВРЕМЕНЕМ В ПРОКУРАТУРЕ…

В железногорской прокуратуре ответ из дома на площади уже получили. Чтобы еще раз узнать, что ни о каком восьмикратном удорожании коммуналки в Железногорске и речи нет. Коэффициент роста цен для населения в первом полугодии 2013 года был «1», во втором – «1,114». Раису Абдрашитову сообщили, что городская администрация вовремя готовила и отправляла все документы, нужные для компенсации выпадающих доходов по оплате тепла. И что всего за субсидиями обратились восемь организаций, и что отчет за 2013 год по исполнителям коммунальных услуг сдан.

Вообще же сумма компенсации части расходов железногорцев на оплату коммуналки за 2013 год составила 907,2 млн руб. Город получил из них всего 50,2 млн. То есть край недодал Железногорску 856 млн руб. И, конечно, администрация ЗАТО неоднократно обращалась и в краевое правительство, и в Заксобрание, а также в Росатом, Минфин и Минрегионразвития РФ. Отправлено с десяток писем, в том числе и коллективных. Правительство края и ГК «Росатом» написали в Минфин РФ, а губернатор Красноярского края и гендиректор Росатома - председателю правительства РФ. Все об одном: о финансовой поддержке теплоснабжения ЗАТО Железногорск.

Что же касается конкретного дома №26 по улице Октябрьской, то город не устает напоминать: есть у вас общедомовой прибор учета – так платите коммуналку по показаниям! Куда еще справедливей-то? Но ТСЖ «Октябрьское» весь 2013 год начисляло своим гражданам ежемесячную плату за отопление по-разному, причем ни разу - по действующему нормативу или по счетчику. Что является серьезным нарушением. Это если мягко говоря. И теперь никто не поможет взять откуда-то такие необходимые для жильцов злополучного дома деньги. Все вопросы по этому поводу рекомендовано задавать тем гражданам и гражданкам, которым жильцы доверили управление своим домом.

Татьяна ДОСТАВАЛОВА

24-30 МАРТА

телепрограмма ГОРОД И ГОРОЖАНЕ

ЧТО? ГДЕ? КОГДА?

ЖЕЛЕЗНОГОРСК

ДВОРЕЦ КУЛЬТУРЫ

30 МАРТА Концерт Красноярского Государственного академического ансамбля танца Сибири им. М.С.Годенко. 17.00.

МУЗЕЙНО-ВЫСТАВОЧНЫЙ ЦЕНТР

21 МАРТА Музейная ночь «Весеннее равноденствие». 18.00-24.00.

Работают экспозиции: «Каменная летопись Земли» (минералы из фондов МВЦ), «Драконы» (движущиеся гиганты, игротека, видеотека, фотосалон, Санкт-Петербург), «Энергия улыбок» (персональная фотовыставка Виктории Никитиной, портреты, Железногорск), «П/я 9» (предметы 50-70-х годов из фондов МВЦ) , «Под парусом за мечтой» (авторские модели старинных судов времен освоения Сибири), «На перекрестке миров» (археологические находки Красноярского края), «Сибирское подворье» (предметы быта сибиряков 16-19 веков).

Справки по телефонам 75-12-54, 75-48-08.

ТЕАТР КУКОЛ «ЗОЛОТОЙ КЛЮЧИК»

23 МАРТА «Цирк зажигает огни» - кукольный концерт для всех возрастов. 10.30 , 12.30.

25 МАРТА III краевой фестиваль детских самодеятельных коллективов театров кукол в рамках XXVII городского детского фестиваля самодеятельных коллективов «Страна чудес». В программе выступление участников из Назарово, Красноярска, Железногорска, п. Подгорного, с. Боготол, п.Урал, с.Казачинское. 10.00, 11.45, 14.00, 15.30.

Справки по телефону 75-44-92, e-mail: puppet1@yandex.ru.

ТАНЦЕВАЛЬНО-КОНЦЕРТНЫЙ ЗАЛ

25 МАРТА «Муза Вдохновения» - торжественный вечер, посвященный Дню работника культуры. 18.00.

26 МАРТА Вечер отдыха «На паркет приглашаются». 16.00.

ДШИ №2

21 МАРТА Сольный концерт преподавателя по классу фортепиано, доцента кафедры камерного ансамбля КГАМиТ С.А.Малькевич. 18.30.

ДК «ЮНОСТЬ»

22 МАРТА Рок-концерт группы «Штурман». 16.00.

ПАРК КУЛЬТУРЫ И ОТДЫХА

29 МАРТА Проводы Русской зимы. Праздничные мероприятия на площади «Ракушка» и территории парка: работа Города мастеров, концертная программа коллективов художественной самодеятельности, молодецкие забавы, призовой столб, сжигание чучела Зимы, выставка кошек, богатырские гулянья, аттракционы и многое другое. Подробная программа праздника — в следующем номере газеты.

ЦГДБ ИМ. А.ГАЙДАРА

Библиотека приглашает железногорцев на традиционную Неделю детской книги. Этот праздник организаторы посвятили 90-летию журнала «Мурзилка». До конца месяца в библиотеке и филиалах будут проводиться викторины, конкурсы, игровые и познавательные мероприятия, посетители познакомятся с новыми писателями и книгами-юбилярами. С подробным планом можно ознакомиться на сайте bibgaidara.ru.

БОГОСЛУЖЕНИЯ В СОБОРЕ МИХАИЛА АРХАНГЕЛА

21 МАРТА — **ПЯТНИЦА**
8.00 Прп. Феофилакта исп., еп. Никомидийского. Литургия Преждеосвященных Даров.
17.00 Вечернее богослужение.

22 МАРТА — **СУББОТА**
8.00 40 мучеников, в Севастийском озере мучившихся. Мч. Урпасиана.
ОБЩЕЕ СОБОРОВАНИЕ по окончании литургии. Литургия св. Иоанна Златоуста.
17.00 Всенощное бдение.

23 МАРТА — **ВОСКРЕСЕНЬЕ**
8.00 Неделя 3-я Великого поста, Крестопоклонная. Мчч. Кодрата и иже с ним. Прп. Анастасии. Литургия св. Василия Великого.
16.00 Пассия. Евангелие от Луки.

27 МАРТА — **ЧЕТВЕРГ**
9.00 Общее соборование.
17.00 Вечернее богослужение.

28 МАРТА — **ПЯТНИЦА**
8.00 Мч. Агапия и с ним семи мучеников. Свщмч. Александра, иерея в Сиде. Мч. Никандра. Литургия Преждеосвященных Даров.
17.00 Вечернее богослужение.

29 МАРТА — **СУББОТА**
8.00 Мч. Савина. Мч. Папы. Свт. Серапиона, архиеп. Новгородского.
Поминовение усопших. Литургия св. Иоанна Златоуста.
17.00 Всенощное бдение.

30 МАРТА — **ВОСКРЕСЕНЬЕ**
8.00 Неделя 4-я Великого поста. Прп. Иоанна Лествичника. Прп. Алексия, человека Божия. Прп. Макария, игумена Калязинского, чудотворца. Литургия св. Василия Великого.
16.00 Пассия. Евангелие от Иоанна.

СОВЕТ ДА ЛЮБОВЬ!

13 МАРТА
РОМАНОВ Артем Александрович
ТРОФИМОВА Марина Викторовна

ТАРАНТАЕВ Алексей Анатольевич
ГЕРШЕЛЬМАН Юлия Дмитриевна

14 МАРТА
НОВИКОВ Павел Александрович
ШИЛЯЕВА Надежда Александровна

ЕФРЕМОВ Александр Викторович
ШУКШИНА Наталья Викторовна

ЗЕЛИНСКИЙ Евгений Александрович
КОНЦЕДАЛОВА Наталья Андреевна

ЧЕЛОВЕК РОДИЛСЯ

дочери ЕВА и ТАИСИЯ у ДЕГТЯРЕВЫХ Кирилла Игоревича и Елены Галимяновны

сын КИРИЛЛ у ЩЕПИНЫХ Евгения Александровича и Анны Евгеньевны

дочь КИРА у КОРНИЛОВЫХ Егора Олеговича и Кристины Андреевны

сын МАТВЕЙ у КОПОСОВОЙ Анны Владимировны

дочь ВАЛЕРИЯ у ЛУБНИНЫХ Сергея Алексеевича и Марии Сергеевны

сын ГРИГОРИЙ у БОГАТЫРЬ Александра Викторовича и Екатерины Валерьевны

сын ЯРОСЛАВ у ЗЫРЯНОВЫХ Александра Геннадьевича и Александры Сергеевны

дочь АННА у ЛЫСЕНКО Максима Николаевича и Альфии Минфасиховны

сын ДАНИС у САДЫКОВА Артура Ирековича и МИНИШИНОЙ Нурии Маратовны

БЛАГОДАРИМ ЗА СОТРУДНИЧЕСТВО КОЛЛЕКТИВ ЖЕЛЕЗНОГОРСКОГО ТЕРРИТОРИАЛЬНОГО ОТДЕЛА ЗАГС И ЛИЧНО ЗАВЕДУЮЩУЮ ТАТЬЯНУ ПИДСТРЕЛУ.

ТЕАТР ОПЕРЕТТЫ
56 ТЕАТРАЛЬНЫЙ СЕЗОН
28, 29 МАРТА и 4 АПРЕЛЯ
ПРЕМЬЕРА
И. Зубков
«12 СТУЛЬЕВ»
Мюзикл в 2-х действиях
Начало в 19.00
Билеты продаются в кассе театра оперетты
Касса работает с 11.00 до 14.00, с 15.00 до 19.00
Выходной понедельник
Справки по тел. 75-62-30, 75-30-59

Муниципальное образование «Закрытое административно – территориальное образование Железногорск Красноярского края»
АДМИНИСТРАЦИЯ ЗАТО г.ЖЕЛЕЗНОГОРСК
ПОСТАНОВЛЕНИЕ
13.03.2014 №551
г.Железногорск

О ВНЕСЕНИИ ИЗМЕНЕНИЙ В ПОСТАНОВЛЕНИЕ АДМИНИСТРАЦИИ ЗАТО Г.ЖЕЛЕЗНОГОРСК ОТ 06.11.2013 № 1758 «ОБ УТВЕРЖДЕНИИ МУНИЦИПАЛЬНОЙ ПРОГРАММЫ «РАЗВИТИЕ ТРАНСПОРТНОЙ СИСТЕМЫ, СОДЕРЖАНИЕ И БЛАГОУСТРОЙСТВО ТЕРРИТОРИИ ЗАТО ЖЕЛЕЗНОГОРСК» НА 2014-2016 ГОДЫ»

Руководствуясь статьей 16 Федерального закона от 06.10.2003 № 131-ФЗ «Об общих принципах организации местного самоуправления в Российской Федерации», статьей 13 Федерального закона от 08.11.2007 №257-ФЗ «Об автомобильных дорогах и о дорожной деятельности в Российской Федерации и о внесении изменений в отдельные законодательные акты Российской Федерации», ст. 6 Федерального закона от 10.12.1995 № 196-ФЗ «О безопасности дорожного движения», Уставом ЗАТО Железногорск, в целях обеспечения удовлетворительного уровня технического состояния дорог местного значения, развития транспортной инфраструктуры и снижения аварийности на дорогах,

ПОСТАНОВЛЯЮ:

1. Внести следующие изменения в постановление Администрации ЗАТО г.Железногорск от 06.11.2013 № 1758 «Об утверждении муниципальной программы «Развитие транспортной системы, содержание и благоустройство территории ЗАТО Железногорск» на 2014-2016 годы»:

1.1. Раздел 1 Приложения №1 к постановлению Администрации ЗАТО г. Железногорск от 06.11.2013 № 1758 «Паспорт муниципальной программы ЗАТО Железногорск» изложить в новой редакции (Приложение № 1).

1.2. Абзац 3 раздела 8 Приложения №1 к постановлению Администрации ЗАТО г. Железногорск от 06.11.2013 № 1758 «Информация о ресурсном обеспечении и прогнозной оценке расходов на реализацию целей Программы с учетом источников финансирования, в том числе федерального, краевого, местного бюджетов и иных внебюджетных источников, а так же перечень реализуемых ими мероприятий, в случае участия в реализации Программы» изложить в новой редакции:

«Общий объем финансирования программы на 2014 – 2016 годы составит 932 624 171,16 рублей, в том числе за счет средств:
федерального бюджета — 0,00 рублей
краевого бюджета — 71 095 700,00 рублей
том числе:
2014 г. — 71 095 700,00 рублей
2015 г. — 0,00 рублей
2016 г. — 0,00 рублей
местный бюджет — 861 528 471,16 рублей в том числе:
2014 г. — 368 312 374,76 рублей
2015 г. — 253 657 516,40 рублей
2016 г. — 239 558 580,00 рублей
юридические лица — 0,00 рублей.».

1.3. Приложение № 1 «Информация о распределении планируемых расходов по подпрограммам и отдельным мероприятиям муниципальной программы «Развитие транспортной системы, содержание и благоустройство территории ЗАТО Железногорск» на 2014-2016 годы» к муниципальной программе изложить в новой редакции (Приложение № 2).

1.4. Приложение № 2 «Информация о ресурсном обеспечении и прогнозной оценке расходов на реализацию целей муниципальной программы ЗАТО Железногорск с учетом источников финансирования, в том числе по уровням бюджетной системы» к муниципальной программе изложить в новой редакции (Приложение № 3).

1.5. Раздел 1 «Паспорт Подпрограммы №1» Приложения № 4.1 к муниципальной программе изложить в новой редакции (Приложение № 4).

1.6. Абзац 3 раздела 2.7. «Обоснование финансовых, материальных и трудовых затрат (ресурсное обеспечение Подпрограммы) с указанием источников финансирования» Приложения № 4.1 к муниципальной программе изложить в новой редакции:

«Общий объем финансирования подпрограммы на 2014 – 2016 годы составит 550 368 090,16 рублей, в том числе за счет средств:
федерального бюджета — 0,00 рублей,
краевого бюджета — 70 583 900,00 рублей,
в том числе:
2014 г. — 70 583 900,00 рублей,
2015 г. — 0,00 рублей,
2016 г. — 0,00 рублей,
внебюджетные источники — 0,00 рублей,
местный бюджет — 479 784 190,16 рублей,
в том числе:
2014 г. — 240 930 947,76 рублей,
2015 г. — 126 476 089,40 рублей,
2016 г. — 112 377 153,00 рублей,
юридические лица — 0,00 рублей.».

1.7. Приложение № 2 к подпрограмме «Осуществление дорожной деятельности в отношении автомобильных дорог местного значения» изложить в новой редакции (Приложение № 5).

1.8. Раздел 1 «Паспорт Подпрограммы №2» Приложения № 4.2 к муниципальной программе изложить в новой редакции (Приложение № 6).

1.9. Абзац 2 раздела 2.7. «Обоснование финансовых, материальных и трудовых затрат (ресурсное обеспечение Подпрограммы) с указанием источников финансирования» Приложения № 4.2 к муниципальной программе изложить в новой редакции:

«Общий объем финансирования подпрограммы на 2014 – 2016 годы составит 2 371 800,00 рублей, в том числе за счет средств:
федерального бюджета — 0,00 рублей,
краевого бюджета — 511 800,00 рублей,
в том числе:
2014 г. — 511 800,00 рублей,
2015 г. —0,00 рублей,
2016 г. —0,00 рублей,
внебюджетные источники — 0,00 рублей,
местный бюджет — 1 860 000,00 рублей,
в том числе:
2014 г. — 620 000,00 рублей,
2015 г. — 620 000,00 рублей,
2016 г. — 620 000,00 рублей,
юридические лица — 0,00 рублей.».

1.10. Приложение № 2 к подпрограмме «Повышение безопасности дорожного движения на дорогах общего пользования местного значения» изложить в новой редакции (Приложение № 7).

1.11. Раздел 1 «Паспорт Подпрограммы №4» Приложения № 4.4 к муниципальной программе изложить в новой редакции (Приложение № 8).

1.12. Абзац 3 раздела 2.7. «Обоснование финансовых, материальных и трудовых затрат (ресурсное обеспечение Подпрограммы) с указанием источников финансирования» Приложения № 4.4 к муниципальной программе изложить в новой редакции:

«Общий объем финансирования Подпрограммы на 2014 – 2016 годы составит 158 316 281,00 рублей, в том числе за счет средств:
федерального бюджета — 0,00 рублей,
краевого бюджета — 0,00 рублей,
внебюджетные источники — 0,00 рублей,
местный бюджет — 158 316 281,00 рублей,
в том числе:
2014 г. — 52 905 427,00 рублей,
2015 г. — 52 705 427,00 рублей,
2016 г. — 52 705 427,00 рублей,
юридические лица — 0,00 рублей.».

1.13. Приложение № 2 к подпрограмме «Организация благоустройства территории» изложить в новой редакции (Приложение № 9).

2. Управлению делами Администрации ЗАТО г.Железногорск (Л.В.Машенцева) довести настоящее постановление до сведения населения через газету «Город и горожане».

3. Отделу общественных связей Администрации ЗАТО г.Железногорск (И.С.Пикалова) разместить настоящее постановление на официальном сайте муниципального образования «Закрытое административно-территориальное образование город Железногорск Красноярского края» в информационно-телекоммуникационной сети «Интернет».

4. Контроль над исполнением настоящего постановления возложить на заместителя Главы администрации ЗАТО г.Железногорск по жилищно-коммунальному хозяйству Ю.Г. Латушкина.

5. Настоящее постановление вступает в силу после его официального опубликования.

Глава администрации С.Е.ПЕШКОВ

Приложение № 1
к постановлению Администрации ЗАТО г. Железногорск
от 13.03.2014 № 551
Приложение № 1
к постановлению Администрации ЗАТО г. Железногорск
от 06.11.2013 № 1758

1. ПАСПОРТ МУНИЦИПАЛЬНОЙ ПРОГРАММЫ ЗАТО ЖЕЛЕЗНОГОРСК

Наименование муниципальной программы	«Развитие транспортной системы, содержание и благоустройство территории ЗАТО Железногорск» на 2014-2016 годы (далее - Программа)
Основания для разработки муниципальной программы	ст.179 Бюджетного кодекса Российской Федерации, Федеральный закон от 06.10.2003 № 131-ФЗ «Об общих принципах организации местного самоуправления в Российской Федерации», Устав ЗАТО Железногорск, Концепция развития транспортной отрасли Красноярского края, постановление Администрации ЗАТО г. Железногорск от 21.08.2013 № 1301 «Об утверждении Порядка принятия решений о разработке, формировании и реализации муниципальных программ ЗАТО Железногорск», постановление Администрации ЗАТО г. Железногорск от 30.07.2013 № 1207 «Об утверждении перечня муниципальных программ ЗАТО Железногорск»
Разработчик муниципальной программы	Управление городского хозяйства Администрации ЗАТО г. Железногорск
Исполнители муниципальной программы	Администрация ЗАТО г. Железногорск, Управление городского хозяйства Администрации ЗАТО г. Железногорск, Муниципальное казенное учреждение «Управление капитального строительства»
Перечень подпрограмм и отдельных мероприятий муниципальной программы	Подпрограммы: 1. «Осуществление дорожной деятельности в отношении автомобильных дорог местного значения»; 2. «Повышение безопасности дорожного движения на дорогах общего пользования местного значения»; 3. «Создание условий для предоставления транспортных услуг населению и организация транспортного обслуживания населения»; 4. «Организация благоустройства территории»
Цели муниципальной программы	Цель Программы: Обеспечение дорожной деятельности, осуществление транспортного обслуживания населения и содержание объектов благоустройства на территории ЗАТО Железногорск
Задачи муниципальной программы	Задачи Программы: 1. Осуществление дорожной деятельности в отношении автомобильных дорог местного значения; 2. Повышение безопасности дорожного движения на дорогах общего пользования местного значения; 3. Создание условий для предоставления транспортных услуг населению и организация транспортного обслуживания населения; 4. Организация благоустройства территории.
Перечень целевых показателей и показателей результативности муниципальной программы с расшифровкой плановых значений по годам ее реализации, значения целевых показателей на долгосрочный период (приложение № 1, № 2 к настоящему паспорту)	Протяженность автомобильных дорог общего пользования местного значения, работы по содержанию которых выполняются в объеме действующих нормативов (допустимый уровень) и их удельный вес с общей протяженности автомобильных дорог, на которых производится комплекс работ по содержанию. Планируется увеличение протяженности дорог общего пользования местного значения с 159,05 в 2013 году до 159,85 км в 2016 году и сохранение их удельного веса в общей протяженности дорог, на которых производится комплекс работ по содержанию, в размере 100%. Показатели результативности приведены в приложении №1 к паспорту Программы. Значения целевых показателей на долгосрочный период приведены в приложении № 2 к паспорту Программы
Этапы и сроки реализации муниципальной программы	2014-2016 годы
Информация по ресурсному обеспечению муниципальной программы, в том числе в разбивке по источникам финансирования по годам реализации программы	Финансирование программы на 2014 – 2016 годы составит 932 624 171,16 рублей, в том числе за счет средств: федерального бюджета — 0,00 рублей краевого бюджета — 71 095 700,00 рублей том числе: 2014 г. — 71 095 700,00 рублей 2015 г. — 0,00 рублей 2016 г. — 0,00 рублей местный бюджет — 861 528 471,16 рублей в том числе: 2014 г. — 368 312 374,76 рублей 2015 г. — 253 657 516,40 рублей 2016 г. — 239 558 580,00 рублей юридические лица — 0,00 рублей.
Ожидаемые результаты реализации муниципальной программы	Своевременная и в полном объеме реализация Программы позволит повысить безопасность движения на дорогах общего пользования ЗАТО Железногорск, улучшить их эксплуатационные характеристики, повысить пропускную способность улично-дорожной сети, обеспечить сохранение существующего уровня предоставления транспортных услуг и уровня благоустройства территории ЗАТО Железногорск.
Перечень объектов капитального строительства муниципальной собственности ЗАТО Железногорск (приложение 3 к настоящему паспорту)	Настоящей Программой предусмотрены следующие объекты капитального строительства: - реконструкция автомобильной дороги ул. Красноярская (от КПП-1 - ул. Промышленная), - строительство транспортной развязки в районе УПП. Объем капитальных вложений по годам указан в приложении №3 к настоящей Программе

Приложение № 2
к постановлению Администрации ЗАТО г. Железногорск от 13.03.2014 № 551

Приложение № 1
к муниципальной программе «Развитие транспортной системы, содержание и благоустройство территории ЗАТО Железногорск» на 2014-2016 годы

ИНФОРМАЦИЯ О РАСПРЕДЕЛЕНИИ ПЛАНИРУЕМЫХ РАСХОДОВ ПО ПОДПРОГРАММАМ И ОТДЕЛЬНЫМ МЕРОПРИЯТИЯМ МУНИЦИПАЛЬНОЙ ПРОГРАММЫ «РАЗВИТИЕ ТРАНСПОРТНОЙ СИСТЕМЫ, СОДЕРЖАНИЕ И БЛАГОУСТРОЙСТВО ТЕРРИТОРИИ ЗАТО ЖЕЛЕЗНОГОРСК» НА 2014-2016 ГОДЫ

Статус (муниципальная программа, подпрограмма)	Наименование программы, подпрограммы	Наименование ГРБС	Код бюджетной классификации				Расходы, (руб.), годы			
			ГРБС	РзПр	ЦСР	ВР	Отчетный финансовый год (2014)	Первый год планового периода (2015)	Второй год планового периода (2016)	Итого на период
Муниципальная программа	«Развитие транспортной системы, содержание и благоустройство территории ЗАТО Железногорск» на 2014-2016 годы	всего расходные обязательства по программе					439 408 074,76	253 657 516,40	239 558 580,00	932 624 171,16
		в том числе по ГРБС:								
		Администрация ЗАТО г. Железногорск					439 408 074,76	253 657 516,40	239 558 580,00	932 624 171,16
Подпрограмма 1	Осуществление дорожной деятельности в отношении автомобильных дорог местного значения	всего расходные обязательства по подпрограмме					311 514 847,76	126 476 089,40	112 377 153,00	550 368 090,16
		в том числе по ГРБС:								
		Администрация ЗАТО г. Железногорск					311 514 847,76	126 476 089,40	112 377 153,00	550 368 090,16
мероприятие 1 подпрограммы 1	Софинансирование расходов на содержание автомобильных дорог общего пользования местного значения городских округов, городских и сельских поселений за счет средств муниципального дорожного фонда	всего расходные обязательства по мероприятию подпрограммы					72 434 449,00	72 434 449,00	72 434 449,00	217 303 347,00
		в том числе по ГРБС:								
		Администрация ЗАТО г. Железногорск	009	0409	1210001	244	72 434 449,00	72 434 449,00	72 434 449,00	217 303 347,00
мероприятие 2 подпрограммы 1	Расходы на содержание автомобильных дорог общего пользования местного значения городских округов, городских и сельских поселений за счет средств муниципального дорожного фонда	всего расходные обязательства по мероприятию подпрограммы								
		в том числе по ГРБС:								
		Администрация ЗАТО г. Железногорск	009	0409	1210005	244	39 942 704,00	39 942 704,00	39 942 704,00	119 828 112,00
мероприятие 3 подпрограммы 1	Реконструкция автомобильной дороги ул. Красноярская (от КПП-1 - ул. Промышленная) за счет средств муниципального дорожного фонда	всего расходные обязательства по мероприятию подпрограммы					107 568 917,38	14 098 936,40	0,00	121 667 853,78
		в том числе по ГРБС:								
		Администрация ЗАТО г. Железногорск	009	0409	1210002	414	107 568 917,38	14 098 936,40	0,00	121 667 853,78
мероприятие 4 подпрограммы 1	Строительство транспортной развязки в районе УПП за счет средств муниципального дорожного фонда	всего расходные обязательства по мероприятию подпрограммы					20 984 877,38	0,00	0,00	20 984 877,38
		в том числе по ГРБС:								
		Администрация ЗАТО г. Железногорск	009	0409	1210003	414	20 984 877,38	0,00	0,00	20 984 877,38
мероприятие 5 подпрограммы 1	Содержание автомобильных дорог общего пользования местного значения городских округов, городских и сельских поселений за счет средств муниципального дорожного фонда	всего расходные обязательства по мероприятию подпрограммы					70 583 900,00	0,00	0,00	70 583 900,00
		в том числе по ГРБС:								
		Администрация ЗАТО г. Железногорск	009	0409	1217508	244	70 583 900,00	0,00	0,00	70 583 900,00
Подпрограмма 2	Повышение безопасности дорожного движения на дорогах общего пользования местного значения	всего расходные обязательства по подпрограмме					1 131 800,00	620 000,00	620 000,00	2 371 800,00
		в том числе по ГРБС:								
		Администрация ЗАТО г. Железногорск					1 131 800,00	620 000,00	620 000,00	2 371 800,00
мероприятие 1 подпрограммы 2	Временное перемещение, хранение, оценка и утилизация брошенных и бесхозяйных транспортных средств на территории ЗАТО Железногорск	всего расходные обязательства по мероприятию подпрограммы					200 000,00	200 000,00	200 000,00	600 000,00
		в том числе по ГРБС:								
		Администрация ЗАТО г. Железногорск	009	0503	1220001	244	200 000,00	200 000,00	200 000,00	600 000,00
мероприятие 2 подпрограммы 2	Софинансирование мероприятий по краевым программам в рамках подпрограммы «Повышение безопасности дорожного движения на дорогах общего пользования местного значения»	всего расходные обязательства по мероприятию подпрограммы					147 640,00	250 000,00	250 000,00	647 640,00
		в том числе по ГРБС:								
		Администрация ЗАТО г. Железногорск	009	0409	1220004	244	147 640,00	250 000,00	250 000,00	647 640,00
мероприятие 3 подпрограммы 2	Проведение конкурсов по тематике «Безопасность дорожного движения в ЗАТО Железногорск»	всего расходные обязательства по мероприятию подпрограммы					80 000,00	80 000,00	80 000,00	240 000,00
		в том числе по ГРБС:								
		Администрация ЗАТО г. Железногорск	009	0113	1220002	244	80 000,00	80 000,00	80 000,00	240 000,00
мероприятие 4 подпрограммы 2	Организация социальной рекламы и печатной продукции по безопасности дорожного движения	всего расходные обязательства по мероприятию подпрограммы					90 000,00	90 000,00	90 000,00	270 000,00
		в том числе по ГРБС:								
		Администрация ЗАТО г. Железногорск	009	0113	1220003	244	90 000,00	90 000,00	90 000,00	270 000,00
мероприятие 5 подпрограммы 2	Приобретение и установка дорожных знаков на участках автодорог местного значения вблизи детского учреждения (школы), на проезжей части которых возможно появление детей за счет средств муниципального дорожного фонда	всего расходные обязательства по мероприятию подпрограммы					46 800,00	0,00	0,00	46 800,00
		в том числе по ГРБС:								
		Администрация ЗАТО г. Железногорск	009	0409	1227491	244	46 800,00	0,00	0,00	46 800,00
мероприятие 6 подпрограммы 2	Софинансирование расходов на приобретение и установку дорожных знаков на участках автодорог местного значения вблизи детского учреждения (школы), на проезжей части которых возможно появление детей за счет средств муниципального дорожного фонда	всего расходные обязательства по мероприятию подпрограммы					9 360,00	0,00	0,00	9 360,00
		в том числе по ГРБС:								
		Администрация ЗАТО г. Железногорск	009	0409	1220005	244	9 360,00	0,00	0,00	9 360,00

мероприятие 7 подпрограммы 2	Обустройство пешеходных переходов и нанесение дорожной разметки на автодорогах местного значения за счет средств муниципального дорожного фонда	всего расходные обязательства по мероприятию подпрограммы					465 000,00	0,00	0,00	465 000,00
		в том числе по ГРБС:								
		Администрация ЗАТО г. Железногорск	009	0409	1227492	244	465 000,00	0,00	0,00	465 000,00
мероприятие 8 подпрограммы 2	Софинансирование расходов на обустройство пешеходных переходов и нанесение дорожной разметки на автодорогах местного значения за счет средств муниципального дорожного фонда	всего расходные обязательства по мероприятию подпрограммы					93 000,00	0,00	0,00	93 000,00
		в том числе по ГРБС:								
		Администрация ЗАТО г. Железногорск	009	0409	1220006	244	93 000,00	0,00	0,00	93 000,00
Подпрограмма 3	Создание условий для предоставления транспортных услуг населению и организация транспортного обслуживания населения	всего расходные обязательства по подпрограмме					73 856 000,00	73 856 000,00	73 856 000,00	221 568 000,00
		в том числе по ГРБС:								
		Администрация ЗАТО г. Железногорск					73 856 000,00	73 856 000,00	73 856 000,00	221 568 000,00
мероприятие 1 подпрограммы 3	Предоставление перевозчику субсидии из местного бюджета в целях заключения договора об организации регулярных пассажирских перевозок автомобильным транспортом по муниципальным маршрутам по результатам открытого конкурса, на территории ЗАТО Железногорск	всего расходные обязательства по мероприятию подпрограммы					73 856 000,00	73 856 000,00	73 856 000,00	221 568 000,00
		в том числе по ГРБС:								
		Администрация ЗАТО г. Железногорск	009	0408	1230001	810	73 856 000,00	73 856 000,00	73 856 000,00	221 568 000,00
Подпрограмма 4	Организация благоустройства территории	всего расходные обязательства по подпрограмме					52 905 427,00	52 705 427,00	52 705 427,00	158 316 281,00
		в том числе по ГРБС:								
		Администрация ЗАТО г. Железногорск					52 905 427,00	52 705 427,00	52 705 427,00	158 316 281,00
мероприятие 1 подпрограммы 4	Содержание прочих объектов благоустройства	всего расходные обязательства по мероприятию подпрограммы					13 548 055,00	13 548 055,00	13 548 055,00	40 644 165,00
		в том числе по ГРБС:								
		Администрация ЗАТО г. Железногорск	009	0503	1240002	810	13 089 876,00	13 089 876,00	13 089 876,00	39 269 628,00
		Администрация ЗАТО г. Железногорск	009	0503	1240002	244	458 179,00	458 179,00	458 179,00	1 374 537,00
мероприятие 2 подпрограммы 4	Благоустройство мест массового отдыха населения	всего расходные обязательства по мероприятию подпрограммы					325 995,00	325 995,00	325 995,00	977 985,00
		в том числе по ГРБС:								
		Администрация ЗАТО г. Железногорск	009	0503	1240003	244	325 995,00	325 995,00	325 995,00	977 985,00
мероприятие 3 подпрограммы 4	Содержание сетей уличного освещения	всего расходные обязательства по мероприятию подпрограммы					38 831 377,00	38 831 377,00	38 831 377,00	116 494 131,00
		в том числе по ГРБС:								
		Администрация ЗАТО г. Железногорск	009	0503	1240001	810	28 644 866,00	28 644 866,00	28 644 866,00	85 934 598,00
		Администрация ЗАТО г. Железногорск	009	0503	1240001	244	10 186 511,00	10 186 511,00	10 186 511,00	30 559 533,00
мероприятие 4 подпрограммы 4	Устройство отмостки и водоотвода в районе 4-го подъезда и прилегающего торца дома №5 по ул. Ленина	всего расходные обязательства по мероприятию подпрограммы					200 000,00	0,00	0,00	200 000,00
		в том числе по ГРБС:								
		Администрация ЗАТО г. Железногорск	009	0503	1240004	243	200 000,00	0,00	0,00	200 000,00

Руководитель Управления городского хозяйства Администрации ЗАТО г. Железногорск Л.М.АНТОНЕНКО

Приложение № 3
к постановлению Администрации ЗАТО г. Железногорск от 13.03.2014 № 551

Приложение № 2
к муниципальной программе "Развитие транспортной системы, содержание и благоустройство территории ЗАТО Железногорск" на 2014-2016 годы

ИНФОРМАЦИЯ О РЕСУРСНОМ ОБЕСПЕЧЕНИИ И ПРОГНОЗНОЙ ОЦЕНКЕ РАСХОДОВ НА РЕАЛИЗАЦИЮ ЦЕЛЕЙ МУНИЦИПАЛЬНОЙ ПРОГРАММЫ ЗАТО ЖЕЛЕЗНОГОРСК С УЧЕТОМ ИСТОЧНИКОВ ФИНАНСИРОВАНИЯ, В ТОМ ЧИСЛЕ ПО УРОВНЯМ БЮДЖЕТНОЙ СИСТЕМЫ

Статус	Наименование муниципальной программы, подпрограммы муниципальной программы	Исполнители	Оценка расходов (руб.), годы			
			Очередной финансовый год (2014)	Первый год планового периода (2015)	Второй год планового периода (2016)	Итого на период
Муниципальная программа	"Развитие транспортной системы, содержание и благоустройство территории ЗАТО Железногорск" на 2014-2016 годы	всего	439 408 074,76	253 657 516,40	239 558 580,00	932 624 171,16
		в том числе:				
		федеральный бюджет	0,00	0,00	0,00	0,00
		краевой бюджет	71 095 700,00	0,00	0,00	71 095 700,00
		внебюджетные источники	0,00	0,00	0,00	0,00
		местный бюджет	368 312 374,76	253 657 516,40	239 558 580,00	861 528 471,16
		юридические лица	0,00	0,00	0,00	0,00
Подпрограмма 1	Осуществление дорожной деятельности в отношении автомобильных дорог местного значения	всего	311 514 847,76	126 476 089,40	112 377 153,00	550 368 090,16
		в том числе:				
		федеральный бюджет	0,00	0,00	0,00	0,00
		краевой бюджет	70 583 900,00	0,00	0,00	70 583 900,00
		внебюджетные источники	0,00	0,00	0,00	0,00
		местный бюджет	240 930 947,76	126 476 089,40	112 377 153,00	479 784 190,16
		юридические лица	0,00	0,00	0,00	0,00
мероприятие 1 подпрограммы 1	Софинансирование расходов на содержание автомобильных дорог общего пользования местного значения городских округов, городских и сельских поселений за счет средств муниципального дорожного фонда	всего	72 434 449,00	72 434 449,00	72 434 449,00	217 303 347,00
		в том числе:				
		федеральный бюджет	0,00	0,00	0,00	0,00
		краевой бюджет	0,00	0,00	0,00	0,00
		внебюджетные источники	0,00	0,00	0,00	0,00
		местный бюджет	72 434 449,00	72 434 449,00	72 434 449,00	217 303 347,00
		юридические лица	0,00	0,00	0,00	0,00
мероприятие 2 подпрограммы 1	Расходы на содержание автомобильных дорог общего пользования местного значения городских округов, городских и сельских поселений за счет средств муниципального дорожного фонда	всего	39 942 704,00	39 942 704,00	39 942 704,00	119 828 112,00
		в том числе:				
		федеральный бюджет	0,00	0,00	0,00	0,00
		краевой бюджет	0,00	0,00	0,00	0,00
		внебюджетные источники	0,00	0,00	0,00	0,00
		местный бюджет	39 942 704,00	39 942 704,00	39 942 704,00	119 828 112,00
		юридические лица	0,00	0,00	0,00	0,00
мероприятие 3 подпрограммы 1	Реконструкция автомобильной дороги ул. Красноярская (от КПП-1 - ул. Промышленная) за счет средств муниципального дорожного фонда	всего	107 568 917,38	14 098 936,40	0,00	121 667 853,78
		в том числе:				
		федеральный бюджет	0,00	0,00	0,00	0,00
		краевой бюджет	0,00	0,00	0,00	0,00
		внебюджетные источники	0,00	0,00	0,00	0,00
		местный бюджет	107 568 917,38	14 098 936,40	0,00	121 667 853,78
		юридические лица	0,00	0,00	0,00	0,00
мероприятие 4 подпрограммы 1	Строительство транспортной развязки в районе УПП за счет средств муниципального дорожного фонда	всего	20 984 877,38	0,00	0,00	20 984 877,38
		в том числе:				
		федеральный бюджет	0,00	0,00	0,00	0,00
		краевой бюджет	0,00	0,00	0,00	0,00
		внебюджетные источники	0,00	0,00	0,00	0,00
		местный бюджет	20 984 877,38	0,00	0,00	20 984 877,38
		юридические лица	0,00	0,00	0,00	0,00
мероприятие 5 подпрограммы 1	Содержание автомобильных дорог общего пользования местного значения городских округов, городских и сельских поселений за счет средств муниципального дорожного фонда	всего	70 583 900,00	0,00	0,00	70 583 900,00
		в том числе:				
		федеральный бюджет	0,00	0,00	0,00	0,00
		краевой бюджет	70 583 900,00	0,00	0,00	70 583 900,00
		внебюджетные источники	0,00	0,00	0,00	0,00
		местный бюджет	0,00	0,00	0,00	0,00
		юридические лица				
Подпрограмма 2	Повышение безопасности дорожного движения на дорогах общего пользования местного значения	всего	1 131 800,00	620 000,00	620 000,00	2 371 800,00
		в том числе:				
		федеральный бюджет	0,00	0,00	0,00	0,00
		краевой бюджет	511 800,00	0,00	0,00	511 800,00
		внебюджетные источники	0,00	0,00	0,00	0,00
		местный бюджет	620 000,00	620 000,00	620 000,00	1 860 000,00
		юридические лица	0,00	0,00	0,00	0,00
мероприятие 1 подпрограммы 2	Временное перемещение, хранение, оценка и утилизация брошенных и бесхозяйных транспортных средств на территории ЗАТО Железногорск	всего	200 000,00	200 000,00	200 000,00	600 000,00
		в том числе:				
		федеральный бюджет	0,00	0,00	0,00	0,00
		краевой бюджет	0,00	0,00	0,00	0,00
		внебюджетные источники	0,00	0,00	0,00	0,00
		местный бюджет	200 000,00	200 000,00	200 000,00	600 000,00
		юридические лица	0,00	0,00	0,00	0,00
мероприятие 2 подпрограммы 2	Софинансирование мероприятий по краевым программам в рамках подпрограммы «Повышение безопасности дорожного движения на дорогах общего пользования местного значения»	всего	147 640,00	250 000,00	250 000,00	647 640,00
		в том числе:				
		федеральный бюджет	0,00	0,00	0,00	0,00
		краевой бюджет	0,00	0,00	0,00	0,00
		внебюджетные источники	0,00	0,00	0,00	0,00
		местный бюджет	147 640,00	250 000,00	250 000,00	647 640,00
		юридические лица	0,00	0,00	0,00	0,00
мероприятие 3 подпрограммы 2	Проведение конкурсов по тематике "Безопасность дорожного движения в ЗАТО Железногорск"	всего	80 000,00	80 000,00	80 000,00	240 000,00
		в том числе:				
		федеральный бюджет	0,00	0,00	0,00	0,00
		краевой бюджет	0,00	0,00	0,00	0,00
		внебюджетные источники	0,00	0,00	0,00	0,00
		местный бюджет	80 000,00	80 000,00	80 000,00	240 000,00
		юридические лица	0,00	0,00	0,00	0,00
мероприятие 4 подпрограммы 2	Организация социальной рекламы и печатной продукции по безопасности дорожного движения	всего	90 000,00	90 000,00	90 000,00	270 000,00
		в том числе:				
		федеральный бюджет	0,00	0,00	0,00	0,00
		краевой бюджет	0,00	0,00	0,00	0,00
		внебюджетные источники	0,00	0,00	0,00	0,00
		местный бюджет	90 000,00	90 000,00	90 000,00	270 000,00
		юридические лица	0,00	0,00	0,00	0,00
мероприятие 5 подпрограммы 2	Приобретение и установка дорожных знаков на участках автодорог местного значения вблизи детского учреждения (школы), на проезжей части которых возможно появление детей за счет средств муниципального дорожного фонда	всего	46 800,00	0,00	0,00	46 800,00
		в том числе:				
		федеральный бюджет	0,00	0,00	0,00	0,00
		краевой бюджет	46 800,00	0,00	0,00	46 800,00
		внебюджетные источники	0,00	0,00	0,00	0,00
		местный бюджет	0,00	0,00	0,00	0,00
		юридические лица	0,00	0,00	0,00	0,00
мероприятие 6 подпрограммы 2	Софинансирование расходов на приобретение и установку дорожных знаков на участках автодорог местного значения вблизи детского учреждения (школы), на проезжей части которых возможно появление детей за счет средств муниципального дорожного фонда	всего	9 360,00	0,00	0,00	9 360,00
		в том числе:				
		федеральный бюджет	0,00	0,00	0,00	0,00
		краевой бюджет	0,00	0,00	0,00	0,00
		внебюджетные источники	0,00	0,00	0,00	0,00
		местный бюджет	9 360,00	0,00	0,00	9 360,00
		юридические лица	0,00	0,00	0,00	0,00
мероприятие 7 подпрограммы 2	Обустройство пешеходных переходов и нанесение дорожной разметки на автодорогах местного значения за счет средств муниципального дорожного фонда	всего				
		в том числе:	465 000,00	0,00	0,00	465 000,00
		федеральный бюджет	0,00	0,00	0,00	0,00
		краевой бюджет	465 000,00	0,00	0,00	465 000,00
		внебюджетные источники	0,00	0,00	0,00	0,00
		местный бюджет	0,00	0,00	0,00	0,00
		юридические лица	0,00	0,00	0,00	0,00
мероприятие 8 подпрограммы 2	Софинансирование расходов на обустройство пешеходных переходов и нанесение дорожной разметки на автодорогах местного значения за счет средств муниципального дорожного фонда	всего	93 000,00	0,00	0,00	93 000,00
		в том числе:				
		федеральный бюджет	0,00	0,00	0,00	0,00
		краевой бюджет	0,00	0,00	0,00	0,00
		внебюджетные источники	0,00	0,00	0,00	0,00
		местный бюджет	93 000,00	0,00	0,00	93 000,00
		юридические лица	0,00	0,00	0,00	0,00
Подпрограмма 3	Создание условий для предоставления транспортных услуг населению и организация транспортного обслуживания населения	всего	73 856 000,00	73 856 000,00	73 856 000,00	221 568 000,00
		в том числе:				
		федеральный бюджет	0,00	0,00	0,00	0,00
		краевой бюджет	0,00	0,00	0,00	0,00
		внебюджетные источники	0,00	0,00	0,00	0,00
		местный бюджет	73 856 000,00	73 856 000,00	73 856 000,00	221 568 000,00
		юридические лица	0,00	0,00	0,00	0,00
мероприятие 1 подпрограммы 3	Предоставление перевозчику субсидии из местного бюджета в целях заключения договора об организации регулярных пассажирских перевозок автомобильным транспортом по муниципальным маршрутам по результатам открытого конкурса, на территории ЗАТО Железногорск	всего	73 856 000,00	73 856 000,00	73 856 000,00	221 568 000,00
		в том числе:				
		федеральный бюджет	0,00	0,00	0,00	0,00
		краевой бюджет	0,00	0,00	0,00	0,00
		внебюджетные источники	0,00	0,00	0,00	0,00
		местный бюджет	73 856 000,00	73 856 000,00	73 856 000,00	221 568 000,00
		юридические лица	0,00	0,00	0,00	0,00
Подпрограмма 4	Организация благоустройства территории	всего	52 905 427,00	52 705 427,00	52 705 427,00	158 316 281,00
		в том числе:				
		федеральный бюджет	0,00	0,00	0,00	0,00
		краевой бюджет	0,00	0,00	0,00	0,00
		внебюджетные источники	0,00	0,00	0,00	0,00
		местный бюджет	52 905 427,00	52 705 427,00	52 705 427,00	158 316 281,00
		юридические лица	0,00	0,00	0,00	0,00
мероприятие 1 подпрограммы 4	Содержание прочих объектов благоустройства	всего	13 548 055,00	13 548 055,00	13 548 055,00	40 644 165,00
		в том числе:				
		федеральный бюджет	0,00	0,00	0,00	0,00
		краевой бюджет	0,00	0,00	0,00	0,00
		внебюджетные источники	0,00	0,00	0,00	0,00
		местный бюджет	13 548 055,00	13 548 055,00	13 548 055,00	40 644 165,00
		юридические лица	0,00	0,00	0,00	0,00
мероприятие 2 подпрограммы 4	Благоустройство мест массового отдыха населения	всего	325 995,00	325 995,00	325 995,00	977 985,00
		в том числе:				
		федеральный бюджет	0,00	0,00	0,00	0,00
		краевой бюджет	0,00	0,00	0,00	0,00
		внебюджетные источники	0,00	0,00	0,00	0,00
		местный бюджет	325 995,00	325 995,00	325 995,00	977 985,00
		юридические лица	0,00	0,00	0,00	0,00
мероприятие 3 подпрограммы 4	Содержание сетей уличного освещения	всего	38 831 377,00	38 831 377,00	38 831 377,00	116 494 131,00
		в том числе:				
		федеральный бюджет	0,00	0,00	0,00	0,00
		краевой бюджет	0,00	0,00	0,00	0,00
		внебюджетные источники	0,00	0,00	0,00	0,00
		местный бюджет	38 831 377,00	38 831 377,00	38 831 377,00	116 494 131,00
		юридические лица	0,00	0,00	0,00	0,00
мероприятие 4 подпрограммы 4	Устройство отмостки и водоотвода в районе 4-го подъезда и прилегающего торца дома №5 по ул. Ленина	всего	200 000,00	0,00	0,00	200 000,00
		в том числе:				
		федеральный бюджет	0,00	0,00	0,00	0,00
		краевой бюджет	0,00	0,00	0,00	0,00
		внебюджетные источники	0,00	0,00	0,00	0,00
		местный бюджет	200 000,00	0,00	0,00	200 000,00
		юридические лица	0,00	0,00	0,00	0,00

Руководитель Управления городского хозяйства Администрации ЗАТО г. Железногорск Л.М.АНТОНЕНКО

Приложение № 4
к постановлению Администрации ЗАТО г. Железногорск
от 13.03.2014 № 551

Приложение № 4.1
к муниципальной программе «Развитие транспортной системы, содержание и благоустройство территории ЗАТО Железногорск» на 2014-2016 годы

1. ПАСПОРТ ПОДПРОГРАММЫ № 1

Наименование подпрограммы	Осуществление дорожной деятельности в отношении автомобильных дорог местного значения (далее – Подпрограмма)
Наименование муниципальной программы, в рамках которой реализуется подпрограмма	«Развитие транспортной системы, содержание и благоустройство территории ЗАТО Железногорск» на 2014-2016 годы
Исполнитель подпрограммы	- Администрация ЗАТО г. Железногорск, Управление городского хозяйства; - Администрация ЗАТО г. Железногорск, Муниципальное казенное учреждение «Управление капитального строительства»
Цель и задачи подпрограммы	Цель: осуществление дорожной деятельности в отношении автомобильных дорог местного значения. Задачи: 1. обеспечения выполнения работ по комплексному содержанию автомобильных дорог; 2. выполнение ремонта, капитального ремонта, реконструкции и строительства автомобильных дорог.
Целевые индикаторы	Целевой индикатор 1: отношение количества автобусных остановок, оборудованных павильонами ожидания, к общему количеству остановок.
Сроки реализации подпрограммы	2014 - 2016 годы
Объемы и источники финансирования подпрограммы	Финансирование подпрограммы на 2014 – 2016 годы составит 550 368 090,16 рублей, в том числе за счет средств: федерального бюджета — 0,00 рублей, краевого бюджета — 70 583 900,00 рублей, в том числе: 2014 г. — 70 583 900,00 рублей, 2015 г. — 0,00 рублей, 2016 г. — 0,00 рублей, внебюджетные источники — 0,00 рублей, местный бюджет — 479 784 190,16 рублей, в том числе: 2014 г. — 240 930 947,76 рублей, 2015 г. — 126 476 089,40 рублей, 2016 г. — 112 377 153,00 рублей, юридические лица — 0,00 рублей.
Система организации контроля за исполнением подпрограммы	Текущий контроль за реализацией мероприятий Подпрограммы осуществляет Администрация ЗАТО г. Железногорск, Управление городского хозяйства Администрации ЗАТО г. Железногорск.

Приложение № 5
к постановлению Администрации ЗАТО г. Железногорск от 13.03.2014 № 551

Приложение № 2
к подпрограмме «Осуществление дорожной деятельности в отношении автомобильных дорог местного значения»

ПЕРЕЧЕНЬ МЕРОПРИЯТИЙ ПОДПРОГРАММЫ «ОСУЩЕСТВЛЕНИЕ ДОРОЖНОЙ ДЕЯТЕЛЬНОСТИ В ОТНОШЕНИИ АВТОМОБИЛЬНЫХ ДОРОГ МЕСТНОГО ЗНАЧЕНИЯ» МУНИЦИПАЛЬНОЙ ПРОГРАММЫ «РАЗВИТИЕ ТРАНСПОРТНОЙ СИСТЕМЫ, СОДЕРЖАНИЕ И БЛАГОУСТРОЙСТВО ТЕРРИТОРИИ ЗАТО ЖЕЛЕЗНОГОРСК» НА 2014-2016 ГОДЫ

Наименование программы, подпрограммы	ГРБС	Код бюджетной классификации				Расходы, (руб.), годы				Ожидаемый результат от реализации подпрограммного мероприятия (в натуральном выражении)
		ГРБС	РзПр	ЦСР	ВР	Очередной финансовый год (2014)	Первый год планового периода (2015)	Второй год планового периода (2016)	Итого на период	
Цель подпрограммы: Осуществление дорожной деятельности в отношении автомобильных дорог местного значения										
Задача 1. Обеспечения выполнения работ по комплексному содержанию автомобильных дорог										
Содержание автомобильных дорог общего пользования местного значения городских округов, городских и сельских поселений за счет средств муниципального дорожного фонда	всего расходные обязательства по мероприятию подпрограммы					70583900,00	0,00	0,00	70583900,00	Содержание 159,05 км дорог общего пользования местного значения, примыкающих тротуаров
	в том числе по ГРБС:									
	Администрация ЗАТО г. Железногорск	009	0409	1217508	244	70583900,00	0,00	0,00	70583900,00	
Софинансирование расходов на содержание автомобильных дорог общего пользования местного значения городских округов, городских и сельских поселений за счет средств муниципального дорожного фонда	всего расходные обязательства по мероприятию подпрограммы					72434449,00	72434449,00	72434449,00	217303347,00	Содержание 159,05 км дорог общего пользования местного значения, примыкающих тротуаров
	в том числе по ГРБС:									
	Администрация ЗАТО г. Железногорск	009	0409	1210001	244	72434449,00	72434449,00	72434449,00	217303347,00	
Расходы на содержание автомобильных дорог общего пользования местного значения городских округов, городских и сельских поселений за счет средств муниципального дорожного фонда	всего расходные обязательства по мероприятию подпрограммы					39942704,00	39942704,00	39942704,00	119828112,00	Выполнение комплекса работ по содержанию 19378 деревьев, 206 575 кустарников, 1 293 130,2 кв.м. газонов, 10 140,6 кв.м. цветников
	в том числе по ГРБС:									
	Администрация ЗАТО г. Железногорск	009	0409	1210005	244	39942704,00	39942704,00	39942704,00	119828112,00	
Задача 2. Выполнение ремонта, капитального ремонта, реконструкции и строительства автомобильных дорог										
Реконструкция автомобильной дороги ул. Красноярская (от КПП-1 - ул. Промышленная) за счет средств муниципального дорожного фонда	всего расходные обязательства по мероприятию подпрограммы					107568917,38	14098936,40	0,00	121667853,78	Реконструкция автодороги до требований соответствующей технической категории
	в том числе по ГРБС:									
	Администрация ЗАТО г. Железногорск	009	0409	1210002	414	107568917,38	14098936,40	0,00	121667853,78	
Строительство транспортной развязки в районе УПП за счет средств муниципального дорожного фонда	всего расходные обязательства по мероприятию подпрограммы					20984877,38	0,00	0,00	20984877,38	Устройство выезда с пр. Ленинградский на ул. Красноярскую
	в том числе по ГРБС:									
	Администрация ЗАТО г. Железногорск	009	0409	1210003	414	20984877,38	0,00	0,00	20984877,38	
Всего по подпрограмме «Осуществление дорожной деятельности в отношении автомобильных дорог местного значения» за счет средств муниципального дорожного фонда	всего расходные обязательства по мероприятию подпрограммы					311514847,76	126476089,40	112377153,00	550368090,16	Х
	в том числе по ГРБС:									
	Администрация ЗАТО г. Железногорск					311514847,76	126476089,40	112377153,00	550368090,16	

Руководитель Управления городского хозяйства Администрации ЗАТО г. Железногорск
Л.М.АНТОНЕНКО

Приложение № 6
к постановлению Администрации ЗАТО г. Железногорск
от 13.03.2014 № 551

Приложение № 4.2
к муниципальной программе «Развитие транспортной системы, содержание и благоустройство территории ЗАТО Железногорск» на 2014-2016 годы

1. ПАСПОРТ ПОДПРОГРАММЫ № 2

Наименование подпрограммы	Повышение безопасности дорожного движения на дорогах общего пользования местного значения (далее – Подпрограмма)
Наименование муниципальной программы, в рамках которой реализуется подпрограмма	«Развитие транспортной системы, содержание и благоустройство территории ЗАТО Железногорск» на 2014-2016 годы
Исполнитель подпрограммы	Администрация ЗАТО г. Железногорск
Цель и задачи подпрограммы	Цель: снижение аварийности на дорогах общего пользования местного значения. Задачи: 1. Повышение безопасности дорожного движения на автомобильных дорогах; 2. Профилактика безопасного поведения участников дорожного движения
Целевые индикаторы	Количество совершенных ДТП с пострадавшими
Сроки реализации подпрограммы	2014 - 2016 годы
Объемы и источники финансирования подпрограммы	Финансирование подпрограммы на 2014 – 2016 годы составит 2 371 800,00 рублей, в том числе за счет средств: федерального бюджета — 0,00 рублей, краевого бюджета — 511 800,00 рублей, в том числе: 2014 г. — 511 800,00 рублей, 2015 г. –0,00 рублей, 2016 г. –0,00 рублей, внебюджетные источники — 0,00 рублей, местный бюджет — 1 860 000,00 рублей, в том числе: 2014 г. — 620 000,00 рублей, 2015 г. — 620 000,00 рублей, 2016 г. — 620 000,00 рублей, юридические лица — 0,00 рублей.
Система организации контроля за исполнением подпрограммы	Текущий контроль за реализацией мероприятий Подпрограммы осуществляет Администрация ЗАТО г. Железногорск, Управление городского хозяйства Администрации ЗАТО г. Железногорск.

Приложение № 7
к постановлению Администрации ЗАТО г. Железногорск от 13.03.2014 № 551

Приложение № 2
к подпрограмме «Повышение безопасности дорожного движения на дорогах общего пользования местного значения»

ПЕРЕЧЕНЬ МЕРОПРИЯТИЙ ПОДПРОГРАММЫ «ПОВЫШЕНИЕ БЕЗОПАСНОСТИ ДОРОЖНОГО ДВИЖЕНИЯ НА ДОРОГАХ ОБЩЕГО ПОЛЬЗОВАНИЯ МЕСТНОГО ЗНАЧЕНИЯ» МУНИЦИПАЛЬНОЙ ПРОГРАММЫ «РАЗВИТИЕ ТРАНСПОРТНОЙ СИСТЕМЫ, СОДЕРЖАНИЕ И БЛАГОУСТРОЙСТВО ТЕРРИТОРИИ ЗАТО ЖЕЛЕЗНОГОРСК» НА 2014-2016 ГОДЫ

Наименование программы, подпрограммы	ГРБС	Код бюджетной классификации				Расходы, (руб.), годы				Ожидаемый результат от реализации подпрограммного мероприятия (в натуральном выражении)
		ГРБС	РзПр	ЦСР	ВР	Очередной финансовый год (2014)	Первый год планового периода (2015)	Второй год планового периода (2016)	Итого на период	
Цель подпрограммы: снижение аварийности на дорогах общего пользования местного значения										
Задача 1. Повышение безопасности дорожного движения на автомобильных дорогах										
Приобретение и установка дорожных знаков на участках автодорог местного значения вблизи детского учреждения (школы), на проезжей части которых возможно появление детей за счет средств муниципального дорожного фонда	всего расходные обязательства по мероприятию подпрограммы					46 800,00	0,00	0,00	46 800,00	Установка 8 дорожных знаков на 2 участках автомобильных дорог общего пользования местного значения
	в том числе по ГРБС:									
	Администрация ЗАТО г. Железногорск	009	0409	1227491	244	46 800,00	0,00	0,00	46 800,00	
Софинансирование расходов на приобретение и установку дорожных знаков на участках автодорог местного значения вблизи детского учреждения (школы), на проезжей части которых возможно появление детей за счет средств муниципального дорожного фонда	всего расходные обязательства по мероприятию подпрограммы					9 360,00	0,00	0,00	9 360,00	Установка 8 дорожных знаков на 2 участках автомобильных дорог общего пользования местного значения
	в том числе по ГРБС:									
	Администрация ЗАТО г. Железногорск	009	0409	1220005	244	9 360,00	0,00	0,00	9 360,00	
Обустройство пешеходных переходов и нанесение дорожной разметки на автодорогах местного значения за счет средств муниципального дорожного фонда	всего расходные обязательства по мероприятию подпрограммы					465 000,00	0,00	0,00	465 000,00	Обустройство 15 пешеходных переходов и нанесение дорожной разметки на автодорогах местного значения
	в том числе по ГРБС:									
	Администрация ЗАТО г. Железногорск	009	0409	1227492	244	465 000,00	0,00	0,00	465 000,00	
Софинансирование расходов на обустройство пешеходных переходов и нанесение дорожной разметки на автодорогах местного значения за счет средств муниципального дорожного фонда	всего расходные обязательства по мероприятию подпрограммы					93 000,00	0,00	0,00	93 000,00	Обустройство 15 пешеходных переходов и нанесение дорожной разметки на автодорогах местного значения
	в том числе по ГРБС:									
	Администрация ЗАТО г. Железногорск	009	0409	1220006	244	93 000,00	0,00	0,00	93 000,00	
Временное перемещение, хранение, оценка и утилизация брошенных и бесхозяйных транспортных средств на территории ЗАТО Железногорск	всего расходные обязательства по мероприятию подпрограммы					200 000,00	200 000,00	200 000,00	600 000,00	Х
	в том числе по ГРБС:									
	Администрация ЗАТО г. Железногорск	009	0503	1220001	244	200 000,00	200 000,00	200 000,00	600 000,00	
Софинансирование мероприятий по краевым программам в рамках подпрограммы «Повышение безопасности дорожного движения на дорогах общего пользования местного значения»	всего расходные обязательства по мероприятию подпрограммы					147 640,00	250 000,00	250 000,00	647 640,00	Х
	в том числе по ГРБС:									
	Администрация ЗАТО г. Железногорск	009	0409	1220004	244	147 640,00	250 000,00	250 000,00	647 640,00	
Задача 2. Профилактика безопасного поведения участников дорожного движения										
Проведение конкурсов по тематике «Безопасность дорожного движения в ЗАТО Железногорск»	всего расходные обязательства по мероприятию подпрограммы					80 000,00	80 000,00	80 000,00	240 000,00	Х
	в том числе по ГРБС:									
	Администрация ЗАТО г. Железногорск	009	0113	1220002	244	80 000,00	80 000,00	80 000,00	240 000,00	
Организация социальной рекламы и печатной продукции по безопасности дорожного движения	всего расходные обязательства по мероприятию подпрограммы					90 000,00	90 000,00	90 000,00	270 000,00	Х
	в том числе по ГРБС:									
	Администрация ЗАТО г. Железногорск	009	0113	1220003	244	90 000,00	90 000,00	90 000,00	270 000,00	
Всего по подпрограмме «Повышение безопасности дорожного движения на дорогах общего пользования местного значения»	всего расходные обязательства по мероприятию подпрограммы					1 131 800,00	620 000,00	620 000,00	2 371 800,00	Х
	в том числе по ГРБС:									
	Администрация ЗАТО г. Железногорск					1 131 800,00	620 000,00	620 000,00	2 371 800,00	

Руководитель Управления городского хозяйства Администрации ЗАТО г. Железногорск
Л.М.АНТОНЕНКО

Приложение № 8
к постановлению Администрации ЗАТО г. Железногорск
от 13.03.2014 № 551

Приложение № 4.4
к муниципальной программе «Развитие транспортной системы, содержание и благоустройство территории ЗАТО Железногорск» на 2014-2016 годы

1. ПАСПОРТ ПОДПРОГРАММЫ № 4

Наименование подпрограммы	Организация благоустройства территории (далее – Подпрограмма)
Наименование муниципальной программы, в рамках которой реализуется подпрограмма	«Развитие транспортной системы, содержание и благоустройство территории ЗАТО Железногорск» на 2014-2016 годы
Исполнитель подпрограммы	Администрация ЗАТО г. Железногорск, Управление городского хозяйства
Цель и задачи Подпрограммы	Цель: организация благоустройства территории. Задачи: 1. Выполнение работ по содержанию, ремонту существующих объектов благоустройства города
Целевые индикаторы подпрограммы	Отношение количества отремонтированных лавок и скамей к общему их количеству
Сроки реализации подпрограммы	2014 - 2016 годы
Объемы и источники финансирования подпрограммы	Финансирование Подпрограммы на 2014 – 2016 годы составит 158 316 281,00 рублей, в том числе за счет средств: федерального бюджета — 0,00 рублей, краевого бюджета — 0,00 рублей, внебюджетные источники — 0,00 рублей, местный бюджет — 158 316 281,00 рублей, в том числе: 2014 г. — 52 905 427,00 рублей, 2015 г. — 52 705 427,00 рублей, 2016 г. — 52 705 427,00 рублей, юридические лица — 0,00 рублей.
Система организации контроля за исполнением подпрограммы	Текущий контроль за реализацией мероприятий Подпрограммы осуществляет Администрация ЗАТО г. Железногорск, Управление городского хозяйства Администрации ЗАТО г. Железногорск.

Приложение № 9
к постановлению Администрации ЗАТО г. Железногорск от 13.03.2014 № 551

Приложение № 2
к подпрограмме «Организация благоустройства территории»

ПЕРЕЧЕНЬ МЕРОПРИЯТИЙ ПОДПРОГРАММЫ «ОРГАНИЗАЦИЯ БЛАГОУСТРОЙСТВА ТЕРРИТОРИИ» МУНИЦИПАЛЬНОЙ ПРОГРАММЫ «РАЗВИТИЕ ТРАНСПОРТНОЙ СИСТЕМЫ, СОДЕРЖАНИЕ И БЛАГОУСТРОЙСТВО ТЕРРИТОРИИ ЗАТО ЖЕЛЕЗНОГОРСК» НА 2014-2016 ГОДЫ

Наименование программы, подпрограммы	ГРБС	Код бюджетной классификации				Расходы, (руб.), годы				Ожидаемый результат от реализации подпрограммного мероприятия (в натуральном выражении)
		ГРБС	РзПр	ЦСР	ВР	Очередной финансовый год (2014)	Первый год планового периода (2015)	Второй год планового периода (2016)	Итого на период	
Цель подпрограммы: организация благоустройства территории										
Задача 1. Выполнение работ по содержанию, ремонту существующих объектов благоустройства города										
Содержание прочих объектов благоустройства	всего расходные обязательства по мероприятию подпрограммы					13548055,00	13548055,00	13548055,00	40644165,00	Содержание пляжей г. Железногорск, пос. Новый Путь, Подгорный, спасательной станции, гидротехнических сооружений, городских часов, общественных туалетов
	в том числе по ГРБС:									
	Администрация ЗАТО г. Железногорск	009	0503	1240002	810	13089876,00	13089876,00	13089876,00	39269628,00	
	Администрация ЗАТО г. Железногорск	009	0503	1240002	244	458179,00	458179,00	458179,00	1374537,00	
Благоустройство мест массового отдыха населения	всего расходные обязательства по мероприятию подпрограммы					325995,00	325995,00	325995,00	977985,00	Содержание и текущий ремонт скамей, урн, содержание фонтана пл. Королева
	в том числе по ГРБС:									
	Администрация ЗАТО г. Железногорск	009	0503	1240003	244	325995,00	325995,00	325995,00	977985,00	
Содержание сетей уличного освещения	всего расходные обязательства по мероприятию подпрограммы					38831377,00	38831377,00	38831377,00	116494131,00	Обслуживание 127,9 км сетей уличного освещения,3026 светильников, 68 светофорных установок, 175 дорожных знаков с подсветкой, 118 пунктов питания
	в том числе по ГРБС:									
	Администрация ЗАТО г. Железногорск	009	0503	1240001	810	28644866,00	28644866,00	28644866,00	85934598,00	
	Администрация ЗАТО г. Железногорск	009	0503	1240001	244	10186511,00	10186511,00	10186511,00	30559533,00	
Устройство отмостки и водоотвода в районе 4-го подъезда и прилегающего торца дома №5 по ул. Ленина	всего расходные обязательства по мероприятию подпрограммы					200000,00	0,00	0,00	200000,00	
	в том числе по ГРБС:									
	Администрация ЗАТО г. Железногорск	009	0503	1240004	243	200000,00	0,00	0,00	200000,00	
Всего по подпрограмме «Организация благоустройства территории»	всего расходные обязательства по мероприятию подпрограммы					52905427,00	52705427,00	52705427,00	158316281,00	Х
	в том числе по ГРБС:									
	Администрация ЗАТО г. Железногорск					52905427,00	52705427,00	52705427,00	158316281,00	

Руководитель Управления городского хозяйства Администрации ЗАТО г. Железногорск Л.М.АНТОНЕНКО

Муниципальное образование «Закрытое административно – территориальное образование Железногорск Красноярского края»
АДМИНИСТРАЦИЯ ЗАТО г.ЖЕЛЕЗНОГОРСК
ПОСТАНОВЛЕНИЕ
12.03.2014 №550
г.Железногорск

О ВНЕСЕНИИ ИЗМЕНЕНИЙ В ПОСТАНОВЛЕНИЕ АДМИНИСТРАЦИИ ЗАТО Г.ЖЕЛЕЗНОГОРСК ОТ 07.11.2013 № 1761 «ОБ УТВЕРЖДЕНИИ МУНИЦИПАЛЬНОЙ ПРОГРАММЫ «РАЗВИТИЕ ФИЗИЧЕСКОЙ КУЛЬТУРЫ И СПОРТА В ЗАТО ЖЕЛЕЗНОГОРСК» НА 2014-2016 ГОДЫ»

Руководствуясь статьей 179 Бюджетного кодекса Российской Федерации, Федеральным законом от 06.10.2003 N 131-ФЗ «Об общих принципах организации местного самоуправления в Российской Федерации», Федеральным законом от 04.12.2007 N 329-ФЗ «О физической культуре и спорте в Российской Федерации», Уставом ЗАТО Железногорск, постановлением Администрации ЗАТО г. Железногорск от 21.08.2013 N 1301 «Об утверждении Порядка принятия решений о разработке, формировании и реализации муниципальных программ ЗАТО Железногорск», постановлением Администрации ЗАТО г. Железногорск от 30.07.2013 N 1207 «Об утверждении перечня муниципальных программ ЗАТО Железногорск»,

ПОСТАНОВЛЯЮ:

1. Внести в приложение к постановлению Администрации ЗАТО г.Железногорск от 07.11.2013 № 1761 «Об утверждении муниципальной программы «Развитие физической культуры и спорта в ЗАТО Железногорск» на 2014 - 2016 годы» следующие изменения:

1.1 В главе 1 муниципальной программы "Развитие физической культуры и спорта в ЗАТО Железногорск" на 2014 - 2016 годы (далее – муниципальная программа) «Паспорт муниципальной программы ЗАТО Железногорск» строку

«Информация по ресурсному обеспечению муниципальной программы, в том числе в разбивке по источникам финансирования по годам реализации программы» изложить в новой редакции:

Информация по ресурсному обеспечению муниципальной программы, в том числе в разбивке по источникам финансирования по годам реализации программы	Объем бюджетных ассигнований на реализацию муниципальной программы составляет всего: 475 140 491,00 рублей, в том числе: - средства федерального бюджета – 0,00 рублей, в том числе по годам: в 2014 году – 0,00 рублей в 2015 году – 0,00 рублей в 2016 году – 0,00 рублей; - средства краевого бюджета – 1 150 000,00 рублей, в том числе по годам: в 2014 году – 1 150 000,00 рублей в 2015 году – 0,00 рублей в 2016 году – 0,00 рублей; - средства местного бюджета – 473 990 491,00 рублей, в том числе по годам: в 2014 году – 156 011 215,00 рублей в 2015 году – 158 989 638,00 рублей в 2016 году – 158 989 638,00 рублей; - внебюджетные источники – 0,00 рублей, в том числе по годам: в 2014 году – 0,00 рублей в 2015 году – 0,00 рублей в 2016 году – 0,00 рублей

1.2 Главу 8 муниципальной программы «Информация о ресурсном обеспечении и прогнозной оценке расходов на реализацию целей программы с учетом источников финансирования, в том числе федерального, краевого, местного бюджетов и иных внебюджетных источников, а так же перечень реализуемых ими мероприятий, в случае участия в реализации программы» изложить в новой редакции:

«8. Информация о ресурсном обеспечении и прогнозной оценке расходов на реализацию целей программы с учетом источников финансирования, в том числе федерального, краевого, местного бюджетов и иных внебюджетных источников, а так же перечень реализуемых ими мероприятий, в случае участия в реализации программы

Объем бюджетных ассигнований на реализацию подпрограммы составляет всего: 475 140 491,00 рублей,

в том числе:

- средства федерального бюджета – 0,00 рублей, в том числе по годам:
в 2014 году – 0,00 рублей
в 2015 году – 0,00 рублей
в 2016 году – 0,00 рублей;
- средства краевого бюджета – 1150000,00 рублей, в том числе по годам:
в 2014 году – 1150000,00 рублей
в 2015 году – 0,00 рублей
в 2016 году – 0,00 рублей;
- средства местного бюджета – 473 990 491,00,00 рублей, в том числе по годам:
в 2014 году – 156 011 215,00 рублей
в 2015 году – 158 989 638,00 рублей
в 2016 году – 158 989 638,00 рублей;
- внебюджетные источники – 0,00 рублей, в том числе по годам:
в 2014 году – 0,00 рублей
в 2015 году – 0,00 рублей
в 2016 году – 0,00 рублей.

Информация о ресурсном обеспечении и прогнозной оценке расходов на реализацию целей муниципальной программы с учетом источников финансирования, в том числе по уровням бюджетной системы представлена в приложении № 2 к настоящей программе».

1.3 Приложение № 1 к муниципальной программе «Развитие физической культуры и спорта в ЗАТО Железногорск» на 2014 - 2016 годы «Информация о распределении планируемых расходов по подпрограммам и отдельным мероприятиям муниципальной программы» изложить в новой редакции (Приложение № 1).

1.4 Приложение № 2 к муниципальной программе «Развитие физической культуры и спорта в ЗАТО Железногорск» на 2014 - 2016 годы «Информация о ресурсном обеспечении и прогнозной оценке расходов на реализацию целей муниципальной программы ЗАТО Железногорск с учетом источников финансирования, в том числе по уровням бюджетной системы» изложить в новой редакции (Приложение № 2).

1.5 В приложение № 5 к муниципальной программе «Развитие физической культуры и спорта в ЗАТО Железногорск» на 2014 - 2016 годы внести следующие изменения:

- в главе 1 подпрограммы 2 «Предоставление дополнительного образования физкультурно-спортивной направленности» (далее – подпрограмма 2) «Паспорт подпрограммы» строку «Объемы и источники финансирования подпрограммы на период действия подпрограммы с указанием на источники финансирования по годам реализации подпрограммы» изложить в новой редакции:

Объемы и источники финансирования подпрограммы на период действия подпрограммы с указанием на источники финансирования по годам реализации подпрограммы	Объем бюджетных ассигнований на реализацию подпрограммы составляет всего: 271874338,00 рублей, в том числе: - средства федерального бюджета – 0,00 рублей, в том числе по годам: в 2014 году – 0,00 рублей в 2015 году – 0,00 рублей в 2016 году – 0,00 рублей; - средства краевого бюджета – 1150000,00 рублей, в том числе по годам: в 2014 году – 1150000,00 рублей в 2015 году – 0,00 рублей в 2016 году – 0,00 рублей; - средства местного бюджета – 270724338,00 рублей, в том числе по годам: в 2014 году – 88967796,00 рублей в 2015 году – 90878271,00 рублей в 2016 году – 90878271,00 рублей; - внебюджетные источники – 0,00 рублей, в том числе по годам: в 2014 году – 0,00 рублей в 2015 году – 0,00 рублей в 2016 году – 0,00 рублей

- в главе 2 подпрограммы 2 «Основные разделы подпрограммы» раздел 2.7 «Обоснование финансовых, материальных и трудовых затрат (ресурсное обеспечение подпрограммы) с указанием источников финансирования» изложить в новой редакции:

«2.7. Обоснование финансовых, материальных и трудовых затрат (ресурсное обеспечение подпрограммы) с указанием источников финансирования

Объем бюджетных ассигнований на реализацию подпрограммы составляет всего: 271874338,00 рублей,

в том числе:

- средства федерального бюджета – 0,00 рублей, в том числе по годам:
в 2014 году – 0,00 рублей
в 2015 году – 0,00 рублей
в 2016 году – 0,00 рублей;
- средства краевого бюджета – 1150000,00 рублей, в том числе по годам:
в 2014 году – 1150000,00 рублей
в 2015 году – 0,00 рублей
в 2016 году – 0,00 рублей;
- средства местного бюджета – 270724338,00 рублей, в том числе по годам:
в 2014 году – 88967796,00 рублей
в 2015 году – 90878271,00 рублей
в 2016 году – 90878271,00 рублей;
- внебюджетные источники – 0,00 рублей, в том числе по годам:
в 2014 году – 0,00 рублей
в 2015 году – 0,00 рублей
в 2016 году –0,00 рублей.

Ресурсное обеспечение подпрограммы приведено в приложении №2 к подпрограмме 2».

1.6 Приложение № 2 к подпрограмме 2 «Предоставление дополнительного образования физкультурно-спортивной направленности» «Перечень мероприятий подпрограммы» изложить в новой редакции (Приложение № 3).

2. Управлению делами Администрации ЗАТО г.Железногорск (Л.В.Машенцева) довести настоящее постановление до сведения населения через газету «Город и горожане».

3. Отделу общественных связей Администрации ЗАТО г.Железногорск (И.С.Пикалова) разместить настоящее постановление на официальном сайте муниципального образования «Закрытое административно-территориальное образование Железногорск Красноярского края» в информационно-телекоммуникационной сети Интернет.

4. Контроль над исполнением настоящего постановления возложить на заместителя Главы администрации ЗАТО г.Железногорск по социальным вопросам В.Ю. Фомаиди.

5. Настоящее постановление вступает в силу после его официального опубликования.

Глава администрации С.Е.ПЕШКОВ

Приложение № 1к постановлению Администрации
ЗАТО г. Железногорск от 12.03.2014 №550

Приложение № 1 к муниципальной программе «Развитие физической культуры и спорта в ЗАТО Железногорск» на 2014-2016 годы

ИНФОРМАЦИЯ О РАСПРЕДЕЛЕНИИ ПЛАНИРУЕМЫХ РАСХОДОВ ПО ПОДПРОГРАММАМ И ОТДЕЛЬНЫМ МЕРОПРИЯТИЯМ МУНИЦИПАЛЬНОЙ ПРОГРАММЫ

Статус (муниципальная программа, подпрограмма	Наименование программы, подпрограммы	Наименование ГРБС	Код бюджетной классификации				Расходы (руб.), годы			
			ГРБС	Рз Пр	ЦСР	ВР	Отчетный финансовый год (2014)	Первый год планового периода (2015)	Второй год планового периода (2016)	Итого на период
Муниципальная программа	«Развитие физической культуры и спорта в ЗАТО Железногорск» на 2014-2016 годы	всего расходные обязательства по программе	Х	Х	Х	Х	157161215,00	158989638,00	158989638,00	475140491,00
		в том числе по ГРБС:								
		Администрация ЗАТО г.Железногорск	009	1102	Х	Х	157161215,00	158989638,00	158989638,00	475140491,00
Подпрограмма 1	«Развитие массовой физической культуры и спорта»	всего расходные обязательства по подпрограмме	Х	Х	Х	Х	67043419,00	68111367,00	68111367,00	203266153,00
		в том числе по ГРБС:								
		Администрация ЗАТО г.Железногорск	009	1102	Х	Х	67043419,00	68111367,00	68111367,00	203266153,00
мероприятие 1 подпрограммы 1	Физкультурно-оздоровительное обслуживание	всего расходные обязательства по мероприятию подпрограммы	Х	Х	Х	Х	62043419,00	63111367,00	63111367,00	188266153,00
		в том числе по ГРБС:								
		Администрация ЗАТО г.Железногорск	009	1102	0910001	621	62043419,00	63111367,00	63111367,00	188266153,00
мероприятие 2 подпрограммы 1	Проведение официальных физкультурно-оздоровительных и спортивных мероприятий городского округа ЗАТО Железногорск	всего расходные обязательства по мероприятию подпрограммы	Х	Х	Х	Х	2400000,00	2400000,00	2400000,00	7200000,00
		в том числе по ГРБС:								
		Администрация ЗАТО г.Железногорск	009	1102	0910002	621	2400000,00	2400000,00	2400000,00	7200000,00
мероприятие 3 подпрограммы 1	Обеспечение участия спортивных сборных команд ЗАТО Железногорск в выездных спортивных соревнованиях и учебно-тренировочных сборах разного уровня: ведомственного, муниципального, регионального, всероссийского	всего расходные обязательства по мероприятию подпрограммы	Х	Х	Х	Х	2600000,00	2600000,00	2600000,00	7800000,00
		в том числе по ГРБС:								
		Администрация ЗАТО г.Железногорск	009	1102	0910003	621	2600000,00	2600000,00	2600000,00	7800000,00

Подпрограмма 2	«Предоставление дополнительного образования физкультурно-спортивной направленности»	всего расходные обязательства по подпрограмме	X	X	X	X	90117796,00	90878271,00	90878271,00	271874338,00
		в том числе по ГРБС:								
		Администрация ЗАТО г.Железногорск	009	0702	X	X	90117796,00	90878271,00	90878271,00	271874338,00
мероприятие 1 подпрограммы 2	Оказание услуги по предоставлению дополнительного образования физкультурно-спортивной направленности	всего расходные обязательства по мероприятию подпрограммы	X	X	X	X	88255753,00	90878271,00	90878271,00	270012295,00
		в том числе по ГРБС:								
		Администрация ЗАТО г.Железногорск	009	0702	0920001	111	24380726,00	25283716,00	25283716,00	74948158,00
			009	0702	0920001	112	996250,00	1066250,00	1066250,00	3128750,00
			009	0702	0920001	244	4236955,00	4366955,00	4366955,00	12970865,00
			009	0702	0920001	611	20742486,00	21314209,00	21314209,00	63370904,00
			009	0702	0920001	621	37874136,00	38821941,00	38821941,00	115518018,00
			009	0702	0920001	852	25200,00	25200,00	25200,00	75600,00
мероприятие 2 подпрограммы 2	Приобретение автотранспорта для нужд муниципальных учреждений физкультурно-спортивной направленности направленности	всего расходные обязательства по мероприятию подпрограммы	X	X	X	X	1150000,00	0,00	0,00	1150000,00
		в том числе по ГРБС:								
		Администрация ЗАТО г.Железногорск	009	0702	0927704	612	525000,00	0,00	0,00	525000,00
			009	0702	0927704	622	625000,00	0,00	0,00	625000,00
мероприятие 3 подпрограммы 2	Создание условий для подготовки спортсменов высокого класса	всего расходные обязательства по мероприятию подпрограммы	X	X	X	X	612043,00	0,00	0,00	612043,00
		в том числе по ГРБС:								
		Администрация ЗАТО г.Железногорск	009	0702	0920002	244	612043,00	0,00	0,00	612043,00
мероприятие 4 подпрограммы 2	Расходы на приобретение автотранспорта для нужд учреждений физкультурно-спортивной направленности	Администрация ЗАТО г.Железногорск	009	0702	0920003	612	100000,00	0,00	0,00	100000,00

Начальник Отдела по физической культуре, спорту и молодежной политике Администрации ЗАТО Железногорск В.А.СУХАНОВ

Приложение № 2
к постановлению Администрации
ЗАТО г. Железногорск
от 12.03.2014 №550
Приложение № 2
к муниципальной программе «Развитие физической культуры и спорта в ЗАТО Железногорск» на 2014-2016 годы

ИНФОРМАЦИЯ О РЕСУРСНОМ ОБЕСПЕЧЕНИИ И ПРОГНОЗНОЙ ОЦЕНКЕ РАСХОДОВ НА РЕАЛИЗАЦИЮ ЦЕЛЕЙ МУНИЦИПАЛЬНОЙ ПРОГРАММЫ ЗАТО ЖЕЛЕЗНОГОРСК С УЧЕТОМ ИСТОЧНИКОВ ФИНАНСИРОВАНИЯ, В ТОМ ЧИСЛЕ ПО УРОВНЯМ БЮДЖЕТНОЙ СИСТЕМЫ

Статус	Наименование муниципальной программы, подпрограммы муниципальной программы	Исполнители	Оценка расходов (руб.), годы			
			Очередной финансовый год (2014)	Первый год планового периода (2015)	Второй год планового периода (2016)	Итого на период
Муниципальная программа	«Развитие физической культуры и спорта в ЗАТО Железногорск» на 2014-2016 годы	Всего	157061215,00	158989638,00	158989638,00	475040491,00
		в том числе:				
		федеральный бюджет	0,00	0,00	0,00	0,00
		краевой бюджет	1150000,00	0,00	0,00	1150000,00
		внебюджетные источники	0,00	0,00	0,00	0,00
		местный бюджет	155911215,00	158989638,00	158989638,00	473890491,00
		юридические лица	0,00	0,00	0,00	0,00
Подпрограмма 1	«Развитие массовой физической культуры и спорта»	Всего	67043419,00	68111367,00	68111367,00	203266153,00
		в том числе:				
		федеральный бюджет	0,00	0,00	0,00	0,00
		краевой бюджет	0,00	0,00	0,00	0,00
		внебюджетные источники	0,00	0,00	0,00	0,00
		местный бюджет	67043419,00	68111367,00	68111367,00	203266153,00
		юридические лица	0,00	0,00	0,00	0,00
мероприятие 1 подпрограммы 1	Физкультурно-оздоровительное обслуживание	Всего	62043419,00	63111367,00	63111367,00	188266153,00
		в том числе:	0,00	0,00	0,00	0,00
		федеральный бюджет	0,00	0,00	0,00	0,00
		краевой бюджет	0,00	0,00	0,00	0,00
		внебюджетные источники	0,00	0,00	0,00	0,00
		местный бюджет	62043419,00	63111367,00	63111367,00	188266153,00
		юридические лица	0,00	0,00	0,00	0,00
мероприятие 2 подпрограммы 1	Проведение официальных физкультурно-оздоровительных и спортивных мероприятий городского округа ЗАТО Железногорск	Всего	2400000,00	2400000,00	2400000,00	7200000,00
		в том числе:	0,00	0,00	0,00	0,00
		федеральный бюджет	0,00	0,00	0,00	0,00
		краевой бюджет	0,00	0,00	0,00	0,00
		внебюджетные источники	0,00	0,00	0,00	0,00
		местный бюджет	2400000,00	2400000,00	2400000,00	7200000,00
		юридические лица	0,00	0,00	0,00	0,00
мероприятие 3 подпрограммы 1	Обеспечение участия спортивных сборных команд ЗАТО Железногорск в выездных спортивных соревнованиях и учебно-тренировочных сборах разного уровня: ведомственного, муниципального, регионального, всероссийского	Всего	2600000,00	2600000,00	2600000,00	7800000,00
		в том числе:	0,00	0,00	0,00	0,00
		федеральный бюджет	0,00	0,00	0,00	0,00
		краевой бюджет	0,00	0,00	0,00	0,00
		внебюджетные источники	0,00	0,00	0,00	0,00
		местный бюджет	2600000,00	2600000,00	2600000,00	7800000,00
		юридические лица	0,00	0,00	0,00	0,00
Подпрограмма 2	«Предоставление дополнительного образования физкультурно-спортивной направленности"	Всего	90017796,00	90878271,00	90878271,00	271774338,00
		в том числе:				
		федеральный бюджет	0,00	0,00	0,00	0,00
		краевой бюджет	1150000,00	0,00	0,00	1150000,00
		внебюджетные источники	0,00	0,00	0,00	0,00
		местный бюджет	88867796,00	90878271,00	90878271,00	270624338,00
		юридические лица	0,00	0,00	0,00	0,00
мероприятие 1 подпрограммы 2	Оказание услуги по предоставлению дополнительного образования физкультурно-спортивной направленности	Всего	88255753,00	90878271,00	90878271,00	270012295,00
		в том числе:				
		федеральный бюджет	0,00	0,00	0,00	0,00
		краевой бюджет	0,00	0,00	0,00	0,00
		внебюджетные источники	0,00	0,00	0,00	0,00
		местный бюджет	88255753,00	90878271,00	90878271,00	270012295,00
		юридические лица	0,00	0,00	0,00	0,00
мероприятие 2 подпрограммы 2	Приобретение автотранспорта для нужд муниципальных учреждений физкультурно-спортивной направленности	Всего:	1150000,00	0,00	0,00	1150000,00
		в том числе:				
		федеральный бюджет	0,00	0,00	0,00	0,00
		краевой бюджет	1150000,00	0,00	0,00	1150000,00
		внебюджетные источники	0,00	0,00	0,00	0,00
		местный бюджет	0,00	0,00	0,00	0,00
		юридические лица	0,00	0,00	0,00	0,00
мероприятие 3 подпрограммы 2	Создание условий для подготовки спортсменов высокого класса	Всего:	612043,00	0,00	0,00	612043,00
		в том числе:				
		федеральный бюджет	0,00	0,00	0,00	0,00
		краевой бюджет	0,00	0,00	0,00	0,00
		внебюджетные источники	0,00	0,00	0,00	0,00
		местный бюджет	612043,00	0,00	0,00	612043,00
		юридические лица	0,00	0,00	0,00	0,00
мероприятие 4 подпрограммы 2	Расходы на приобретение автотранспорта для нужд учреждений физкультурно-спортивной направленности	Всего:	100000,00	0,00	0,00	100000,00
		в том числе:				
		федеральный бюджет	0,00	0,00	0,00	0,00
		краевой бюджет	0,00	0,00	0,00	0,00
		внебюджетные источники	0,00	0,00	0,00	0,00
		местный бюджет	100000,00	0,00	0,00	100000,00
		юридические лица	0,00	0,00	0,00	0,00

Начальник Отдела по физической культуре, спорту и молодежной политике Администрации ЗАТО Железногорск В.А.СУХАНОВ

Приложение №3 к постановлению Администрации
ЗАТО г. Железногорск от 12.03.2014 № 550
Приложение №2
к подпрограмме 2 «Предоставление дополнительного образования физкультурно-спортивной направленности»

ПЕРЕЧЕНЬ МЕРОПРИЯТИЙ ПОДПРОГРАММЫ

Наименование программы, подпрограммы	Наименование ГРБС/РБС	Код бюджетной классификации				Расходы (руб.), годы				Ожидаемый результат подпрограммного мероприятия (в натуральном выражении)
		ГРБС	Рз Пр	ЦСР	ВР	Отчетный финансовый год (2014)	Первый год планового периода (2015)	Второй год планового периода (2016)	Итого на период	
«Развитие физической культуры и спорта в ЗАТО Железногорск» на 2014-2016 годы										
«Предоставление дополнительного образования физкультурно-спортивной направленности»						90117796,00	30742121,00	30742121,00	151602038,00	
Цель подпрограммы: Организация предоставления дополнительного образования детям в муниципальных образовательных учреждениях дополнительного образования детей физкультурно-спортивной направленности										
Задача 1:Предоставление муниципальной услуги «Предоставление дополнительного образования физкультурно-спортивной направленности»	Администрация ЗАТО г.Железногорск	X	X	X	X	88255753,00	90878271,00	90878271,00	270012295,00	
1.1.Оказание услуги по предоставлению дополнительного образования физкультурно-спортивной направленности	Администрация ЗАТО г.Железногорск	009	0702	X	621	37874136,00	38821941,00	38821941,00	115518018,00	Оказание муниципальной услуги «Предоставление дополнительного образования физкультурно-спортивной направленности» потребителям: в 2014 году -2535 учащимся,в 2015 - 2565 учащимся, в 2016 -2650 учащимся.
	Администрация ЗАТО г.Железногорск	009	0702	920001	611	20742486,00	21314209,00	21314209,00	63370904,00	
	МКУ "Централизованная бухгалтерия"	009	0702	920001	111	24380726,00	25283716,00	25283716,00	74948158,00	
		009	0702	920001	112	996250,00	1066250,00	1066250,00	3128750,00	
		009	0702	920001	244	4236955,00	4366955,00	4366955,00	12970865,00	
		009	0702	920001	852	25200,00	25200,00	25200,00	75600,00	
Задача 2: Материально-техническое обеспечение учебно-тренировочного процесса и содержания муниципальных образовательных учреждений дополнительного образования детей физкультурно-оздоровительной направленности		009	0702	920001	X	1862043,00	0,00	0,00	1862043,00	Содержание спортивных сооружений в соответствии с требованиями и согласно табелю оснащения спортивным оборудованием и инвентарем
2.1.Приобретение автотранспорта для нужд муниципальных учреждений физкультурно-спортивной направленности	Администрация ЗАТО г.Железногорск	009	0702	927704	612	525000,00	0,00	0,00	525000,00	Приобретение двух автобусов для нужд муниципальных учреждений физкультурно-спортивной направленности
		009	0702	927704	622	625000,00	0,00	0,00	625000,00	
2.2.Создание условий для подготовки спортсменов высокого класса	МКУ "Централизованная бухгалтерия"	009	0702	920002	244	612043,00	0,00	0,00	612043,00	Подготовка спортсменов высокого класа, членов сборной команды Красноярского края
2.3.Расходы на приобретение автотранспорта для нужд учреждений физкультурно-спортивной направленности	Администрация ЗАТО г.Железногорск	009	0702	920003	612	100000,00	0,00	0,00	100000,00	
В том числе :										
ГРБС:	Администрация ЗАТО г.Железногорск	009	0702	X	X	59241622,00	60136150,00	60136150,00	180750965,00	
РБС:	МКУ "Централизованная бухгалтерия"	009	0702	X	X	30251174,00	30742121,00	30742121,00	91123373,00	

Начальник Отдела по физической культуре, спорту и молодежной политике Администрации ЗАТО Железногорск В.А.СУХАНОВ

Муниципальное образование «Закрытое административно – территориальное образование Железногорск Красноярского края»
АДМИНИСТРАЦИЯ ЗАТО г.ЖЕЛЕЗНОГОРСК
ПОСТАНОВЛЕНИЕ
14.03.2014 №566
г.Железногорск

О ВНЕСЕНИИ ИЗМЕНЕНИЙ В ПОСТАНОВЛЕНИЕ АДМИНИСТРАЦИИ ЗАТО Г.ЖЕЛЕЗНОГОРСК ОТ 05.11.2013 №1735 «ОБ УТВЕРЖДЕНИИ МУНИЦИПАЛЬНОЙ ПРОГРАММЫ «УПРАВЛЕНИЕ МУНИЦИПАЛЬНЫМИ ФИНАНСАМИ В ЗАТО ЖЕЛЕЗНОГОРСК» НА 2014-2016 ГОДЫ»

В целях эффективного управления муниципальными финансами, в соответствии со статьей 179 Бюджетного кодекса Российской Федерации, Федеральным законом от 06.10.2003 № 131-ФЗ «Об общих принципах организации местного самоуправления в Российской Федерации», Уставом ЗАТО Железногорск, постановлением Администрации ЗАТО г.Железногорск от 21.08.2013 № 1301 «Об утверждении Порядка принятия решений о разработке, формировании и реализации муниципальных программ ЗАТО Железногорск»,

ПОСТАНОВЛЯЮ:

1. Внести в постановление Администрации ЗАТО г.Железногорск от 05.11.2013 №1735 «Об утверждении муниципальной программы «Управление муниципальными финансами в ЗАТО Железногорск» на 2014-2016 годы» следующие изменения:

1.1. Строку 10 паспорта муниципальной программы «Управление муниципальными финансами в ЗАТО Железногорск» на 2014-2016 годы Приложения №1 к постановлению изложить в новой редакции:

«

Информация по ресурсному обеспечению муниципальной программы, в том числе в разбивке по источникам финансирования по годам реализации программы	Общий объем бюджетных ассигнований на реализацию муниципальной программы по годам составляет 66 014 101,75 рублей средства местного бюджета, в том числе по годам реализации муниципальной программы: 2014 год - 22 166 665,75 рублей 2015 год – 22 000 218,00 рублей – 21 847 218,00 рублей

».

1.2. Приложение №1 к муниципальной программе «Управление муниципальными финансами в ЗАТО Железногорск» на 2014-2016 годы «Информация о распределении планируемых расходов по подпрограммам и отдельным мероприятиям муниципальной программы» изложить в новой редакции согласно Приложению №1 к настоящему постановлению.

1.3. Приложение №2 к муниципальной программе «Управление муниципальными финансами в ЗАТО Железногорск» на 2014-2016 годы «Информация о ресурсном обеспечении и прогнозной оценке расходов на реализацию целей муниципальной программы «Управление муниципальными финансами в ЗАТО Железногорск» на 2014-2016 годы с учетом источников финансирования, в том числе по уровням бюджетной системы» изложить в новой редакции согласно Приложению №2 к настоящему постановлению.

1.4. Строку 8 паспорта подпрограммы «Управление муниципальным долгом ЗАТО Железногорск на 2014-2016 годы, реализуемая в рамках муниципальной программы» Приложения №3 к муниципальной программе «Управление муниципальными финансами в ЗАТО Железногорск» на 2014-2016 годы изложить в новой редакции:

«

Объемы и источники финансирования подпрограммы на период действия подпрограммы с указанием на источники финансирования по годам реализации подпрограммы	Общий объем бюджетных ассигнований на реализацию подпрограммы составляет 19 042 398,00 рублей за счет средств местного бюджета, в том числе по годам: 2014 год - 5 211 398,0 рублей; 2015 год – 6 992 000,0 рублей; 2016 год – 6 839 000,0 рублей.

».

1.5. Абзац второй пункта 2.7 раздела 2 «Основные разделы подпрограммы» «Управление муниципальным долгом ЗАТО Железногорск на 2014-2016 годы, реализуемая в рамках муниципальной программы» Приложения №3 к муниципальной программе изложить в новой редакции:

«Объем средств бюджета на реализацию мероприятий подпрограммы составляет 19 042 398,0 рублей, в том числе по годам:
2014 год – 5 211 398,0 рублей;
2015 год – 6 992 000,0 рублей;
2016 год – 6 839 000,0 рублей».

1.6. Приложение №2 к подпрограмме «Управление муниципальным долгом ЗАТО Железногорск» на 2014-2016 годы «Перечень мероприятий подпрограммы» изложить в новой редакции согласно Приложению №3 к настоящему постановлению.

1.7. Строку 7 Паспорта подпрограммы «Обеспечение реализации муниципальной программы и прочие мероприятия» на 2014-2016 годы, реализуемая в рамках муниципальной программы Приложения №4 к муниципальной программе «Управление муниципальными финансами в ЗАТО Железногорск» на 2014-2016 годы изложить в новой редакции:

«

Объемы и источники финансирования подпрограммы на период действия подпрограммы с указанием на источники финансирования по годам реализации подпрограммы	Общий объем бюджетных ассигнований на реализацию подпрограммы составляет 46 971 703,75 рублей за счет средств местного бюджета, в том числе по годам: 2014 год – 16 955 267,75 рублей; 2015 год – 15 008 218,0 рублей; 2016 год – 15 008 218,0 рублей.

».

1.8. Абзац третий пункта 2.7 раздела 2 «Основные разделы подпрограммы «Обеспечение реализации муниципальной программы и прочие мероприятия» на 2014-2016 годы, реализуемая в рамках муниципальной программы» Приложения №4 к муниципальной программе «Управление муниципальными финансами в ЗАТО Железногорск» на 2014-2016 годы изложить в новой редакции:

«Объем средств бюджета на реализацию мероприятий подпрограммы составляет 46 971 703,75 рублей, в том числе по годам:
2014 год – 16 955 267,75 рублей;
2015 год – 15 008 218,0 рублей;
– 15 008 218,0 рублей».

1.9. Приложение №2 к подпрограмме «Обеспечение реализации муниципальной программы и прочие мероприятия» на 2014-2016 годы «Перечень мероприятий подпрограммы» изложить в новой редакции согласно Приложению №4 к настоящему постановлению.

2. Управлению делами Администрации ЗАТО г.Железногорск (Л.В.Машенцева) довести настоящее постановление до сведения населения через газету «Город и горожане».

3. Отделу общественных связей Администрации ЗАТО г.Железногорск (И.С. Пикалова) разместить настоящее постановление на официальном сайте муниципального образования «Закрытое административно-территориальное образование Железногорск Красноярского края» в информационно-телекоммуникационной сети «Интернет».

4. Контроль над выполнением настоящего постановления возложить на первого заместителя Главы администрации ЗАТО г.Железногорск С.Д. Проскурнина.

5. Настоящее Постановление вступает в силу после его официального опубликования.

Глава администрации С.Е.ПЕШКОВ

Приложение № 1 к постановлению Администрации ЗАТО г.Железногорск от 14.03.2014 № 566
Приложение № 1 к муниципальной программе «Управление муниципальными финансами в ЗАТО Железногорск» на 2014-2016 годы от 05.11.2013 № 1735

ИНФОРМАЦИЯ О РАСПРЕДЕЛЕНИИ ПЛАНИРУЕМЫХ РАСХОДОВ ПО ПОДПРОГРАММАМ И ОТДЕЛЬНЫМ МЕРОПРИЯТИЯМ МУНИЦИПАЛЬНОЙ ПРОГРАММЫ

Статус (муниципальная программа, подпрограмма)	Наименование программы, подпрограммы	Наименование ГРБС	Код бюджетной классификации				Расходы (руб.), годы			
			ГРБС	Рз Пр	ЦСР	ВР	2014 год	2015 год	2016 год	Итого на период
1	2	3	4	5	6	7	8	9	10	11
Муниципальная программа	«Управление муниципальными финансами в ЗАТО Железногорск» на 2014-2016 годы	всего расходные обязательства по программе	X	X	X	X	22 166 665,75	22 000 218,0	21 847 218,0	66 014 101,75
		в том числе по ГРБС:								
		Финансовое управление Администрации ЗАТО г.Железногорск	801	X	X	X	15 552 152,0	17 670 495,0	17 517 495,0	50 740 142,0
		Администрация ЗАТО г.Железногорск	009	X	X	X	6 614 513,75	4 329 723,0	4 329 723, 0	15 273 959,75
Подпрограмма 1	«Управление муниципальным долгом ЗАТО Железногорск» на 2014-2016 годы	всего расходные обязательства по подпрограмме		X	X	X	5 211 398,0	6 992 000,0	6 839 000,0	19 042 398,0
		в том числе по ГРБС:		X	X	X				
		Финансовое управление Администрации ЗАТО г.Железногорск	801	X	X	X	5 211 398,0	6 992 000,0	6 839 000,0	19 042 398,0
Мероприятие1 подпрограммы 1	Обслуживание муниципального долга	всего расходные обязательства по мероприятию подпрограммы	X	X	X	X	5 211 398,0	6 992 000,0	6 839 000,0	19 042 398,0
		в том числе по ГРБС:		X	X	X				
		Финансовое управление Администрации ЗАТО г.Железногорск	801	1301	1610001	730	5 211 398,0	6 992 000,0	6 839 000,0	19 042 398,0
Подпрограмма 2	«Обеспечение реализации муниципальной программы и прочие мероприятия» на 2014-2016 годы	всего расходные обязательства по программе	X	X	X	X	16 955 267,75	15 008 218,0	15 008 218,0	46 971 703,75
		в том числе по ГРБС:	X	X	X	X				
		Финансовое управление Администрации ЗАТО г.Железногорск	801	X	X	X	10 340 754,00	10 678 495,0	10 678 495,0	31 697 744,0
		Администрация ЗАТО г.Железногорск	009	X	X	X	6 614 513,75	4 329 723,0	4 329 723,0	15 273 959,75
мероприятие 1 подпрограммы 2	Руководство и управление в сфере установленных функций органов местного самоуправления	всего расходные обязательства по мероприятию подпрограммы	X	X	X	X	10 340 754,0	10 678 495,0	10 678 495,0	31 697 744,0
		в том числе по ГРБС:	X	X	X	X				
		Финансовое управление Администрации ЗАТО г.Железногорск	801	X	1620021	X	10 340 754,0	10 678 495,0	10 678 495,0	31 697 744,0
		Финансовое управление Администрации ЗАТО г.Железногорск	801	0106	1620021	121	9 119 005,0	9 456 746,0	9 456 746,0	28 032 497,0
		Финансовое управление Администрации ЗАТО г.Железногорск	801	0106	1620021	122	370 230,0	370 230,0	370 230,0	1 110 690,0
		Финансовое управление Администрации ЗАТО г.Железногорск	801	0106	1620021	244	849 119,0	851 519,0	851 519,0	2 552 157,0
		Финансовое управление Администрации ЗАТО г.Железногорск	801	0106	1620021	852	2 400,00	2 400,00	2 400,00	7 200,00
Мероприятие 2 подпрограммы 2	Выполнение отдельных функций по исполнению бюджета	всего расходные обязательства по мероприятию подпрограммы	X	X	X	X	6 614 513,75	4 329 723,0	4 329 723,0	15 273 959,75
		в том числе по ГРБС:	X	X	X	X				
		Администрация ЗАТО г.Железногорск	009	0113	1620002	X	6 614 513,75	4 329 723,0	4 329 723,0	15 273 959,75
		Администрация ЗАТО г.Железногорск	009	0113	1620002	111	5 786 580,75	3 951 790,0	3 951 790,0	13 690 160,75
		Администрация ЗАТО г.Железногорск	009	0113	1620002	112	81 860,0	81 860,0	81 860,0	245 580,0
		Администрация ЗАТО г.Железногорск	009	0113	1620002	244	745 073,00	295 073,0	295 073,0	1 335 219,0
		Администрация ЗАТО г.Железногорск	009	0113	1620002	852	1 000,0	1 000,0	1 000,0	3 000,0

Руководитель Финансового управления Администрации ЗАТО г.Железногорск Т.И.ПРУСОВА

Приложение № 2 к постановлению Администрации ЗАТО г.Железногорск от 14.03.2014 № 566
Приложение № 2 к муниципальной программе «Управление муниципальными финансами в ЗАТО Железногорск» на 2014-2016 годы от 05.11.2013 № 1735

ИНФОРМАЦИЯ О РЕСУРСНОМ ОБЕСПЕЧЕНИИ И ПРОГНОЗНОЙ ОЦЕНКЕ РАСХОДОВ НА РЕАЛИЗАЦИЮ ЦЕЛЕЙ МУНИЦИПАЛЬНОЙ ПРОГРАММЫ «УПРАВЛЕНИЕ МУНИЦИПАЛЬНЫМИ ФИНАНСАМИ В ЗАТО ЖЕЛЕЗНОГОРСК» НА 2014-2016 ГОДЫ С УЧЕТОМ ИСТОЧНИКОВ ФИНАНСИРОВАНИЯ, В ТОМ ЧИСЛЕ ПО УРОВНЯМ БЮДЖЕТНОЙ СИСТЕМЫ

Статус	Наименование муниципальной программы, подпрограммы муниципальной программы	Исполнители	Оценка расходов (руб.), годы			
			2014 год	2015 год	2016 год	Итого на период
Муниципальная программа	«Управление муниципальными финансами в ЗАТО Железногорск» на 2014-2016 годы	Всего	22 166 665,75	22 000 218,0	21 847 218,0	66 014 101,75
		в том числе:				
		федеральный бюджет				
		краевой бюджет				
		внебюджетные источники				
		местный бюджет	22 166 665,75	22 000 218,0	21 847 218,0	66 014 101,75
		юридические лица				
Подпрограмма 1	Управление муниципальным долгом ЗАТО Железногорск	Всего	5 211 398,0	6 992 000,0	6 839 000,0	19 042 398,0
		в том числе:				
		федеральный бюджет				
		краевой бюджет				
		внебюджетные источники				
		местный бюджет	5 211 398,0	6 992 000,0	6 839 000,0	19 042 398,0
		юридические лица				
Статус	Наименование муниципальной программы, подпрограммы муниципальной программы	Исполнители	Оценка расходов (руб.), годы			
			2014 год	2015 год	2016 год	Итого на период
Подпрограмма 2	Обеспечение реализации муниципальной программы и прочие мероприятия на 2014-2016 годы	Всего	16 955 267,75	15 008 218,0	15 008 218,0	46 971 703,75
		в том числе:				
		федеральный бюджет				
		краевой бюджет				
		внебюджетные источники				
		местный бюджет	16 955 267,75	15 008 218,0	15 008 218,0	46 971 703,75
		юридические лица				

Руководитель Финансового управления Администрации ЗАТО г.Железногорск Т.И.ПРУСОВА

Приложение № 3 к постановлению Администрации ЗАТО г.Железногорск от 14.03.2014 № 566
Приложение № 2 к подпрограмме «Управление муниципальным долгом ЗАТО Железногорск» на 2014-2016 годы от 05.11.2013 № 1735

ПЕРЕЧЕНЬ МЕРОПРИЯТИЙ ПОДПРОГРАММЫ

Наименование программы, подпрограммы	ГРБС	Код бюджетной классификации				Расходы (руб.), годы				Ожидаемый результат от реализации подпрограммного мероприятия (в натуральном выражении)
		ГРБС	РзПр	ЦСР	ВР	2014 год	2015 год	2016 год	Итого на период	
Цель подпрограммы	Эффективное управление муниципальным долгом									
Задача 1	Сохранение объема и структуры муниципального долга на экономически безопасном уровне									
Мероприятие 1.1 Разработка программы муниципальных внутренних заимствований на очередной финансовый год и плановый период	X	X	X	X	X	X	X	X	X	обеспечение покрытия дефицита местного бюджета за счет заемных средств (ежегодно)
Задача 2	Соблюдение ограничений по объему муниципального долга и расходам на его обслуживание установленных федеральным законодательством									
Мероприятие 2.1 Мониторинг состояния объема муниципального долга и расходов на его обслуживание на предмет соответствия ограничениям, установленным Бюджетным кодексом Российской Федерации	X	X	X	X	X	X	X	X	X	соответствие объема муниципального долга и расходов на его обслуживание ограничениям, установленным Бюджетным кодексом Российской Федерации (ежегодно)
Задача 3	Обслуживание муниципального долга									
Мероприятие 3.1 Обслуживание муниципального долга	Финансовое управление Администрации ЗАТО г.Железногорск	801	1301	1610001	730	5 211 398,00	6 992 000,0	6 839 000,0	19 042 398,0	Обслуживание муниципального долга ЗАТО Железногорск в полном объеме (ежегодно)
Мероприятие 3.2 Соблюдение сроков исполнения долговых обязательств города	X	X	X	X	X	X	X	X	X	Своевременное обслуживание муниципального долга ЗАТО Железногорск (ежегодно)
Финансовое управление Администрации ЗАТО г.Железногорск	X	X	X	X	X	5 211 398,00	6 992 000,0	6 839 000,0	19 042 398,0	

Руководитель Финансового управления Администрации ЗАТО г.Железногорск Т.И.ПРУСОВА

Приложение № 4 к постановлению Администрации ЗАТО г.Железногорск от 14.03.2014 № 566

Приложение № 2 к подпрограмме «Обеспечение реализации муниципальной программы и прочие мероприятия» на 2014-2016 годы от 05.11.2013 № 1735

ПЕРЕЧЕНЬ МЕРОПРИЯТИЙ ПОДПРОГРАММЫ

Наименование программы, подпрограммы	ГРБС	Код бюджетной классификации				Расходы (руб.), годы				Ожидаемый результат от реализации подпрограммного мероприятия (в натуральном выражении)
		ГРБС	РзПр	ЦСР	ВР	2014 год	2015 год	2016 год	Итого на период	
Цель подпрограммы	Создание условий для эффективного, ответственного и прозрачного управления финансовыми ресурсами в рамках выполнения установленных функций и полномочий, а также повышения эффективности расходов местного бюджета									
Задача 1	Повышение качества планирования и управления муниципальными финансами, развитие программно-целевых принципов формирования бюджета									
Мероприятие 1.1: Руководство и управление в сфере установленных функций органов местного самоуправления, в том числе:	X	X	X	X	X	10 340 754,0	10 678 495,0	10 678 495,0	31 697 744,0	
	Финансовое управление Администрации ЗАТО г.Железногорска	801	0106	1620021	X	10 340 754,0	10 678 495,0	10 678 495,0	31 697 744,0	
	Финансовое управление Администрации ЗАТО г.Железногорска	801	0106	1620021	121	9 119 005,0	9 456 746,0	9 456 746,0	28 032 497,0	
	Финансовое управление Администрации ЗАТО г.Железногорска	801	0106	1620021	122	370 230,0	370 230,0	370 230,0	1 110 690,0	
	Финансовое управление Администрации ЗАТО г.Железногорска	801	0106	1620021	244	849 119,0	851 519,0	851 519,0	2 552 157,0	
	Финансовое управление Администрации ЗАТО г.Железногорска	801	0106	1620021	852	2 400,00	2 400,00	2 400,00	7 200,00	
Мероприятие 1.2: выполнение отдельных функций по исполнению бюджета	Администрация ЗАТО г.Железногорск	009	X	X	X	6 614 513,75	4 329 723,0	4 329 723,0	15 273 959,75	
	Администрация ЗАТО г.Железногорск	009	0113	1620002	X	6 614 513,75	4 329 723,0	4 329 723,0	15 273 959,75	
	Администрация ЗАТО г.Железногорск	009	0113	1620002	111	5 786 580,75	3 951 790,0	3 951 790,0	13 690 160,75	
	Администрация ЗАТО г.Железногорск	009	0113	1620002	112	81 860,0	81 860,0	81 860,0	245 580,0	
	Администрация ЗАТО г.Железногорск	009	0113	1620002	244	745 073,0	295 073,0	295 073,0	1 335 219,0	
	Администрация ЗАТО г.Железногорск	009	0113	1620002	852	1 000,0	1 000,0	1 000,0	3 000,0	
Мероприятие 1.2: внедрение современных механизмов организации бюджетного процесса, переход на «программный бюджет»	Финансовое управление Администрации ЗАТО г.Железногорска	X	X	X	X	X	X	X	X	своевременное составление проекта местного бюджета и отчета об исполнении местного бюджета (не позднее 15 ноября текущего года и 1 мая соответственно);доля расходов местного бюджета, формируемых в рамках муниципальных программ ЗАТО Железногорск (не менее 80% в 2014 году, 82% в 2015 году, 85% в 2016 году);
Мероприятие 1.3: обеспечение исполнения бюджета по доходам и расходам	Финансовое управление Администрации ЗАТО г.Железногорска	X	X	X	X	X	X	X	X	исполнение местного бюджета по доходам без учета безвозмездных поступлений к первоначально утвержденному уровню (от 80% до 120% ежегодно); обеспечение исполнения расходных обязательств (за исключением безвозмездных поступлений) (не менее 93% ежегодно); отсутствие в бюджете города просроченной кредиторской задолженности по выплате заработной платы с начислениями работникам бюджетной сферы и по исполнению обязательств перед гражданами
Мероприятие 1.4: организация и координация работы по размещению муниципальными учреждениями требуемой информации на официальном сайте в сети интернет www.bus.gov.ru, в рамках реализации Федерального закона от 08.05.2010 года № 83-ФЗ «О внесении изменений в отдельные законодательные акты Российской Федерации в связи с совершенствованием правового положения государственных (муниципальных) учреждений»	Финансовое управление Администрации ЗАТО г.Железногорска	X	X	X	X	X	X	X	X	доля муниципальных учреждений, разместивших в текущем году требуемую информацию в полном объеме на официальном сайте в сети интернет www.bus.gov.ru (не менее 95% в 2014 году, 97% в 2015 году, 99% в 2016 году)
Задача 2	Обеспечение соблюдения законодательства в части исполнения бюджета									
Мероприятие 2.1: организация и осуществление внутреннего финансового контроля за соблюдением бюджетного законодательства Российской Федерации и иных нормативных правовых актов, регулирующих бюджетные правоотношения: объектами контроля, определенными Бюджетным кодексом Российской Федерации	Финансовое управление Администрации ЗАТО г.Железногорска	X	X	X	X	X	X	X	X	100% количества фактически проведенных контрольных мероприятий к количеству запланированных
Задача 3	Повышение результативности муниципального финансового контроля									
Мероприятие 3.1: подготовка предложений по совершенствованию нормативной правовой базы в области внутреннего муниципального финансового контроля, в том числе:	Финансовое управление Администрации ЗАТО г.Железногорска	X	X	X	X	X	X	X	X	
подготовка проектов правовых актов, регулирующих отношения в области внутреннего муниципального финансового контроля										разработка проектов необходимых правовых актов для совершенствования законодательства в области внутреннего муниципального финансового контроля (достижение 100% соответствия правовых актов города в области внутреннего муниципального финансового контроля законодательству Российской Федерации и Красноярского края)
разработка аналитических материалов по итогам контрольных мероприятий										разработка аналитических материалов по итогам контрольных мероприятий (не менее 2 материалов в год)
Задача 4	Обеспечение доступа для граждан к информации о бюджете города и бюджетном процессе.									
Мероприятие 4.1: Разработка и размещение на официальном сайте Администрации ЗАТО г.Железногорск местного бюджета и отчетов об исполнении в доступной для граждан форме	Финансовое управление Администрации ЗАТО г.Железногорска	X	X	X	X	X	X	X	X	Разработка и размещение на официальном сайте Администрации ЗАТО г.Железногорск местного бюджета и отчетов об исполнении в доступной для граждан форме (не менее 2 в 2014 году, не менее 3 в 2015 году, не менее 4 в 2016 году)
Финансовое управление Администрации ЗАТО г.Железногорск	X	X	X	X	X	10 340 754,0	10 678 495,0	10 678 495,0	31 697 744,0	
Администрация ЗАТО г.Железногорск	X	X	X	X	X	6 614 513,75	4 329 723,0	4 329 723,0	15 273 959,75	

Руководитель Финансового управления Администрации ЗАТО г.Железногорск Т.И.ПРУСОВА

Муниципальное образование «Закрытое административно – территориальное образование Железногорск Красноярского края»
АДМИНИСТРАЦИЯ ЗАТО г.ЖЕЛЕЗНОГОРСК
ПОСТАНОВЛЕНИЕ
14.03.2014 №556
г.Железногорск

ОБ ОРГАНИЗАЦИИ ЛЕТНЕГО ОТДЫХА, ОЗДОРОВЛЕНИЯ И ЗАНЯТОСТИ ДЕТЕЙ ЗАТО ЖЕЛЕЗНОГОРСК В 2014 ГОДУ

В целях обеспечения организованного летнего отдыха, оздоровления и занятости детей ЗАТО Железногорск в 2014 году в соответствии с Законом Красноярского края от 07.07.2009 № 8-3618 «Об обеспечении прав детей на отдых, оздоровление и занятость в Красноярском крае», Законом Красноярского края от 02.11.2000 № 12-961 «О защите прав ребенка», постановлением Администрации ЗАТО г.Железногорск от 11.11.2013 № 1791 «Об утверждении муниципальной программы ЗАТО Железногорск "Развитие образования ЗАТО Железногорск" на 2014-2016 годы», руководствуясь Уставом ЗАТО Железногорск,

ПОСТАНОВЛЯЮ:

1. Организовать летний отдых, оздоровление и занятость детей ЗАТО Железногорск в 2014 году.

2. Утвердить:

2.1. Состав муниципальной межведомственной комиссии по организации летнего отдыха, оздоровления и занятости детей ЗАТО Железногорск в 2014 году (Приложение № 1);

2.3. Состав комиссии по приемке загородных оздоровительных лагерей в 2013 году (Приложение № 2);

2.4. График приемки загородных оздоровительных лагерей (Приложение № 3);

3. Муниципальной межведомственной комиссии по организации летнего отдыха, оздоровления и занятости детей ЗАТО Железногорск разработать план мероприятий летнего отдыха, оздоровления и занятости детей ЗАТО Железногорск в 2014 году;

4. Управлению делами Администрации ЗАТО г.Железногорск (Л.В.Машенцева) довести настоящее постановление до сведения населения через газету «Город и горожане».

4. Отделу общественных связей Администрации ЗАТО г.Железногорск (И.С.Пикалова) разместить настоящее постановление на официальном сайте муниципального образования «Закрытое административно-территориальное образование Железногорск Красноярского края» в информационно-телекоммуникационной сети Интернет.

5. Контроль над исполнением настоящего постановления возложить на заместителя Главы администрации ЗАТО г.Железногорск по социальным вопросам В.Ю.Фомаиди.

6. Настоящее постановление вступает в силу после его официального опубликования.

Глава администрации С.Е.ПЕШКОВ

Приложение № 1 к постановлению Администрации ЗАТО г.Железногорск от 14.03.2014 № 556

СОСТАВ МУНИЦИПАЛЬНОЙ МЕЖВЕДОМСТВЕННОЙ КОМИССИИ ПО ОРГАНИЗАЦИИ ЛЕТНЕГО ОТДЫХА, ОЗДОРОВЛЕНИЯ И ЗАНЯТОСТИ ДЕТЕЙ ЗАТО ЖЕЛЕЗНОГОРСК В 2014 ГОДУ

Фомаиди В.Ю.	- председатель, заместитель Главы администрации ЗАТО г.Железногорск по социальным вопросам
Титова Е.В.	- заместитель председателя, начальник Отдела образования Администрации ЗАТО г.Железногорск
Члены комиссии:	
Антоненко Л.М.	- руководитель Управления городского хозяйства Администрации ЗАТО г.Железногорск
Архипов В.А.	- заместитель начальника полиции по охране общественного порядка Межмуниципального управления МВД России по ЗАТО г. Железногорск (по согласованию)
Блохин В.П.	- руководитель Регионального управления № 51 ФМБА России (по согласованию)
Ботяновская О.В.	- заместитель главного врача по детству ФГБУЗ КБ № 51 ФМБА России (по согласованию)
Вершинина Г.И.	- начальник Отдела по делам семьи и детства Администрации ЗАТО г.Железногорск
Воронин К.Ю.	- начальник Отдела общественной безопасности и режима
Головкин В.Г.	- руководитель МКУ «Управление образования»
Дергачева Л.А.	- руководитель Управления социальной защиты населения Администрации ЗАТО г.Железногорск
Иванова И.И.	- директор МАОУ ДОД ДООЦ «Орбита»
Кольцов В.С.	- директор МАОУ ДОД ДООЦ «Горный»
Круглов В.Н.	- начальник МАОУ ДОД ДООЦ «Взлет»
Куксин И.Г.	- заместитель генерального директора по управлению персоналом ФГУП «ГХК» (по согласованию)
Куксенко А.А.	- заместитель начальника ГУ «Специальное управление ФПС № 2 МЧС России» (по согласованию)
Кукушкин С.Г.	- заместитель генерального директора по управлению персоналом ОАО «ИСС» (по согласованию)
Мутовина Н.Д.	- начальник социально-хозяйственного бюро ОАО «Химический завод» (по согласованию)
Новаковский А.В	- депутат Совета депутатов ЗАТО г.Железногорск
Новиков Б.В.	- руководитель МКУ «Управление по делам гражданской обороны, чрезвычайным ситуациям и режима ЗАТО Железногорск»
Осколков А.В.	- руководитель МКУ «Управления поселковыми территориями ЗАТО Железногорск»
Попов В.Г.	- главный врач ФГБУЗ ЦГиЭ № 51 ФМБА России (по согласованию)
Писаренко И.А.	- специалист - ответственный секретарь комиссии по делам несовершеннолетних и защите их прав ЗАТО Железногорск
Суханов В.А.	- начальник Отдела по физической культуре, спорту и молодежной политике Администрации ЗАТО г.Железногорск
Тихолаз Г.А.	- руководитель МКУ «Управление культуры»
Томилова К.А.	- главный специалист по молодежной политике в Отделе по физической культуре, спорту и молодежной политике Администрации ЗАТО г.Железногорск
Чуприна И.Ф.	- директор КГБУ «Центр занятости населения» г.Железногорска (по согласованию)
Юрченко В.Н.	- председатель территориального профсоюзного объединения, председатель координационного совета профсоюзов ЗАТО Железногорск (по согласованию).

Приложение № 2 к постановлению Администрации ЗАТО г.Железногорск от 14.03.2014 № 556

СОСТАВ КОМИССИИ ПО ПРИЕМКЕ ЗАГОРОДНЫХ ОЗДОРОВИТЕЛЬНЫХ ЛАГЕРЕЙ В 2014 ГОДУ

Фомаиди В.Ю.	- заместитель Главы администрации ЗАТО г.Железногорск по социальным вопросам, председатель комиссии
Титова Е.В.	- начальник Отдела образования Администрации ЗАТО г.Железногорск, заместитель председателя комиссии
Члены комиссии:	
Архипов В.А.	- заместитель начальника полиции по охране общественного порядка Межмуниципального управления МВД России по ЗАТО г. Железногорск (по согласованию)
Блохин В.П.	- руководитель Регионального управления № 51 ФМБА России (по согласованию)
Ботяновская О.В.	- заместитель главного врача по детству ФГБУЗ КБ № 51 ФМБА России (по согласованию)
Головкин В.Г.	- руководитель Муниципального казенного учреждения «Управление образования»
Куксенко А.А.	- заместитель начальника ГУ «Специальное управление ФПС № 2 МЧС России» (по согласованию)
Суханов В.А.	- начальник Отдела по физической культуре, спорту и молодежной политике Администрации ЗАТО г.Железногорск
Юрченко В.Н.	- председатель территориального профсоюзного объединения (по согласованию)
Юферов А.Н.	- ведущий специалист Отдела общественной безопасности и режима Администрации ЗАТО г. Железногорск

Приложение № 3 к постановлению Администрации ЗАТО г.Железногорск от 14.03.2014 № 556

ГРАФИК ПРИЕМКИ ЗАГОРОДНЫХ ОЗДОРОВИТЕЛЬНЫХ ЛАГЕРЕЙ В 2014 ГОДУ

Дата приемки	Оздоровительные учреждения
28 мая 2014 года	МАОУ ДОД ДООЦ «Орбита» МАОУ ДОД ДООЦ «Горный» санаторий-профилакторий «Таежный» ООО «Вирго»
10 июня 2014 года	МАОУ ДОД ДООЦ «Взлет»

Муниципальное образование «Закрытое административно – территориальное образование Железногорск Красноярского края»
АДМИНИСТРАЦИЯ ЗАТО г.ЖЕЛЕЗНОГОРСК
ПОСТАНОВЛЕНИЕ
14.03.2014 №557
г.Железногорск

О ВЫПЛАТЕ КОМПЕНСАЦИИ ЧАСТИ РОДИТЕЛЬСКОЙ ПЛАТЫ ЗА ПРИСМОТР И УХОД ЗА ДЕТЬМИ В ОБРАЗОВАТЕЛЬНЫХ ОРГАНИЗАЦИЯХ, РАСПОЛОЖЕННЫХ НА ТЕРРИТОРИИ ЗАТО ЖЕЛЕЗНОГОРСК, РЕАЛИЗУЮЩИХ ОБРАЗОВАТЕЛЬНУЮ ПРОГРАММУ ДОШКОЛЬНОГО ОБРАЗОВАНИЯ

В целях осуществления государственных полномочий по выплате компенсации части родительской платы за присмотр и уход за детьми в образовательных организациях, расположенных на территории ЗАТО Железногорск, реализующих образовательную программу дошкольного образования в соответствии с Законом Красноярского края от 29.03.2007 № 22-6015 «О наделении органов местного самоуправления муниципальных районов и городских округов края государственными полномочиями по выплате компенсации родителям (законным представителям) детей, посещающих образовательные организации, реализующие образовательную программу дошкольного образования», руководствуясь статьей 65 Федерального закона от 29.12.2012 № 273-ФЗ «Об образовании в Российской Федерации», статьей 11.1 Закона Красноярского края от 03.12.2004 № 12-2674 «Об образовании», Указом Губернатора Красноярского края от 09.12.2013 № 236-уг «О выплате компенсации части родительской платы за присмотр и уход за детьми в образовательных организациях, реализующих образовательную программу дошкольного образования», Уставом ЗАТО Железногорск

ПОСТАНОВЛЯЮ:

1. Образовательным организациям, расположенным на территории ЗАТО Железногорск, реализующим образовательную программу дошкольного образования независимо от формы собственности (далее - образовательные организации, расположенные на территории ЗАТО Железногорск), для выплаты компенсации части родительской платы за присмотр и уход за детьми в образовательных организациях рекомендовать:

1.1. Организовать прием от родителей (законных представителей), дети которых посещают соответствующую образовательную организацию, расположенную на территории ЗАТО Железногорск, реализующую образовательную программу дошкольного образования, заявлений по форме согласно Приложению к Порядку выплаты компенсации части родительской платы за присмотр и уход за детьми в образовательных организациях, реализующих образовательную программу дошкольного образования, утвержденному Указом Губернатора Красноярского края от 09.12.2013 № 236-уг «О выплате компенсации части родительской платы за присмотр и уход за детьми в образовательных организациях, реализующих образовательную программу дошкольного образования», и прилагаемых к ним документов:

копии свидетельства о рождении ребенка;

акта органов опеки и попечительства о назначении опекуна или попечителя (при наличии такового).

Впоследствии вышеуказанные документы предоставляются на детей, вновь прибывших в образовательные организации, расположенные на территории ЗАТО Железногорск, и посещающих их.

При наличии в семье двух и более детей документы, указанные выше, предоставляются на каждого ребенка.

Денежная компенсация части родительской платы за присмотр и уход за детьми в образовательных организациях, расположенных на территории ЗАТО Железногорск, реализующих образовательную программу дошкольного образования, назначается с первого числа месяца, в котором подано заявление со всеми необходимыми документами.

Прекращение выплаты денежной компенсации части родительской платы за присмотр и уход за детьми в образовательных организациях, расположенных на территории ЗАТО Железногорск, реализующих образовательную программу дошкольного образования, наступает с первого числа месяца, следующего за месяцем, в котором наступили обстоятельства, влекущие прекращение права родителя (законного представителя) на денежную компенсацию части родительской платы за присмотр и уход за детьми в образовательных организациях, расположенных на территории ЗАТО Железногорск, реализующих образовательную программу дошкольного образования.

1.2. Представлять в муниципальное казенное учреждение «Управление образования» в срок до 5 числа месяца, следующего за месяцем, в котором в полном размере внесена родительская плата, заявления, поданные родителями (законными представителями), с приложением документов, указанных в подпункте 1.1 настоящего постановления, а также Реестр родителей (законных представителей), в полном размере внесших родительскую плату за присмотр и уход за ребенком в образовательной организации, по форме согласно приложению к настоящему постановлению (далее - Реестры родителей (законных представителей)).

Реестр родителей (законных представителей) в декабре текущего года, представлять в срок до 15 декабря текущего года.

2. Муниципальному казенному учреждению «Управление образования» (В.Г.Головкин):

2.1. Принимать от образовательных организаций, расположенных на территории ЗАТО Железногорск, документы, указанные в подпункте 1.1 настоящего постановления, и Реестры родителей (законных представителей).

2.2. Осуществлять проверку Реестров родителей (законных представителей).

2.3. Представлять в Отдел образования Администрации ЗАТО г.Железногорск, в срок до 23 числа месяца, следующего за месяцем, в котором была внесена родительская плата, Реестры родителей (законных представителей). Реестры родителей (законных представителей) в декабре текущего года, представлять до 17 декабря текущего года.

2.4. Представлять в Отдел образования Администрации ЗАТО г.Железногорск информацию о потребности в денежных средствах, связанную с выплатой компенсации части родительской платы за присмотр и уход за детьми в образовательных организациях, расположенных на территории ЗАТО Железногорск, реализующих образовательную программу дошкольного образования, по форме и в сроки, установленные Отделом образования Администрации ЗАТО г.Железногорск.

2.5. Получать методическую и консультативную помощь уполномоченных органов местного самоуправления по вопросу осуществления государственных полномочий.

2.6. Запрашивать и получать документы и иную информацию уполномоченных органов местного самоуправления по вопросу осуществления государственных полномочий.

2.7. Обеспечивать условия для беспрепятственного проведения уполномоченными органами местного самоуправления, исполнительной власти края проверок исполнения государственных полномочий.

2.8. Исполнять обязательные письменные предписания уполномоченных органов местного самоуправления, исполнительной власти края по устранению нарушений требований действующего законодательства по вопросам осуществления государственных полномочий.

2.9. Обеспечивать выполнение нормативных правовых актов края по вопросам осуществления государственных полномочий.

3. Отделу образования Администрации ЗАТО г.Железногорск (Е.В.Титова):

3.1. Осуществлять подготовку проекта распоряжения Администрации ЗАТО г.Железногорск на выплату компенсации части родительской платы за присмотр и уход за детьми в образовательных организациях, расположенных на территории ЗАТО Железногорск, реализующих образовательную программу дошкольного образования, на основании Реестров родителей (законных представителей), в полном размере внесших родительскую плату за присмотр и уход за ребенком в образовательной организации.

3.2. Получать методическую и консультативную помощь уполномоченных органов исполнительной власти края по вопросу осуществления государственных полномочий.

3.3. Запрашивать и получать документы и иную информацию уполномоченных органов исполнительной власти края по вопросу осуществления государственных полномочий.

3.4. Обеспечивать условия для беспрепятственного проведения уполномоченными органами исполнительной власти края проверок исполнения государственных полномочий.

3.5. Исполнять обязательные письменные предписания уполномоченных органов исполнительной власти края по устранению нарушений требований действующего законодательства по вопросам осуществления государственных полномочий.

3.6. Обеспечивать выполнение нормативных правовых актов края по вопросам осуществления государственных полномочий.

3.7. Представлять отчеты и информацию об осуществлении переданных государственных полномочий в уполномоченный орган государственной власти края в сфере образования.

4. Управлению социальной защиты населения Администрации закрытого административно-территориального образования город Железногорск (Л.А.Дергачева):

4.1. Производить выплату компенсации части родительской платы за присмотр и уход за ребенком в образовательной организации родителям (законным представителям) через отделения почтовой связи или российские кредитные учреждения до 30 числа месяца, следующего за месяцем, в котором была в полном размере внесена родительская плата, на основании распоряжения Администрации ЗАТО г. Железногорск. Компенсацию части родительской платы за присмотр и уход за ребенком в образовательной организации за декабрь месяц выплачивать родителям (законным представителям) до 30 декабря текущего года.

4.2. Использовать строго по целевому назначению финансовые средства, предназначенные для осуществления переданных Законом края государственных полномочий по выплате компенсации части родительской платы за присмотр и уход за детьми в образовательных организациях, расположенных на территории ЗАТО Железногорск, реализующих образовательную программу дошкольного образования, для осуществления государственных полномочий.

4.3. В случае неиспользования финансовых средств, а также в случае прекращения осуществления переданных Законом края государственных полномочий, возвратить неиспользованные финансовые средства в бюджет ЗАТО Железногорск.

4.4. Обеспечивать условия для беспрепятственного проведения уполномоченными органами исполнительной власти края проверок исполнения государственных полномочий и использования финансовых средств, представленных для этих целей.

4.5. Ежемесячно представлять в Финансовое управление Администрации ЗАТО г.Железногорск отчеты и иную информацию о расходовании бюджетных средств на осуществление государственных полномочий по форме и в сроки, установленные Финансовым управлением Администрации ЗАТО г.Железногорск.

5. Финансовому управлению Администрации ЗАТО г.Железногорск (Т.И.Прусова):

5.1. Производить финансирование УСЗН Администрации ЗАТО г.Железногорск на осуществление государственных полномочий в соответствии с утвержденной сводной бюджетной росписью бюджета ЗАТО Железногорск и кассовым планом в пределах поступившей субвенции из краевого бюджета.

5.2. В случае неиспользования финансовых средств, полученных краевого бюджета для осуществления государственных полномочий, а также в случае прекращения осуществления органами местного самоуправления переданных Законом края государственных полномочий до 31 декабря текущего финансового года возвратить в краевой бюджет неиспользованные финансовые средства, полученные для осуществления государственных полномочий.

5.3. Ежеквартально, не позднее 20-го числа месяца, следующего за отчетным кварталом, в соответствии с действующим законодательством направлять в финансовый орган исполнительной власти края отчет о расходовании выделенных финансовых средств для осуществления государственных полномочий.

5.4. Осуществлять контроль за целевым использованием средств, выделенных из краевого бюджета на осуществление государственных полномочий.

6. Отменить постановление Администрации ЗАТО г.Железногорск от 08.02.2012 № 231 «Об осуществлении государственных полномочий по выплате компенсации части родительской платы за содержание ребенка в образовательных организациях, расположенных на территории ЗАТО Железногорск, реализующих основную общеобразовательную программу дошкольного образования», постановление Администрации ЗАТО г.Железногорск от 02.03.2012 № 414 «О внесении изменений в постановление Администрации ЗАТО г.Железногорск от 08.02.2012 № 231 «Об осуществлении государственных полномочий по выплате компенсации части родительской платы за содержание ребенка в образовательных организациях, расположенных на территории ЗАТО Железногорск, реализующих основную общеобразовательную программу дошкольного образования».

7. Управлению делами (Л.В.Машенцева) довести до сведения населения настоящее постановление через газету «Город и горожане».

8. Отделу общественных связей Администрации ЗАТО г.Железногорск (И.С.Пикалова) разместить настоящее постановление на официальном сайте муниципального образования «Закрытое административно-территориальное образование Железногорск Красноярского края» в информационно-телекоммуникационной сети «Интернет».

9. Контроль над исполнением настоящего постановления возложить на заместителя Главы администрации ЗАТО г.Железногорск по социальным вопросам В.Ю.Фомаиди.

10. Настоящее постановление вступает в силу после его официального опубликования.

Глава администрации С.Е.ПЕШКОВ

Приложение к постановлению Администрации ЗАТО г.Железногорск от 14.03.2014 № 557

РЕЕСТР РОДИТЕЛЕЙ (ЗАКОННЫХ ПРЕДСТАВИТЕЛЕЙ), В ПОЛНОМ РАЗМЕРЕ ВНЕСШИХ РОДИТЕЛЬСКУЮ ПЛАТУ ЗА ПРИСМОТР И УХОД ЗА РЕБЕНКОМ

в_____
(наименование образовательной организации, реализующей образовательную программу дошкольного образования)

_____
(отчетный месяц)

№ п/п	ФИО родителя (законного представителя)	ФИ ребенка	Адрес родителя (законного представителя)	Средний размер родительской платы за один день (руб.) для расчета компенсации	первые дети (20%)		вторые дети (50%)		третьи и последующие дети (70%)		Способ получения компенсации (банковские реквизиты)
					Фактическое количество дней посещения ребенком образовательной организации	Размер компенсации (руб.)	Фактическое количество дней посещения ребенком образовательной организации	Размер компенсации (руб.)	Фактическое количество дней посещения ребенком образовательной организации	Размер компенсации (руб.)	
1	2	3	4	5	6	7	8	9	10	11	12

М.П. _____ _____ _____
(должность) (подпись) (И.О. Фамилия)

Муниципальное образование «Закрытое административно – территориальное образование Железногорск Красноярского края»
АДМИНИСТРАЦИЯ ЗАТО г.ЖЕЛЕЗНОГОРСК
ПОСТАНОВЛЕНИЕ
14.03.2014 №559
г.Железногорск

О ВНЕСЕНИИ ИЗМЕНЕНИЙ В ПОСТАНОВЛЕНИЕ АДМИНИСТРАЦИИ ЗАТО Г.ЖЕЛЕЗНОГОРСК ОТ 05.11.2013 № 1743 «ОБ УТВЕРЖДЕНИИ МУНИЦИПАЛЬНОЙ ПРОГРАММЫ «РАЗВИТИЕ СИСТЕМЫ СОЦИАЛЬНОЙ ПОДДЕРЖКИ НАСЕЛЕНИЯ ЗАТО ЖЕЛЕЗНОГОРСК» НА 2014-2016 ГОДЫ»

Руководствуясь Федеральным законом от 06.10.2003 № 131-ФЗ «Об общих принципах организации местного самоуправления в Российской Федерации», Уставом ЗАТО Железногорск,

ПОСТАНОВЛЯЮ:

1. Внести в постановление Администрации ЗАТО г.Железногорск от 05.11.2013 № 1743 «Об утверждении муниципальной программы "Развитие системы социальной поддержки населения ЗАТО Железногорск" на 2014-2016 годы» следующие изменения:

1.1. В Приложении к постановлению Администрации ЗАТО г.Железногорск:

в мероприятии 27 подпрограммы 1 Приложения № 1 к муниципальной программе «Информация о распределении планируемых расходов по отдельным мероприятиям программы, подпрограмм муниципальной программы «Развитие системы социальной поддержки населения ЗАТО Железногорск» на 2014-2016 годы цифру «244» заменить на цифру «112»;

в пункте 2.13 Приложения № 2 к подпрограмме 1 «Сохранение качества жизни отдельных категорий граждан, в т.ч. инвалидов, степени их социальной защищенности», реализуемой в рамках муниципальной программы «Развитие системы социальной поддержки населения ЗАТО Железногорск» на 2014-2016 годы цифру «244» заменить на цифру «112».

2. Управлению делами Администрации ЗАТО г.Железногорск (Л.В. Машенцева) довести настоящее постановление до сведения населения через газету «Город и горожане».

3. Отделу общественных связей Администрации ЗАТО г.Железногорск (И.С. Пикалова) разместить настоящее постановление на официальном сайте муниципального образования «Закрытое административно-территориальное образование Железногорск Красноярского края» в информационно-телекоммуникационной сети Интернет.

4. Контроль над исполнением настоящего постановления возложить на заместителя Главы администрации ЗАТО г.Железногорск по социальным вопросам В.Ю. Фомаиди.

5. Настоящее постановление вступает в силу после его официального опубликования.

Глава администрации С.Е.ПЕШКОВ

Муниципальное образование «Закрытое административно – территориальное образование Железногорск Красноярского края»
АДМИНИСТРАЦИЯ ЗАТО г.ЖЕЛЕЗНОГОРСК
ПОСТАНОВЛЕНИЕ
14.03.2014 №562
г.Железногорск

ОБ УТВЕРЖДЕНИИ ФОРМЫ АКТА ПРОВЕРКИ ЖИЛЫХ ПОМЕЩЕНИЙ НАНИМАТЕЛЯМИ ИЛИ ЧЛЕНАМИ СЕМЕЙ НАНИМАТЕЛЕЙ ПО ДОГОВОРАМ СОЦИАЛЬНОГО НАЙМА ЛИБО СОБСТВЕННИКАМИ КОТОРЫХ ЯВЛЯЮТСЯ ДЕТИ-СИРОТЫ И ДЕТИ, ОСТАВШИЕСЯ БЕЗ ПОПЕЧЕНИЯ РОДИТЕЛЕЙ

В соответствии с Законом Красноярского края от 24.12.2009 № 9-4225 «О наделении органов местного самоуправления муниципальных районов и городских округов края государственными полномочиями по обеспечению жилыми помещениями детей-сирот и детей, оставшихся без попечения родителей, лиц из числа детей-сирот и детей, оставшихся без попечения родителей», постановлением Правительства Красноярского края от 16.04.2013 № 165-п «Об утверждении форм контроля, периодичности, сроков и порядка осуществления контроля за использованием жилых помещений и (или) распоряжением жилыми помещениями, нанимателями или членами семей нанимателей по договорам социального найма либо собственниками которых являются дети-сироты и дети, оставшиеся без попечения родителей, обеспечением надлежащего санитарного и технического состояния этих жилых помещений», постановлением Администрации ЗАТО г.Железногорск от 16.04.2013 №605 «Об осуществлении государственных полномочий по обеспечению жилыми помещениями детей-сирот и детей, оставшихся без попечения родителей, лиц из числа детей-сирот и детей, оставшихся без попечения родителей», постановлением Администрации ЗАТО г.Железногорск от 31.12.2013 №2129 «Об утверждении ежегодного плана проведения плановых проверок жилых помещений, о создании комиссии по контролю за использованием жилых помещений и (или) распоряжением жилыми помещениями, нанимателями или членами семей нанимателей по договорам социального найма либо собственниками которых являются дети-сироты и дети, оставшиеся без попечения родителей», руководствуясь Уставом ЗАТО Железногорск,

ПОСТАНОВЛЯЮ:

1. Утвердить форму акта проверки жилых помещений, нанимателями или членами семей нанимателей по договорам социального найма либо собственниками которых являются дети-сироты и дети, оставшиеся без попечения родителей (Приложение №1).

2. Управлению делами Администрации ЗАТО г.Железногорск (Л.В.Машенцева) довести настоящее постановление до сведения населения через газету «Город и горожане».

3. Отделу общественных связей Администрации ЗАТО г.Железногорск (И.С.Пикалова) разместить настоящее постановление на официальном сайте муниципального образования «Закрытое административно-территориальное образование Железногорск Красноярского края» в информационно-телекоммуникационной сети «Интернет».

4. Контроль над исполнением настоящего постановления возложить на заместителя Главы администрации ЗАТО г.Железногорск по социальным вопросам В.Ю.Фомаиди.

5. Настоящее постановление вступает в силу после его официального опубликования.

Глава администрации С.Е.ПЕШКОВ

Приложение №1 к постановлению Администрации ЗАТО г.Железногорск от 14.03.2014 №562

АКТ ПРОВЕРКИ ЖИЛЫХ ПОМЕЩЕНИЙ НАНИМАТЕЛЯМИ ИЛИ ЧЛЕНАМИ СЕМЕЙ НАНИМАТЕЛЕЙ ПО ДОГОВОРАМ СОЦИАЛЬНОГО НАЙМА ЛИБО СОБСТВЕННИКАМИ КОТОРЫХ ЯВЛЯЮТСЯ ДЕТИ-СИРОТЫ И ДЕТИ, ОСТАВШИЕСЯ БЕЗ ПОПЕЧЕНИЯ РОДИТЕЛЕЙ

г.Железногорск «____»_____201__

Настоящий акт составлен по результатам проведения плановой (внеплановой) проверки жилого помещения, расположенного по адресу:_____.

Нанимателем (собственником) жилого помещения являются: _____

_____. Цель проверки: контроль за использованием жилых помещений и (или) распоряжением жилыми помещениями, нанимателями или членами семей нанимателей по договорам социального найма либо собственниками которых являются дети-сироты и дети, оставшиеся без попечения родителей (далее - дети-сироты), обеспечением надлежащего санитарного и технического состояния этих жилых помещений.

Основания проведения проверки: Закон Красноярского края от 24.12.2009 № 9-4225 «О наделении органов местного самоуправления муниципальных районов и городских округов края государственными полномочиями по обеспечению жилыми помещениями детей-сирот и детей, оставшихся без попечения родителей, лиц из числа детей-сирот и детей, оставшихся без попечения родителей», постановление Правительства Красноярского края от 16.04.2013 № 165-п «Об утверждении форм контроля, периодичности, сроков и порядка осуществления контроля за использованием жилых помещений и (или) распоряжением жилыми помещениями, нанимателями или членами семей нанимателей по договорам социального найма либо собственниками которых являются дети-сироты и дети, оставшиеся без попечения родителей, обеспечением надлежащего санитарного и технического состояния этих жилых помещений», постановление Администрации ЗАТО г.Железногорск от 16.04.2013 №605 «Об осуществлении государственных полномочий по обеспечению жилыми помещениями детей-сирот и детей, оставшихся без попечения родителей, лиц из числа детей-сирот и детей, оставшихся без попечения родителей», постановление Администрации ЗАТО г.Железногорск от 31.12.2013 №2129 «Об утверждении ежегодного плана проведения плановых проверок жилых помещений, о создании комиссии по контролю за использованием жилых помещений и (или) распоряжением жилыми помещениями, нанимателями или членами семей нанимателей по договорам социального найма либо собственниками которых являются дети-сироты и дети, оставшиеся без попечения родителей», распоряжение Администрации ЗАТО г.Железногорск от _____ №____ «О проведении плановой проверки жилого помещения».

Плановая проверка проведена комиссией по контролю за использованием жилых помещений при Администрации ЗАТО г.Железногорск в составе:

_____

_____

Продолжительность проведения плановой (внеплановой) проверки: _____,

дата начала проведения проверки: _____

дата окончания проведения проверки: _____.

Для проведения плановой проверки запрошены документы:_____

_____

_____.

По результатам внешнего и внутреннего осмотра жилого помещения комиссией составлено заключение об обследовании жилого помещения от «__»_____ №____.

Итоги плановой (внеплановой) проверки жилого помещения:

1. Результаты внешнего и внутреннего осмотра жилого помещения:

_____

_____

2. Оценка санитарного и технического состояния жилого помещения:

_____

_____.

3. Рекомендации по устранению выявленных в результате плановой (внеплановой) проверки несоответствий: _____

_____

_____.

Начальник Отдела по делам семьи и детства Администрации ЗАТО г.Железногорск _____

М.П.

Окружная избирательная комиссия по дополнительным выборам депутата Совета депутатов ЗАТО г. Железногорск Красноярского края четвертого созыва по одномандатному избирательному округу № 15

РЕШЕНИЕ

16 марта 2014 года № 7/17

О РЕЗУЛЬТАТАХ ДОПОЛНИТЕЛЬНЫХ ВЫБОРОВ ДЕПУТАТА СОВЕТА ДЕПУТАТОВ ЗАТО Г. ЖЕЛЕЗНОГОРСК КРАСНОЯРСКОГО КРАЯ ЧЕТВЕРТОГО СОЗЫВА ПО ОДНОМАНДАТНОМУ ИЗБИРАТЕЛЬНОМУ ОКРУГУ № 15

В соответствии с п. п. 1, 2 статьи 54, п.2 статьи 56 Закона Красноярского края «О выборах в органы местного самоуправления в Красноярском крае», на основании протокола окружной избирательной комиссии по дополнительным выборам депутата Совета депутатов ЗАТО г. Железногорск Красноярского края четвертого созыва по одномандатному избирательному округу № 15 (далее – окружная избирательная комиссия) о результатах дополнительных выборов депутата Совета депутатов ЗАТО г. Железногорск Красноярского края четвертого созыва по одномандатному избирательному округу № 15, составленного 16 марта 2014 года в 22 час. 56 мин., окружная избирательная комиссия

РЕШИЛА:

1. Признать избранным кандидатом в депутаты Осколкова Александра Викторовича, получившего наибольшее число голосов избирателей, принявших участие в голосовании 16 марта 2014 года на дополнительных выборах депутата Совета депутатов ЗАТО г. Железногорск Красноярского края четвертого созыва по одномандатному избирательному округу №15.

2. Выдать Осколкову Александру Викторовичу удостоверение об избрании его депутатом Совета депутатов ЗАТО г. Железногорск Красноярского края четвертого созыва по одномандатному избирательному округу № 15.

3. Направить настоящее решение в газету «Город и Горожане» для опубликования.

4. Контроль за исполнением настоящего решения возложить на секретаря окружной избирательной комиссии С.И. Пургину.

Председатель окружной избирательной комиссии А.А.СОКОЛОВА

Секретарь окружной избирательной комиссии С.И.ПУРГИНА

МП

ИЗБИРАТЕЛЬНАЯ КОМИССИЯ МУНИЦИПАЛЬНОГО ОБРАЗОВАНИЯ ЗАТО ЖЕЛЕЗНОГОРСК КРАСНОЯРСКОГО КРАЯ

РЕШЕНИЕ

16 марта 2014 года № 12/37

ОБ УСТАНОВЛЕНИИ ОБЩИХ РЕЗУЛЬТАТОВ ДОПОЛНИТЕЛЬНЫХ ВЫБОРОВ ДЕПУТАТА СОВЕТА ДЕПУТАТОВ ЗАТО Г. ЖЕЛЕЗНОГОРСК КРАСНОЯРСКОГО КРАЯ ЧЕТВЕРТОГО СОЗЫВА ПО ОДНОМАНДАТНОМУ ИЗБИРАТЕЛЬНОМУ ОКРУГУ № 15

В соответствии со статьей 56 Закона Красноярского края от «О выборах в органы местного самоуправления в Красноярском крае», на основании протокола окружной избирательной комиссии по дополнительным выборам депутата Совета депутатов ЗАТО г. Железногорск Красноярского края четвертого созыва по одномандатному избирательному округу № 15 о результатах дополнительных выборов депутата Совета депутатов ЗАТО г. Железногорск Красноярского края четвертого созыва по одномандатному избирательному округу № 15, составленного 16 марта 2014 года, руководствуясь решением Избирательной комиссии Красноярского края от 07.11.2008 № 72/357 «О возложении полномочий избирательной комиссии муниципального образования ЗАТО Железногорск Красноярского края на территориальную избирательную комиссию города Железногорска Красноярского края», избирательная комиссия муниципального образования ЗАТО Железногорск Красноярского края

РЕШИЛА:

1. Установить, что в Совет депутатов ЗАТО г. Железногорск Красноярского края четвертого созыва по одномандатному избирательному округу №15 на дополнительных выборах депутата Совета депутатов ЗАТО г. Железногорск Красноярского края четвертого созыва, состоявшихся 16 марта 2014 года, избран Осколков Александр Викторович.

2. Направить настоящее решение для опубликования в газету «Город и Горожане».

Председатель избирательной комиссии А.А.СОКОЛОВА

Секретарь избирательной комиссии С.И.ПУРГИНА

МП

Муниципальное образование «Закрытое административно – территориальное образование Железногорск Красноярского края»
АДМИНИСТРАЦИЯ ЗАТО г.ЖЕЛЕЗНОГОРСК
ПОСТАНОВЛЕНИЕ
14.03.2014 №563
г.Железногорск

О ВНЕСЕНИИ ИЗМЕНЕНИЙ В ПОСТАНОВЛЕНИЕ АДМИНИСТРАЦИИ ЗАТО Г. ЖЕЛЕЗНОГОРСК ОТ 07.11.2013 № 1763 «ОБ УТВЕРЖДЕНИИ МУНИЦИПАЛЬНОЙ ПРОГРАММЫ «РЕФОРМИРОВАНИЕ И МОДЕРНИЗАЦИЯ ЖИЛИЩНО-КОММУНАЛЬНОГО ХОЗЯЙСТВА И ПОВЫШЕНИЕ ЭНЕРГЕТИЧЕСКОЙ ЭФФЕКТИВНОСТИ НА ТЕРРИТОРИИ ЗАТО ЖЕЛЕЗНОГОРСК» НА 2014-2016 ГОДЫ

В целях реформирования и модернизации жилищно-коммунального хозяйства и повышения энергетической эффективности на территории ЗАТО Железногорск, в соответствии со статьей 179 Бюджетного кодекса Российской Федерации, Федеральным законом от 06.10.2003 № 131-ФЗ «Об общих принципах организации местного самоуправления в Российской Федерации», руководствуясь Уставом ЗАТО Железногорск,

ПОСТАНОВЛЯЮ:

1. Внести в постановление Администрации ЗАТО г. Железногорск от 07.11.2013 № 1763 «Об утверждении муниципальной программы «Реформирование и модернизация жилищно-коммунального хозяйства и повышение энергетической эффективности на территории ЗАТО Железногорск» на 2014-2016 годы, следующие изменения:

1.1. Паспорт муниципальной программы ЗАТО Железногорск «Реформирование и модернизация жилищно-коммунального хозяйства и повышение энергетической эффективности на территории ЗАТО Железногорск» на 2014-2016 годы Приложения к постановлению Администрации ЗАТО г. Железногорск от 07.11.2013 № 1763 изложить в новой редакции (Приложение № 1).

1.2. Абзац 2 раздела 8 муниципальной программы ЗАТО Железногорск «Реформирование и модернизация жилищно-коммунального хозяйства и повышение энергетической эффективности на территории ЗАТО Железногорск» на 2014-2016 годы Приложения к постановлению Администрации ЗАТО г. Железногорск от 07.11.2013 № 1763 изложить в новой редакции:

« Общий объем финансирования программы на 2014 – 2016 годы составит 179 442 200,00 руб., в том числе:

бюджетное финансирование – 179 442 200,00 руб., внебюджетные источники – 0,000 руб.

Местный бюджет:
Всего – 91 665 200,00руб.
2014г – 60 500 400,00 руб.
2015г- 15 582 400,00 руб.
2016г – 15 582 400,00 руб.
Краевой бюджет:
Всего 87 777 000,00 руб.
2014г- 44 758 700,00 руб.
2015г- 43 018 300,00 руб.
2016г- 0,00 руб.
Федеральный бюджет:
Всего – 0,00 руб.
2014г – 0,00 руб.
2015г – 0,00 руб.
2016г – 0,00 руб.
Внебюджетные источники:
Всего – 0,00 руб.
2014г – 0,00 руб.
2015г – 0,00 руб.
2016г – 0,00 руб.».

1.3. Приложение № 1 к муниципальной программе ЗАТО Железногорск «Реформирование и модернизация жилищно-коммунального хозяйства и повышение энергетической эффективности на территории ЗАТО Железногорск» на 2014-2016 годы «Информация о распределении планируемых расходов по подпрограммам и отдельным мероприятиям муниципальной программы» изложить в новой редакции (Приложение № 2).

1.4. Приложение № 3 к паспорту муниципальной программы ЗАТО Железногорск «Реформирование и модернизация жилищно-коммунального хозяйства и повышение энергетической эффективности на территории ЗАТО Железногорск» на 2014-2016 годы «Перечень объектов капитального строительства муниципальной собственности ЗАТО Железногорск» изложить в новой редакции (Приложение № 3).

1.5. Приложение № 2 к муниципальной программе ЗАТО Железногорск «Реформирование и модернизация жилищно-коммунального хозяйства и повышение энергетической эффективности на территории ЗАТО Железногорск» на 2014-2016 годы «Информация о ресурсном обеспечении и прогнозной оценке расходов на реализацию целей муниципальной программы ЗАТО Железногорск с учетом источников финансирования, в том числе по уровням бюджетной системы» изложить в новой редакции (Приложение № 4).

1.6. Паспорт подпрограммы № 1 «Модернизация и капитальный ремонт объектов коммунальной инфраструктуры и энергетического комплекса ЗАТО Железногорск» на 2014-2016 годы Приложения № 4.1 к муниципальной программе «Реформирование и модернизация жилищно-коммунального хозяйства и повышение энергетической эффективности на территории ЗАТО Железногорск» на 2014-2016 годы изложить в новой редакции (Приложение № 5).

1.7. Раздел 2.7. подпрограммы №1 «Модернизация и капитальный ремонт объектов коммунальной инфраструктуры и энергетического комплекса ЗАТО Железногорск» на 2014-2016 годы Приложения № 4.1 к муниципальной программе ЗАТО Железногорск «Реформирование и модернизация жилищно-коммунального хозяйства и повышение энергетической эффективности на территории ЗАТО Железногорск» на 2014-2016 годы изложить в новой редакции:

« Мероприятия Подпрограммы № 1 реализуются за счет средств местного бюджета. Общий объем финансирования подпрограммы на 2014 – 2016 годы составит 41 373 000,00 рублей, в том числе за счет средств:

Местного бюджета:
Всего – 41 373 000,00 руб.
2014г – 40 403 000,00 руб.
2015г- 485000,00 руб.
2016г – 485000,00 руб.
Краевого бюджета:
Всего – 0,0 руб.
2014г – 0,0 руб.
2015г- 0,0 руб.
2016г – 0,0 руб.
Федерального бюджета:
Всего – 0,0 руб.
2014г – 0,0 руб.
2015г- 0,0 руб.
2016г – 0,0 руб.»

1.8. Приложение № 2 к подпрограмме №1 «Модернизация и капитальный ремонт объектов коммунальной инфраструктуры и энергетического комплекса ЗАТО Железногорск» на 2014-2016 годы «Перечень мероприятий подпрограммы» изложить в новой редакции (Приложение № 6).

1.9. Паспорт подпрограммы № 2 «Развитие объектов социальной сферы, специального назначения и обеспечение нормативного технического состояния жилого фонда ЗАТО Железногорск» на 2014 – 2016 годы Приложения № 4.2 к муниципальной программе ЗАТО Железногорск «Реформирование и модернизация жилищно-коммунального хозяйства и повышение энергетической эффективности на территории ЗАТО Железногорск» на 2014-2016 годы изложить в новой редакции (Приложение № 7).

1.10. Абзац 2 раздела 2.7. подпрограммы № 2 «Развитие объектов социальной сферы, специального назначения и обеспечение нормативного технического состояния жилого фонда ЗАТО Железногорск» на 2014 – 2016 годы Приложения № 4.2 к муниципальной программе ЗАТО Железногорск «Реформирование и модернизация жилищно-коммунального хозяйства и повышение энергетической эффективности на территории ЗАТО Железногорск» на 2014-2016 годы изложить в новой редакции:

«Общий объем финансирования подпрограммы на 2014 – 2016 годы составит 132 769 200,00 рублей, в том числе за счет средств бюджета – 132 769 200,00руб., внебюджетные источники – 0,0 руб.

Местный бюджет:
Всего –49 992 200,00 руб.
2014г – 19 997 400,00 руб.
2015г- 14 997 400,00 руб.
2016г – 14 997 400,00 руб.
Краевой бюджет:
Всего – 87 777 000 руб.
2014г- 44 758 700,00 руб.
2015г- 43 018 300,00руб.
2016г- 0,0 руб.
Федеральный бюджет:
Всего – 0,0 руб.
2014г – 0,0 руб.
2015г – 0,0 руб.
2016г – 0,0 руб.
Внебюджетные источники:
Всего – 0,0 руб.
2014г – 0,0 руб.
2015г – 0,0 руб.
2016г – 0,0 руб.»

1.11. Приложение № 2 к подпрограмме № 2 «Развитие объектов социальной сферы, специального назначения и обеспечение нормативного технического состояния жилого фонда ЗАТО Железногорск» на 2014 – 2016 годы «Перечень мероприятий подпрограммы» изложить в новой редакции (Приложение № 8).

2. Управлению делами Администрации ЗАТО г. Железногорск (Л.В. Машенцева) довести настоящее постановление до сведения населения через газету «Город и горожане».

3. Отделу общественных связей Администрации ЗАТО г. Железногорск (И.С. Пикалова) разместить настоящее постановление на официальном сайте муниципального образования «Закрытое административно-территориальное образование Железногорск Красноярского края» в информационно-телекоммуникационной сети «Интернет».

4. Контроль над исполнением настоящего постановления возложить на заместителя Главы администрации ЗАТО г. Железногорск по жилищно-коммунальному хозяйству Ю.Г. Латушкина.

5. Постановление вступает в силу после его официального опубликования.

Глава администрации С.Е.ПЕШКОВ

Приложение № 1 к постановлению Администрации ЗАТО г.Железногорск от 14.03.2014 № 563

Приложение к постановлению Администрации ЗАТОг. Железногорск от 07.11.2013 № 1763

1. ПАСПОРТ МУНИЦИПАЛЬНОЙ ПРОГРАММЫ ЗАТО ЖЕЛЕЗНОГОРСК

Наименование муниципальной программы	«Реформирование и модернизация жилищно-коммунального хозяйства и повышение энергетической эффективности на территории ЗАТО Железногорск» на 2014-2016 годы (далее - Программа)
Основания для разработки муниципальной программы	Жилищный кодекс Российской Федерации Ст.179 Бюджетного кодекса Российской Федерации Федеральный закон от 06.10.2003 № 131-ФЗ «Об общих принципах организации местного самоуправления в Российской Федерации» Федеральный закон от 23.11.2009 № 261-ФЗ «Об энергосбережении и повышении энергетической эффективности и о внесении изменений в отдельные законодательные акты Российской федерации» Постановление Госстроя Российской Федерации от 27.09.2003 № 170 «Об утверждении правил и норм технической эксплуатации жилищного фонда» Устав ЗАТО Железногорск Постановление Администрации ЗАТО г.Железногорск от 21.08.2013 № 1301 «Об утверждении Порядка принятия решений о разработке, формировании и реализации муниципальных программ ЗАТО Железногорск» Постановление Администрации ЗАТО г.Железногорск от 30.07.2013 № 1207 «Об утверждении перечня муниципальных программ ЗАТО Железногорск»
Разработчик муниципальной программы	Управление городского хозяйства Администрации ЗАТО г. Железногорск (далее - УГХ)
Исполнители муниципальной программы	Администрация ЗАТО г.Железногорск, Управление городского хозяйства Администрации ЗАТО г.Железногорск, муниципальное казенное учреждение «Управление капитального строительства» (далее - МКУ «УКС»), муниципальное казенное учреждение «Централизованная бухгалтерия» (далее – МКУ «ЦБ»), МКУ «Управление поселковыми территориями»
Перечень подпрограмм и отдельных мероприятий муниципальной программы	Подпрограммы: 1. «Модернизация и капитальный ремонт объектов коммунальной инфраструктуры и энергетического комплекса ЗАТО Железногорск» на 2014-2016 годы; 2. «Развитие объектов социальной сферы, специального назначения и жилищно-коммунального хозяйства ЗАТО Железногорск» на 2014-2016 годы; 3. «Энергосбережение и повышение энергетической эффективности ЗАТО Железногорск» на 2014-2016 годы
Цели муниципальной программы	1. Обеспечение развития жилищно-коммунального и энергетического комплекса ЗАТО Железногорск. 2. Эффективное и рациональное использование энергетических ресурсов и повышение энергетической эффективности ЗАТО Железногорск
Задачи муниципальной программы	1. Развитие, модернизация и капитальный ремонт объектов коммунальной инфраструктуры и энергетического комплекса ЗАТО Железногорск. 2. Обеспечение благоприятных и безопасных условий проживания граждан и обеспечение доступности предоставляемых социальных и коммунальных услуг на территории ЗАТО Железногорск. 3. Повышение энергосбережения и энергоэффективности на территории ЗАТО Железногорск
Перечень целевых показателей и показателей результативности муниципальной программы с расшифровкой плановых значений по годам ее реализации, значения целевых показателей на долгосрочный период (приложение №1,№ 2 к настоящему паспорту)	Целевые показатели: - уровень износа коммунальной инфраструктуры - 70 % в 2016 году; Показатели результативности: - интегральный показатель аварийности инженерных сетей: водоснабжение - 1,61ед. к началу 2017 года; водоотведение - 0,65 ед. к началу 2017 года; - доля утечек и неучтенного расхода воды в суммарном объеме воды, поданной в сеть - 15,25% к началу 2017 года; - количество посетителей бани по регулируемым тарифам - 16450 человек к началу 2017 года; - доля объемов энергетических ресурсов, расчеты за которые осуществляются с использованием приборов учета (в части многоквартирных домов – с использованием коллективных (общедомовых) приборов учета), в общем объеме энергетических ресурсов, потребляемых на территории МО, в том числе: -электрической энергии - 99,97% к началу 2017 года; -тепловой энергии - 75,0% к началу 2017 года; -холодной воды - 75% к началу 2017 года. Перечень целевых показателей и показателей результативности муниципальной программы с расшифровкой плановых значений по годам ее реализации, значения целевых показателей на долгосрочный период приведены в приложениях №1,№ 2 к настоящему паспорту
Этапы и сроки реализации муниципальной программы	2014-2016 годы
Информация по ресурсному обеспечению муниципальной программы, в том числе в разбивке по источникам финансирования по годам реализации программы	Всего по Программе: 179 442 200,00 руб., в том числе: бюджетное финансирование – 179 442 200,00 руб., внебюджетные источники – 0,000 руб. Местный бюджет: Всего – 91 665 200,00руб. 2014г – 60 500 400,00 руб. 2015г- 15 582 400,00 руб. 2016г – 15 582 400,00 руб. Краевой бюджет: Всего 87 777 000,00 руб. 2014г- 44 758 700,00 руб. 2015г- 43 018 300,00 руб. 2016г- 0,00 руб. Федеральный бюджет: Всего – 0,00 руб. 2014г – 0,00 руб. 2015г – 0,00 руб. 2016г – 0,00 руб. Внебюджетные источники: Всего – 0,00 руб. 2014г – 0,00 руб. 2015г – 0,00 руб. 2016г – 0,00 руб.
Ожидаемые результаты реализации муниципальной программы	Обеспечение комфортных и безопасных условий проживания жителей ЗАТО Железногорск. Снижение уровня потерь при производстве, транспортировке и распределении коммунальных ресурсов. Повышение эффективности использования энергетических ресурсов в муниципальных объектах бюджетной сферы, коммунальной инфраструктуры, жилищного фонда ЗАТО Железногорск. Обеспечение необходимого объема и качества поставки энергоресурсов с целью дальнейшего социально-экономического развития ЗАТО Железногорск
Перечень объектов капитального строительства муниципальной собственности ЗАТО Железногорск	Приложение № 3 к настоящему Паспорту

Руководитель УГХ Л.М.АНТОНЕНКО

УПРАВЛЕНИЕ ГРАДОСТРОИТЕЛЬСТВА ИНФОРМИРУЕТ НАСЕЛЕНИЕ ГОРОДА О РЕШЕНИИ АРХИТЕКТУРНО-ПЛАНИРОВОЧНОЙ КОМИССИИ АДМИНИСТРАЦИИ ЗАТО ЖЕЛЕЗНОГОРСК ОТ 04.03.2014:

О намерении предоставления земельного участка (земли населенных пунктов) площадью 70 кв.м для размещения стоянки автомобильного транспорта (для индивидуального гаража), с установленным местоположением: Красноярский край, ЗАТО Железногорск, г. Железногорск, гаражный кооператив № 31, бокс № 10, гараж № 1Б.

О намерении предоставления земельного участка (земли населенных пунктов) площадью 60 кв.м для размещения стоянки автомобильного транспорта (для индивидуального гаража), с установленным местоположением: Красноярский край, ЗАТО Железногорск, г. Железногорск, гаражный кооператив № 114, бокс № 1, гараж № 10Б.

О намерении предоставления земельного участка (земли населенных пунктов) площадью 500 кв.м для размещения объекта административно-делового назначения, с установленным местоположением: Красноярский край, ЗАТО Железногорск, г. Железногорск, ул. Южная, 36Б.

О намерении предоставления земельного участка (земли населенных пунктов) площадью 4750 кв.м для размещения стоянок автомобильного транспорта (гаражный бокс для индивидуальных гаражей), с установленным местоположением относительно ориентира - примерно в 10 м по направлению на северо-восток от нежилого здания по ул.Южная, 33Ж, расположенного за пределами земельного участка. Адрес ориентира: Красноярский край, ЗАТО Железногорск, г.Железногорск, ул.Южная, 33Ж.

О приеме заявлений по предоставлению земельного участка (земли населенных пунктов) площадью 1600 кв.м для размещения индивидуального жилого дома, с установленным местоположением: Красноярский край, ЗАТО Железногорск, пос. Тартат, ул.Западная, 34Б.

Заявления принимаются в течение месяца с даты опубликования данной информации в Муниципальном Казенном Учреждении «Управление имуществом, землепользования и землеустройства» (пр-кт Курчатова, 48А, каб.3, т.76-65-03).

О приеме заявлений по предоставлению земельного участка (земли населенных пунктов) площадью 1350 кв.м для садоводства, с установленным местоположением: Красноярский край, ЗАТО Железногорск, г.Железногорск, садоводческое товарищество «ДОК», улица №3, участок №17.

Заявления принимаются в течение месяца с даты опубликования данной информации в Муниципальном Казенном Учреждении «Управление имуществом, землепользования и землеустройства» (пр-кт Курчатова, 48А, каб.3, т.76-65-03).

Руководитель Управления градостроительства С.Н.ДОБРОЛЮБОВ

Приложение № 2 к постановлению Администрации ЗАТО г.Железногорск от 14.03.2014 № 563

Приложение № 1 к программе "Реформирование и модернизация жилищно-коммунального хозяйства и повышение энергетической эффективности на территории ЗАТО Железногорск" на 2014-2016 годы

ИНФОРМАЦИЯ О РАСПРЕДЕЛЕНИИ ПЛАНИРУЕМЫХ РАСХОДОВ ПО ПОДПРОГРАММАМ И ОТДЕЛЬНЫМ МЕРОПРИЯТИЯМ МУНИЦИПАЛЬНОЙ ПРОГРАММЫ

Статус (муниципальная программа, подпрограмма)	Наименование программы, подпрограммы	Наименование ГРБС	Код бюджетной классификации				Расходы (руб.), годы			
			ГРБС	Рз Пр	ЦСР	ВР	очередной финансовый год 2014	первый год планового периода 2015	второй год планового периода 2016	Итого на период
Муниципальная программа	"Реформирование и модернизация жилищно-коммунального хозяйства и повышение энергетической эффективности на территории ЗАТО Железногорск" на 2014-2016 годы	всего расходные обязательства по подпрограмме	X	X	X	X	105259100,000	58600700,000	15582400,000	179442200,000
		в том числе по ГРБС:								
		Администрация ЗАТО гЖелезногорск		X	X	X	105259100,000	58600700,000	15582400,000	179442200,000
Подпрограмма 1	"Модернизация и капитальный ремонт объектов коммунальной инфраструктуры и энергетического комплекса ЗАТО Железногорск" на 2014-2016 годы	всего расходные обязательства по подпрограмме		X	X	X	40403000,000	485000,000	485000,000	41373000,000
		в том числе по ГРБС:		X	X	X				
		Администрация ЗАТО гЖелезногорск		X	X	X	40403000,000	485000,000	485000,000	41373000,000
1.1	Софинансирование мероприятий по краевым программам в рамках подпрограммы "Модернизация и капитальный ремонт объектов коммунальной инфраструктуры и энергетического комплекса ЗАТО Железногорск" на 2014-2016 годы	всего расходные обязательства					485000,000	485000,000	485000,000	1455000,000
		в том числе по ГРБС:								
		Администрация ЗАТО гЖелезногорск	009	0502	0410001	244	485000,000	485000,000	485000,000	1455000,000
1.2	Строительство сетей электроснабжения для перевода электрических мощностей подстанции "Город" в энергодефицитные районы г.Железногорска	всего расходные обязательства					10000000,000	0,000	0,000	10000000,000
		в том числе по ГРБС:								
		Администрация ЗАТО гЖелезногорск	009	0502	0410002	414	10000000,000	0,000	0,000	10000000,000
1.3	Строительство наружных сетей электроснабжения мкр. № 5	всего расходные обязательства					20000000,000	0,000	0,000	20000000,000
		в том числе по ГРБС:								
		Администрация ЗАТО гЖелезногорск	009	0502	0410003	414	20000000,000	0,000	0,000	20000000,000
1.4	Строительство инженерных коммуникаций, проездов в районе индивидуальной жилой застройки (район ул.Саянская 1-я очередь)	всего расходные обязательства					3322000,000	0,000	0,000	3322000,000
		в том числе по ГРБС:								
		Администрация ЗАТО гЖелезногорск	009	0502	0410004	414	3322000,000	0,000	0,000	3322000,000
1.5	Строительство инженерных коммуникаций, проездов в районе индивидуальной жилой застройки (район ул.Саянская 2-я очередь)	всего расходные обязательства					2476000,000	0,000	0,000	2476000,000
		в том числе по ГРБС:								
		Администрация ЗАТО гЖелезногорск	009	0502	0410005	414	2476000,000	0,000	0,000	2476000,000
1.6	Строительство инженерных коммуникаций, проездов в районе индивидуальной жилой застройки (район ветлечебницы)	всего расходные обязательства					4120000,000	0,000	0,000	4120000,000
		в том числе по ГРБС:								
		Администрация ЗАТО гЖелезногорск	009	0502	0410006	414	4120000,000	0,000	0,000	4120000,000
Подпрограмма2	"Развитие объектов социальной сферы, специального назначения и жилищно-коммунального хозяйства ЗАТО Железногорск" на 2014-2016 годы	всего расходные обязательства по подпрограмме					64756100,000	58015700,000	14997400,000	137769200,000
		в том числе по ГРБС:								
		Администрация ЗАТО гЖелезногорск		X	X	X	64756100,000	58015700,000	14997400,000	137769200,000
2.1	Компенсация выпадающих доходов организациям, предоставляющим населению услуги связанные с погребением	всего расходные обязательства					4151700,000	4151700,000	4151700,000	12455100,000
		в том числе по ГРБС:								
		Администрация ЗАТО гЖелезногорск	009	0502	0420001	810	4151700,000	4151700,000	4151700,000	12455100,000
2.2	Реализация временных мер поддержки населения в целях обеспечения доступности коммунальных услуг (в соответствии с Законом края от 20.12.2012 № 3-959 "О наделении органов местного самоуправления городских округов и муниципальных районов края отдельными государственными полномочиями Красноярского края по реализации временныхх мер поддержки населения в целях обеспечения доступности коммунальных услуг")	Всего расходные обязательства					44758700,000	43018300,000	0,000	87777000,000
		в том числе по ГРБС:								
		Администрация ЗАТО г.Железногорск	009	0502	0427578	810	44758700,000	43018300,000	0,000	87777000,000
2.3	Организация и содержание мест захоронения в г.Железногорске, пос.Подгорном	всего расходные обязательства					7922000,000	7922000,000	7922000,000	23766000,000
		в том числе по ГРБС:								
		Администрация ЗАТО гЖелезногорск, УГХ	009	0503	0420002	244	7922000,000	7922000,000	7922000,000	23766000,000
2.4	Расходы на возмещение затрат, связанных с применением регулируемых цен на банные услуги МП "ЖКХ "	всего расходные обязательства					650000,000	650000,000	650000,000	1950000,000
		в том числе по ГРБС:								
		Администрация ЗАТО гЖелезногорск	009	0502	0420003	810	650000,000	650000,000	650000,000	1950000,000
2.5	Расходы на возмещение затрат, связанных с применением регулируемых цен на банные услуги МП "Нега"	всего расходные обязательства					1517200,000	1517200,000	1517200,000	4551600,000
		в том числе по ГРБС:								
		Администрация ЗАТО гЖелезногорск	009	0502	0420004	810	1517200,000	1517200,000	1517200,000	4551600,000
2.6	Строительство объекта ритуального назначения (кладбище)	всего расходные обязательства					5000000,000	0,000	0,000	5000000,000
		в том числе по ГРБС:								
		Администрация ЗАТО гЖелезногорск	009	0502	042005	414	5000000,000	0,000	0,000	5000000,000
2.7	Организация и содержание земельных участков с разрешенным использованием под кладбища в пос.Додоново, Новый путь, д.Шивера	всего расходные обязательства					756500,000	756500,000	756500,000	2269500,000
		в том числе по ГРБС:								
		Администрация ЗАТО гЖелезногорск	009	0503	0420022	244	756500,000	756500,000	756500,000	2269500,000
Подпрограмма 3	"Энергосбережение и повышение энергетической эффективности ЗАТО Железногорск" на 2014-2016 годы	всего расходные обязательства по подпрограмме					100000,000	100000,000	100000,0000	300000,000
		в том числе по ГРБС:								
		Администрация ЗАТО г.Железногорск					100000,000	100000,000	100000,000	300000,000
3.1	Информационное обеспечение мероприятий по энергосбережению и повышению энергетической эффективности	всего расходные обязательства					100000,000	100000,000	100000,000	300000,000
		в том числе по ГРБС:								
		Администрация ЗАТО г.Железногорск	009	0113	0430001	244	100000,000	100000,000	100000,000	300000,000

Руководитель УГХ Л.М.АНТОНЕНКО

Приложение № 3 к постановлению Администарции ЗАТО г.Железногорск от 14.03.2014 № 563

Приложение № 3 к паспорту муниципальной программы «Реформирование и модернизация жилищно-коммунального хозяйства и повышение энергетической эффективности на территории ЗАТО Железногорск» на 2014 – 2016 годы

ПЕРЕЧЕНЬ ОБЪЕКТОВ КАПИТАЛЬНОГО СТРОИТЕЛЬСТВА МУНИЦИПАЛЬНОЙ СОБСТВЕННОСТИ ЗАТО ЖЕЛЕЗНОГОРСК

№ п/п	Наименование объекта с указанием мощности и годов строительства	Остаток стоимости строительства в ценах контракта	Объем капитальных вложений, руб.						
			Отчетный финансовый год (2012)	Текущий финансовый год (2013)	Очередной финансовый год (2014)	Первый год планового периода (2015)	Второй год планового периода (2016)	по годам до ввода объекта	
	Подпрограмма №1 «Модернизация и капитальный ремонт объектов коммунальной инфраструктуры и энергетического комплекса ЗАТО Железногорск» на 2014-2016 годы								
Главный распорядитель: Администрация ЗАТО г. Железногорск									
1.	Объект: Строительство сетей электроснабжения для перевода электрических мощностей подстанции "Город" в энергодефицитные районы г.Железногорска								
	в том числе:								
	федеральный бюджет								
	краевой бюджет								
	местный бюджет	0,00	0,00	0,00	10 000 000,00	0,00	0,00	0,00	
	внебюджетные источники								
2.	Объект: строительство наружных сетей электроснабжения мкрн.№ 5								
	в том числе:								
	федеральный бюджет								
	краевой бюджет								
	местный бюджет	0,00	0,00	0,00	20 000 000,00	0,00	0,00	0,00	
	внебюджетные источники								
3	Объект: Строительство инженерных коммуникаций, проездов в районе индивидуальной жилой застройки (район ул.Саянская 1-я очередь)								
	в том числе:								
	федеральный бюджет								
	краевой бюджет								
	местный бюджет	0,00	0,00	0,00	3 322 000,00	0,00	0,00	0,00	
	внебюджетные источники								
4	Объект: Строительство инженерных коммуникаций, проездов в районе индивидуальной жилой застройки (район ул.Саянская 2-я очередь)								
	в том числе:								
	федеральный бюджет								
	краевой бюджет								
	местный бюджет	0,00	0,00	0,00	10 000 000,00	0,00	0,00	0,00	
	внебюджетные источники								
5	Объект: Строительство инженерных коммуникаций, проездов в районе индивидуальной жилой застройки (район ветлечебницы)								
	в том числе:								
	федеральный бюджет								
	краевой бюджет								
	местный бюджет	0,00	0,00	0,00	4 120 000,00	0,00	0,00	0,00	
	внебюджетные источники								
Подпрограмма №2 «Развитие объектов социальной сферы, специального назначения и жилищно-коммунального хозяйства ЗАТО Железногорск» на 2014-2016 годы									
Главный распорядитель: Администрация ЗАТО г. Железногорск									
6	Объект: строительство объекта ритуального назначения (кладбище)								
	в том числе:								
	федеральный бюджет								
	краевой бюджет								
	местный бюджет	0,00	0,00	0,00	5 000 000,00	0,00	0,00	0,00	
	внебюджетные источники								

Руководитель УГХ Л.М.АНТОНЕНКО

Приложение №4 к постановлению Администрации ЗАТО г.Железногорск от 14.03.2014 № 563

Приложение № 2 к программе «Реформирование и модернизация жилищно-коммунального хозяйства и повышение энергетической эффективности на территории ЗАТО Железногорск» на 2014-2016 годы

ИНФОРМАЦИЯ О РЕСУРСНОМ ОБЕСПЕЧЕНИИ И ПРОГНОЗНОЙ ОЦЕНКЕ РАСХОДОВ НА РЕАЛИЗАЦИЮ ЦЕЛЕЙ МУНИЦИПАЛЬНОЙ ПРОГРАММЫ ЗАТО ЖЕЛЕЗНОГОРСК С УЧЕТОМ ИСТОЧНИКОВ ФИНАНСИРОВАНИЯ, В ТОМ ЧИСЛЕ ПО УРОВНЯМ БЮДЖЕТНОЙ СИСТЕМЫ

Статус	Наименование муниципальной программы, подпрограммы муниципальной программы	Исполнители	Оценка расходов (руб.), годы			
			очередной финансовый год 2014	первый год планового периода 2015	второй год планового периода 2016	Итого на период
Муниципальная программа	«Реформирование и модернизация жилищно-коммунального хозяйства и повышение энергетической эффективности на территории ЗАТО Железногорск» на 2014-2016 годы	Всего	105259100,000	58600700,000	15582400,000	179442200,000
		в том числе:				
		федеральный бюджет	0,000	0	0	0
		краевой бюджет	44758700,000	43018300,000	0	87777000,000
		внебюджетные источники	0,000	0	0	0
		местный бюджет	60500400,000	15582400,000	15582400,000	91665200,000
		юридические лица	0,000	0	0	0
Подпрограмма № 1	«Модернизация и капитальный ремонт объектов коммунальной инфраструктуры и энергетического комплекса ЗАТО Железногорск» на 2014-2016 годы	Всего	40403000,000	485000,000	485000,000	41373000,000
		в том числе:				
		федеральный бюджет	0,000	0	0	0
		краевой бюджет	0,000	0	0	0
		внебюджетные источники	0,000	0	0	0
		местный бюджет	40403000,000	485000,000	485000,000	41373000,000
		юридические лица	0,000	0	0	0
Подпрограмма № 2	«Развитие объектов социальной сферы, специального назначения и жилищно-коммунального хозяйства ЗАТО Железногорск» на 2014-2016 годы	Всего	64756100,000	58015700,000	14997400,000	137769200,000
		в том числе:				
		федеральный бюджет	0,00	0	0	0
		краевой бюджет	44758700,00	43018300,00	0	87777000,00
		внебюджетные источники	0,00	0	0	0
		местный бюджет	19997400,000	14997400,000	14997400,000	49992200,000
		юридические лица	0,00	0	0	0
Подпрограмма № 3	«Энергосбережение и повышение энергетической эффективности ЗАТО Железногорск» на 2014-2016 годы	Всего	100000,000	100000,000	100000,000	300000,000
		в том числе:				
		федеральный бюджет	0,000	0	0	0
		краевой бюджет	0,000	0	0	0
		внебюджетные источники	0,000	0	0	0
		местный бюджет	100000,000	100000,000	100000,000	300000,000
		юридические лица	0,000	0	0	0

Руководитель УГХ Л.М.АНТОНЕНКО

Приложение № 5 к постановлению Администрации ЗАТО г.Железногорск от 14.03.2014 № 563

Приложение № 4.1 к программе «Реформирование и модернизация жилищно-коммунального хозяйства и повышение энергетической эффективности на территории ЗАТО Железногорск» на 2014-2016 годы

1. ПАСПОРТ ПОДПРОГРАММЫ № 1 «МОДЕРНИЗАЦИЯ И КАПИТАЛЬНЫЙ РЕМОНТ ОБЪЕКТОВ КОММУНАЛЬНОЙ ИНФРАСТРУКТУРЫ И ЭНЕРГЕТИЧЕСКОГО КОМПЛЕКСА ЗАТО ЖЕЛЕЗНОГОРСК» НА 2014-2016 ГОДЫ

Наименование подпрограммы.	«Модернизация и капитальный ремонт объектов коммунальной инфраструктуры и энергетического комплекса ЗАТО Железногорск» на 2014-2016 годы (далее – Подпрограмма № 1)
Наименование муниципальной программы, в рамках которой реализуется подпрограмма	«Реформирование и модернизация жилищно-коммунального хозяйства и повышение энергетической эффективности на территории ЗАТО Железногорск» на 2014-2016 годы
Исполнитель подпрограммы	Администрация ЗАТО г.Железногорск Муниципальное казенное учреждение «Управление капитального строительства» (далее - МКУ «УКС») Управление городского хозяйства Администрации ЗАТО г.Железногорск (далее –УГХ)

Цель и задачи подпрограммы	Цель: Обеспечение надежной работы и развития коммунального и энергетического комплекса ЗАТО Железногорск Задачи: 1) Обеспечение устойчивой работы и развития объектов коммунальной инфраструктуры ЗАТО Железногорск. 2) Обеспечение устойчивой работы и развития энергетического комплекса ЗАТО Железногорск
Целевые индикаторы	Снижение интегрального показателя аварийности инженерных сетей: - Водоснабжение до 1,61ед; - Водоотведение до 0,65 ед. Снижение доли утечек и неучтенного расхода воды в суммарном объеме воды, поданной в сеть до 15,25% в 2016 году
Сроки реализации подпрограммы	2014- 2016 годы
Объемы и источники финансирования подпрограммы	Всего по Подпрограмме № 1: 41373000,00 руб., в том числе бюджетное финансирование - 41373000,00 руб., внебюджетные источники – 0,0 руб. Местный бюджет: Всего – 41373000,00 руб. 2014г – 40403000,00 руб. 2015г- 485000,00 руб. 2016г – 485000,00 руб. Краевой бюджет: Всего – 0,0 руб. 2014г – 0,0 руб. 2015г- 0,0 руб. 2016г – 0,0 руб. Федеральный бюджет: Всего – 0,0 руб. 2014г – 0,0 руб. 2015г- 0,0 руб. 2016г – 0,0 руб. Внебюджетные источники: Всего – 0,0 руб. 2014г – 0,0 руб. 2015г – 0,0 руб. 2016г – 0,0 руб.
Система организации контроля за исполнением подпрограммы	Текущее управление реализацией Подпрограммы № 1 осуществляет УГХ

Руководитель УГХ Л.М.АНТОНЕНКО

Приложение № 6 к постановлению Администрации ЗАТО г.Железногорск от 14.03.2014 № 563

Приложение № 2 к подпрограмме № 1 "Модернизация и капитальный ремонт объектов коммунальной инфраструктуры и энергетического комплекса ЗАТО Железногорск" на 2014-2016 годы

ПЕРЕЧЕНЬ МЕРОПРИЯТИЙ ПОДПРОГРАММЫ

Наименование программы, подпрограммы	ГРБС	Код бюджетной классификации				Расходы, руб., годы				
		ГРБС	РзПр	ЦСР	ВР	очередной финансовый год	первый год планового периода	второй год планового периода	Итого на период	Ожидаемый результат от реализации программного мероприятия (в натуральном выражении)
Цель подпрограммы	Обеспечение надежной работы и развития коммунального и энергетического комплекса ЗАТО Железногорск									
Задача 1	Обеспечение устойчивой работы и развития объектов коммунальной инфраструктуры ЗАТО Железногорск									
Софинансирование мероприятий по краевым программам в рамках подпрограммы "Модернизация и капитальный ремонт объектов коммунальной инфраструктуры и энергетического комплекса ЗАТО Железногорск" на 2014-2016 годы	Администрация ЗАТО гЖелезногорск	009	0502	0410001	244	485000,00	485000,00	485000,00	1455000,00	Замена 6 км водопроводных магистральных сетей, приобретение 2-х вакуумных машин КО-505А-1, экскаватора с объемом ковша 1м3
Задача 2	Обеспечение устойчивой работы и развития энергетического комплекса ЗАТО Железногорск									
Строительство сетей электроснабжения для перевода электрических мощностей подстанции "Город" в энергодефицитные районы г.Железногорска	Администрация ЗАТО гЖелезногорск	009	0502	0410002	414	10000000,00	0,00	0,00	10000000,00	Разработка проектно-сметной документации, госэкспертиза проекта для последующего перераспределения нагрузок в "старой" части города
Строительство наружных сетей электроснабжения мкр. № 5	Администрация ЗАТО гЖелезногорск	009	0502	0410003	414	20000000,00	0,00	0,00	20000000,00	Обеспечение ввода в эксплуатацию новых жилых домов и объектов соцкультбыта
Строительство инженерных коммуникаций, проездов в районе индивидуальной жилой застройки (район ул.Саянская 1-я очередь)	Администрация ЗАТО гЖелезногорск	009	0502	0410004	414	3322000,00	0,00	0,00	3322000,00	Обеспечение ввода в эксплуатацию новых жилых домов
Строительство инженерных коммуникаций, проездов в районе индивидуальной жилой застройки (район ул.Саянская 2-я очередь)	Администрация ЗАТО гЖелезногорск	009	0502	0410005	414	2476000,00	0,00	0,00	2476000,00	Обеспечение ввода в эксплуатацию новых жилых домов
Строительство инженерных коммуникаций, проездов в районе индивидуальной жилой застройки (район ветлечебницы)	Администрация ЗАТО гЖелезногорск	009	0502	0410006	414	4120000,00	0,00	0,00	4120000,00	Обеспечение ввода в эксплуатацию новых жилых домов
В том числе										
ГРБС 1 Администрация ЗАТО г.Железногорск						40403000,00	485000,00	485000,00	41373000,00	
Всего по подпрограмме						40403000,00	485000,00	485000,00	41373000,00	

Руководитель УГХ Л.М.АНТОНЕНКО

Приложение № 7 к постановлению Администрации ЗАТО г.Железногорск от 14.03 № 563

Приложение № 4.2 к программе «Реформирование и модернизация жилищно-коммунального хозяйства и повышение энергетической эффективности на территории ЗАТО Железногорск» на 2014-2016 годы

1. ПАСПОРТ ПОДПРОГРАММЫ № 2 «РАЗВИТИЕ ОБЪЕКТОВ СОЦИАЛЬНОЙ СФЕРЫ, СПЕЦИАЛЬНОГО НАЗНАЧЕНИЯ И ЖИЛИЩНО-КОММУНАЛЬНОГО ХОЗЯЙСТВА ЗАТО ЖЕЛЕЗНОГОРСК» НА 2014-2016 ГОДЫ

Наименование подпрограммы.	«Развитие объектов социальной сферы, специального назначения и жилищно-коммунального хозяйства ЗАТО Железногорск» на 2014-2016 годы (далее – Подпрограмма № 2)
Наименование муниципальной программы, в рамках которой реализуется подпрограмма	«Реформирование и модернизация жилищно-коммунального хозяйства и повышение энергетической эффективности на территории ЗАТО Железногорск» на 2014-2016 годы
Исполнители подпрограммы	Администрация ЗАТО г. Железногорск, Управление городского хозяйства Администрации ЗАТО г.Железногорск (далее –УГХ), муниципальное казенное учреждение «Управление поселковыми территориями», муниципальное казенное учреждение «Централизованная бухгалтерия»
Цель и задачи подпрограммы	Цель: Обеспечение благоприятных и безопасных условий проживания граждан и обеспечение доступности предоставляемых социальных и коммунальных услуг на территории ЗАТО Железногорск Задача 1: Оказание населению качественных услуг в области коммунально-бытовой сферы ЗАТО Железногорск
Целевые индикаторы	Увеличение количества посетителей бани по регулируемым тарифам до 16450 человек к 2017 году;
Сроки реализации подпрограммы	2014- 2016 годы
Объемы и источники финансирования подпрограммы	Всего по Подпрограмме № 2: 132 769 200,00 руб., в том числе бюджетное финансирование –132 769 200,00 руб., внебюджетные источники – 0,0 руб. Местный бюджет: Всего –49 992 200,00 руб. 2014г – 19 997 400,00 руб. 2015г – 14 997 400,00 руб. 2016г – 14 997 400,00 руб. Краевой бюджет: Всего – 87 777 000 руб. 2014г – 44 758 700,00 руб. 2015г – 43 018 300,00руб. 2016г – 0,0 руб. Федеральный бюджет: Всего – 0,0 руб. 2014г – 0,0 руб. 2015г – 0,0 руб. 2016г – 0,0 руб. Внебюджетные источники: Всего – 0,0 руб. 2014г – 0,0 руб. 2015г – 0,0 руб. 2016г – 0,0 руб.
Система организации контроля за исполнением подпрограммы	Общий контроль за выполнением подпрограммы осуществляет УГХ

Руководитель УГХ Л.М.АНТОНЕНКО

Приложение № 8 к постановлению Администарции ЗАТО г.Железногорск от 14.03.2014 № 563

Приложение № 2 к подпрограмме «Развитие объектов социальной сферы, специального назначения и обеспечение нормативного технического состояния жилого фонда ЗАТО Железногорск" на 2014-2016 годы

ПЕРЕЧЕНЬ МЕРОПРИЯТИЙ ПОДПРОГРАММЫ

Наименование программы, подпрограммы	ГРБС	Код бюджетной классификации				Расходы, руб., годы				
		ГРБС	РзПр	ЦСР	ВР	очередной финансовый год	первый год планового периода	второй год планового периода	Итого на период	Ожидаемый результат от реализации программного мероприятия (в натуральном выражении)
Цель подпрограммы	Обеспечение благоприятных и безопасных условий проживания граждан и обеспечение доступности предоставляемых социальных и коммунальных услуг на территории ЗАТО Железногорск									
Задача 1	Оказание населению качественных услуг в области коммунально-бытовой сферы ЗАТО Железногорск									
Компенсация выпадающих доходов организациям, предоставляющим населению услуги связанные с погребением	Администрация ЗАТО гЖелезногорск	009	0502	0420001	810	4151700,000	4151700,000	4151700,000	12455100,000	Ежегодная перевозка 1200 тел умерших в патологоанатомическое отделение
Реализация временных мер поддержки населения в целях обеспечения доступности коммунальных услуг (в соответствии с Законом края от 20.12.2012 № 3-959 "О наделении органов местного самоуправления городских округов и муниципальных районов края отдельными государственными полномочиями Красноярского края по реализации временныхх мер поддержки населения в целях обеспечения доступности коммунальных услуг")	Администрация ЗАТО гЖелезногорск	009	0502	0427578	810	44758700,000	43018300,000	0,000	87777000,000	Компенсация выпадающих доходов ресурсоснабжающих и управляющих организаций в сязи с органичением предельной стоимости энергоресурсов
Организация и содержание мест захоронения в г. Железногорске, пос. Подгорном	Администрация ЗАТО гЖелезногорск	009	0503	0420002	244	7922000,000	7922000,000	7922000,000	23766000,000	Содержание 44,4 Га кладбищ в г. Железногорске и пос. Подгорный с объектами благоустройства
Расходы на возмещение затрат, связанных с применением регулируемых цен на банные услуги МП "ЖКХ "	Администрация ЗАТО гЖелезногорск	009	0502	0420003	810	650000,000	650000,000	650000,000	1950000,000	посещение бани по льготным тарифам -3600 человек
Расходы на возмещение затрат, связанных с применением регулируемых цен на банные услуги МП "Нега"	Администрация ЗАТО гЖелезногорск	009	0502	0420004	810	1517200,000	1517200,000	1517200,000	4551600,000	посещение бани по льготным тарифам -45500 человек
Строительство объекта ритального назначения (кладбище)	Администрация ЗАТО гЖелезногорск	009	0502	0420005	810	5000000,000	0,000	0,000	5000000,000	строительство кладбища площадью 15Га для обеспечние погребения умерших
Организация и содержание земельных участков с разрешенным использованием под кладбища в пос.Додоново, Новый путь, д.Шивера	Администрация ЗАТО гЖелезногорск	009	0503	0420022	244	756500,000	756500,000	756500,000	2269500,000	Содержание 5,0 Га земельных участков, занятых кладбищами, в пос.Додоново, Новый путь, д.Шивера
В том числе:										
ГРБС 1 Администарция ЗАТО г.Железногорск						64756100,000	58015700,000	14997400,000	137769200,000	
Всего по подпрограмме						64756100,000	58015700,000	14997400,000	137769200,000	

Руководитель УГХ Л.М.АНТОНЕНКО

Муниципальное образование «Закрытое административно – территориальное образование Железногорск Красноярского края»
АДМИНИСТРАЦИЯ ЗАТО г.ЖЕЛЕЗНОГОРСК
ПОСТАНОВЛЕНИЕ
14.03.2014 №564
г.Железногорск

О ВНЕСЕНИИ ИЗМЕНЕНИЙ В ПОСТАНОВЛЕНИЕ АДМИНИСТРАЦИИ ЗАТО Г.ЖЕЛЕЗНОГОРСК ОТ 07.11.2013 № 1765 «ОБ УТВЕРЖДЕНИИ МУНИЦИПАЛЬНОЙ ПРОГРАММЫ «БЕЗОПАСНЫЙ ГОРОД» НА 2014 - 2016 ГОДЫ»

В соответствии со статьёй 179 Бюджетного кодекса Российской Федерации, Федеральным законом от 06.10.2003 № 131-ФЗ «Об общих принципах организации местного самоуправления в Российской Федерации»,Федеральным законом от 06.03.2006 № 35-ФЗ «О противодействии терроризму», Уставом ЗАТО Железногорск, постановлением Администрации ЗАТО г.Железногорск от 21.08.2013 № 1301 «Об утверждении Порядка принятия решений о разработке, формировании и реализации муниципальных программ ЗАТО Железногорск»,

ПОСТАНОВЛЯЮ:

1. Внести в постановление Администрации ЗАТО г.Железногорск от 07.11.2013 № 1765 «Об утверждении муниципальной программы «Безопасный город» на 2014 - 2016 годы» следующее изменение:

1.1. Приложение к постановлению изложить в новой редакции согласно Приложения к настоящему постановлению.

2. Управлению делами Администрации ЗАТО г. Железногорск (Л.В.Машенцева) довести настоящее постановление до сведения населения через газету "Город и горожане".

3. Отделу общественных связей Администрации ЗАТО г.Железногорск (И.С. Пикалова) разместить настоящее постановление на официальном сайте муниципального образования «Закрытое административно-территориальное образование Железногорск Красноярского края» в информационно-телекоммуникационной сети Интернет.

4. Контроль за исполнением настоящего постановления возложить на заместителя Главы администрации ЗАТО г. Железногорск по безопасности и взаимодействию с правоохранительными органами В.А. Черкасова.

5. Настоящее постановление вступает в силу после официального опубликования.

Глава администрации С.Е.ПЕШКОВ

Приложение к постановлению Администрации ЗАТО г.Железногорск от 14.03.2014 № 564

Приложение к постановлению Администрации ЗАТО г.Железногорск от 07.11.2013 № 1765

МУНИЦИПАЛЬНАЯ ПРОГРАММА «БЕЗОПАСНЫЙ ГОРОД» НА 2014 – 2016 ГОДЫ

1. Паспорт муниципальной программы ЗАТО Железногорск

Наименование муниципальной программы	«Безопасный город» на 2014 – 2016 годы (далее - Программа)
Основания для разработки муниципальной программы	Федеральный закон от 06.10.2003 № 131-ФЗ «Об общих принципах организации местного самоуправления в Российской Федерации» Ст.179 Бюджетного кодекса Российской Федерации Федеральный закон от 06.03.2006 № 35-ФЗ «О противодействии терроризму» Устав ЗАТО Железногорск Решение антинаркотической комиссии Красноярского края (протокол № 1 от 23.07.2008) Стратегия антинаркотической политики Красноярского края, одобренная на заседании антинаркотической комиссии Красноярского края 25.08.2010 постановление Администрации ЗАТО г.Железногорск от 30.07.2013 № 1207 «Об утверждении перечня муниципальных программ ЗАТО Железногорск» постановление Администрации ЗАТО г.Железногорск от 21.08.2013 № 1301 «Об утверждении Порядка принятия решений о разработке, формировании и реализации муниципальных программ ЗАТО Железногорск»
Разработчик муниципальной программы	Отдел общественной безопасности и режима Администрации ЗАТО г.Железногорск

Исполнители муниципальной программы	Администрация ЗАТО г.Железногорск Муниципальное казенное учреждение «Управление образования» (далее - МКУ «Управление образования») Муниципальное бюджетное образовательное учреждение Лицей № 102 имени академика Михаила Федоровича Решетнева (далее - МБОУ Лицей № 102) Муниципальное бюджетное образовательное учреждение Лицей № 103 «Гармония» (далее -МБОУ Лицей № 103) Муниципальное казенное учреждение «Управление культуры» (далее - МКУ «Управление культуры») Муниципальное бюджетное учреждение культуры Центральная городская библиотека им. М.Горького (далее - МБУК ЦГБ) Муниципальное бюджетное учреждение культуры Центральная городская детская библиотека ЦГДБ им. А.П.Гайдара (далее - МБУК ЦГДБ) Муниципальное бюджетное учреждение культуры «Центр досуга» (далее - МБУК ЦД) Муниципальное казенное образовательное учреждение дополнительного образования детей «Дворец творчества детей и молодежи» (далее - МКОУ ДОД «ДТДиМ») Муниципальное казенное учреждение «Центр социальной помощи семье и детям» (далее - МКУ «ЦСПСиД») Управление социальной защиты населения Администрация ЗАТО г. Железногорск (далее - УСЗН) Муниципальное автономное учреждение «Комбинат оздоровительных спортивных сооружений» (далее - МАУ «КОСС») Муниципальное казенное образовательное учреждение дополнительного образования детей детско-юношеская спортивная школа № 1 (далее - МКОУ ДОД ДЮСШ – № 1) Муниципальное казенное учреждение «Централизованная бухгалтерия» (далее – МКУ «ЦБ») Муниципальное казенное учреждение «Центр общественных связей» (далее - МКУ «ЦОС») Муниципальное казенное учреждение «Молодежный центр» (далее - МКУ «МЦ») Муниципальное казённое учреждение «Управление по делам гражданской обороны, чрезвычайным ситуациям и режима ЗАТО Железногорск» (далее - МКУ «Управление по делам ГО, ЧС и режима»)
Перечень подпрограмм и отдельных мероприятий муниципальной программы	Подпрограмма 1 «Комплексные меры противодействия терроризму и экстремизму»; Подпрограмма 2 «Комплексные меры противодействия злоупотреблению наркотическими средствами и их незаконному обороту»
Цели муниципальной программы	Цели: 1. Участие в профилактике терроризма и экстремизма. 2. Сокращение масштабов немедицинского потребления наркотиков, снижение негативных социально-экономических последствий, вызванных распространением наркомании в ЗАТО Железногорск
Задачи муниципальной программы	Задачи: 1.1. Разработка и организация социальной антитеррористической рекламы и ее размещение в местах массового пребывания людей. 1.2. Проведение семинаров-практикумов по антитеррористической подготовке в образовательных организациях. 1.3. Приобретение специального оборудования для электронного оформления заявлений и пропусков на въезд в ЗАТО. 2.1. Формирование у населения ЗАТО Железногорск негативного отношения к незаконному потреблению наркотических средств и психотропных веществ. 2.2. Повышение уровня компетентности и квалификации специалистов, работающих с детьми, несовершеннолетними и молодежью и осуществляющих деятельность по профилактике наркомании. 2.3. Организация и проведение мероприятий по профилактике наркомании. 2.4. Развитие системы раннего выявления потребителей наркотиков. 2.5. Создание условий для вовлечения граждан в антинаркотическую деятельность. 2.6. Создание условий для ограничения незаконного оборота наркотических средств. 2.7. Организация мероприятий направленных на укрепление межведомственного взаимодействия правоохранительных структур, органов местного самоуправления, организаций и учреждений по профилактике злоупотребления наркотическими веществами. 2.8. Проведение мониторинга наркоситуации в ЗАТО Железногорск
Перечень целевых показателей и показателей результативности муниципальной программы с расшифровкой плановых значений по годам ее реализации, значения целевых показателей на долгосрочный период (приложение 1, 2 к настоящему паспорту)	1.1. Количество проведенных семинаров-практикумов по антитеррористической подготовке с обучающимися; 1.2. Количество изготовленной и распространенной полиграфической продукции антитеррористической направленности; 1.3. Количество изготовленных и установленных баннеров антитеррористической направленности; 1.4 Улучшение качества работы по оформлению заявлений и пропусков на въезд в ЗАТО. 2.1. Количество опубликованных материалов, видеороликов антинаркотической направленности в средствах массовой информации; 2.2. Количество установленных баннеров антинаркотической направленности; 2.3. Количество проведенных мероприятий по профилактике злоупотребления наркотиками; 2.4. Количество проведенных совместных профилактических мероприятий с участием правоохранительных органов, органов местного самоуправления, организаций и учреждений; 2.5. Количество родителей, охваченных профилактическими антинаркотическими мероприятиями; 2.6. Количество несовершеннолетних и молодежи в возрасте от 8 до 19 лет, принявших участие в профилактических антинаркотических мероприятиях; 2.7. Количество специалистов, работающих с детьми, несовершеннолетними и молодежью и осуществляющих деятельность по профилактике наркомании, повысивших уровень компетентности и квалификацию в данной сфере деятельности за период реализации Программы; 2.8. Увеличение количества больных наркоманией и алкоголизмом, прошедших лечение и реабилитацию, длительность ремиссии у которых составляет не менее 2 лет, за период реализации Программы; 2.9. Уничтожение очагов дикорастущей конопли на площади 45 Га (по 15 Га) ежегодно. Перечень целевых показателей и показателей результативности муниципальной программы с расшифровкой плановых значений по годам ее реализации, значения целевых показателей на долгосрочный период приведены в приложениях 1, 2 к настоящему паспорту)
Этапы и сроки реализации муниципальной Программы	2014 – 2016 годы
Информация по ресурсному обеспечению муниципальной программы, в том числе в разбивке по источникам финансирования по годам реализации программы	Общий объем финансирования программы составляет всего: 2 740535,0 руб. из них средства: - федерального бюджета – 0,0 руб.; - краевого бюджета – 0,0 руб.; - местного бюджета – 2 740535,0 руб. Общий объем финансирования на 2014 год: 1 240535,0 руб., из них средства: - федерального бюджета – 0,0 руб.; - краевого бюджета - 0,0 руб. - местного бюджета – 1 240535,0 руб. Общий объем финансирования на 2015 год: 750000,0 руб. из них средства: - федерального бюджета – 0,0 руб.; - краевого бюджета - 0,0 руб. - местного бюджета – 750000,0 руб. Общий объем финансирования на 2016 год: 750000,0 руб. из них средства: - федерального бюджета - 0,0 руб.; - краевого бюджета - 0,0 руб.; - местного бюджета – 750000,0 руб.
Ожидаемые результаты реализации муниципальной программы	1.1.Проведение не менее 15 (по 5 ежегодно) семинаров-практикумов по антитеррористической подготовке с обучающимися (с общим охватом в год не менее 500 обучающихся); 1.2. Изготовление и распространение полиграфической продукции антитеррористической направленности в количестве не менее 3 тысяч экземпляров, (по 1 тысяче экземпляров ежегодно); 1.3.Изготовление и размещение баннеров антитеррористической направленности в количестве не менее 9 баннеров (по 3 баннера ежегодно); 1.4. Уменьшение времени по оформлению заявлений и пропусков на въезд в ЗАТО на 50%; 2.1.Публикация материалов и видеороликов антинаркотической направленности в средствах массовой информации в количестве не менее 9 видеороликов (не менее 3 ежегодно) и 15 публикаций (не менее 5 ежегодно); 2.2.Изготовление и размещение баннеров антинаркотической направленности в количестве не менее 9 баннеров (не менее 3 ежегодно); 2.3.Участие несовершеннолетних и молодежи в возрасте от 8 до 19 лет в профилактических антинаркотических мероприятиях не менее 60% (не менее 20% ежегодно); 2.4. Охват профилактическими антинаркотическими и антиалкогольными мероприятиями за период реализации Программы не менее 75% родителей детей, обучающихся в учебных организациях общего образования в возрасте от 8 до 17 лет (не менее 25% ежегодно); 2.5.Повышение уровня компетентности и квалификации специалистов, работающих с детьми, несовершеннолетними и молодежью и осуществляющих деятельность по профилактике наркомании, пьянства и алкоголизма, за период реализации Программы в количестве 75 специалистов: 2014 год – 25 специалистов, 2015 год – 25 специалистов, 2016 год – 25специалистов; 2.6. Увеличение количества больных наркоманией и алкоголизмом, прошедших лечение и реабилитацию, длительность ремиссии у которых составляет не менее 2 лет, за период реализации Программы не менее чем на 15% 5% ежегодно) относительно 2013 года; 2.7. Уничтожение очагов дикорастущей конопли на общей площади 45 Га (по 15 Га ежегодно);
Перечень объектов капитального строительства муниципальной собственности ЗАТО Железногорск (приложение 3 к настоящему паспорту)	-

2. Характеристика текущего состояния проблем безопасности ЗАТО Железногорск, основные показатели и анализ социальных, финансово-экономических и прочих рисков реализации Программы

На состояние безопасности ЗАТО Железногорск прежде всего активно влияет криминогенный потенциал, уровень наркотизации населения, происходящие негативные явления в социально-экономической, демографической сферах, ценностных ориентирах общества в целом. Терроризм - это часть сегодняшней реальности, об этом свидетельствуют трагические события в Москве и Беслане, в Нью-Йорке, Лондоне и Мадриде.

Для обеспечения безопасности и улучшения криминогенной обстановки в ЗАТО Железногорск можно выделить три основных направления деятельности:

- усиление антитеррористической защищённости и повышение уровня безопасности объектов социальной сферы;

- просветительская и агитационная работа, воспитание патриотических чувств у молодёжи и толерантного отношения к людям иной национальности и вероисповедания;

- сокращение масштабов немедицинского потребления наркотиков.

При выборе направлений деятельности по безопасности в ЗАТО Железногорск, учитывалось, что террористические акции характеризуются нанесением точечных ударов по самым жизненно важным объектам (в том числе и с моральной точки зрения), на сегодняшнем этапе необходимо обеспечить антитеррористическую защищённость именно учебных заведений, больниц, спортивных сооружений, культурно-зрелищных учреждений. Террористические акты на таких объектах вызывают опасные последствия из-за того, что влекут за собой многочисленные жертвы и создают у людей атмосферу страха, паники, неизвестности и неуверенности в своей безопасности и безопасности своих близких.

Кроме того, особое внимание необходимо уделить профилактике участия молодёжи в деятельности, носящей экстремистский характер. Для этого требуется просветительская и агитационная работа, воспитание патриотических чувств у молодёжи и толерантного отношения к людям иной национальности и вероисповедания.

Возрастает роль средств массовой информации в профилактике терроризма и экстремизма. Стремления в средствах массовой информации полного подробного информирования общественности обо всех событиях, не задумываясь о последствиях сказанного, должны уступить место показу подлинного положения вещей, формированию у каждого здравомыслящего человека идеи или намерения противодействия терроризму и экстремизму.

Остро обозначена проблема злоупотребления наркотическими средствами и их незаконного оборота.

В период с 2011 по 2013 годы на территории ЗАТО Железногорск реализовывалась муниципальная целевая программа «Комплексные меры противодействия злоупотреблению наркотическими средствами и их незаконному обороту на 2011-2013 годы». Благодаря реализации мероприятий данной программы оценочные показатели уровня наркотизации населения в ЗАТО Железногорск не превысили средних значений по Красноярскому краю. За период действия указанной Программы в течение 2011-2013 года не было поставлено на учет в медицинское учреждение с диагнозом «наркомания» ни одного несовершеннолетнего лица. По официальным данным по состоянию на 2013 год на территории ЗАТО г.Железногорск зарегистрировано 95 человек больных наркоманией, за 2012 год 89 человек, за 2011 год 105 человек, за 2010 год 160 человек. Тем не менее современная ситуация в Красноярском крае характеризуется расширением незаконного распространения и немедицинского потребления наркотиков.

Ситуация с незаконным оборотом наркотиков на территории ЗАТО Железногорск, несмотря на принимаемые правоохранительными органами меры, остается достаточно сложной, по причине возникновения и распространения новых синтетических наркотических средств.

Количество смертельных случаев, связанных с отравлением наркотическими средствами составило в 2010 году – 7 случаев, в 2011 году – 6 случаев, в 2012 году – 7 случаев, в 2013 году – 1 случай.

Развитая транспортная инфраструктура, наличие сырьевой базы для производства наркотических средств и активное участие в их незаконном обороте ранее судимых, не имеющих постоянного дохода, организованных групп, - создают условия сохранения в ЗАТО достаточно высокого уровня наркопреступности, имеющего на протяжении последних лет устойчивою тенденцию к росту не менее 20-30% ежегодно. При этом, совершение преступлений, связанных со сбытом наркотиков от общего числа наркопреступлений сохраняется на уровне 76%.

Формированию повышенного спроса на высокотехнологичные синтетические наркотики во многом способствуют и новые модные течения в молодежной среде, и интернет технологии. Среди части молодежи злоупотребление наркотиками, особенно стимуляторами и галлюциногенами, становится неотъемлемым поведенческим элементом общения.

Таким образом, основным средством предупреждения вовлечения в незаконное потребление наркотиков и воздействия на потребителей наркотиков является профилактика наркомании и предупреждение правонарушений, связанных с незаконным оборотом наркотиков.

Во избежание ухудшения наркоситуации и криминализации в целом, повышения антитеррористической безопасности в ЗАТО Железногорск необходимо постоянное и планомерное проведение всего комплекса антитеррористической и антинаркотической работы с участием органов местного самоуправления, государственных и общественных учреждений и организаций, что предполагает необходимость принятия дополнительных мер и использование программно-целевого метода планирования.

Реализацию указанных мер необходимо спланировать на долгосрочный период (до 2016 года), что обеспечит повышение уровня знаний учащихся образовательных учреждений ЗАТО Железногорск по антитеррористической подготовке и их действиям при террористической угрозе, профилактику терроризма и формирование активной жизненной позиции по антитеррористическим действиям среди всех слоев населения ЗАТО Железногорск, усиление антитеррористической защищенности объектов социальной сферы, устойчивое снижение напряженности в сфере немедицинского потребления наркотических средств.

3. Приоритеты и цели социально-экономического развития в сфере безопасности ЗАТО Железногорск, описание основных целей и задач Программы, прогноз развития соответствующей сферы социально-экономического развития и планируемые макроэкономические показатели по итогам реализации Программы

Приоритеты и цели в сфере антитеррористической безопасности определены в соответствии со следующими нормативными правовыми актами Российской Федерации:

- Федеральный закон от 06.10.2003 № 131-ФЗ «Об общих принципах организации местного самоуправления в Российской Федерации»;

- Федеральный закон от 06.03.2006 № 35-ФЗ «О противодействии терроризму»;

- Устав ЗАТО Железногорск.

Приоритеты и цели в сфере противодействия злоупотреблению наркотическими средствами определены в соответствии со следующими нормативными правовыми актами Российской Федерации и Красноярского края:

- Распоряжение антинаркотической комиссии Красноярского края (протокол № 1 от 23.06.2008);

- Стратегия антинаркотической политики Красноярского края, одобренной на заседании антинаркотической комиссии Красноярского края от 25.08.2010, на основании типовой муниципальной антинаркотической программы и Федерального закона «О наркотических средствах и психотропных веществах» от 08.01.1998 N 3.

Реализация Программы будет осуществляться в соответствии со следующими основными приоритетами:

1. Участие в профилактике терроризма и экстремизма.

2. Сокращение масштабов немедицинского потребления наркотиков, снижение негативных социально-экономических последствий, вызванных распространением наркомании в ЗАТО Железногорск.

Для успешного достижения поставленной цели, предполагается решение следующих задач:

1.1. Разработка и организация социальной антитеррористической рекламы и размещение в местах массового пребывания людей;

1.2. Проведение семинаров - практикумов по антитеррористической подготовке в учебных учреждениях;

1.3. Улучшение качества работы по оформлению заявлений и пропусков на въезд в ЗАТО;

1.4. Формирование у населения ЗАТО Железногорск негативного отношения к незаконному потреблению наркотических средств и психотропных веществ;

1.5. Повышение уровня компетентности и квалификации специалистов, работающих с детьми, несовершеннолетними и молодежью и осуществляющих деятельность по профилактике наркомании;

1.6. Организация и проведение профилактических мероприятий;

1.7. Развитие системы раннего выявления потребителей наркотиков;

1.8. Создание условий для вовлечения граждан в антинаркотическую деятельность;

1.9. Создание условий для ограничения незаконного оборота наркотических средств;

1.10. Организационные мероприятия направленные на укрепление межведомственного взаимодействия правоохранительных структур, органов местного самоуправления, организаций и учреждений по профилактике;

1.11. Проведение мониторинга наркоситуации в ЗАТО Железногорск.

Реализация Программы должна способствовать улучшению обстановки в сфере общественной и антитеррористической безопасности, к снижению масштабов немедицинского потребления наркотиков, и как результат - снижение негативных социально-экономических последствий, вызванных распространением наркомании в ЗАТО Железногорск.

4. Прогноз и описание конечных результатов Программы, характеризующих целевое состояние (изменение состояния) уровня и качества жизни населения, социальной сферы, экономики, общественной безопасности, степени реализации других общественно значимых интересов и потребностей

Своевременная и в полном объеме реализация Программы позволит обеспечить:

- повышение уровня знаний обучающихся по действиям при террористической угрозе путём проведения семинаров-практикумов по антитеррористической подготовке с учащимися, не менее 15 (по 5 ежегодно) и с общим охватом в год не менее 500 обучающихся;

- изготовление и распространение полиграфической продукции антитеррористической направленности в количестве не менее 3 тысяч экземпляров, (по 1 тысяче ежегодно);

- изготовление и размещение баннеров антитеррористчиеской направленности, не менее 9 баннеров (по 3 баннера ежегодно);

- публикацию материалов и видеороликов антинаркотической направленности в средствах массовой информации не менее 9 видеороликов (по 3 ежегодно) и 15 публикаций (по 5 ежегодно);

- изготовление и размещение баннеров антинаркотической направленности не менее 9 баннеров (по 3 ежегодно);

- уменьшение времени по оформлению заявлений и пропусков на въезд в ЗАТО на 50%;

- участие несовершеннолетних и молодежи в возрасте от 8 до 19 лет в профилактических антинаркотических мероприятиях не менее 60%;

- охват профилактическими антинаркотическими и антиалкогольными мероприятиями за период реализации Программы, не менее 75% родителей детей, обучающихся в учебных организациях общего образования в возрасте от 8 до 17 лет (25% ежегодно);

- повышение уровня компетентности и квалификации специалистов, работающих с детьми, несовершеннолетними и молодежью и осуществляющих деятельность по профилактике наркомании, пьянства и алкоголизма, за период реализации Программы 75 специалистов: 2014 год – 25 специалистов, 2015 год – 25 специалистов, 2016 год – 25 специалистов;

- увеличение количества больных наркоманией и алкоголизмом, прошедших лечение и реабилитацию, длительность ремиссии у которых составляет не менее 2 лет, за период реализации Программы не менее чем на 15% 5% ежегодно) относительно 2013 года;

- уничтожение очагов дикорастущей конопли на общей площади 45 Га (по 15 Га ежегодно).

Перечень целевых показателей и показателей результативности Программы с расшифровкой плановых значений по годам ее реализации представлены в приложении № 1 к паспорту Программы, значения целевых показателей на долгосрочный период представлены в приложении № 2 к паспорту Программы.

5. Сроки реализации Программы в целом, контрольные этапы и сроки их реализации с указанием промежуточных показателей

Срок реализации Программы – 2014-2016 годы.

6. Перечень подпрограмм и отдельных мероприятий Программы с указанием сроков их реализации и ожидаемых результатов

Программа включает две подпрограммы, реализация мероприятий которых в комплексе призвана обеспечить достижение цели и решение программных задач:

Подпрограмма 1 «Комплексные меры противодействия терроризму и экстремизму» (приложение №3 к муниципальной программе);

Подпрограмма 2 «Комплексные меры противодействия злоупотреблению наркотическими средствами и их незаконному обороту» (приложение №4 к муниципальной программе).

Реализация мероприятий подпрограмм позволит достичь в 2014 - 2016 годах следующих результатов:

по подпрограмме 1 «Комплексные меры противодействия терроризму и экстремизму»:

1. Формирование у населения активной жизненной позиции к проблемам противодействия терроризму и экстремизму, формирование у граждан бдительности к проявлениям терроризма и экстремизма;

2. Совершенствование системы информирования и защиты населения от возможной угрозы терактов и возникновения опасных кризисных ситуаций;

3. Улучшение качества работы по оформлению заявлений и пропусков на въезд в ЗАТО;

по подпрограмме 2 «Комплексные меры противодействия злоупотреблению наркотическими средствами и их незаконному обороту»:

1. Формирование у населения ЗАТО Железногорск негативного отношения к незаконному потреблению наркотических средств и психотропных веществ;

2. Повышение уровня компетентности и квалификации специалистов, работающих с детьми, несовершеннолетними и молодежью и осуществляющих деятельность по профилактике наркомании;

3. Организация и проведение профилактических мероприятий;

4. Развитие системы раннего выявления потребителей наркотиков;

5. Создание условий для вовлечения граждан в антинаркотическую деятельность;

6. Создание социальных и медицинских предпосылок отказа от злоупотребления наркотиками, обеспечение условий для ограничения незаконного оборота наркотических средств;

7. Проведение мероприятий, направленных на укрепление межведомственного взаимодействия правоохранительных структур, органов местного самоуправления, организаций и учреждений по профилактике наркомании;

8. Проведение мониторинга наркоситуации в ЗАТО Железногорск.

7. Информация о распределении планируемых расходов по подпрограммам и отдельным мероприятиям Программы

Информация о распределении планируемых расходов по подпрограммам и мероприятиям подпрограмм, с указанием главных распорядителей средств местного бюджета, а также по годам реализации Программы представлена в приложении № 1 к Программе.

Контроль за целевым и эффективным использованием финансовых средств местного бюджета осуществляется в соответствии с бюджетным законодательством.

8. Информация о ресурсном обеспечении и прогнозной оценке расходов на реализацию целей Программы с учетом источников финансирования

Общий объем финансирования программы составляет всего:
2 740535,0 руб. из них средства:
- федерального бюджета – 0,0 руб.;
- краевого бюджета – 0,0 руб.;
- местного бюджета – 2 740535,0 руб.

Общий объем финансирования на 2014 год:
1 240535,0 руб., из них средства:
- федерального бюджета – 0,0 руб.;
- краевого бюджета - 0,0 руб.;
- местного бюджета – 1 240535,0 руб.

Общий объем финансирования на 2015 год:
750000 руб. из них средства:
- федерального бюджета – 0,0 руб.;
- краевого бюджета - 0,0 руб.;
- местного бюджета – 750000,0 руб.

Общий объем финансирования на 2016 год:
750000 руб. из них средства:
- федерального бюджета - 0,0 руб.;
- краевого бюджета - 0,0 руб.;
- местного бюджета – 750000,0 руб.

Информация о ресурсном обеспечении и прогнозной оценке расходов на реализацию целей муниципальной программы с учетом источников финансирования приведена в приложении № 2 к Программе.

9. Прогноз сводных показателей муниципальных заданий, в случае оказания муниципальными учреждениями муниципальных услуг (работ) юридическим и (или) физическим лицам

В рамках реализации муниципальной программы не планируется оказание муниципальными государственными учреждениями муниципальных услуг (выполнение работ) юридическим и (или) физическим лицам.

Начальник Отдела общественной безопасности и режима Администрации ЗАТО г.Железногорск К.Ю.ВОРОНИН

Приложение № 1
к Паспорту муниципальной программы
«Безопасный город» на 2014 – 2016 годы

ПЕРЕЧЕНЬ ЦЕЛЕВЫХ ПОКАЗАТЕЛЕЙ И ПОКАЗАТЕЛЕЙ РЕЗУЛЬТАТИВНОСТИ ПРОГРАММЫ С РАСШИФРОВКОЙ ПЛАНОВЫХ ЗНАЧЕНИЙ ПО ГОДАМ ЕЕ РЕАЛИЗАЦИИ

№ п/п	Цели, задачи, показатели	Единица измерения	Вес показателя	Источник информации	Отчетный финансовый год (2012)	Текущий финансовый год (2013)	Очередной финансовый год (2014)	Первый год планового периода (2015)	Второй год планового периода (2016)
1	2	3	4	5	6	7	8	9	10
Подпрограмма 1: «Комплексные меры противодействия терроризму и экстремизму» Цель 1: Участие в профилактике терроризма и экстремизма.									
1.1.	Целевой показатель 1: Количество проведённых семинаров-практикумов по антитеррористической подготовке с обучающимися	ед.		Ведомственная отчётность	2	5	5	5	5
1.2.	Целевой показатель 2: Количество изготовленной и распространённой полиграфической продукции антитеррористической направленности	ед.		Ведомственная отчётность	1000	1000	1000	1000	1000
1.3.	Целевой показатель 3: Количество изготовленных и размещенных баннеров антитеррористической направленности	ед.		Ведомственная отчётность	3	3	3	3	3
Подпрограмма 2: «Комплексные меры противодействия злоупотреблению наркотическими средствами и их незаконному обороту». Цель 2: Сокращение масштабов немедицинского потребления наркотиков, снижение негативных социально-экономических последствий, вызванных распространением наркомании в ЗАТО Железногорск.									
2.1	Целевой показатель 1: Количество опубликованных материалов, видеороликов антинаркотической направленности в средствах массовой информации	количество публикаций и видеороликов		Ведомственная отчетность	-	-	3 публика-ции, 5 видеоро-ликов	3 публика-ции, 5 видеоро-ликов	3 публика-ции, 5 видеоро-ликов
2.2	Целевой показатель 2: Количество установленных баннеров антинаркотической направленности;	ед.		Ведомственная отчетность	2	2	3	3	3
2.3	Целевой показатель 3: Количество проведенных мероприятий по профилактике злоупотребления наркотиками	количество мероприятий		Ведомственная отчетность	9	9	9	9	9
2.4.	Целевой показатель 4: Количество проведенных совместных профилактических мероприятий с участием правоохранительных органов, органов местного самоуправления, организаций и учреждений	количество мероприятий		Ведомственная отчетность	4	4	4	4	4

2.5.	Целевой показатель 5: Количество родителей, охваченных профилактическими антинаркотическими мероприятиями	Количество родителей, %		Ведомственная отчетность	25	25	25	25	25
2.6.	Целевой показатель 6: Количество несовершеннолетних и молодежи в возрасте от 8 до 19 лет, принявших участие в профилактических антинаркотических мероприятиях	Количество несовершеннолетних, % от общей численности проживающих на территории ЗАТО Железногорск (статистические сведения на 01.01.2012 – 9054 человека)		Ведомственная отчетность	20	20	20	20	20
2.7.	Целевой показатель 7: Количество специалистов, работающих с детьми, несовершеннолетними и молодежью и осуществляющих деятельность по профилактике наркомании, повысивших уровень компетентности и квалификацию в данной сфере деятельности	Количество специалистов		Ведомственная отчетность	25	25	25	25	25
2.8.	Увеличение количества больных наркоманией и алкоголизмом, прошедших лечение и реабилитацию, длительность ремиссии у которых составляет не менее 2 лет	человек		Ведомственная отчетность	18	2	5	5	5
2.9.	Уничтожение очагов дикорастущей конопли на площади 45 Га (по 15 Га) ежегодно	Га		Ведомственная отчетность	21	21,2	15	15	15

Начальник Отдела общественной безопасности и режима Администрации ЗАТО г.Железногорск К.Ю.ВОРОНИН

Приложение № 2
к Паспорту муниципальной программы ЗАТО Железногорск
«Безопасный город» на 2014 – 2016 годы

ЗНАЧЕНИЯ ЦЕЛЕВЫХ ПОКАЗАТЕЛЕЙ НА ДОЛГОСРОЧНЫЙ ПЕРИОД

№ п/п	Цели, целевые показатели	Единица измерения	Отчетный финансовый год, 2012	Текущий финансовый год, 2013	Очередной финансовый год, 2014	Плановый период		Долгосрочный период по годам							
						Первый год планового периода, 2015	второй год планового периода, 2016	2017	2018	2019	2020	2021	2022	2023	2024
1	2	3	4	5	6	7	8	9	10	11	12	13	14	15	16
Цель 1.Участие в профилактике терроризма и экстремизма.															
1.1.	Целевой показатель 1: Количество проведённых семинаров-практикумов по антитеррористической подготовке с обучающимися	шт.	2	5	5	5	5	5	5	5	5	5	5	5	5
1.2.	Целевой показатель 2: Количество изготовленной и распространённой полиграфической продукции антитеррористической направленности	шт.	1000	1000	1000	1000	1000	1000	1000	1000	1000	1000	1000	1000	1000
1.3.	Целевой показатель 3: Количество изготовленных и размещённых баннеров антитеррористической направленности	шт.	3	3	3	3	3	3	3	3	3	3	3	3	3
Цель 2: Сокращение масштабов немедицинского потребления наркотиков, снижение негативных социально-экономических последствий, вызванных распространением наркомании в ЗАТО Железногорск.															
2.1.	Целевой показатель 1: Количество опубликованных материалов, видеороликов антинаркотической направленности в средствах массовой информации	количество публикаций и видеороликов	-	-	3/5	3/5	3/5	3/5	3/5	3/5	3/5	3/5	3/5	3/5	3/5
2.2.	Целевой показатель 2: Количество установленных баннеров антинаркотической направленности	количество баннеров	2	2	3	3	3	3	3	3	3	3	3	3	3
2.3.	Целевой показатель 3: Количество проведенных мероприятий по профилактике злоупотребления наркотиками	количество мероприятий	9	9	9	9	9	9	9	9	9	9	9	9	9
2.4.	Целевой показатель 4: Количество проведенных совместных профилактических мероприятий с участием правоохранительных органов, органов местного самоуправления, организаций и учреждений	количество мероприятий	4	4	4	4	4	4	4	4	4	4	4	4	4
2.5.	Целевой показатель 5: Количество родителей, охваченных профилактическими антинаркотическими мероприятиями	Количество родителей, %	25	25	25	25	25	25	25	25	25	25	25	25	25
2.6.	Целевой показатель 6: Количество несовершеннолетних и молодежи в возрасте от 8 до 19 лет, принявших участие в профилактических антинаркотических мероприятиях	Количество несовершеннолетних, % от общей численности проживающих на территории ЗАТО Железногорск (статистические сведения на 01.01.2012 года – 9054 человека)	20	20	20	20	20	20	20	20	20	20	20	20	20
2.7.	Целевой показатель 7: Количество специалистов, работающих с детьми, несовершеннолетними и молодежью и осуществляющих деятельность по профилактике наркомании, повысивших уровень компетентности и квалификацию в данной сфере деятельности	Количество специалистов	25	25	25	25	25	25	25	25	25	25	25	25	25
2.8	Увеличение количества больных наркоманией и алкоголизмом, прошедших лечение и реабилитацию, длительность ремиссии у которых составляет не менее 2 лет	человек	18	2	5	5	5	5	5	5	5	5	5	5	5
1	2	3	4	5	6	7	8	9	10	11	12	13	14	15	16
2.9.	Уничтожение очагов дикорастущей конопли на площади 45 Га (по 15 Га) ежегодно).	Га	21	21,2	15	15	15	15	15	15	15	15	15	15	15

Начальник Отдела общественной безопасности и режима Администрации ЗАТО г.Железногорск К.Ю.ВОРОНИН

Приложение № 1
к муниципальной программе «Безопасный город» на 2014-2016 годы

ИНФОРМАЦИЯ О РАСПРЕДЕЛЕНИИ ПЛАНИРУЕМЫХ РАСХОДОВ ПО ПОДПРОГРАММАМ И ОТДЕЛЬНЫМ МЕРОПРИЯТИЯМ МУНИЦИПАЛЬНОЙ ПРОГРАММЫ

Статус (муниципальная программа, подпрограмма)	Наименование программы, подпрограммы	Наименование ГРБС	Код бюджетной классификации				Расходы (руб.), годы			
			ГРБС	Рз Пр	ЦСР	ВР	очередной финансовый год (2014)	первый год планового периода (2015)	второй год планового периода (2016)	Итого на период
1	2	3	4	5	6	7	8	9	10	11
Муниципальная программа	«Безопасный город» на 2014 – 2016 годы	всего расходные обязательства по программе			0700000		1240535	750000	75000	2 740535
		в том числе по ГРБС:								
		Администрация ЗАТО г.Железногорск	009				890535	400000	400000	1 690535
		Муниципальное казенное учреждение «Управление культуры»	733				170000	170000	170000	510000
		Муниципальное казенное учреждение «Управление образования»	734				115000	115000	115000	345000
		Управление социальной защиты населения	732				65000	65000	65000	195000
Подпрограмма 1	«Комплексные меры противодействия терроризму и экстремизму»	всего расходные обязательства по подпрограмме					580535	90000	90000	760535
		в том числе по ГРБС:								
		Администрация ЗАТО г.Железногорск	009	0113	0710000	244	580535	90000	90000	760535
мероприятие 1 подпрограммы 1	Разработка и организация социальной антитеррористической рекламы и размещение в местах массового пребывания людей	всего расходные обязательства по мероприятию подпрограммы					64000	64000	64000	192000
		в том числе по ГРБС:								
		Администрация ЗАТО г.Железногорск	009	0113	0710001	244	64000	64000	64000	192000
мероприятие 2 подпрограммы 1	Проведение антитеррористической профилактической акции «Семинар-практикум по антитеррористической подготовке с учащимися образовательных учреждений ЗАТО Железногорск»	всего расходные обязательства по мероприятию подпрограммы					26000	26000	26000	78000
		в том числе по ГРБС:								
		Администрация ЗАТО г.Железногорск	009	0113	0710002	244	26000	26000	26000	78000
Мероприятие 3 Подпрограммы 1	Приобретение специального оборудования для электронного оформления заявлений и пропусков на въезд в ЗАТО	Всего расходные обязательства по мероприятию подпрограммы					490535	0,0	0,0	490535
		в том числе по ГРБС:								
		Администрация ЗАТО г.Железногорск	009	0113	0710003	244	490535	0,0	0,0	490535
Подпрограмма 2	«Комплексные меры противодействия злоупотреблению наркотическими средствами и их незаконному обороту»	всего расходные обязательства по подпрограмме			0720000		660000	660000	660000	1 980000
		в том числе ГРБС Управление социальной защиты населения	732	0113		244	65000	65000	65000	195000
		Муниципальное казенное учреждение «Управление образования»	734	0709		244	115000	115000	115000	345000
		Муниципальное казенное учреждение «Управление культуры»	733	0804		612	170000	170000	170000	510000
		Администрации ЗАТО г.Железногорск	009	1102 0113		622 244	310000	310000	310000	930000
мероприятие 1 подпрограммы 2	Формирование у населения ЗАТО Железногорск негативного отношения к незаконному потреблению наркотических средств и психотропных веществ	всего расходные обязательства по мероприятию подпрограммы					75000	75000	75000	225000
		в том числе ГРБС								
		Управление социальной защиты населения	732	0113	0720001	244	65000	65000	65000	195000
		Муниципальное казенное учреждение «Управление образования»	734	0709	0720001	113	10000	10000	10000	30000
мероприятие 2 подпрограммы 2	Повышения уровня компетентности и квалификации специалистов, работающих с детьми, несовершеннолетними и молодежью и осуществляющих деятельность по профилактике наркомании	всего расходные обязательства по мероприятию подпрограммы					10000	10000	10000	30000
		в том числе ГРБС								
		Муниципальное казенное учреждение «Управление образования»	734	0709	0720002	113	10000	10000	10000	30000
мероприятие 3 подпрограммы 2	Организация и проведение профилактических мероприятий антинаркотической направленности	всего расходные обязательства по мероприятию подпрограммы					225000	225000	225000	675000
		в том числе ГРБС								
		Муниципальное казенное учреждение «Управление образования»	734	0709	0720003	113	75000	75000	75000	225000
						244	20000	20000	20000	60000
		Муниципальное казенное учреждение «Управление культуры»	733	0804	0720003	612	30000	30000	30000	90000
		Администрация ЗАТО г.Железногорск	009	0702	0720003	244	50000	50000	50000	150000
				1102	0720003	622	50000	50000	50000	150000
мероприятие 4 подпрограммы 2	Создание условий для вовлечения граждан в антинаркотическую деятельность	всего расходные обязательства по мероприятию подпрограммы					150000	150000	150000	450000
		в том числе ГРБС								
		Муниципальное казенное учреждение «Управление культуры»	733	0804	0720004	612	140000	140000	140000	420000
		Администрации ЗАТО г.Железногорск	009	1102	0720004	622	10000	10000	10000	30000
мероприятие 5 подпрограммы 2	Создание условий ограничения незаконного оборота наркотических средств.	всего расходные обязательства по мероприятию подпрограммы					200000	200000	200000	600000
		в том числе ГРБС								
		Администрация ЗАТО г.Железногорск	009	0113	0720005	244	200000	200000	200000	600000

Начальник Отдела общественной безопасности и режима К.Ю.ВОРОНИН

Приложение № 2
к муниципальной программе «Безопасный город» на 2014-2016 годы

ИНФОРМАЦИЯ О РЕСУРСНОМ ОБЕСПЕЧЕНИИ И ПРОГНОЗНОЙ ОЦЕНКЕ РАСХОДОВ НА РЕАЛИЗАЦИЮ ЦЕЛЕЙ МУНИЦИПАЛЬНОЙ ПРОГРАММЫ ЗАТО ЖЕЛЕЗНОГОРСК С УЧЕТОМ ИСТОЧНИКОВ ФИНАНСИРОВАНИЯ, В ТОМ ЧИСЛЕ ПО УРОВНЯМ БЮДЖЕТНОЙ СИСТЕМЫ

Статус	Наименование муниципальной программы, подпрограммы муниципальной программы	Исполнители	Оценка расходов (руб.), годы			
			очередной финансовый год (2014)	первый год планового периода (2015)	второй год планового периода (2016)	Итого на период
Муниципальная программа	«Безопасный город» на 2014 – 2016 годы	Всего	1240535	750000	750000	2 740535
		в том числе:				
		федеральный бюджет	0,0	0,0	0,0	0,0
		краевой бюджет	0,0	0,0	0,0	0,0
		внебюджетные источники	0,0	0,0	0,0	0,0
		местный бюджет	1240535	750000	750000	2740535
		юридические лица	0,0	0,0	0,0	0,0
Подпрограмма 1	«Комплексные меры противодействия терроризму и экстремизму»;	Всего	580535	90000	90000	760535
		в том числе:				
		федеральный бюджет	0,0	0,0	0,0	0,0
		краевой бюджет	0,0	0,0	0,0	0,0
		внебюджетные источники	0,0	0,0	0,0	0,0
		местный бюджет	580535	90000	90000	760535
		юридические лица	0,0	0,0	0,0	0,0
Статус	Наименование муниципальной программы, подпрограммы муниципальной программы	Исполнители	Оценка расходов (руб.), годы			
			очередной финансовый год, 2014	первый год планового периода, 2015	второй год планового периода, 2016	Итого на период 2014 2016
Подпрограмма 2	«Комплексные меры противодействия злоупотреблению наркотическими средствами и их незаконному обороту»	Всего	660000	660000	660000	1 980000
		в том числе:				
		федеральный бюджет	0,0	0,0	0,0	0,0
		краевой бюджет	0,0	0,0	0,0	0,0
		внебюджетные источники	0,0	0,0	0,0	0,0
		местный бюджет	660000	660000	660000	1 980000
		юридические лица	0,0	0,0	0,0	0,0

Начальник Отдела общественной безопасности и режима К.Ю.ВОРОНИН

Приложение № 3 к муниципальной программе «Безопасный город» на 2014 – 2016 годы

ПОДПРОГРАММА 1 «КОМПЛЕКСНЫЕ МЕРЫ ПРОТИВОДЕЙСТВИЯ ТЕРРОРИЗМУ И ЭКСТРЕМИЗМУ», РЕАЛИЗУЕМАЯ В РАМКАХ МУНИЦИПАЛЬНОЙ ПРОГРАММЫ ЗАТО ЖЕЛЕЗНОГОРСК

1. ПАСПОРТ ПОДПРОГРАММЫ

Наименование подпрограммы	«Комплексные меры противодействия терроризму и экстремизму» (далее - подпрограмма)
Наименование муниципальной программы в рамках которой реализуется подпрограмма	Муниципальная программа «Безопасный город» на 2014-2016 годы (далее – Программа)
Исполнитель подпрограммы	Отдел общественной безопасности и режима Администрации ЗАТО г.Железногорск
Исполнители мероприятий подпрограммы	- Администрация ЗАТО г.Железногорск -Муниципальное казённое учреждение «Управление по делам гражданской обороны, чрезвычайным ситуациям и режима ЗАТО Железногорск» (Далее МКУ «Управление по делам ГО, ЧС и режима)
Цель подпрограммы	-Участие в профилактике терроризма и экстремизма
Задачи подпрограммы	-Разработка и организация социальной антитеррористической рекламы и размещение в местах массового пребывания людей; -Проведение семинаров практикумов по антитеррористической подготовке в учебных учреждениях; -Приобретение специального оборудования для электронного оформления заявлений и пропусков на въезд в ЗАТО
Целевые индикаторы	1.1. Количество проведенных семинаров-практикумов по антитеррористической подготовке с обучающимися, не менее 15 (по 5 ежегодно) и с общим охватом в год не менее 500 обучающихся; 1.2. Количество изготовленной и распространенной полиграфической продукции антитеррористической направленности, не менее 3 тысяч штук (экземпляров), (по 1 тысячи ежегодно); 1.3. Количество изготовленных и установленных баннеров антитеррористической направленности, не менее 9 баннеров (по 3 баннера ежегодно) 1.4. Уменьшение времени по оформлению заявлений и пропусков на въезд в ЗАТО на 50%
Сроки реализации подпрограммы	2014 – 2016 годы
Объёмы и источники финансирования подпрограммы на период действия подпрограммы с указанием на источник финансирования по годам реализации подпрограммы	Всего на реализацию подпрограммных мероприятий выделяется 760535 рублей, в том числе: За счёт средств местного бюджета всего: 760535 рублей, 2014 год 580535 рублей (средства местного бюджета) 2015 год 90000 рублей (средства местного бюджета) 2016 год 90000 рублей (средства местного бюджета)
Система организации контроля за исполнением подпрограммы	контроль за реализацией подпрограммных мероприятий осуществляет Отдел общественной безопасности и режима Администрации ЗАТО г.Железногорск.

2. Основные разделы подпрограммы

2.1. Постановка муниципальной проблемы и обоснование необходимости разработки подпрограммы

Подпрограмма направлена на исполнение государственных, правительственных решений по противодействию терроризму, органами власти, правоохранительными органами, по осуществлению в ЗАТО Железногорск комплекса организационно - практических мер по обеспечению правопорядка и антитеррористической безопасности.

На состояние антитеррористической защищённости ЗАТО Железногорск оказывает воздействие ряд негативных факторов. Прежде всего, продолжает существовать и активно влияет на оперативную обстановку накопленный за предыдущие годы криминогенный потенциал, а также происходящие негативные явления в социально-экономической, демографической сферах, ценностных ориентациях общества.

Терроризм представляет серьезную угрозу для жизни и здоровья граждан, общественного порядка и безопасности.

Прослеживается активизация так называемого «ложного» терроризма и сохраняющейся террористической угрозы.

Террористическая угроза – это каждодневная реальность, с которой нельзя смириться, и к отражению которой надо быть всегда готовыми. Активная гражданская позиция каждого–необходимое условие успешного противостояния террористам. У всех нас общий враг, и бороться с ним мы все – государство, правоохранительные органы, специальные службы, общество – должны сообща.

Для этого каждый должен знать, как вести себя при обнаружении подозрительного предмета, при угрозе и во время теракта, к чему следует быть готовым, что можно и чего нельзя делать ни при каких обстоятельствах. Это так же важно, как знать правила оказания первой медицинской помощи.

Меры, предусматриваемые настоящей подпрограммой, направлены на повышение уровня знаний у учащихся образовательных учреждений ЗАТО Железногорск по антитеррористической подготовке и их действиям при террористической угрозе, профилактику терроризма и формирование активной жизненной позиции по антитеррористическим действиям среди всех слоёв населения ЗАТО Железногорск, усиление защищённости объектов культуры и образования.

2.2. Основная цель, задачи, этапы и сроки выполнения подпрограммы, целевые индикаторы

Участие в профилактике терроризма и экстремизма.

Разработка и организация социальной антитеррористической рекламы и размещение в местах массового пребывания людей

Проведение семинаров практикумов по антитеррористической подготовке в учебных учреждениях

Срок реализации подпрограммы - 2014-2016 гг.

2.3. Механизм реализации подпрограммы

Подпрограмма реализуется на территории ЗАТО Железногорск после утверждения её постановлением Администрации ЗАТО г.Железногорск.

Бюджетное финансирование подпрограммных мероприятий осуществляется в форме бюджетных ассигнований на оказание государственных (муниципальных) услуг (выполнение работ), в том числе ассигнований на оплату государственных (муниципальных) контрактов на поставку товаров, выполнение работ, оказание услуг для государственных (муниципальных) нужд в соответствии с действующим законодательством субсидий муниципальным бюджетным учреждениям и муниципальным автономным учреждениям на цели, не связанные с финансовым обеспечением выполнения муниципального задания на оказание муниципальных услуг.

Главным распорядителем бюджетных средств, выделенных из местного бюджета на реализацию мероприятий подпрограммы, является Администрация ЗАТО г.Железногорск.

Реализацию мероприятий подпрограммы, предполагающих финансирование из местного бюджета, осуществляют Администрация ЗАТО г.Железногорск, МКУ «Управление по делам ГО, ЧС и режима», которые несут ответственность за их целевое использование.

Администрации ЗАТО г.Железногорск, ответственной за проведение мероприятий, в рамках которых предполагается размещение муниципального заказа, привлекать к выполнению работ юридические и физические лица, признанные победителями торгов в соответствии с действующим законодательством.

2.4. Управление подпрограммой и контроль за ходом её выполнения

Управление реализацией подпрограммы и контроль за реализацией подпрограммы осуществляется разработчиком программы. Исполнители подпрограммы несут ответственность за ее реализацию, достижение конечного результата, целевое и эффективное использование финансовых средств, выделяемых на выполнение подпрограммы.

Контроль за целевым и эффективным использованием финансовых средств местного бюджета осуществляется в соответствии с бюджетным законодательством.

Исполнителем подпрограммы осуществляется:

- исполнение отдельных мероприятий подпрограммы;
- непосредственный контроль за ходом реализации мероприятий подпрограммы;
- подготовка отчетов о реализации подпрограммы в соответствии с требованиями постановления Администрации ЗАТО г. Железногорск от 21.08.2013 № 1301 «Об утверждении Порядка принятия решений о разработке, формировании и реализации муниципальных программ ЗАТО Железногорск».

2.5. Оценка социально-экономической эффективности

В результате мероприятий подпрограммы к 1 января 2017 года (к уровню 2013 года) произойдёт:

- повышение уровня знаний у обучающихся в образовательных учреждениях ЗАТО Железногорск по антитеррористической подготовке и их действиям при террористической угрозе, обучение учащихся правилам безопасного поведения и приёмам противодействия различным проявлениям террористических угроз, приобщение учащихся к вопросам личной и коллективной безопасности, развитию их заинтересованности в предотвращении возможных чрезвычайных ситуаций, оказанию само- и взаимопомощи, умелым и быстрым действиям в любой чрезвычайной ситуации путём проведения 15 семинаров-практикумов по антитеррористической подготовке с обучающимися в общеобразовательных учреждениях ЗАТО Железногорск с 2014 по 2016 годы;
- профилактика угрозы терроризма и формирование правильной позиции по антитеррористическим действиям у населения ЗАТО Железногорск;
- изготовление и размещение социальных баннеров с антитеррористической рекламой в количестве не менее 9 штук.

2.6. Мероприятия подпрограммы

Перечень мероприятий подпрограммы приведён в приложении № 2 к подпрограмме.

Система профилактических подпрограммных мероприятий предусматривает повышение антитеррористической защищённости населения путём правильного понимания проблемы терроризма в стране.

1. Разработка и размещение социальной антитеррористической рекламы в местах массового пребывания людей на сумму - 192000 рублей.
2. Проведение семинаров-практикумов по антитеррористической подготовке в учебных организациях – 78000 рублей.
3. Приобретение специального оборудования для электронного оформления заявлений и пропусков на въезд в ЗАТО – 490535 рублей.

Всего-760535 рублей.

2.7. Обоснование финансовых, материальных и трудовых затрат (ресурсное обеспечение подпрограммы) с указанием источников финансирования

Мероприятия подпрограммы реализуются за счёт средств местного бюджета.

Общий объём финансирования – 760535 рублей, в том числе бюджетное финансирование – 760535 рублей, внебюджетные источники – 0 рублей.

Местный бюджет:

Всего – 760535 рублей (средства местного бюджета)
2014 – 580535 рублей (средства местного бюджета)
2015 - 90000 рублей (средства местного бюджета)
2016 – 90000 рублей (средства местного бюджета)

Начальник Отдела общественной безопасности и режима Администрации ЗАТО г.Железногорск К.Ю.ВОРОНИН

Приложение № 1 к подпрограмме «Комплексные меры противодействия терроризму и экстремизму»

ПЕРЕЧЕНЬ ЦЕЛЕВЫХ ИНДИКАТОРОВ ПОДПРОГРАММЫ «КОМПЛЕКСНЫЕ МЕРЫ ПРОТИВОДЕЙСТВИЯ ТЕРРОРИЗМУ И ЭКСТРЕМИЗМУ»

№ п/п	Цель, целевые индикаторы	Единица измерения	Источник информации	Отчетный финансовый год (2012)	Текущий финансовый год (2013)	Очередной финансовый год (2014)	Первый год планового периода (2015)	Второй год планового периода (2016)
	Цель подпрограммы:	Участие в профилактике терроризма и экстремизма						
1.	Целевой показатель 1: Количество проведённых семинаров-практикумов по антитеррористической подготовке с учащимися	ед.	Ведомственная отчётность	2	5	5	5	5
2.	Целевой показатель 2: Количество изготовленной и распространённой продукции антитеррористической направленности	ед.	Ведомственная отчётность	1000	1000	1000	1000	1000
3.	Целевой показатель 3: Количество изготовленных и размещённых баннеров антитеррористической направленности	ед.	Ведомственная отчётность	3	3	3	3	3

Начальник Отдела общественной безопасности и режима К.Ю.ВОРОНИН

Приложение № 2
к подпрограмме «Комплексные меры противодействия терроризму и экстремизму»

ПЕРЕЧЕНЬ МЕРОПРИЯТИЙ ПОДПРОГРАММЫ «КОМПЛЕКСНЫЕ МЕРЫ ПРОТИВОДЕЙСТВИЯ ТЕРРОРИЗМУ И ЭКСТРЕМИЗМУ»

Наименование программы, подпрограммы	Ответственный исполнитель мероприятия (получатель бюджетных средств)	Код бюджетной классификации				Расходы (в рублях), годы				Ожидаемый результат от реализации подпрограммного мероприятия (в натуральном выражении)
		ГРБС	РзПр	ЦСР	ВР	2014	2015	2016	Итого на период	
Цель подпрограммы	Участие в профилактике терроризма и экстремизма									
Задача 1	Разработка и организация социальной антитеррористической рекламы и размещение в местах массового пребывания людей									
Мероприятие 1: Разработка и организация социальной антитеррористической рекламы и размещение в местах массового пребывания людей	Администрация ЗАТО г.Железногорск	009	0113	0710001	244	64000	64000	64000	192000	Количество изготовленных и установленных баннеров антитеррористической направленности, не менее 9 баннеров (по 3 баннера ежегодно)
Задача 2	Проведение семинаров практикумов по антитеррористической подготовке в учебных учреждениях									
Мероприятие 2: Проведение семинаров практикумов по антитеррористической подготовке в учебных учреждениях	Администрация ЗАТО г.Железногорск	009	0113	0710002	244	26000	26000	26000	78000	Количество проведенных семинаров-практикумов по антитеррористической подготовке с учащимися, не менее 15 (по 5 ежегодно) и с общим охватом в год не менее 500 учащихся; Количество изготовленной и распространенной полиграфической продукции антитеррористической направленности, не менее 3 тысяч штук (экземпляров), (по 1 тысячи ежегодно)
Задача 3	Приобретение специального оборудования для электронного оформления заявлений и пропусков на въезд в ЗАТО									
Мероприятие 3: Приобретение специального оборудования для электронного оформления заявлений и пропусков на въезд в ЗАТО		009	0113	0710003	244	490535	0,0	0,0	490535	Уменьшение времени по оформлению пропусков на въезд в ЗАТО на 50%
Всего						580535	90000	90000	760535	
ГРБС 1 Администрация ЗАТО г.Железногорск						580535	90000	90000	760535	

Начальник Отдела общественной безопасности и режима К.Ю.ВОРОНИН

Приложение № 4
к муниципальной программе «Безопасный город» на 2014-2016 годы

ПОДПРОГРАММА 2 «КОМПЛЕКСНЫЕ МЕРЫ ПРОТИВОДЕЙСТВИЯ ЗЛОУПОТРЕБЛЕНИЮ НАРКОТИЧЕСКИМИ СРЕДСТВАМИ И ИХ НЕЗАКОННОМУ ОБОРОТУ»

1. Паспорт подпрограммы

Наименование подпрограммы	«Комплексные меры противодействия злоупотреблению наркотическими средствами и их незаконному обороту» (далее – подпрограмма)
Наименование муниципальной программы, в рамках которой реализуется подпрограмма	«Безопасный город» на 2014 - 2016 годы
Исполнители мероприятий подпрограммы	Администрация ЗАТО г.Железногорск Муниципальное казенное учреждение «Управление образования» (далее - МКУ «Управление образования») Муниципальное бюджетное образовательное учреждение Лицей № 102 имени академика Михаила Федоровича Решетнева (далее - МБОУ Лицей № 102) Муниципальное бюджетное образовательное учреждение Лицей № 103 «Гармония» (далее -МБОУ Лицей № 103) Муниципальное казенное учреждение «Управление культуры» (далее - МКУ «Управление культуры») Муниципальное бюджетное учреждение культуры Центральная городская библиотека им. М.Горького (далее - МБУК ЦГБ) Муниципальное бюджетное учреждение культуры Центральная городская детская библиотека ЦГДБ им А.П.Гайдара (далее - МБУК ЦГДБ) Муниципальное бюджетное учреждение культуры «Центр досуга» (далее - МБУК ЦД) Муниципальное казенное образовательное учреждение дополнительного образования детей «Дворец творчества детей и молодежи» (далее - МКОУ ДОД «ДТДиМ») Муниципальное казенное учреждение «Центр социальной помощи семье и детям» (далее - МКУ «ЦСПСиД») Управление социальной защиты населения Администрация ЗАТО г. Железногорск (далее - УСЗН) Муниципальное автономное учреждение «Комбинат оздоровительных спортивных сооружений» (далее - МАУ «КОСС») Муниципальное казенное образовательное учреждение дополнительного образования детей детско-юношеская спортивная школа № 1 (далее - МКОУ ДОД ДЮСШ – 1) Муниципальное казенное учреждение «Централизованная бухгалтерия» (далее – МКУ «ЦБ») Муниципальное казенное учреждение «Центр общественных связей» (далее - МКУ «ЦОС») Муниципальное казенное учреждение «Молодежный центр» (далее - МКУ «МЦ»)
Цель подпрограммы	Сокращение масштабов немедицинского потребления наркотиков, снижение негативных социально-экономических последствий, вызванных распространением наркомании в ЗАТО Железногорск
Задачи подпрограммы	Формирование у населения ЗАТО Железногорск негативного отношения к незаконному потреблению наркотических средств и психотропных веществ; Повышение уровня компетентности и квалификации специалистов, работающих с детьми, несовершеннолетними и молодежью и осуществляющих деятельность по профилактике наркомании; Организация и проведение профилактических мероприятий антинаркотической направленности; Развитие системы раннего выявления потребителей наркотиков; Создание условий для вовлечения граждан в антинаркотическую деятельность; Создание социальных и медицинских предпосылок отказа от злоупотребления наркотиками, обеспечение условий для ограничения незаконного оборота наркотических средств; Организационные мероприятия направленные на укрепление межведомственного взаимодействия правоохранительных структур, органов местного самоуправления, организаций и учреждений по противодействию распространения наркотических средств; Проведение мониторинга наркоситуации в ЗАТО Железногорск
Целевые индикаторы	Количество опубликованных материалов, видеороликов в средствах массовой информации, не менее 9 видеороликов (по 3 ежегодно), 15 публикаций (по 5 ежегодно); количество установленных баннеров антинаркотической направленности, 9 баннеров (по 3 ежегодно); количество проведенных мероприятий по профилактике злоупотребления наркотиками не менее 27 (не менее 9 ежегодно); количество проведенных совместных профилактических мероприятий с участием правоохранительных органов, органов местного самоуправления, организаций и учреждений не менее 12 (не менее 4 ежегодно); количество родителей охваченных профилактическими антинаркотическими мероприятиями за период реализации Программы, не менее 75% родителей детей, обучающихся в учебных заведениях общего образования в возрасте от 8 до 17 лет (25% ежегодно); количество несовершеннолетних и молодежи в возрасте от 8 до 19 лет принявших участие в профилактических антинаркотических мероприятиях, не менее 60% (20% ежегодно); количество специалистов, работающих с детьми, несовершеннолетними и молодежью и осуществляющих деятельность по профилактике наркомании, повысивших уровень компетентности и квалификацию в данной сфере деятельности за период реализации Программы 75 человек: 2014 год – 25 специалистов, 2015 год – 25 специалистов, 2016 год – 25специалистов; увеличение количества больных наркоманией и алкоголизмом, прошедших лечение и реабилитацию, длительность ремиссии у которых составляет не менее 2 лет, за период реализации Программы не менее чем на 15% 5% ежегодно) относительно 2010 года уничтожение очагов дикорастущей конопли на площади 45 Га (по 15 Га) ежегодно
Сроки реализации подпрограммы	2014 - 2016 годы
Объемы и источники финансирования подпрограммы на период действия подпрограммы с указанием на источник финансирования по годам реализации подпрограммы	Общий объем финансирования подпрограммных мероприятий на 2014 – 2016 годы: 1 980000 руб., из них средства: - федерального бюджета – 0,0 руб.; - краевого бюджета – 0,0 руб.; - местного бюджета – 1 980000 руб. Общий объем финансирования на 2014 год: 660000 руб., из них средства - федерального бюджета – 0,0 руб.; - краевого бюджета - 0,0 руб. - местного бюджета – 660000 руб. Общий объем финансирования на 2015 год: 660000 руб., из них средства: - федерального бюджета – 0,0 руб.; - краевого бюджета - 0,0 руб. - местного бюджета – 660000 руб. Общий объем финансирования на 2016 год: 660000 руб., из них средства: - федерального бюджета - 0,0 руб.; - краевого бюджета - 0,0 руб.; - местного бюджета – 660000 руб.
Система организации контроля за исполнением Подпрограммы	контроль за реализацией подпрограммных мероприятий осуществляет Отдел общественной безопасности и режима Администрации ЗАТО г.Железногорск.

2. Основные разделы подпрограммы

2.1.Постановка муниципальной проблемы и обоснование необходимости разработки подпрограммы

Муниципальная подпрограмма «Комплексные меры противодействия злоупотреблению наркотическими средствами и их незаконному обороту» разработана в соответствии распоряжением антинаркотической комиссии Красноярского края (протокол № 1 от 23.06.2008) и Стратегией антинаркотической политики Красноярского края, одобренной на заседании антинаркотической комиссии Красноярского края от 25.08.2010, на основании типовой муниципальной программы и Федерального закона «О наркотических средствах и психотропных веществах» от 08.01.1998 № 3.

В период с 2011 по 2013 годы на территории ЗАТО Железногорск реализовывалась муниципальная целевая программа «Комплексные меры противодействия злоупотреблению наркотическими средствами и их незаконному обороту на 2011-2013 годы. Благодаря реализации мероприятий данной программы оценочные показатели уровня наркотизации населения в ЗАТО Железногорск не превысили средних значений по Красноярскому краю. За период действия указанной программы в течение 2011-2013 года не было поставлено на учет в медицинское учреждение с диагнозом «наркомания» ни одного несовершеннолетнего лица. По официальным данным по состоянию на 2013 год на территории ЗАТО г.Железногорск зарегистрировано 95 человек больных наркоманией, за 2012 год 89 человек, за 2011 год 105 человек, за 2010 год 160 человек. Тем не менее современная ситуация в Красноярском крае характеризуется расширением незаконного распространения и немедицинского потребления наркотиков.

Ситуация с незаконным оборотом наркотиков на территории ЗАТО Железногорск, несмотря на принимаемые правоохранительными органами меры, остается достаточно сложной, по причине возникновения и распространения новых синтетических наркотических средств.

Количество смертельных случаев, связанных с отравлением наркотическими средствами составило в 2010 году – 7 случаев, в 2011 году – 6 случаев, в 2012 году – 7 случаев, в I квартале 2013 года – 1 случай.

Развитая транспортная инфраструктура, наличие сырьевой базы для производства наркотических средств и активное участие в их незаконном обороте ранее судимых, не имеющих постоянного места дохода, организованных групп создают условия сохранения в ЗАТО Железногорск достаточно высокого уровня наркопреступности, имеющего на протяжении последних лет устойчивую тенденцию к росту не менее 20-30% ежегодно. При этом, совершение преступлений, связанных со сбытом наркотиков от общего числа наркопреступлений сохраняется на уровне 76%.

Формированию повышенного спроса на высокотехнологичные синтетические наркотики во многом способствуют и новые модные течения в молодежной среде, и интернет технологии. Среди части молодежи злоупотребление наркотиками, особенно стимуляторами и галлюциногенами, становится неотъемлемым поведенческим элементом общения.

Таким образом, основным средством предупреждения вовлечения в незаконное потребление наркотиков и воздействия на потребителей наркотиков является профилактика наркомании и предупреждение правонарушений, связанных с незаконным оборотом наркотиков.

Во избежание ухудшения наркоситуации в ЗАТО Железногорск необходимо постоянное и планомерное проведение всего комплекса антинаркотической работы с участием органов местного самоуправления, государственных и общественных учреждений и организаций, что предполагает необходимость принятия дополнительных мер и использование программно-целевого метода планирования.

Реализацию указанных мер необходимо спланировать на долгосрочный период (до 2016 года) для обеспечения устойчивого снижения напряженности в сфере немедицинского потребления наркотических средств.

2.2. Основная цель, задачи, этапы и сроки выполнения подпрограммы, целевые индикаторы

Цель подпрограммы: Основной целью подпрограммы является сокращение масштабов немедицинского потребления наркотиков, снижение негативных социально-экономических последствий, вызванных распространением наркомании в ЗАТО Железногорск.

Мероприятия подпрограммы содержат восемь разделов:

1. Формирование у населения ЗАТО Железногорск негативного отношения к незаконному потреблению наркотических средств и психотропных веществ;

2. Повышение уровня компетентности и квалификации специалистов, работающих с детьми, несовершеннолетними и молодежью и осуществляющих деятельность по профилактике наркомании;

3. Организация и проведение профилактических мероприятий антинаркотической направленности;

4. Развитие системы раннего выявления потребителей наркотиков;

5. Создание условий для вовлечения граждан в антинаркотическую деятельность;

6. Создание условий для ограничения незаконного оборота наркотических средств;

7. Организационные мероприятия, направленные на укрепление межведомственного взаимодействия правоохранительных структур, органов местного самоуправления, организаций и учреждений по противодействию распространения наркотических средств;

8. Проведение мониторинга наркоситуации в ЗАТО Железногорск.

Выбор мероприятий подпрограммы обусловлен целями и задачами, которые призвана решить подпрограмма, данными анализа сложившейся на территории ЗАТО Железногорск по распространению наркомании.

Сроки выполнения подпрограммы: 2014-2016 годы.

Этапы выполнения подпрограммы:

I этап - 2014 год;

II этап - 2015 год;

III этап - 2016 год.

Целевыми индикаторами, позволяющими измерить достижение цели подпрограммы, являются:

количество опубликованных материалов, видеороликов в средствах массовой информации;

количество установленных баннеров антинаркотической направленности;

количество проведенных мероприятий по профилактике злоупотребления наркотиками;

количество проведенных совместных профилактических мероприятий с участием правоохранительных органов, органов местного самоуправления, организаций и учреждений;

количество родителей, охваченных профилактическими антинаркотическими мероприятиями за период реализации Программы;

количество несовершеннолетних и молодежи в возрасте от 8 до 19 лет принявших участие в профилактических антинаркотических мероприятиях;

количество специалистов, работающих с детьми, несовершеннолетними и молодежью и осуществляющих деятельность по профилактике наркомании, повысивших уровень компетентности и квалификацию в данной сфере деятельности за период реализации Программы;

увеличение количества больных наркоманией и алкоголизмом, прошедших лечение и реабилитацию, длительность ремиссии, у которых составляет не менее 2 лет, за период реализации Программы;

уничтожение очагов дикорастущей конопли.

2.3. Механизм реализации подпрограммы

Реализацию подпрограммы осуществляют:

Администрация ЗАТО г.Железногорск, МКУ «Управление образования»; ММБОУ Лицей № 102; МБОУ Лицей № 103; МКУ «Управление культуры»; МБУК ЦГБ; МБУК ЦГДБ; МБУК «ЦД»; МКОУ ДОД «ДТДиМ»; МКУ «ЦСПСиД»; УСЗН; МАУ «КОСС»; МКОУ ДОД ДЮСШ – 1; МКУ «ЦОС»; МКУ «МЦ».

Финансирование мероприятий подпрограммы осуществляется за счет средств местного бюджета в соответствии с мероприятиями подпрограммы согласно приложению № 2 к подпрограмме (далее - мероприятия подпрограммы).

Бюджетное финансирование программных мероприятий осуществляется в следующих формах:

- представление субсидий муниципальным автономным учреждениям и муниципальным бюджетным учреждениям на цели, не связанные с финансовым обеспечением выполнения муниципального задания на оказание муниципальных услуг;

- средства на оплату товаров, работ и услуг, выполняемых физическими и юридическими лицами, по муниципальным контрактам в соответствии с действующим законодательством.

Главными распорядителями бюджетных средств, выделенных из местного бюджета на реализацию мероприятий подпрограммы являются: Управление социальной защиты населения, Администрация ЗАТО г. Железногорск, муниципальное казенное учреждение «Управление культуры», муниципальное казенное учреждение «Управление образования».

Реализацию мероприятий подпрограммы, предполагающих финансирование из местного бюджета, осуществляют муниципальные казенные учреждения, муниципальные бюджетные учреждения, муниципальные автономные учреждения, Администрация ЗАТО г. Железногорск, которые несут ответственность за целевое использование бюджетных средств.

Исполнителям мероприятий подпрограммы, предусматривающих размещение муниципального заказа, привлекать к выполнению работ юридических и физических лиц, признанных победителями торгов в соответствии с действующим законодательством.

2.4. Управление подпрограммой и контроль за ходом ее выполнения

Управление реализацией подпрограммы и контроль за реализацией подпрограммы осуществляется разработчиком программы. Исполнители подпрограммы несут ответственность за ее реализацию, достижение конечного результата, целевое и эффективное использование финансовых средств, выделяемых на выполнение подпрограммы.

Контроль за целевым и эффективным использованием финансовых средств местного бюджета осуществляется в соответствии с бюджетным законодательством.

Исполнителем подпрограммы осуществляется:

- исполнение отдельных мероприятий подпрограммы;

- непосредственный контроль за ходом реализации мероприятий подпрограммы;

- подготовка отчетов о реализации подпрограммы в соответствии с требованиями постановления Администрации ЗАТО г. Железногорск от 21.08.2013 № 1301 «Об утверждении Порядка принятия решений о разработке, формировании и реализации муниципальных программ ЗАТО Железногорск».

Отчеты должны содержать информацию о проведенных мероприятиях, достигнутых конечных результатах и значениях целевых индикаторов, указанных в паспорте подпрограммы, предложения по сокращению, увеличению и перераспределению средств.

Координацию работы управлений, организаций, учреждений и отделов по реализации данной подпрограммы осуществляет АНК по ЗАТО Железногорск.

2.5. Оценка социально-экономической эффективности

Реализация мероприятий подпрограммы за период 2014 - 2016 годов позволит обеспечить достижение следующих результатов:

Административный риск реализации Подпрограммы представляет собой невыполнение в полном объеме исполнителями принятых по программе финансовых обязательств, а также с неэффективным управлением Подпрограммой, которое может привести к невыполнению цели и задач Подпрограммы, обусловленному:

срывом мероприятий и недостижением целевых показателей;

неэффективным использованием ресурсов.

Способами ограничения административного риска являются:

по итогам года рассмотрение результатов исполнения подпрограммы на заседаниях антинаркотической комиссии по ЗАТО Железногорск, регулярная и открытая публикация данных о ходе финансирования программы в качестве механизма, стимулирующего исполнителей выполнять принятые на себя обязательства;

усиление контроля за ходом выполнения программных мероприятий и совершенствование механизма текущего управления реализацией подпрограммы;

своевременная корректировка мероприятий подпрограммы.

2.6. Система подпрограммных мероприятий

Перечень мероприятий подпрограммы приведен в приложении № 1 к подпрограмме.

2.7. Обоснование финансовых, материальных и трудовых затрат (ресурсное обеспечение подпрограммы) с указанием источников финансирования

Мероприятия подпрограммы реализуются за счет средств местного бюджета.

Объем расходов средств местного бюджета на реализацию мероприятий подпрограммы составляет 1 980000 рублей.

Начальник Отдела общественной безопасности и режима Администрации ЗАТО г.Железногорск К.Ю.ВОРОНИН

Приложение № 1
к подпрограмме «Комплексные меры противодействия злоупотреблению наркотическими средствами и их незаконному обороту»

ПЕРЕЧЕНЬ ЦЕЛЕВЫХ ИНДИКАТОРОВ ПОДПРОГРАММЫ «КОМПЛЕКСНЫЕ МЕРЫ ПРОТИВОДЕЙСТВИЯ ЗЛОУПОТРЕБЛЕНИЮ НАРКОТИЧЕСКИМИ СРЕДСТВАМИ И ИХ НЕЗАКОННОМУ ОБОРОТУ»

№ п/п	Цель, целевые индикаторы	Единица измерения	Источник информации	Отчетный финансовый год (2012)	Текущий финансовый год (2013)	Очередной финансовый год (2014)	Первый год планового периода (2015)	Второй год планового периода (2016)
	Цель подпрограммы: Сокращение масштабов немедицинского потребления наркотиков, снижение негативных социально-экономических последствий, вызванных распространением наркомании в ЗАТО Железногорск.							
1.	Целевой показатель 1: Количество опубликованных материалов, видеороликов в средствах массовой информации, не менее 9 видеороликов (по 3 ежегодно), 15 публикаций (по 5 ежегодно)	количество публикаций и видеороликов	Ведомственная отчетность	-	-	3/5	3/5	3/5
2	Целевой показатель 2: Количество установленных баннеров антинаркотической направленности, 9 баннеров (по 3 ежегодно)	количество баннеров	Ведомственная отчетность	2	2	3	3	3
3.	Целевой показатель 3: Количество проведенных мероприятий по профилактике злоупотребления наркотиками;	количество мероприятий	Ведомственная отчетность	9	9	9	9	9
4.	Целевой показатель 4: Количество проведенных совместных профилактических мероприятий с участием правоохранительных органов, органов местного самоуправления, организаций и учреждений	Количество мероприятий	Ведомственная отчетность	4	4	4	4	4
5.	Целевой показатель 5: Количество родителей охваченных профилактическими антинаркотическими мероприятиями за период реализации Программы, не менее 75% родителей детей, обучающихся в учебных заведениях общего образования в возрасте от 8 до 17 лет (25% ежегодно)	Количество родителей в процентах от общей численности учащихся	Ведомственная отчетность	25	25	25	25	25
6.	Целевой показатель 6: Количество несовершеннолетних и молодежи в возрасте от 8до 19 лет принявших участие в профилактических антинаркотических мероприятиях, не менее 60 % (20% ежегодно)	Количество несовершеннолетних в процентах от общей численности проживающих на территории ЗАТО Железногорск (статистические сведения на 01.01.2012 года – 9054 человека)	Ведомственная отчетность	20	20	20	20	20
7.	Целевой показатель 7: Количество специалистов, работающих с детьми, несовершеннолетними и молодежью и осуществляющих деятельность по профилактике наркомании, повысивших уровень компетентности и квалификацию в данной сфере деятельности за период реализации Программы 75 человек: 2014 год – 25 специалистов, 2015 год – 25 специалистов, 2016 год – 25специалистов	Количество специалистов	Ведомственная отчетность	25	25	25	25	25
8.	Целевой показатель 8:	человек	Ведомственная отчетность	18	2	5	5	5
9.	Целевой показатель 9: Уничтожение очагов дикорастущей конопли на площади 45 Га (по 15 Га ежегодно)	Га	Ведомственная отчетность	21	21,2	15	15	15

Начальник Отдела общественной безопасности и режима К.Ю.ВОРОНИН

Приложение № 2
к подпрограмме «Комплексные меры противодействия злоупотреблению наркотическими средствами и их незаконному обороту»

ПЕРЕЧЕНЬ МЕРОПРИЯТИЙ ПОДПРОГРАММЫ «КОМПЛЕКСНЫЕ МЕРЫ ПРОТИВОДЕЙСТВИЯ ЗЛОУПОТРЕБЛЕНИЮ НАРКОТИЧЕСКИМИ СРЕДСТВАМИ И ИХ НЕЗАКОННОМУ ОБОРОТУ»

Наименование программы, подпрограммы	Ответственный исполнитель мероприятия (главный распорядитель бюджетных средств)	Код бюджетной классификации				Расходы (руб.), годы				Ожидаемый результат от реализации подпрограммного мероприятия (в натуральном выражении)
		ГРБС	РзПр	ЦСР	ВР	2014	2015	2016	Итого на период	
Цель подпрограммы	Сокращение масштабов немедицинского потребления наркотиков, снижение негативных социально-экономических последствий, вызванных распространением наркомании в ЗАТО Железногорск									
Задача 1	Формирование у населения ЗАТО Железногорск негативного отношения к незаконному потреблению наркотических средств и психотропных веществ									
Мероприятие 1.1: Разработка и изготовление стендов наружной социальной антинаркотической рекламы и размещение в местах массового пребывания людей (баннеры, растяжки, плакаты)	МКУ «ЦСПСиД» (УСЗН)	732	0113	0720001	244	65000	65000	65000	195000	Формирование у жителей ЗАТО Железногорск неприязненного отношения к наркотикам, злоупотреблению алкоголем, создание установок на здоровый образ жизни (не менее 3 баннеров ежегодно)
Мероприятие 1.2: Публикация материалов по профилактике наркомании, алкоголизма и формирование здорового образа жизни в средствах массовой информации (в газетах, интернет ресурсах), показ роликов социальной рекламы на телевидении, в местах массового скопления людей: -кинокомплекс «Космос»; -городские автобусы.	МКУ «ЦОС»	Финансирование не требуется				-	-	-	-	Формирование у жителей ЗАТО Железногорск негативного отношения к незаконному употреблению наркотиков, злоупотреблению алкоголем через формирование социально-позитивного стандарта жизни человека. Повышение уровня информированности специалистов, работающих с детьми, несовершеннолетними и молодежью по профилактике наркомании, алкоголизма
Мероприятие 1.3: Размещение информации в средствах массовой информации о деятельности правоохранительных органов в сфере борьбы с распространением наркотических средств	МУ МВД, МРО УФСКН	Финансирование не требуется				-	-	-	-	Повышение уровня осведомленности жителей ЗАТО Железногорск о работе правоохранительных органов по борьбе с распространением наркотических средств
Мероприятие 1.4: Проведение антинаркотической профилактической акции «Родительский урок»	МКУ «Управление образования»	734	0709	0720001	113	5000	5000	5000	15000	Повышение уровня информированности родителей по вопросам профилактики наркомании, алкоголизма
Мероприятие 1.5: Проведение антинаркотической профилактической акции «Классный час»	МКУ «Управление образования»	734	0709	0720001	113	5000	5000	5000	15000	Формирование у учащихся ЗАТО Железногорск негативного отношения к незаконному употреблению наркотиков, злоупотреблению алкоголем
Мероприятие 1.6.: Оказание информационного и медицинского консультирования, обследования потребителей наркотиков	ФГБУЗ КБ-51, МУ МВД, МРО УФСКН, МКУ «ЦСПСиД»	Финансирование не требуется				-	-	-	-	Повышение уровня информированности по вопросам профилактики наркомании, алкоголизма
Задача 2	Повышение уровня компетентности и квалификации специалистов, работающих с детьми, несовершеннолетними и молодежью и осуществляющих деятельность по профилактике наркомании									
Мероприятие 2.1.: На базе МКУ «Управление образования» провести семинар с участием всех органов учреждений системы профилактики безнадзорности и правонарушений несовершеннолетних и МРО УФСКН для обучения методам работы с несовершеннолетними, употребляющими одурманивающие и наркотические вещества.	МРО УФСКН, МКУ «Управление образования», МКУ «ЦСПСиД» (МКУ «Управление образования»)	734	0709	0720002	113	10000	10000	10000	30000	Обучение 75 специалистов системы общего образования современным технологиям и методам профилактики наркомании с последующим внедрением в практику (25 человек ежегодно)
Задача 3	Организация и проведение профилактических мероприятий антинаркотической направленности									
Мероприятие 3.1: Проведение антинаркотической профилактической акции «Молодежь выбирает жизнь»	Отдел образования Администрации ЗАТО г.Железногорск, МКУ «Управление образования», Отдел по физической культуре, спорту и молодежной политике Администрации ЗАТО г.Железногорск, МРО УФСКН (МКУ «Управление образования»)	734 734	0709 0709	0720003 0720003	113 244	25000 10000	25000 10000	25000 10000	75000 30000	Общий охват учащихся не менее 7,5 % (2,5% ежегодно)
Мероприятие 3.2: Проведение антинаркотической профилактической акции «Здоровье молодежи – богатство Края»	Отдел образования Администрации ЗАТО г.Железногорск, МКУ «Управление образования», Отдел по физической культуре, спорту и молодежной политике Администрации ЗАТО г.Железногорск, М РО УФСКН (МКУ «Управление образования»)	734	0709	0720003	113	50000	50000	50000	150000	Общий охват учащихся не менее 7,5 % (2,5% ежегодно)
Мероприятие 3.3: Проведение в МБУК ЦГДБ им А.П. Гайдара ежегодного конкурса плакатов среди молодежи «Скажи нет вредным привычкам»	МБУК ЦГДБ им А.П. Гайдара, МКУ «Управление культуры», МРО УФСКН (МКУ «Управление культуры»)	733	0804	0720003	612	0	15000	0	15000	Общий охват учащихся не менее 7,5 % (2,5% ежегодно)
Мероприятия 3.4: Организация и проведение профилактических мероприятий антинаркотической направленности (Брейн-ринг для молодежи «Великая Британия»)	МБУК ЦГДБ им А.П. Гайдара, МКУ «Управление культуры», МРО УФСКН (МКУ «Управление культуры»)	733	0804	0720003	612	30000	15000	30000	75000	Общий охват учащихся не менее 7,5 % (2,5% ежегодно)
Мероприятие 3.5: Проведение антинаркотической профилактической акции «Летний лагерь – территория здоровья»	Отдел образования Администрации ЗАТО г.Железногорск, МКУ «Управление образования», Отдел по физической культуре, спорту и молодежной политике Администрации ЗАТО г.Железногорск, МРО УФСКН (МКУ «Управление образования»)	734	0709	0720003	244	10000	10000	10000	30000	Общий охват учащихся не менее 7,5 % (2,5% ежегодно)

Наименование программы, подпрограммы	Ответственный исполнитель мероприятия (главный распорядитель бюджетных средств)	Код бюджетной классификации				Расходы (руб.), годы				Ожидаемый результат от реализации подпрограммного мероприятия (в натуральном выражении)
		ГРБС	РзПр	ЦСР	ВР	2014	2015	2016	Итого на период	
Мероприятие 3.6: Проведение цикла спортивных мероприятий посвященных «Международному Дню борьбы с наркоманией» (Квест «Дорогой олимпийского огня», спортивный праздник «Малые рекорды Гиннеса».	Отдел по физической культуре, спорту и молодежной политике Администрации ЗАТО г.Железногорск, МКУ «ЦСПСиД» Отдел образования Администрации ЗАТО г.Железногорск, МРО УФСКН (Администрация ЗАТО Железногорск)	009	0702	0720003	244	50000	50000	50000	150000	Общий охват учащихся не менее 7,5 % (2,5% ежегодно)
Мероприятие 3.7: Проведение летнего оздоровительного конкурса «Мы за здоровый образ жизни!»	Отдел по физической культуре, спорту и молодежной политике Администрации ЗАТО г.Железногорск, МКУ «ЦСПСиД» Отдел образования Администрации ЗАТО г.Железногорск, МРО УФСКН (Администрация ЗАТО Железногорск)	009	1102	0720003	622	50000	50000	50000	150000	Общий охват учащихся не менее 7,5 % (2,5% ежегодно)
Мероприятие 3.8: Проведение на территории ЗАТО Железногорск Всероссийской антинаркотической акции «Сообщи, где торгуют смертью»	МРО УФСКН, МУ МВД, МКУ «Молодежный центр», МКУ «ЦСПСиД», Отдел образования Администрации ЗАТО г.Железногорск	Финансирование не требуется				-	-	-	-	Общий охват учащихся не менее 7,5 % (2,5% ежегодно)
Задача 4	Развитие системы раннего выявления потребителей наркотиков									
Мероприятие 4.1: Проведение в рамках профилактических медицинских осмотров, мероприятий по раннему выявлению среди несовершеннолетних и молодежи лиц, употребляющих наркотические вещества без назначения врача.	Отдел образования Администрации ЗАТО г.Железногорск, МКУ «Управление образования»	Финансирование не требуется				-	-	-	-	Проведение в рамках профилактических медицинских осмотров, мероприятий по раннему выявлению среди несовершеннолетних и молодежи лиц, употребляющих наркотические вещества без назначения врача.
Мероприятие 4.2: Организация выявления и учета детей и подростков из «групп риска» с постановкой на внутришкольный учет.	Отдел образования Администрации ЗАТО г.Железногорск, МКУ «Управление образования»	Финансирование не требуется				-	-	-	-	Организация выявления и учета детей и подростков из «групп риска» с постановкой на внутришкольный учет.
Задача 5	Создание условий для вовлечения граждан в антинаркотическую деятельность									
Мероприятие 5.1: Проведение в летнее время комплекса молодежных мероприятий «Молодежная Арт-площадка»	МКУ «ЦД», МКУ «Управление культуры» (МКУ «Управление культуры»)	733	0804	0720004	612	140000	140000	140000	420000	Пропаганда здорового образа жизни. Общий охват не менее 7,5 % (2,5% ежегодно)
Мероприятие 5.2: Организация работы летней спортивной площадки на территории городского пляжа	Отдел физической культуры, спорта и молодежной политики Администрации ЗАТО г.Железногорск (Администрация ЗАТО г.Железногорск)	009	1102	0720004	622	10000	10000	10000	30000	Пропаганда здорового образа жизни. Общий охват не менее 7,5 % (2,5% ежегодно)
Мероприятие 5.3: Создание на базе муниципального казенного учреждения «Молодежный центр» волонтерской команды для помощи в реализации мероприятий антинаркотической направленности.	МКУ «Молодежный центр», МРО УФСКН, МУ МВД	Финансирование не требуется				-	-	-	-	Подготовка команды волонтеров, занимающихся реализацией мероприятий антинаркотической направленности.
Задача 6	Создание условий для ограничения незаконного оборота наркотических средств									
Мероприятие 6.1: Проведение операции «МАК» по уничтожению дикорастущей конопли.	МРО УФСКН, МУ МВД, ОБиР (Администрация ЗАТО г.Железногорск)	009	0113	0720005	244	200000	200000	200000	600000	Пресечение поступления в незаконный оборот наркотических средств растительного происхождения, уничтожение дикорастущей конопли на общей площади 45 Га (по 15 Га ежегодно).
Задача 7	Организационные мероприятия, направленные на укрепление межведомственного взаимодействия правоохранительных структур, органов местного самоуправления, организаций и учреждений по противодействию распространения наркотических средств									
Мероприятие 7.1: Проведение комплексных рейдов с целью выявления лиц, распространяющих наркотические средства и представляющих свои жилые помещения для употребления наркотиков и привлечение их к предусмотренной законодательством ответственности	МРО УФСКН, МУ МВД, Отдел образования Администрации ЗАТО г.Железногорск	Финансирование не требуется				-	-	-	-	Обеспечение противодействия незаконному обороту наркотических средств, организация межведомственного взаимодействия, Увеличение количества изымаемых из незаконного оборота наркотических и психотропных веществ.
Мероприятие 7.2: Проведение комплексных рейдов с целью выявления лиц, употребляющих и распространяющих наркотические средства в местах массового досуга молодежи и привлечение их к предусмотренной законодательством ответственности.	МРО УФСКН, МУ МВД, Отдел образования Администрации ЗАТО г.Железногорск	Финансирование не требуется				-	-	-	-	Обеспечение противодействия незаконному обороту наркотических средств, организация межведомственного взаимодействия, Увеличение количества изымаемых из незаконного оборота наркотических и психотропных веществ.
Мероприятие 7.3: Организация выявления и учета детей и подростков из групп риска по лини МВД и постановка на учет.	МРО УФСКН, МУ МВД, Отдел образования Администрации ЗАТО г.Железногорск, ФГБУЗ КБ-51	Финансирование не требуется				-	-	-	-	Организация межведомственного взаимодействия
Мероприятие 7.4: Проведение кинолекториев, бесед для детей, подростков и родителей по проблемам наркомании на базе психоневрологического диспансера и общеобразовательных учреждений с привлечением врачей-наркологов.	ФГБУЗ КБ-51, МРО УФСКН, МУ МВД, Отдел образования Администрации ЗАТО г.Железногорск, МКУ ЦСПСиД	Финансирование не требуется				-	-	-	-	Организация межведомственного взаимодействия, Повышение уровня информированности по вопросам профилактики наркомании, алкоголизма
Мероприятие 7.5.: Оказание информационного и медицинского консультирования, обследования потребителей наркотиков	ФГБУЗ КБ-51, МРО УФСКН, МУ МВД, Отдел образования Администрации ЗАТО г.Железногорск	Финансирование не требуется				-	-	-	-	Организация межведомственного взаимодействия, Повышение уровня информированности по вопросам профилактики наркомании, алкоголизма
Задача 8	Проведение мониторинга наркоситуации в ЗАТО Железногорск.									
Мероприятие 8.1: Проведение мониторинга ситуации для определения масштабов распространения употребления наркотических средств в ЗАТО Железногорск	МРО УФСКН, МУ МВД, ОБиР Администрации ЗАТО Железногорск	Финансирование не требуется				-	-	-	-	Определение уровня наркотизации и алкоголизации населения ЗАТО Железногорск.

ГРБС: Администрация ЗАТО г.Железногорск		009	0113 0702 1102	0720005 0720003 0720004	244	310000	310000	310000	930000	
ГРБС: МКУ «Управление образования»		734	0709	0720001 0720002 0720003	113 244	115000	115000	115000	345000	
ГРБС: МКУ «Управление культуры»		733	0804	0720003 0720004	612	170000	170000	170000	510000	
ГРБС: УСЗН		732	0113	0720001	244	65000	65000	65000	195000	
Итого:						660000	660000	660000	1 980000	

Начальник Отдела общественной безопасности и режима
К.Ю.ВОРОНИН

Муниципальное образование «Закрытое административно – территориальное образование Железногорск Красноярского края»
АДМИНИСТРАЦИЯ ЗАТО г.ЖЕЛЕЗНОГОРСК
ПОСТАНОВЛЕНИЕ
14.03.2014 №568
г.Железногорск

О ВНЕСЕНИИ ИЗМЕНЕНИЙ В ПОСТАНОВЛЕНИЕ АДМИНИСТРАЦИИ ЗАТО Г.ЖЕЛЕЗНОГОРСК ОТ 06.11.2013 №1754 «ОБ УТВЕРЖДЕНИИ МУНИЦИПАЛЬНОЙ ПРОГРАММЫ ЗАТО ЖЕЛЕЗНОГОРСК «ГРАЖДАНСКОЕ ОБЩЕСТВО – ЗАТО ЖЕЛЕЗНОГОРСК» НА 2014-2016 ГОДЫ»

В соответствии со ст.179 Бюджетного Кодекса РФ, с Федеральным законом от 06.10.2003 № 131-ФЗ «Об общих принципах организации местного самоуправления в Российской Федерации», Уставом ЗАТО Железногорск, постановлением Администрации ЗАТО г.Железногорск от 21.08.2013 № 1301 «Об утверждении Порядка принятия решений о разработке, формировании и реализации муниципальных программ ЗАТО Железногорск»

ПОСТАНОВЛЯЮ:

1. Внести в Приложение №1 к постановлению Администрации ЗАТО г.Железногорск от 06.11.2013 №1754 «Об утверждении муниципальной программы ЗАТО Железногорск «Гражданское общество – ЗАТО Железногорск» на 2014-2016 годы» следующие изменения:

1.1. Строку «Информация по ресурсному обеспечению муниципальной программы, в том числе в разбивке по источникам финансирования по годам реализации программы» раздела «Паспорт муниципальной программы ЗАТО Железногорск» изложить в новой редакции:

Информация по ресурсному обеспечению муниципальной программы, в том числе в разбивке по источникам финансирования по годам реализации программы	Общий объем финансирования программы с 2014 по 2016 год составляет - 58 379 374,14 рублей, в том числе за счет средств местного бюджета – 58 379 374,14 рублей. Финансирование программы по годам: в 2014 году общий объем финансирования программы – 18 794 072,14 рублей, в 2015 году общий объем финансирования программы – 19 792 651,00 рублей, в 2016 году общий объем финансирования программы – 19 792 651,00 рублей

1.2. Раздел 8 «Информация о ресурсном обеспечении и прогнозной оценке расходов на реализацию целей муниципальной программы с учетом источников финансирования, в том числе федерального, краевого, местного бюджетов и иных внебюджетных источников, а также перечень реализуемых ими мероприятий, в случае участия в реализации муниципальной программы» изложить в новой редакции:

«8. Информация о ресурсном обеспечении и прогнозной оценке расходов на реализацию целей муниципальной программы с учетом источников финансирования, в том числе федерального, краевого, местного бюджетов и иных внебюджетных источников, а так же перечень реализуемых ими мероприятий, в случае участия в реализации муниципальной программы

Финансовое обеспечение программы осуществляется за счет средств местного бюджета.

Общий объем финансирования программы с 2014 по 2016 год составляет – 58 379 374,14 рублей, в том числе за счет средств местного бюджета – 58 379 374,14 рублей.

Финансирование программы по годам:

в 2014 году общий объем финансирования программы – 18 794 072,14 рублей,

в 2015 году общий объем финансирования программы – 19 792 651,00 рублей,

в 2016 году общий объем финансирования программы – 19 792 651,00 рублей.

Информация о ресурсном обеспечении и прогнозной оценке расходов на реализацию целей муниципальной программы ЗАТО Железногорск с учетом источников финансирования, в том числе по уровням бюджетной системы представлена в приложении №2 к программе».

1.3. Приложение № 1 к муниципальной программе «Гражданское общество – ЗАТО Железногорск» на 2014-2016 годы» изложить в новой редакции согласно приложению № 1 к настоящему постановлению.

1.4. Приложение № 2 к муниципальной программе «Гражданское общество – ЗАТО Железногорск» на 2014-2016 годы» изложить в новой редакции согласно приложению № 2 к настоящему постановлению.

2. Управлению делами Администрации ЗАТО г.Железногорск (Л.В.Машенцева) довести настоящее постановление до сведения населения через газету «Город и горожане».

3. Отделу общественных связей Администрации ЗАТО г.Железногорск (И.С.Пикалова) разместить настоящее постановление на официальном сайте муниципального образования «Закрытое административно-территориальное образование Железногорск» в информационно-телекоммуникационной сети «Интернет».

4. Контроль за исполнением настоящего постановления возложить на заместителя Главы администрации ЗАТО г.Железногорск по общим вопросам А.В.Шевченко.

5. Настоящее постановление вступает в силу после его официального опубликования.

Глава администрации С.Е.ПЕШКОВ

Муниципальное образование «Закрытое административно – территориальное образование Железногорск Красноярского края»
АДМИНИСТРАЦИЯ ЗАТО г.ЖЕЛЕЗНОГОРСК
ПОСТАНОВЛЕНИЕ
14.03.2014 №567
г.Железногорск

О ВНЕСЕНИИ ИЗМЕНЕНИЙ В ПОСТАНОВЛЕНИЕ АДМИНИСТРАЦИИ ЗАТО Г.ЖЕЛЕЗНОГОРСК ОТ 11.11.2013 № 1790 «ОБ УТВЕРЖДЕНИИ МУНИЦИПАЛЬНОЙ ПРОГРАММЫ «ОХРАНА ОКРУЖАЮЩЕЙ СРЕДЫ, ВОСПРОИЗВОДСТВО ПРИРОДНЫХ РЕСУРСОВ НА ТЕРРИТОРИИ ЗАТО ЖЕЛЕЗНОГОРСК» НА 2014-2016 ГОДЫ»

Руководствуясь статьей 179 Бюджетного кодекса Российской Федерации, Федеральным законом от 06.10.2003 N 131-ФЗ «Об общих принципах организации местного самоуправления в Российской Федерации, Уставом ЗАТО Железногорск, постановлением Администрации ЗАТО г. Железногорск от 21.08.2013 N 1301 «Об утверждении Порядка принятия решений о разработке, формировании и реализации муниципальных программ ЗАТО Железногорск»,

ПОСТАНОВЛЯЮ:

1. Внести в приложение № 1 к постановлению Администрации ЗАТО г.Железногорск от 11.11.2013 № 1790 «Об утверждении муниципальной программы «Охрана окружающей среды, воспроизводство природных ресурсов на территории ЗАТО Железногорск» на 2014-2016 годы» следующие изменения:

1.1 Строку «Информация по ресурсному обеспечению муниципальной программы, в том числе в разбивке по источникам финансирования по годам реализации программы» главы 1 «Паспорт муниципальной программы ЗАТО Железногорск «охрана окружающей среды, воспроизводство природных ресурсов на территории ЗАТО Железногорск» на 2014 - 2016 годы» муниципальной программы «Охрана окружающей среды, воспроизводство природных ресурсов на территории ЗАТО Железногорск» на 2014-2016 годы» (далее – муниципальная программа) изложить в новой редакции:

Информация по ресурсному обеспечению муниципальной программы, в том числе в разбивке по источникам финансирования по годам реализации программы	Всего по Программе: 71 447 411,00 руб., в том числе: бюджетное финансирование – 71 447 411,00 руб., внебюджетные источники – 0,000 руб. Местный бюджет: Всего – 69 644 411,00,00руб. 2014г – 26 282 683,00 руб. 2015г- 21 680 864,00 руб. 2016г – 21 680 864,00 руб. Краевой бюджет: Всего 1 803 000,00 руб. 2014г- 601 000,00 руб. 2015г- 601 000,00 руб. 2016г- 601 000,00 руб. Федеральный бюджет: Всего – 0,00 руб. 2014г – 0,00 руб. 2015г – 0,00 руб. 2016г – 0,00 руб. Внебюджетные источники: Всего – 0,00 руб. 2014г – 0,00 руб. 2015г – 0,00 руб. 2016г – 0,00 руб.

1.2. Приложение № 1 к муниципальной программе «Информация о распределении планируемых расходов по подпрограммам и отдельным мероприятиям муниципальной программы» изложить в новой редакции (Приложение №1).

1.3 Приложение № 2 к муниципальной программе «Информация о ресурсном обеспечении и прогнозной оценке расходов на реализацию целей муниципальной программы ЗАТО Железногорск с учетом источников финансирования, в том числе по уровням бюджетной системы» изложить в новой редакции (Приложение № 2).

1.4. В приложение № 3.2 к муниципальной программе внести следующие изменения:

- строку «Объемы и источники финансирования подпрограммы на период действия подпрограммы с указанием на источники финансирования по годам реализации подпрограммы» в главе 1«Паспорт подпрограммы» подпрограммы 2 ««Обеспечение благоприятной окружающей среды, улучшение социально-экономических условий проживания населения», реализуемая в рамках муниципальной программы ЗАТО Железногорск»» (далее – подпрограмма 2) изложить в новой редакции:

Объемы и источники финансирования подпрограммы на период действия подпрограммы с указанием на источники финансирования по годам реализации подпрограммы	Финансирование подпрограммы на 2014 – 2016 годы составит 7 303 000 рублей, в том числе за счет средств: местного бюджета- 5 500 000 рублей; краевого бюджета – 1 803 000 рублей; федерального бюджета – 0 рублей, из них: 2014 год – 3 101 000 рублей, в том числе за счет средств: местного бюджета- 2 500 000 рулей; краевого бюджета – 601 000,0 рублей; федерального бюджета – 0,0 рублей; 2015 год – 2 101 000 рублей, в том числе за счет средств: местного бюджета- 1 500 000 рулей; краевого бюджета – 601 000,0 рублей; федерального бюджета – 0,0 рублей 2016 год – 2 101 000 рублей, в том числе за счет средств: местного бюджета- 1 500 000 тыс.рулей; краевого бюджета – 601 000,0 рублей; федерального бюджета – 0,0 рублей

- раздел 2.7 «Обоснование финансовых, материальных и трудовых затрат (ресурсное обеспечение подпрограммы) с указанием источников финансирования» в главе 2 «Основные разделы подпрограммы» подпрограммы 2 изложить в новой редакции:

«2.7. Обоснование финансовых, материальных и трудовых затрат (ресурсное обеспечение Подпрограммы) с указанием источников финансирования

Мероприятия подпрограммы реализуются за счет средств местного и краевого бюджета.

Общий объем финансирования подпрограммы на 2014 – 2016 годы составит 7 303 000 рублей, в том числе за счет средств:

Местного бюджета:
Всего – 5 500 000 рублей
2014г – 2500 000 рублей
2015г- 1 500 000рублей
2016г – 1 500 000 рублей
Краевого бюджета:
Всего – 1 803 000,0 рублей
2014г – 601 000,0 рублей
2015г- 601 000,0 рублей
2016г – 601 000,0 рублей
Федерального бюджета:
Всего – 0,0 рублей
2014г – 0,0 рублей
2015г- 0,0 рублей
2016г – 0,0 рублей.»

1.5 Приложение № 2 к подпрограмме «Обеспечение благоприятной окружающей среды, воспроизводство природных ресурсов на территории ЗАТО Железногорск» изложить в новой редакции (Приложение № 3).

2. Управлению делами Администрации ЗАТО г.Железногорск (Л.В.Машенцева) довести настоящее постановление до сведения населения через газету «Город и горожане».

3. Отделу общественных связей Администрации ЗАТО г.Железногорск (И.С.Пикалова) разместить настоящее постановление на официальном сайте муниципального образования «Закрытое административно-территориальное образование город Железногорск Красноярского края» в информационно-телекоммуникационной сети Интернет.

4. Контроль над исполнением настоящего постановления возложить на заместителя Главы администрации ЗАТО г.Железногорск по жилищно-коммунальному хозяйству Ю.Г. Латушкина.

5. Настоящее постановление вступает в силу после его официального опубликования.

Глава администрации С.Е.ПЕШКОВ

Приложение №1 к постановлению Администрации от 14.03.2014 №568

Приложение № 1 к муниципальной программе «Гражданское общество – ЗАТО Железногорск» на 2014-2016 годы

ИНФОРМАЦИЯ О РАСПРЕДЕЛЕНИИ ПЛАНИРУЕМЫХ РАСХОДОВ ПО ПОДПРОГРАММАМ И ОТДЕЛЬНЫМ МЕРОПРИЯТИЯМ МУНИЦИПАЛЬНОЙ ПРОГРАММЫ

Статус (муниципальная программа, подпрограмма)	Наименование программы, подпрограммы	Наименование ГРБС	Код бюджетной классификации				Расходы (руб.), годы			
			ГРБС	Рз Пр	ЦСР	ВР	очередной финансо-вый год (2014)	первый год планового периода (2015)	второй год планового периода (2016)	Итого на период
Муниципальная программа	«Гражданское общество - ЗАТО Железногорск» на 2014-2016 годы	всего расходные обязательства по программе	x	x	x	x	18 794 072,14	19 792 651,00	19 792 651,00	58 379 374,14
		в том числе по ГРБС:								
		Администрация ЗАТО г.Железногорск	009	x	x	x	18 794 072,14	19 792 651,00	19 792 651,00	58 379 374,14
Мероприятие 1 программы	Подготовка и публикация официальной информации в газете	всего расходные обязательства по мероприятию подпрограммы	009				10 511 011,00	11 792 651,00	11 792 651,00	34 096 313,00
		в том числе по ГРБС:	009							
		Администрация ЗАТО г.Железногорск	009	1202	1500001		10 511 011,00	11 792 651,00	11 792 651,00	34 096 313,00
						111	5 057 177,00	5 873 406,00	5 873 406,00	16 803 989,00

						112	1 560,00	1 560,00	1 560,00	4 680,00
						244	5 442 274,00	5 907 685,00	5 907 685,00	17 257 644,00
						852	10 000,00	10 000,00	10 000,00	30 000,00
Мероприятие 2 программы	Подготовка и выпуск периодического печатного издания	всего расходные обязательства по мероприятию подпрограммы	009				8 283 061,14	8 000 000,0	8 000 000,0	24 283 061,14
		в том числе по ГРБС:	009							
		Администрация ЗАТО г.Железногорск	009	1202	1500002		8 283 061,14	8 000 000,00	8 000 000,00	24 283 061,14
						111	4 509 262,00	4 509 262,00	4 509 262,00	13 527 786,00
						112	40 500,00	0	0	40 500,00
						244	3 723 299,14	3 480 738,00	3 480 738,00	10 684 775,14
						852	10 000,00	10 000,00	10 000,00	30 000,00

Начальник отдела общественных связей Администрации ЗАТО г.Железногорск И.С.ПИКАЛОВА

Приложение №2 к постановлению Администрации от 14.03.2014 №568

Приложение № 2 к муниципальной программе «Гражданское общество – ЗАТО Железногорск» на 2014-2016 годы

ИНФОРМАЦИЯ О РЕСУРСНОМ ОБЕСПЕЧЕНИИ И ПРОГНОЗНОЙ ОЦЕНКЕ РАСХОДОВ НА РЕАЛИЗАЦИЮ ЦЕЛЕЙ МУНИЦИПАЛЬНОЙ ПРОГРАММЫ ЗАТО ЖЕЛЕЗНОГОРСК С УЧЕТОМ ИСТОЧНИКОВ ФИНАНСИРОВАНИЯ, В ТОМ ЧИСЛЕ ПО УРОВНЯМ БЮДЖЕТНОЙ СИСТЕМЫ

Статус	Наименование муниципальной программы, подпрограммы муниципальной программы	Исполнители	Оценка расходов (руб.), годы			
			Очередной финансовый год (2014)	Первый год планового периода (2015)	Второй год планового периода (2016)	Итого на период
Муниципальная программа	«Гражданское общество – ЗАТО Железногорск» на 2014-2016 годы	Всего	18 794 072,14	19 792 651,00	19 792 651,00	58 379 374,14
		в том числе:				
		федеральный бюджет	0,00000	0,00000	0,00000	0,00000
		краевой бюджет	0,00000	0,00000	0,00000	0,00000
		внебюджетные источники	0,00000	0,00000	0,00000	0,00000
		местный бюджет	18 794 072,14	19 792 651,00	19 792 651,00	58 379 374,14
		юридические лица	0,00000	0,00000	0,00000	0,00000

Начальник отдела общественных связей Администрации ЗАТО г.Железногорск И.С.ПИКАЛОВА

Приложение №1 к постановлению Администрации ЗАТО г.Железногорск от 14.03.2014 №567

Приложение № 1 к муниципальной программе "Охрана окружающей среды, воспроизводство природных ресурсов на территории ЗАТО Железногорск" на 2014-2016 годы"

ИНФОРМАЦИЯ О РАСПРЕДЕЛЕНИИ ПЛАНИРУЕМЫХ РАСХОДОВ ПО ПОДПРОГРАММАМ И ОТДЕЛЬНЫМ МЕРОПРИЯТИЯМ МУНИЦИПАЛЬНОЙ ПРОГРАММЫ

Статус (муниципальная программа, подпрограмма)	Наименование программы, подпрограммы	Наименование ГРБС	Код бюджетной классификации				Расходы руб. годы			
			ГРБС	Рз Пр	ЦСР	ВР	очередной финансовый год (2014)	первый год планового периода (2015)	второй год планового периода (2016)	Итого на период
Муниципальная программа	"Охрана окружающей среды, воспроизводство природных ресурсов на территории ЗАТО Железногорск" на 2014-2016 годы	всего расходные обязательства по программе					26883683,00	22281864,000	22281864,000	71447411,000
		в том числе по ГРБС:					X	X	X	
		Администрация ЗАТО г.Железногорск					26883683,00	22281864,000	22281864,000	71447411,000
Подпрограмма 1	Обращение с отходами на территории ЗАТО Железногорск	всего расходные обязательства по подпрограмме					12027903,00	12027903,00	12027903,00	36083709,000
		в том числе по ГРБС:								
		Администрация ЗАТО г.Железногорск					12027903,00	12027903,00	12027903,00	36083709,000
мероприятие 1 подпрограммы 1.	Содержание и эксплуатация полигона ТБО по г.Железногорску	всего расходные обязательства по мероприятию подпрограммы					6229764,000	6229764,000	6229764,000	18689292,000
		в том числе по ГРБС:								
		Администрация ЗАТО г.Железногорск	009	0503	0610001	244	6229764,000	6229764,000	6229764,000	18689292,000
мероприятие 2. подпрограммы 1.	Содержание и эксплуатация полигона ТБО по пос.Подгорный	всего расходные обязательства по мероприятию подпрограммы					4067249,000	4067249,000	4067249,000	12201747,000
		в том числе по ГРБС:								
		Администрация ЗАТО г.Железногорск	009	0503	0610002	244	4067249,000	4067249,000	4067249,000	12201747,000
мероприятие 3 подпрограммы 1	Ликвидация несанкционированных свалок и санитарная вырубка деревьев на территории ЗАТО Железногорск	всего расходные обязательства по мероприятию подпрограммы					1730890,000	1730890,000	1730890,000	5192670,0
		в том числе по ГРБС:								
		Администрация ЗАТО г.Железногорск	009	0503	0610003	244	1730890,000	1730890,000	1730890,000	5192670,0
Подпрограмма 2	Обеспечение благоприятной окружающей среды, улучшение социально-экономических условий проживания населения	всего расходные обязательства по подпрограмме					3101000,0	2101000,0	2101000,0	7303000,000
		в том числе по ГРБС:								
		Администрация ЗАТО г.Железногорск					3101000,0	2101000,0	2101000,0	7303000,000
мероприятие 1 подпрограммы 2	Организация и проведение конкурса "Лучший сад"	всего расходные обязательства по мероприятию подпрограммы					500000,0	500000,0	500000,0	1500000,0
		в том числе по ГРБС:								
		Администрация ЗАТО г.Железногорск	009	01 13	0620001	630	500000,0	500000,0	500000,0	1500000,0
мероприятие 2 подпрограммы 2	Организация и проведение конкурса "Лучший гараж"	всего расходные обязательства по мероприятию подпрограммы					500000,0	500000,0	500000,0	1500000,0
		в том числе по ГРБС:								
		Администрация ЗАТО г.Железногорск	009	01 13	0620002	630	500000,0	500000,0	500000,0	1500000,0
мероприятие 3 подпрограммы 2	Организация и проведение конкурса "Лучший двор"	всего расходные обязательства по мероприятию подпрограммы					500000,0	500000,0	500000,0	1500000,0
		в том числе по ГРБС:								
		Администрация ЗАТО г.Железногорск	009	01 13	0620003	630	500000,0	500000,0	500000,0	1500000,0
мероприятие 4 подпрограммы 2	Выполнение отдельных государственных полномочий по организации проведения мероприятий по отлову, учету, содержанию и иному обращению с безнадзорными домашними животными	всего расходные обязательства по мероприятию подпрограммы					601000,0	601000,0	601000,0	1803000,0
		в том числе по ГРБС:								
		Администрация ЗАТО г.Железногорск	009	0405	0627518	244	601000,0	601000,0	601000,0	1803000,0
мероприятие 5 подпрограммы2	Отлов, учет, содержание и иное обращение с безнадзорными животными	всего расходные обязательства по мероприятию подпрограммы					1000000,0	0,00	0,00	1000000,0
		в том числе по ГРБС:								
		Администрация ЗАТО г.Железногорск	009	0405	0620004	244	1000000,0	0,00	0,00	1000000,0
Подпрограмма 3	Охрана, защита и воспроизводство городских лесов, лесов особо охраняемых природных территорий, расположенных в границах ЗАТО Железногорск	всего расходные обязательства по подпрограмме					11754780,00	8152961,000	8152961,000	28060702,000
		в том числе по ГРБС:								
		Администрация ЗАТО г.Железногорск	009	04 07	0630000		11754780,00	8152961,000	8152961,000	28060702,000
мероприятие 1 подпрограммы 3.	Выполнение таксации лесов с разработкой лесохозяйственного регламента	всего расходные обязательства по мероприятию подпрограммы					3601819,000	0,000	0,000	3601819,000
		в том числе по ГРБС:								
		Администрация ЗАТО г.Железногорск	009	04 07	0630001	244	3601819,000	0,000	0,000	3601819,000
мероприятие 2 подпрограммы 3.	Повышение эффективности мероприятий по охране, защите и воспроизводству городских лесов, лесов особо охраняемых территорий, расположенных в границах ЗАТО Железногорск	всего расходные обязательства по мероприятию подпрограммы					8152961,000	8152961,000	8152961,000	24458883,000
		в том числе по ГРБС:								
		Администрация ЗАТО г.Железногорск	009	04 07	0630002	244	8152961,000	8152961,000	8152961,000	24458883,000

Приложение № 2 к постановлению Администрации ЗАТО г.Железногорск от 14.03.2014 № 567

Приложение № 2 к муниципальной программе «Охрана окружающей среды, воспроизводство природных ресурсов на территории ЗАТО Железногорск» на 2014-2016 годы

ИНФОРМАЦИЯ О РЕСУРСНОМ ОБЕСПЕЧЕНИИ И ПРОГНОЗНОЙ ОЦЕНКЕ РАСХОДОВ НА РЕАЛИЗАЦИЮ ЦЕЛЕЙ МУНИЦИПАЛЬНОЙ ПРОГРАММЫ ЗАТО ЖЕЛЕЗНОГОРСК С УЧЕТОМ ИСТОЧНИКОВ ФИНАНСИРОВАНИЯ, В ТОМ ЧИСЛЕ ПО УРОВНЯМ БЮДЖЕТНОЙ СИСТЕМЫ

Статус	Наименование муниципальной программы, подпрограммы муниципальной программы	Исполнители	Оценка расходов руб., годы			
			очередной финансовый год (2014)	первый год планового периода (2015)	второй год планового периода (2016)	Итого на период
Муниципальная программа	«Охрана окружающей среды, воспроизводство природных ресурсов на территории ЗАТО Железногорск» на 2014-2016 годы	Всего	26 883 683,00	22 281 864,00	22 281 864,00	71447 411,0
		в том числе:				
		федеральный бюджет	0,00	0,00	0,00	0,00
		краевой бюджет	601 000,0	601 000,0	601 000,0	1 803 000,00
		внебюджетные источники	0,00	0,00	0,00	0,00
		местный бюджет	26 282 683,0	21 680 864,0	21 680 864,0	69 644 411,0
		юридические лица	0,00	0,00	0,00	0,00
Подпрограмма 1	Обращение с отходами на территории ЗАТО Железногорск	Всего	12 027 903,00	11 027 903,00	11 027 903,00	34 083 709,00
		в том числе:				
		федеральный бюджет	0,00	0,00	0,00	0,00
		краевой бюджет	0,00	0,00	0,00	0,00
		внебюджетные источники	0,00	0,00	0,00	0,00
		местный бюджет	12 027 903,00	11 027 903,00	11 027 903,00	34 083 709,00
		юридические лица	0,00	0,00	0,00	0,00
Подпрограмма 2	Обеспечение благоприятной окружающей среды, улучшение социально-экономических условий проживания населения	Всего	3 101 000,0	2 101 000,0	2 101 000,0	7 303 000,0
		в том числе:				
		федеральный бюджет	0,00	0,00	0,00	0,00
		краевой бюджет	601 000,0	601 000,0	601 000,0	1 803 000,0
		внебюджетные источники	0,00	0,00	0,00	0,00
		местный бюджет	2 500 000,0	1 500 000,0	1 500 000,0	5 500 000,0
		юридические лица	0,00	0,00	0,00	0,00
Подпрограмма 3	Охрана, защита и воспроизводство городских лесов, лесов особо охраняемых природных территорий, расположенных в границах ЗАТО Железногорск	Всего	11 754 780,00	8 152 961,0	8 152 961,0	28 060 702,0
		в том числе:				
		федеральный бюджет	0,00	0,00	0,00	0,00
		краевой бюджет	0,00	0,00	0,00	0,00
		внебюджетные источники	0,00	0,00	0,00	0,00
		местный бюджет	11 754 780,00	8 152 961,0	8 152 961,0	28 060 702,0
		юридические лица	0,00	0,00	0,00	0,00

Муниципальное образование «Закрытое административно – территориальное образование Железногорск Красноярского края»
АДМИНИСТРАЦИЯ ЗАТО г.ЖЕЛЕЗНОГОРСК
ПОСТАНОВЛЕНИЕ
14.03.2014 №569
г.Железногорск

О ВНЕСЕНИИ ИЗМЕНЕНИЙ В ПОСТАНОВЛЕНИЕ АДМИНИСТРАЦИИ ЗАТО Г. ЖЕЛЕЗНОГОРСК ОТ 07.11.2013 № 1764 «ОБ УТВЕРЖДЕНИИ МУНИЦИПАЛЬНОЙ ПРОГРАММЫ «ЗАЩИТА НАСЕЛЕНИЯ И ТЕРРИТОРИИ ЗАТО ЖЕЛЕЗНОГОРСК ОТ ЧРЕЗВЫЧАЙНЫХ СИТУАЦИЙ ПРИРОДНОГО И ТЕХНОГЕННОГО ХАРАКТЕРА» НА 2014-2016 ГОДЫ»

В целях защиты населения и территории ЗАТО Железногорск от чрезвычайных ситуации природного и техногенного характера, в соответствии со статьей 179 Бюджетного кодекса Российской Федерации, Федеральным законом от 06.10.2003 № 131-ФЗ «Об общих принципах организации местного самоуправления в Российской Федерации», Федеральным законом от 21.12.1994 № 69-ФЗ «О пожарной безопасности», Федеральным законом от 21.12.1994 № 68-ФЗ «О защите населения и территорий от чрезвычайных ситуаций природного и техногенного характера», Уставом ЗАТО Железногорск, постановлением Администрации ЗАТО г. Железногорск от 21.08.2013 № 1301 «Об утверждении Порядка принятия решений о разработке, формировании и реализации муниципальных программ ЗАТО Железногорск», постановлением Администрации ЗАТО г. Железногорск от 30.07.2013 № 1207 «Об утверждении перечня муниципальных программ ЗАТО Железногорск»,

ПОСТАНОВЛЯЮ:

1. Внести в постановление Администрации ЗАТО г.Железногорск от 07.11.2013 № 1764 «Об утверждении муниципальной программы «Защита населения и территории ЗАТО Железногорск от чрезвычайных ситуаций природного и техногенного характера» на 2014-2016 годы» следующее изменение:

1.1. Приложение к постановлению изложить в новой редакции согласно приложению к настоящему постановлению.

2. Управлению делами Администрации ЗАТО г. Железногорск (Л.В.Машенцева) довести настоящее постановление до сведения населения через газету «Город и горожане».

3. Отделу общественных связей Администрации ЗАТО г. Железногорск (И.С. Пикалова) разместить настоящее постановление на официальном сайте муниципального образования «Закрытое административно-территориальное образование Железногорск» в информационно-телекоммуникационной сети Интернет.

4. Контроль над исполнением настоящего постановления возложить на заместителя Главы администрации ЗАТО г. Железногорск по безопасности и взаимодействию с правоохранительными органами В.А. Черкасова.

5. Настоящее постановление вступает в силу после его официального опубликования.

Глава администрации С.Е.ПЕШКОВ

Приложение к постановлению Администрации ЗАТО г.Железногорск от «14» 03 2014 № 569

Приложение к постановлению Администрации ЗАТО г. Железногорск от «07» ноября 2013 № 1764

МУНИЦИПАЛЬНАЯ ПРОГРАММА «ЗАЩИТА НАСЕЛЕНИЯ И ТЕРРИТОРИИ ЗАТО ЖЕЛЕЗНОГОРСК ОТ ЧРЕЗВЫЧАЙНЫХ СИТУАЦИЙ ПРИРОДНОГО И ТЕХНОГЕННОГО ХАРАКТЕРА» НА 2014-2016 ГОДЫ

ПАСПОРТ
муниципальной программы ЗАТО Железногорск

Наименование муниципальной программы	«Защита населения и территории ЗАТО Железногорск от чрезвычайных ситуаций природного и техногенного характера» на 2014-2016 годы (далее - Программа)

Основания для разработки муниципальной программы	Статья 179 Бюджетного кодекса Российской Федерации Федеральный закон от 06.10.2003 № 131-ФЗ «Об общих принципах организации местного самоуправления в Российской Федерации» Федеральный закон от 21.12.1994 № 68-ФЗ «О защите населения и территорий от чрезвычайных ситуаций природного и техногенного характера» Федеральный закон от 21.12.1994 № 69-ФЗ «О пожарной безопасности» Федеральный закон от 22.07.2008 № 123-ФЗ «Технический регламент о требованиях пожарной безопасности» Федеральный закон от 12.02.1998 № 28-ФЗ «О гражданской обороне» решение Совета депутатов ЗАТО г. Железногорск от 04.10.2007 № 31-197Р «Об утверждении положения об обеспечении первичных мер пожарной безопасности в границах ЗАТО Железногорск»; постановление Администрации ЗАТО г. Железногорск от 13.12.2011 № 2027 «Об утверждении порядка создания, хранения, использования и восполнения резервов материальных ресурсов для ликвидации чрезвычайных ситуаций на территории ЗАТО Железногорск» постановление Администрации ЗАТО г. Железногорск от 30.07.2013 № 1207 «Об утверждении перечня муниципальных программ ЗАТО Железногорск» постановление Администрации ЗАТО г. Железногорск от 21.08.2013 № 1301 «Об утверждении Порядка принятия решений о разработке, формировании и реализации муниципальных программ ЗАТО Железногорск»
Разработчик муниципальной программы	Отдел общественной безопасности и режима Администрации ЗАТО г.Железногорск
Исполнитель муниципальной программы	Администрация ЗАТО г. Железногорск, МКУ «Управление ГОЧС и режима ЗАТО Железногорск», МКУ «Централизованная бухгалтерия»
Перечень подпрограмм и отдельных мероприятий муниципальной программы	1. Подготовка населения и территории в области гражданской обороны, предупреждения и ликвидации чрезвычайных ситуаций. 2. Обеспечение первичных мер пожарной безопасности на территории ЗАТО Железногорск
Цели муниципальной программы	Защита населения и территории ЗАТО Железногорск Красноярского края от чрезвычайных ситуаций природного и техногенного характера
Задачи муниципальной программы	1. Организация системы мероприятий по подготовке к защите и по защите населения, материальных и культурных ценностей на территории ЗАТО Железногорск от опасностей, возникающих при ведении военных действий или вследствие этих действий, а также при возникновении чрезвычайных ситуаций природного и техногенного характера. 2. Проведение противопожарной пропаганды
Перечень целевых показателей и показателей результативности муниципальной программы с расшифровкой плановых значений по годам ее реализации, значения целевых показателей на долгосрочный период (приложение №№ 1, 2 к настоящему паспорту).	1. Доля населения, прошедшего подготовку в области гражданской обороны, предупреждения и ликвидации чрезвычайных ситуаций (далее - ГО и ЧС). 2. Доля специалистов в области ГО и ЧС. 3. Доля населения, попадающего в зоны действия систем оповещения. 4. Количество мероприятий противопожарной пропаганды Перечень целевых показателей и показателей результативности муниципальной программы с расшифровкой плановых значений по годам ее реализации, значения целевых показателей на долгосрочный период приведены в приложении №№ 1, 2 к настоящему паспорту.
Этапы и сроки реализации муниципальной программы	Сроки реализации программы: 2014 - 2016 годы
Информация по ресурсному обеспечению муниципальной программы, в том числе в разбивке по источникам финансирования по годам реализации программы	Всего на реализацию Программы выделяется: 49 268 551 рубль, в том числе: За счёт краевого бюджета: 0,0 рублей: 2014 – 0,0 рублей (очередной финансовый год) 2015 – 0,0 рублей (первый год планового периода) 2016 – 0,0 рублей (второй год планового периода) За счёт местного бюджета: 49 268 551 рубль: 2014 – 15 622 751 рубль (очередной финансовый год) 2015 – 16 822 900 рублей (первый год планового периода) 2016 – 16 822 900 рублей (второй год планового периода)
Ожидаемые результаты реализации муниципальной программы	1. Доведение доли населения, прошедшего подготовку в области ГО и ЧС до 100% от потребности. 2. Наличие специалистов в области ГО и ЧС в размере 100% от потребности. 3. Доля населения, попадающего в зоны действия систем оповещения – 100% от общей численности населения ЗАТО Железногорск. 4. Проведение мероприятий противопожарной пропаганды не менее 10 единиц ежегодно
Перечень объектов капитального строительства муниципальной собственности ЗАТО Железногорск (приложение 3 к настоящему паспорту)	_

Начальник Отдела общественной безопасности
и режима Администрации ЗАТО г.Железногорск К.Ю.ВОРОНИН

Приложение №3 к постановлению Администрации ЗАТО г.Железногорск от 14.03.2014 № 567

Приложение № 2 к подпрограмме «Обеспечение благоприятной окружающей среды, улучшение социально-экономических условий проживания населения»

ПЕРЕЧЕНЬ МЕРОПРИЯТИЙ ПОДПРОГРАММЫ «ОБЕСПЕЧЕНИЕ БЛАГОПРИЯТНОЙ ОКРУЖАЮЩЕЙ СРЕДЫ, УЛУЧШЕНИЕ СОЦИАЛЬНО-ЭКОНОМИЧЕСКИХ УСЛОВИЯ ПРОЖИВАНИЯ НАСЕЛЕНИЯ"

Наименование программы, подпрограммы	ГРБС	Код бюджетной классификации				Расходы, (руб.), годы				Ожидаемый результат от реализации подпрограммного мероприятия (в натуральном выражении)
		ГРБС	РзПр	ЦСР	ВР	Очередной финансовый год (2014)	Первый год планового периода (2015)	Второй год планового периода (2016)	Итого на период	
Цель подпрограммы: Обеспечение благоприятной окружающей среды, улучшение социально-экономических условий проживания населения"										
Задача: Развитие экологического образования и просвещения, пропаганда охраны окружающей природной среды										
1.1 Организация и проведение конкурса "Лучший сад"	всего расходные обязательства по мероприятию подпрограммы					500000,0	500000,0	500000,0	1500000,0	выполнение 5 проектов по благоустройству садов
	в том числе по ГРБС:									
	Администрация ЗАТО г. Железногорск	009	0 1 13	0620001	630	500000,0	500000,0	500000,0	1500000,0	
1.2 Организация и проведение конкурса "Лучший гараж"	всего расходные обязательства по мероприятию подпрограммы					500000,0	500000,0	500000,0	1500000,0	выполнение 5 проектов по благоустройству гаражей
	в том числе по ГРБС:									
	Администрация ЗАТО г. Железногорск	009	0 1 13	0620002	630	500000,0	500000,0	500000,0	1500000,0	
1.3 Организация и проведение конкурса "Лучший двор"	всего расходные обязательства по мероприятию подпрограммы					500000,0	500000,0	500000,0	1500000,0	выполнение не менее 2 проектов по благоустройству территорий МЖД
	в том числе по ГРБС:									
	Администрация ЗАТО г. Железногорск	009	0 1 13	0620003	630	500000,0	500000,0	500000,0	1500000,0	
1.4 Выполнение отдельных государственных полномочий по организации проведения мероприятий по отлову, учету, содержанию и иному обращению с безнадзорными животными	всего расходные обязательства по мероприятию подпрограммы					601 000,000	601 000,000	601 000,000	1 803 000,000	отлов, учет и содержание 55 безнадзорных животных
	в том числе по ГРБС:									
	Администрация ЗАТО г. Железногорск	009	0405	0627518	244	601 000,000	601 000,000	601 000,000	1 803 000,000	
1.5 Отлов, учет, содержание и иное обращение с безнадзорными животными	всего расходные обязательства по мероприятию подпрограммы									отлов, учет и содержание безнадзорных животных
	в том числе по ГРБС:									
	Администрация ЗАТО г. Железногорск	009	0405	0620004	244	1 000 000,000	0,000	0,000	1 000 000,000	
Всего по подпрограмме "Обеспечение благоприятной окружающей среды, улучшение социально-экономических условий проживаня населения"	всего расходные обязательства по подпрограмме		X	X	X	3 101 000,000	2 101 000,000	2 101 000,000	7 303 000,000	
	в том числе по ГРБС:		X	X	X					
	Администрация ЗАТО г. Железногорск					3 101 000,000	2 101 000,000	2 101 000,000	7 303 000,000	

В 2010 году Администрацией ЗАТО г.Железногорск в состав ЕДДС введены должности специалистов по приему сообщений о ЧС, авариях, происшествиях, не связанных с пожарами, за счет средств местного бюджета.

С целью решения данного вопроса, в МКУ «Управление ГОЧС и режима ЗАТО Железногорск» создан отдел оперативного управления в составе 5-ти должностей диспетчерского состава для организации сменного дежурства: в том числе: начальник отдела – старший ЕДДС, 4 дежурных диспетчера ЕДДС.

Таким образом, на территории ЗАТО Железногорск реализован вариант ЕДДС по типу «Объединенная диспетчерская». Данный вариант ЕДДС характеризуется организацией рабочих мест муниципальных диспетчеров в помещениях диспетчерской органа управления ГПС. Прием сообщений осуществляется через номер «01» (до перехода на единый номер 112).

Заключено 27 соглашений об обмене информацией и оперативном взаимодействии с дежурно-диспетчерскими службами и оперативными службами ЗАТО Железногорск.

Имеются прямые линии связи со всеми пожарными подразделениями гарнизона, а также службами Скорой медицинской помощи, МУ МВД России по ЗАТО г.Железногорск, Аварийной службой МП «ГЖКУ», МП «Горлесхоз», МП «Гортеплоэнерго», МП «Горэлектросеть», МП «Комбинат благоустройства», ОВО МВД России по ЗАТО г.Железногорск, «09», диспетчерскими службами ФГУП «ГХК», ОАО «ИСС», ФГУП «УССТ № 9», ОАО «Система безопасности» и АТС-4.

С дежурно-диспетчерскими (ДДС) и оперативными службами ЗАТО Железногорск и объектов, входящих в состав ЕДДС, организовано 16 прямых каналов телефонной связи, выведенных на цифровые пульты телекоммуникационной системы Мини-Ком ДХ-500, которая объединена волоконно-оптической линией связи длиной 2 километра с городской телефонной сетью.

Взаимодействие с вышестоящими органами управления (ОД ГУ МЧС России по Красноярскому краю) организовано через ЕДДС ЗАТО Железногорск по прямому каналу связи. Для передачи мультимедийной информации организован цифровой высокоскоростной канал связи между ЕДДС и ЦУКС Красноярского края, который обеспечивает режим видеоконференцсвязи при проведении оперативных совещаний (селекторов). Орган управления принимает участие в проведении сеансов связи в радиосети № 31 НГУ МЧС России по Красноярскому краю.

Радиосвязь организована со всеми пожарными подразделениями на территории ЗАТО Железногорск, а также МП «Комбинат благоустройства», водолазно-спасательной станцией МП «Комбинат благоустройства», МП «Горэлектросеть», МП «Гортеплоэнерго», МП «ГЖКУ», ОСМП ФГБУЗ КБ № 51, Диспетчером ФГУП «ГХК», лодочной станцией «Вихрь» на р. Енисей.

Управление мероприятиями гражданской обороны осуществляется с соответствующих пунктов управления руководителя гражданской обороны (городской защищенный пункт гражданской обороны (ГЗПУ), загородный защищенный пункт гражданской обороны (ЗЗПУ)). В пунктах рассредоточения и эвакуации в загородной зоне управление осуществляется с подвижного пункта управления ГО ЗАТО Железногорск, через органы управления по делам ГО и ЧС Манского и Уярского районов, по радиосетям КВ и УКВ диапазона и по телефонной связи.

Выполнен ряд мероприятий по приведению в готовность и дальнейшему совершенствованию городского ЗПУ: проведен ремонт, восстановлена система радиосвязи.

Вместе с тем, мероприятия по приведению в готовность ЗЗПУ и подвижного пункта управления в связи с недостатком финансирования не проводятся.

В целях оперативного управления создана оперативная группа КЧС и ПБ ЗАТО Железногорск. За отчетный период совершено 176 выездов оперативной группы КЧС и ПБ: на места ЧС (загрязнения нефтепродуктами; подтопления, возгорания, разливы ртути и т.д.) и на плановые работы (проведение снегомерных съемок, контроль уровня воды). Ежегодно по заявлениям родственников проводится до 10 поисково-спасательных операций по розыску потерявшихся людей в лесу. Проведена работа по 130 обращениям граждан по вопросам безопасности.

Ежегодно проводится комиссионное обследование готовности гидротехнических сооружений к пропуску паводковых вод. В паводковый период осуществляется ежесуточный контроль за состоянием уровня воды в р. Енисей. Проводятся уточнение расчетов на отселение жителей н.п. пос. Додоново, организуются сходы граждан, распространяются памятки по действиям при наводнении.

На базе предприятий и организаций, расположенных на территории ЗАТО Железногорск, созданы территориальные и объектовые нештатные аварийно-спасательные формирования.

Вместе с тем, до настоящего времени не создана профессиональная штатная служба, решающая непосредственные задачи по ликвидации чрезвычайных ситуаций на территории ЗАТО Железногорск (например: проведение аварийных работ с ртутью и её отходами, а именно: сбор, временное хранение, транспортировка на утилизацию и проведение демеркуризационных работ в местах её разлива; осуществление работ по локализации и ликвидации аварийных разливов нефти и нефтепродуктов на территории ЗАТО Железногорск; оказание помощи населению при возникновении происшествий бытового характера; поисково-спасательные работы).

Созданные на базе организаций, находящихся в ведении органов местного самоуправления, нештатные аварийно-спасательные формирования не обеспечены необходимыми материально-техническими средствами.

В целях своевременного и эффективного выполнения мероприятий по ликвидации чрезвычайных ситуаций силами городского звена ТП РСЧС на территории ЗАТО Железногорск создан резерв финансовых и материальных ресурсов, который состоит из:

1. Резерва финансовых ресурсов, создаваемого за счет местного бюджета и внебюджетных источников;

2. Резерва финансовых и материальных ресурсов, создаваемых за счет средств предприятий, организаций.

Согласно решения Совета депутатов ЗАТО г.Железногорск от 18.12.2012 № 32-176Р «О бюджете ЗАТО Железногорск на 2013 год и плановый период 2014-2015 годов» резервный фонд Администрации ЗАТО г.Железногорск составляет 1143620 рублей.

Порядок использования резервного фонда утвержден постановлением Администрации ЗАТО г.Железногорск от 14.10.2008 № 1593п «Об утверждении порядка использования бюджетных ассигнований резервного фонда Администрации ЗАТО г.Железногорск».

Вместе с тем, в соответствии с требованиями законодательства, необходимо создание резерва материально-технических запасов для нужд ГО и защиты от ЧС на местном уровне.

На территории ЗАТО Железногорск для укрытия рабочих и служащих расположены 68 убежищ, в том числе на объектах 15. Общая вместимость составляет -16792 человек. Требованиям, предъявляемым к защитным сооружениям, соответствуют 66 убежищ, что позволяет полностью укрыть наибольшую рабочую смену.

Обеспеченность города подвальными и другими заглубленными помещениями позволяет укрыть всё другое население.

Не соответствуют нормам ИТМ 4 убежища, вместимостью 402 человека.

Строительство новых защитных сооружений в городе не планируется. Основные усилия направляются на поддержание и приведение в готовность имеющегося фонда защитных сооружений.

Организован учет ЗС ГО, в соответствии с требованиями приказа МЧС России от 15.12.2002 № 583. Заключены договора на обслуживание ЗС ГО. За отчетный период проведен текущий ремонт 2 защитных сооружений гражданской обороны (ЗС ГО) и 10 оголовков защитных сооружений.

Вместе с тем, поддержание ЗС ГО в готовности к приему укрываемых требует проведения капитальных ремонтов, замены инженерно-технического оборудования, оснащения ЗС ГО необходимым оборудованием и инвентарем согласно норм оснащения.

В целях качественного и своевременного обеспечения деятельности по предупреждению и ликвидации чрезвычайных ситуаций мирного и военного времени, на территории ЗАТО Железногорск созданы муниципальные и объектовые запасы специального имущества ГО, включающие медицинское имущество, средства индивидуальной защиты, радиационно-химическое имущество, средства связи и др.

Подготовка руководящего и командно-начальствующего состава РСЧС города и объектов ЗАТО Железногорск осуществляется в соответствии с Планами комплектования 1145 УМЦ по ГО и ЧС края и городских курсов ГОЧС (отдел подготовки руководящего состава МКУ «Управление ГОЧС и режима ЗАТО Железногорск»). Дополнительно подготовка командно-начальствующего состава (КНС) проводится по месту работы по программе текущей подготовки. Подготовка работников предприятий, организаций и учреждений, входящих в состав нештатных аварийно-спасательных формирований, проводится по месту работы путем изучения общей и специальной тематики.

Закрепление полученных знаний и навыков органов управления, КНС, личного состава формирований осуществляется в ходе командно – штабных учений и тренировок, как в масштабе ЗАТО Железногорск (проводимых под руководством председателя КЧС и ПБ ЗАТО Железногорск, так и на объектах.

Таким образом, существующая система защиты населения и территорий от чрезвычайных ситуаций, обеспечения пожарной безопасности и безопасности людей на водных объектах позволяет избежать возникновения чрезвычайных ситуаций, обеспечивает готовность органов управления к действиям по защите населения и территории. Уровень подготовки руководящего состава, сил территориальной подсистемы РСЧС, существующий порядок сбора и обмена информацией, имеющиеся финансовые и материальные резервы позволяют решать задачи гражданской обороны и предупреждения ЧС.

Вместе с тем, имеются следующие проблемные вопросы:

1. В последние годы не пополняется запас средств индивидуальной защиты и приборов дозиметрического контроля.

2. Не созданы запасы (резервы) материально-технических средств органа местного самоуправления.

3. Не решен вопрос о создании в составе сил постоянной готовности ЗАТО Железногорск профессионального аварийно-спасательного формирования, аттестованного на право ведения аварийно-спасательных и других неотложных работ на территории ЗАТО Железногорск (Служба спасения).

3. Приоритеты и цели социально-экономического развития в сфере обеспечения первичных мер пожарной безопасности в границах ЗАТО Железногорск и осуществления мер по территориальной обороне и гражданской обороне, защите населения и территории городского округа от чрезвычайных ситуаций природного и техногенного характера.

Описание основных целей и задач Программы.

Прогноз развития и планируемые макроэкономические показатели по итогам реализации Программы

Основные целью программы является:

Защита населения и территории ЗАТО Железногорск Красноярского края от чрезвычайных ситуаций природного и техногенного характера.

Задачи программы:

1. Организация системы мероприятий по подготовке к защите и по защите населения, материальных и культурных ценностей на территории ЗАТО Железногорск от опасностей, возникающих при ведении военных действий или вследствие этих действий, а также при возникновении чрезвычайных ситуаций природного и техногенного характера.

2. Проведение противопожарной пропаганды.

Перечень целевых показателей и показателей результативности Программы с расшифровкой плановых значений по годам ее реализации указаны в приложении № 1 к паспорту Программы.

4. Прогноз и описание конечных результатов Программы, характеризующих целевое состояние (изменение состояния) уровня и качества жизни населения, социальной сферы, экономики, общественной безопасности, степени реализации других общественно значимых интересов и потребностей в соответствующей сфере

Своевременная и в полном объеме реализация Программы позволит достичь:

1.1. Довести долю населения ЗАТО Железногорск, прошедшего подготовку в области ГО и ЧС до 100% от потребности.

1.2. Содержать штат специалистов в области ГО и ЧС в размере не менее 100% от потребности.

1.3. Поддерживать количество населения ЗАТО Железногорск, попадающего в зону действия системы оповещения ЗАТО Железногорск на уровне не менее 100% от общей численности населения ЗАТО Железногорск.

1.4. Проведение мероприятий по противопожарной пропаганде в количестве не менее 10 единиц в календарный год.

Значения целевых показателей Программы на долгосрочный период представлены в приложении № 2 к паспорту Программы.

5. Сроки реализации Программы в целом, контрольные этапы и сроки их реализации с указанием промежуточных показателей

Срок реализации Программы – 2014-2016 годы.

6. Перечень подпрограмм и отдельных мероприятий Программы с указанием сроков их реализации и ожидаемых результатов

Программа включает 2 подпрограммы, реализация мероприятий которых в комплексе призвана обеспечить достижение цели и решение программных задач:

Подпрограмма 1 «Подготовка населения и территории в области гражданской обороны, предупреждения и ликвидации чрезвычайных ситуаций» (Приложение №3 к муниципальной программе).

Подпрограмма 2 «Обеспечение первичных мер пожарной безопасности на территории ЗАТО Железногорск» (Приложение №4 к муниципальной программе).

Реализация мероприятий подпрограмм позволит достичь к 2017 году следующих результатов:

по подпрограмме 1 «Подготовка населения и организаций в области ГО и ЧС»:

1. Довести долю населения ЗАТО Железногорск, прошедшего подготовку в области ГО и ЧС до 100% от потребности.

2. Содержать штат специалистов в области ГО и ЧС в размере не менее 100% от потребности.

3. Поддерживать количество населения ЗАТО Железногорск, попадающего в зону действия системы оповещения ЗАТО Железногорск на уровне не менее 100% от численности населения ЗАТО Железногорск.

По подпрограмме 2 «Обеспечение первичных мер пожарной безопасности на территории ЗАТО Железногорск»:

Проведение мероприятий по противопожарной пропаганде в количестве не менее 10 единиц в календарный год.

7. Информация о распределении планируемых расходов по подпрограммам и отдельным мероприятиям Программы

Информация о распределении планируемых расходов по подпрограммам и мероприятиям подпрограмм и отдельным мероприятиям Программы, с указанием главных распорядителей средств местного бюджета, а также по годам реализации Программы представлена в приложении № 1 к Программе.

Контроль за целевым и эффективным использованием финансовых средств местного бюджета осуществляется в соответствии с бюджетным законодательством.

8. Информация о ресурсном обеспечении и прогнозной оценке расходов на реализацию целей Программы с учетом источников финансирования, в том числе федерального, краевого, местного бюджетов и иных внебюджетных источников, а также перечень реализуемых ими мероприятий, в случае участия в реализации Программы

Информация о ресурсном обеспечении и прогнозной оценке расходов на реализацию целей муниципальной программы с учетом источников финансирования приведена в приложении № 2 к Программе.

9. Прогноз сводных показателей муниципальных заданий, в случае оказания муниципальными учреждениями муниципальных услуг (работ) юридическим и (или) физическим лицам

В рамках реализации Программы не планируется оказание муниципальными учреждениями муниципальных услуг (выполнение работ) юридическим и (или) физическим лицам.

Начальник Отдела общественной безопасности
и режима Администрации ЗАТО г.Железногорск К.Ю.ВОРОНИН

Приложение № 1
к муниципальной программе «Защита населения и территории ЗАТО Железногорск от чрезвычайных ситуаций природного и техногенного характера» на 2014-2016 годы

ИНФОРМАЦИЯ О РАСПРЕДЕЛЕНИИ ПЛАНИРУЕМЫХ РАСХОДОВ ПО ПОДПРОГРАММАМ И ОТДЕЛЬНЫМ МЕРОПРИЯТИЯМ ПРОГРАММЫ

Статус (муниципальная программа, подпрограмма)	Наименование программы, подпрограммы	Наименование ГРБС	Код бюджетной классификации				Расходы (руб.), годы			
			ГРБС	Рз Пр	ЦСР	ВР	очередной финансовый год (2014)	первый год планового периода (2015)	второй год планового периода (2016)	Итого на период
1	2	3	4	5	6	7	8	9	10	11
Муниципальная программа	«Защита населения и территории ЗАТО Железногорск от чрезвычайных ситуаций природного и техногенного характера» на 2014-2016	всего расходные обязательства					15622751	16822900	16822900	49268551
		в том числе по ГРБС:								
		Администрация ЗАТО г. Железногорск	009				16498481	16822900	16822900	50144281
Подпрограмма 1	Подготовка населения и территории в области гражданской обороны, предупреждения и ликвидации чрезвычайных ситуаций	Администрация ЗАТО г. Железногорск					15547751	16747900	16747900	49043551
мероприятие 1 Подпрограммы 1	Поддержание в постоянной готовности сил и средств, предназначенных для	всего расходные обязательства					5224815	6020745	6020745	17266305
1	2	3	4	5	6	7	8	9	10	11
	предупреждения и локализации (ликвидации) возможных чрезвычайных ситуаций и минимизации их последствий	в том числе по ГРБС:								
		Администрация ЗАТО г. Железногорск	009	0309	0510001	244	5222415	6018345	6018345	17259105
			009	0309	0510001	852	2400	2400	2400	7200
мероприятие 2 Подпрограммы 1	Оказание содействия в реализации мероприятий по защите населения от чрезвычайных ситуаций природного и техногенного характера	всего расходные обязательства по					10322936	10727155	10727155	31777246
		в том числе по ГРБС:								
		Администрация ЗАТО г. Железногорск	009	0309	0510002	111	8759300	9083719	9083719	26926738
			009	0309	0510002	112	96380	96380	96380	289140
			009	0309	0510002	244	1466256	1546056	1546056	4558368
			009	0309	0510002	852	1000	1000	1000	3000
Подпрограмма 2	Обеспечение первичных мер пожарной безопасности на территории ЗАТО Железногорск	всего расходные обязательства					750000	75000	75000	225000
		в том числе по ГРБС:					75000	75000	75000	225000
		Администрация ЗАТО г. Железногорск					75000	75000	75000	225000
мероприятие 1 Подпрограммы 2	Проведение мероприятий противопожарной пропаганды	всего расходные обязательства					750000	75000	75000	225000
		в том числе по ГРБС:								
		Администрация ЗАТО г. Железногорск	009	0314	0520001	244	75000	75000	75000	225000

Начальник Отдела общественной безопасности и режима Администрации ЗАТО г.Железногорск
К.Ю.ВОРОНИН

Приложение № 2
к муниципальной программе «Защита населения и территории ЗАТО Железногорск от чрезвычайных ситуаций природного и техногенного характера» на 2014-2016 годы

ИНФОРМАЦИЯ О РЕСУРСНОМ ОБЕСПЕЧЕНИИ И ПРОГНОЗНОЙ ОЦЕНКЕ РАСХОДОВ НА РЕАЛИЗАЦИЮ ЦЕЛЕЙ МУНИЦИПАЛЬНОЙ ПРОГРАММЫ ЗАТО ЖЕЛЕЗНОГОРСК С УЧЕТОМ ИСТОЧНИКОВ ФИНАНСИРОВАНИЯ, В ТОМ ЧИСЛЕ ПО УРОВНЯМ БЮДЖЕТНОЙ СИСТЕМЫ

Статус	Наименование муниципальной программы, подпрограммы муниципальной программы	Исполнители	Оценка расходов (руб.), годы			
			очередной финансовый год, (2014)	первый год планового периода, (2015)	второй год планового периода, (2016)	Итого на период
1	2	3	4	5	6	7
Муниципальная программа	«Защита населения и территории ЗАТО Железногорск от чрезвычайных ситуаций природного и техногенного характера» на 2014-2016 года	Всего:	15622751	16822900	16822900	49268551
		в том числе:				
		федеральный бюджет	0,0	0,0	0,0	0,0
		краевой бюджет	0,0	0,0	0,0	0,0
		внебюджетные источники	0,0	0,0	0,0	0,0
		местный бюджет	15622751	16822900	16822900	49268551
		юридические лица	0,0	0,0	0,0	0,0
Подпрограмма 1	Подготовка населения и территории в области гражданской обороны, предупреждения и ликвидации чрезвычайных ситуаций	Всего:	15547751	16747900	16747900	49043551
		в том числе:				
		федеральный бюджет	0,0	0,0	0,0	0,0
		краевой бюджет	0,0	0,0	0,0	0,0
		внебюджетные источники	0,0	0,0	0,0	0,0
		местный бюджет	15547751	16747900	16747900	49043551
		юридические лица	0,0	0,0	0,0	0,0
1	2	3	4	5	6	7
Подпрограмма 2	Обеспечение первичных мер пожарной безопасности на территории ЗАТО Железногорск	Всего:	75000	75000	75000	225000
		в том числе:				
		федеральный бюджет	0,0	0,0	0,0	0,0
		краевой бюджет	0,0	0,0	0,0	0,0
		внебюджетные источники	0,0	0,0	0,0	0,0
		местный бюджет	75000	75000	75000	225000
		юридические лица	0,0	0,0	0,0	0,0

Начальник Отдела общественной безопасности и режима Администрации ЗАТО г.Железногорск
К.Ю.ВОРОНИН

Приложение № 1
к паспорту муниципальной программы «Защита населения и территории ЗАТО Железногорск от чрезвычайных ситуаций природного и техногенного характера» на 2014-2016 годы

ПЕРЕЧЕНЬ ЦЕЛЕВЫХ ПОКАЗАТЕЛЕЙ И ПОКАЗАТЕЛЕЙ РЕЗУЛЬТАТИВНОСТИ ПРОГРАММЫ С РАСШИФРОВКОЙ ПЛАНОВЫХ ЗНАЧЕНИЙ ПО ГОДАМ ЕЕ РЕАЛИЗАЦИИ

№ п/п	Цели, задачи, показатели	Единица измерения	Вес показателя	Источник информации	Отчетный финансовый год (2012)	Текущий финансовый год (2013)	Очередной финансовый год (2014)	Первый год планового периода (2015)	Второй год планового периода (2016)
1	2	3	4	5	6	7	8	9	10
1.	Цель: Защита населения и территории ЗАТО Железногорск Красноярского края от чрезвычайных ситуаций природного и техногенного характера								
	Целевой показатель 1: Доля населения, прошедшего подготовку в области ГО и ЧС	% от потребности	X	Ведомственный отчет	35,2	51,4	67,6	83,8	100
	Целевой показатель 2: Доля специалистов в области ГО и ЧС	% от потребности	X	Ведомственный отчет	100	100	100	100	100
	Целевой показатель 3: Доля населения, попадающего в зоны действия систем оповещения	% от численности населения	X	Ведомственный отчет	100	100	100	100	100
	Целевой показатель 4: Количество мероприятий противопожарной пропаганды	Ед.	X	Ведомственный отчет	0	0	10	10	10

1.1.	Задача 1: Организация системы мероприятий по подготовке к защите и по защите населения, материальных и культурных ценностей на территории ЗАТО Железногорск от опасностей, возникающих при ведении военных действий или вследствие этих действий, а также при возникновении чрезвычайных ситуаций природного и техногенного характера								
	Подпрограмма 1: «Подготовка населения и территории в области гражданской обороны, предупреждения и ликвидации чрезвычайных ситуаций.»								
1	2	3	4	5	6	7	8	9	10
1.1.1.	Доля населения, прошедшего подготовку в области ГО и ЧС	% от потребности	0,2	Ведомственный отчет	35,2	51,4	67,6	83,8	100
1.1.2.	Доля специалистов в области ГО и ЧС	% от потребности	0,4	Ведомственный отчет	100	100	100	100	100
1.1.3.	Доля населения, попадающего в зоны действия систем оповещения	% от численности населения	0,4	Ведомственный отчет	100	100	100	100	100
1.2.	Задача 2: Проведение противопожарной пропаганды								
	Подпрограмма 2: «Обеспечение первичных мер пожарной безопасности на территории ЗАТО Железногорск»								
1.2.1.	Количество мероприятий противопожарной пропаганды	Ед.	1	Ведомственный отчет	0	0	10	10	10

Начальник Отдела общественной безопасности и режима Администрации ЗАТО г.Железногорск
К.Ю.ВОРОНИН

Приложение № 2
к Паспорту муниципальной программы «Защита населения и территории ЗАТО Железногорск от чрезвычайных ситуаций природного и техногенного характера» на 2014-2016 годы

ЗНАЧЕНИЯ ЦЕЛЕВЫХ ПОКАЗАТЕЛЕЙ НА ДОЛГОСРОЧНЫЙ ПЕРИОД

№ п/п	Цели, целевые показатели	Единица измерения	Отчетный финансовый год (2012)	Текущий финансовый год (2013)	Очередной финансовый год (2014)	Плановый период		Долгосрочный период по годам							
						первый год планового периода (2015)	второй год планового периода (2016)	2017	2018	2019	2020	2021	2022	2023	2024
1	2	3	4	5	6	7	8	9	10	11	12	13	14	15	16
1.	Цель: Защита населения и территории ЗАТО Железногорск Красноярского края от чрезвычайных ситуаций природного и техногенного характера														
1.1.1.	Целевой показатель 1 Доля населения, прошедшего подготовку в области ГО и ЧС	% от потребности	35,2	51,4	67,6	83,8	100	100	100	100	100	100	100	100	100
1.1.2.	Целевой показатель 2 Доля специалистов в области ГО и ЧС	% от потребности	100	100	100	100	100	100	100	100	100	100	100	100	100
1	2	3	4	5	6	7	8	9	10	11	12	13	14	15	16
1.1.3.	Целевой показатель 3 Доля населения, попадающего в зоны действия систем оповещения	% от численности населения	100	100	100	100	100	100	100	100	100	100	100	100	100
1.1.4.	Целевой показатель 4 Количество мероприятий противопо-жарной пропаганды	Ед.	0	0	10	10	10	10	10	10	10	10	10	10	10

Начальник Отдела общественной безопасности и режима Администрации ЗАТО г.Железногорск
К.Ю.ВОРОНИН

Приложение № 3
к муниципальной программе «Защита населения и территории ЗАТО Железногорск от чрезвычайных ситуаций природного и техногенного характера» на 2014-2016 годы

ПОДПРОГРАММА 1 «ПОДГОТОВКА НАСЕЛЕНИЯ И ТЕРРИТОРИИ В ОБЛАСТИ ГРАЖДАНСКОЙ ОБОРОНЫ, ПРЕДУПРЕЖДЕНИЯ И ЛИКВИДАЦИИ ЧРЕЗВЫЧАЙНЫХ СИТУАЦИЙ», РЕАЛИЗУЕМАЯ В РАМКАХ МУНИЦИПАЛЬНОЙ ПРОГРАММЫ ЗАТО ЖЕЛЕЗНОГОРСК

1. Паспорт подпрограммы

Наименование подпрограммы:	Подготовка населения и территории в области гражданской обороны, предупреждения и ликвидации чрезвычайных ситуаций (далее - подпрограмма)
Наименование муниципальной программы, в рамках которой реализуется подпрограмма	«Защита населения и территории ЗАТО Железногорск от чрезвычайных ситуаций природного и техногенного характера» на 2014 - 2016 годы
Исполнитель подпрограммы	Муниципальное казенное учреждение «Управление по делам гражданской обороны, чрезвычайным ситуациям и режима ЗАТО Железногорск» (далее - МКУ «Управление ГОЧС и режима ЗАТО Железногорск»), МКУ «Централизованная бухгалтерия»
Цель и задачи подпрограммы	Цель: Организация системы мероприятий по подготовке к защите и по защите населения, материальных и культурных ценностей на территории ЗАТО Железногорск от опасностей, возникающих при ведении военных действий или вследствие этих действий, а также при возникновении чрезвычайных ситуаций природного и техногенного характера. Задачи: 1. Предупреждение и локализация (ликвидация) чрезвычайных ситуаций природного и техногенного характера и защита населения ЗАТО Железногорск от их последствий. 2. Обеспечение реализации муниципальной программы
Целевые индикаторы	- Доля населения, прошедшего подготовку в области ГО и ЧС - Доля специалистов в области ГО и ЧС; - Доля населения, попадающего в зоны действия систем оповещения
Сроки реализации подпрограммы	2014 – 2016 годы
Объемы и источники финансирования подпрограммы на период действия подпрограммы с указанием на источники финансирования по годам реализации подпрограммы.	Всего на реализацию подпрограммы выделяется: 49 043 551 рубль, в том числе: За счёт краевого бюджета: 0,0 рублей: 2014 – 0,0 рублей (очередной финансовый год) 2015 – 0,0 рублей (первый год планового периода) 2016 – 0,0 рублей (второй год планового периода) За счёт местного бюджета: 49 043 551 рубль 2014 – 15 547 751 рубль (очередной финансовый год) 2015 – 16 747 900 рублей (первый год планового периода) 2016 – 16 747 900 рублей (второй год планового периода)
Система организации контроля за исполнением подпрограммы.	Контроль за выполнением мероприятий подпрограммы осуществляет Отдел общественной безопасности и режима Администрации ЗАТО г. Железногорск (далее – Отдел ОБиР)

2. Основные разделы подпрограммы

2.1. Постановка муниципальной проблемы и обоснование необходимости разработки подпрограммы

ЗАТО Железногорск относится к III группе по гражданской обороне.

В настоящее время при угрозе военных действий наиболее вероятными формами вооруженной борьбы могут стать террористические и диверсионные акты на объектах повышенного риска, объектах систем жизнеобеспечения и в местах массового пребывания населения. В то же время нельзя исключать масштабного применения современных средств поражения. В результате военных действий на территории ЗАТО могут возникнуть обширные очаги поражения, многочисленные жертвы среди населения, нарушения условий его жизнедеятельности.

В мирное время населению ЗАТО Железногорск могут угрожать следующие чрезвычайные ситуации:

- природного характера: паводок, пожары, землетрясения, ураганы и снежные заносы;

- техногенного характера: авария на радиационно-опасном объекте, авария на химически-опасном объекте, аварии на коммунально-энергетических сетях, обрушение зданий и сооружений, разливы нефтепродуктов, разливы ртути и т.д.

- биолого-социального характера: эпидемии и эпизоотии.

Безопасность территории и населения ЗАТО Железногорск достигается решением задач по организации и осуществлению мероприятий по гражданской обороне, защите от чрезвычайных ситуаций природного и техногенного характера, предупреждению и ликвидации их последствий в границах ЗАТО Железногорск.

В ЗАТО Железногорск создана система управления гражданской обороной и система предупреждения и ликвидации чрезвычайных ситуаций: в Администрации ЗАТО г. Железногорск назначено лицо, уполномоченное на решение задач в области защиты населения и территорий от чрезвычайных ситуаций.

В целях обеспечения реализации мероприятий подпрограммы функционирует МКУ «Управление ГОЧС и режима ЗАТО Железногорск».

Назначены лица, уполномоченные на решение вопросов ГО и ЧС, на 64 предприятиях (организациях).

Система управления, оповещения и связи гражданской обороны развернута и функционирует на базе отдела мероприятий ГОЧС МКУ «Управление ГОЧС и режима ЗАТО Железногорск», которая создана на базе городского узла связи ОАО «Ростелеком» и подразделений связи объектов ЗАТО Железногорск.

ЗАТО Железногорск включено в территориальную систему централизованного оповещения Красноярского края (АСЦО ГО). Для оповещения руководящего состава, предприятий и организаций, служб ГО и населения, на базе аппаратуры П-166, системы оповещения руководящего состава (первых лиц города и руководителей предприятий) по телефонам «Рупор», действующих линий электросвязи и волоконно-оптических линий связи для технического комплекса П-166 создана АСЦО ГО (местная).

В настоящее время АСЦО ГО позволяет охватить 100% населения.

Потенциально-опасные объекты (ФГУП «ГХК», ФОАО «Красмаш» Химзавод) имеют локальные системы оповещения (ЛСО). ЛСО ФГУП «ГХК» включена в автоматизированную систему централизованного оповещения гражданской обороны (АСЦО ГО) Красноярского края.

Единая дежурно-диспетчерская служба (ЕДДС) ЗАТО Железногорск, как постоянно действующий орган управления, создана на базе ФГКУ «Специальное управление ФПС № 2 МЧС России» постановлением Главы ЗАТО г.Железногорск от 31.12.2003 № 1833 «О создании ЕДДС».

Функционирование ЕДДС ЗАТО г.Железногорск осуществляется с 01 марта 2004 года.

ЕДДС размещается в здании СПЧ № 10 ФГКУ «Специальное управление ФПС № 2 МЧС России» по адресу: г. Железногорск, пр-кт. Ленинградский, д. 10.

В 2010 году Администрацией ЗАТО г.Железногорск в состав ЕДДС введены должности специалистов по приему сообщений о ЧС, авариях, происшествиях, не связанных с пожарами, за счет средств местного бюджета.

С целью решения данного вопроса, в МКУ «Управление ГОЧС и режима ЗАТО Железногорск» создан отдел оперативного управления в составе 5-ти должностей диспетчерского состава для организации сменного дежурства: в том числе: начальник отдела – старший ЕДДС, 4 дежурных диспетчера ЕДДС.

Таким образом, на территории ЗАТО Железногорск реализован вариант ЕДДС по типу «Объединенная диспетчерская». Данный вариант ЕДДС характеризуется организацией рабочих мест муниципальных диспетчеров в помещениях диспетчерской органа управления ГПС. Прием сообщений осуществляется через номер «01» (до перехода на единый номер 112).

Заключено 27 Соглашений об обмене информацией и оперативном взаимодействии с дежурно-диспетчерскими службами и оперативными службами, расположенными на территории ЗАТО Железногорск.

Имеются прямые линии связи со всеми пожарными подразделениями гарнизона, а также службами ОСМП ФГУЗ КБ № 51 ФМБА России, Межмуниципальным Управления МВД России по ЗАТО г.Железногорск (далее – МУ МВД по ЗАТО г.Железногорск), Аварийной службой МП «ГЖКУ», МП «Горлесхоз», МП «Гортеплоэнерго», МП «Горэлектросеть», МП «Комбинат благоустройства», ОВО МУ МВД по ЗАТО г. Железногорск, диспетчерскими службами ФГУП «ГХК», ОАО «ИСС», ФГУП «УССТ № 9», ОАО «Система безопасности» и МП «ГТС».

С дежурно-диспетчерскими (ДДС) и оперативными службами города и объектов, входящих в состав ЕДДС, организовано 16 прямых каналов телефонной связи, выведенных на цифровые пульты телекоммуникационной системы Мини-Ком ДХ-500, которая объединена волоконно-оптической линией связи длиной 2 километра с городской телефонной сетью.

Взаимодействие с вышестоящими органами управления (ОД ГУ МЧС России по Красноярскому краю) организовано через ЕДДС ЗАТО Железногорск по прямому каналу связи. Для передачи мультимедийной информации организован цифровой высокоскоростной канал связи между ЕДДС и ЦУКС Красноярского края, который обеспечивает режим видеоконференцсвязи при проведении оперативных совещаний (селекторов). Орган управления принимает участие в проведении сеансов связи в радиосети № 31 НГУ МЧС России по Красноярскому краю.

Управление мероприятиями гражданской обороны осуществляется с соответствующих пунктов управления руководителя гражданской обороны (городской защищенный пункт гражданской обороны (ГЗПУ), загородный защищенный пункт гражданской обороны (ЗЗПУ)). В пунктах рассредоточения и эвакуации в загородной зоне управление осуществляется с подвижного пункта управления ГО ЗАТО Железногорск, через органы управления по делам ГО и ЧС Манского и Уярского районов, по радиосетям КВ и УКВ диапазона и по телефонной связи.

Выполнен ряд мероприятий по приведению в готовность и дальнейшему совершенствованию городского ЗПУ: проведен ремонт, восстановлена система радиосвязи.

Вместе с тем, мероприятия по приведению в готовность ЗЗПУ и подвижного пункта управления в связи с недостатком финансирования не проводятся.

В целях оперативного управления создана оперативная группа КЧС и ПБ ЗАТО Железногорск. За отчетный период совершено 176 выездов оперативной группы КЧС и ПБ: на места ЧС (загрязнения нефтепродуктами; подтопления, возгорания, разливы ртути и т.д.) и на плановые работы (проведение снегомерных съемок, контроль уровня воды). Ежегодно по заявлениям родственников проводится до 10 поисково-спасательных операций по розыску потерявшихся людей в лесу. Проведена работа по 130 обращениям граждан по вопросам безопасности.

Ежегодно проводится комиссионное обследование готовности гидротехнических сооружений к пропуску паводковых вод. В паводковый период осуществляется ежесуточный контроль за состоянием уровня воды в р. Енисей. Проводятся уточнение расчетов на отселение жителей н.п. пос. Додоново, организуются сходы граждан, распространяются памятки по действиям при наводнении.

На базе предприятий и организаций, расположенных на территории ЗАТО Железногорск, созданы территориальные и объектовые нештатные аварийно-спасательные формирования.

Вместе с тем, до настоящего времени не создана профессиональная штатная служба, решающая непосредственные задачи по ликвидации чрезвычайных ситуаций на территории ЗАТО Железногорск (например: проведение аварийных работ со ртутью и её отходами, а именно: сбор, временное хранение, транспортировка на утилизацию и проведение демеркуризационных работ в местах её разлива; осуществление работ по локализации и ликвидации аварийных разливов нефти и нефтепродуктов на территории ЗАТО Железногорск; оказание помощи населению при возникновении происшествий бытового характера; поисково-спасательные работы).

Созданные на базе организаций, находящихся в ведении органов местного самоуправления, нештатные аварийно-спасательные формирования не обеспечены необходимыми материально-техническими средствами.

В целях своевременного и эффективного выполнения мероприятий по ликвидации чрезвычайных ситуаций силами городского звена ТП РСЧС на территории ЗАТО Железногорск создан резерв финансовых и материальных ресурсов, который состоит из:

- резерва финансовых ресурсов, создаваемого за счет городского бюджета и внебюджетных источников;

- резерва финансовых и материальных ресурсов, создаваемых за счет средств предприятий, организаций.

Согласно решения Совета депутатов ЗАТО г.Железногорск от 18.12.2012 № 32-176Р «О бюджете ЗАТО Железногорск на 2013 год и плановый период 2014-2015 годов» резервный фонд Администрации ЗАТО г. Железногорск составляет 1143,620 тыс. рублей.

Порядок использования резервного фонда утвержден постановлением Администрации ЗАТО г.Железногорск от 14.10.2008 № 1593п «Об утверждении порядка использования бюджетных ассигнований резервного фонда Администрации ЗАТО г.Железногорск».

Вместе с тем, в соответствии с требованиями законодательства, необходимо создание резерва материально-технических запасов для нужд ГО и защиты от ЧС на местном уровне.

На территории ЗАТО Железногорск для укрытия рабочих и служащих расположены 68 убежищ, в том числе на объектах 15. Общая вместимость составляет – 16,792 тыс. человек. Требованиям, предъявляемым к защитным сооружениям, соответствуют 66 убежищ, что позволяет укрыть наибольшую рабочую смену.

Обеспеченность города подвальными и другими заглубленными помещениями позволяет укрыть всё другое население.

Не соответствуют нормам ИТМ 2 убежища, вместимостью 0,6 тыс. человек.

Строительство новых защитных сооружений в городе не планируется. Основные усилия направляются на поддержание и приведение в готовность имеющегося фонда защитных сооружений.

Организован учет ЗС ГО, в соответствии с требованиями приказа МЧС Рос-

сии от 15.12.2002 № 583. Заключены договора на обслуживание ЗС ГО. За отчетный период проведен текущий ремонт 2 защитных сооружений гражданской обороны (ЗС ГО) и 10 оголовков защитных сооружений.

Вместе с тем, поддержание ЗС ГО в готовности к приему укрываемых требует проведения капитальных ремонтов, замены инженерно-технического оборудования, оснащения ЗС ГО необходимым оборудованием и инвентарем согласно норм оснащения.

В целях качественного и своевременного обеспечения деятельности по предупреждению и ликвидации чрезвычайных ситуаций мирного и военного времени, на территории ЗАТО Железногорск созданы муниципальные и объектовые запасы специального имущества ГО, включающие медицинское имущество, средства индивидуальной защиты, радиационно-химическое имущество, средства связи и др.

Подготовка руководящего и командно-начальствующего состава РСЧС города и объектов ЗАТО Железногорск осуществляется в соответствии с Планами комплектования 1145 УМЦ по ГО и ЧС края и городских курсов ГОЧС (отдел подготовки руководящего состава МКУ «Управление ГОЧС и режима ЗАТО Железногорск»). Дополнительно подготовка командно-начальствующего состава (КНС) проводится по месту работы по программе текущей подготовки. Подготовка работников предприятий, организаций и учреждений, входящих в состав нештатных аварийно-спасательных формирований, проводится по месту работы путем изучения общей и специальной тематики.

Закрепление полученных знаний и навыков органов управления, КНС, личного состава формирований осуществляется в ходе командно – штабных учений и тренировок, как в масштабе ЗАТО Железногорск (проводимых под руководством председателя КЧС и ПБ ЗАТО Железногорск», так и на объектах.

Таким образом, существующая система защиты населения и территорий от чрезвычайных ситуаций, обеспечения пожарной безопасности и безопасности людей на водных объектах позволяет избежать возникновения чрезвычайных ситуаций, обеспечивает готовность органов управления к действиям по защите населения и территории. Уровень подготовки руководящего состава, сил территориальной подсистемы РСЧС, существующий порядок сбора и обмена информацией, имеющиеся финансовые и материальные резервы позволяют решать задачи гражданской обороны и предупреждения ЧС.

Вместе с тем, имеются следующие проблемные вопросы:

1. Не созданы запасы (резервы) материально-технических средств органа местного самоуправления.

2. Не решен вопрос о создании в составе сил постоянной готовности ЗАТО Железногорск профессионального аварийно-спасательного формирования, аттестованного на право ведения аварийно-спасательных и других неотложных работ на территории ЗАТО Железногорск (Служба спасения).

2.2. Основная цель, задачи, этапы и сроки выполнения подпрограммы, целевые индикаторы

Основная цель подпрограммы: Организация системы мероприятий по подготовке к защите и по защите населения, материальных и культурных ценностей на территории ЗАТО Железногорск от опасностей, возникающих при ведении военных действий или вследствие этих действий, а также при возникновении чрезвычайных ситуаций природного и техногенного характера.

Задачи:

1. Предупреждение и локализация (ликвидация) чрезвычайных ситуаций природного и техногенного характера и защита населения ЗАТО Железногорск от их последствий.

2. Обеспечение реализации муниципальной программы.

Подпрограмма рассчитана на 2014 – 2016 годы.

Перечень целевых индикаторов подпрограммы указаны в приложении № 1 к подпрограмме.

2.3. Механизм реализации подпрограммы

Реализация мероприятий подпрограммы осуществляется в соответствии со следующими нормативными актами:

- Федеральным законом от 21.12.1994 № 68–ФЗ «О защите населения и территорий от чрезвычайных ситуаций природного и техногенного характера»;
- Федеральным законом от 12.02.1998 № 28–ФЗ «О гражданской обороне»;
- Федеральным законом от 06.10.2003 № 131–ФЗ «Об общих принципах организации местного самоуправления в Российской Федерации»;
- постановлением Администрации ЗАТО г. Железногорск от 13.12.2011 № 2027 «Об утверждении порядка создания, хранения, использования и восполнения резервов материальных ресурсов для ликвидации чрезвычайных ситуаций на территории ЗАТО Железногорск»;

Главным распорядителем бюджетных средств на выполнение мероприятий подпрограммы является Администрация ЗАТО г.Железногорск.

Реализацию мероприятий подпрограммы осуществляет МКУ «Централизованная бухгалтерия», МКУ «Управление ГОЧС и режима ЗАТО Железногорск».

Источниками финансирования подпрограммы являются средства местного бюджета.

Реализация мероприятий подпрограммы осуществляется путем предоставления бюджетных ассигнований на обеспечение выполнения функций МКУ «Управление ГОЧС и режима ЗАТО Железногорск», в том числе на покупку товаров, работ и услуг для муниципальных нужд.

Закупка товаров, работ, услуг для муниципальных нужд осуществляется в соответствии с действующим законодательством.

2.4. Управление подпрограммой и контроль за ходом ее выполнения

Управление реализацией подпрограммы и контроль за реализацией подпрограммы осуществляется разработчиком программы. Исполнители подпрограммы несут ответственность за ее реализацию, достижение конечного результата, целевое и эффективное использование финансовых средств, выделяемых на выполнение подпрограммы.

Контроль за целевым и эффективным использованием финансовых средств местного бюджета осуществляется в соответствии с бюджетным законодательством.

Исполнителем подпрограммы осуществляется:

- исполнение отдельных мероприятий подпрограммы;
- непосредственный контроль за ходом реализации мероприятий подпрограммы;
- подготовка отчетов о реализации подпрограммы в соответствии с требованиями постановления Администрации ЗАТО г. Железногорск от 21.08.2013 № 1301 «Об утверждении Порядка принятия решений о разработке, формировании и реализации муниципальных программ ЗАТО Железногорск».

2.5. Оценка социально-экономической эффективности

В результате мероприятий подпрограммы к 01 января 2017 года (к уровню 2013 года):

1. Будет доведена доля населения ЗАТО Железногорск, прошедшего подготовку в области ГО и ЧС до 100% от потребности.

2. Штат специалистов в области ГО и ЧС будет составлять в размере не менее 100% от потребности.

3. Количество населения ЗАТО Железногорск, попадающего в зону действия системы оповещения ЗАТО Железногорск будет находиться на уровне не менее 100% от общей численности населения ЗАТО Железногорск.

2.6. Мероприятия подпрограммы

Перечень мероприятий подпрограммы указан в приложении № 2 к подпрограмме.

Система программных мероприятий подпрограммы предусматривает выполнение работ, направленных на организацию системы мероприятий по подготовке к защите и по защите населения, материальных и культурных ценностей на территории ЗАТО Железногорск от опасностей, возникающих при ведении военных действий или вследствие этих действий, а также при возникновении чрезвычайных ситуаций природного и техногенного характера.

1. Поддержание в постоянной готовности сил и средств, предназначенных для предупреждения и локализации (ликвидации) возможных чрезвычайных ситуаций и минимизации их последствий 17 266 305 рублей.

2. Оказание содействия в реализации мероприятий по защите населения от чрезвычайных ситуаций природного и техногенного характера – 31 777 246 рублей.

Всего – 49 043 551 рубль.

2.7. Обоснование финансовых, материальных и трудовых затрат (ресурсное обеспечение подпрограммы) с указанием источников финансирования

Мероприятия подпрограммы реализуются за счёт средств местного бюджета.

Общий объём финансирования – 49 043 551 рубль, в том числе бюджетное финансирование – 49 043 551 рубль, внебюджетные источники – 0,0 рублей.

Местный бюджет:

Всего – 49 043 551 рубль (средства местного бюджета)
2014 – 15 547 751 рубль (средства местного бюджета)
2015 – 16 747 900 рублей (средства местного бюджета)
2016 – 16 747 900 рублей (средства местного бюджета)

Начальник Отдела общественной безопасности и режима Администрации ЗАТО г.Железногорск К.Ю.ВОРОНИН

Приложение N 1
к подпрограмме «Подготовка населения и территории в области Гражданской обороны, предупреждении и ликвидации чрезвычайных ситуаций»

ПЕРЕЧЕНЬ ЦЕЛЕВЫХ ИНДИКАТОРОВ ПОДПРОГРАММЫ

N п/п	Цель, целевые индикаторы	Единица измерения	Источник информации	Отчетный финансовый (2012)	Текущий финансовый (2013)	Очередной финансовый (2014)	Первый год планового периода (2015)	Второй год планового периода (2016)
	Цель подпрограммы:	Организация системы мероприятий по подготовке к защите и по защите населения, материальных и культурных ценностей на территории ЗАТО Железногорск от опасностей, возникающих при ведении военных действий или вследствие этих действий, а также при возникновении чрезвычайных ситуаций природного и техногенного характера						
1.	Доля населения, прошедшего подготовку в области ГО и ЧС	% от потребности	Ведомственный отчет	35,2	51,4	67,6	83,8	100
2.	Доля специалистов в области ГО и ЧС	% от потребности	Ведомственный отчет	100	100	100	100	100
3.	Доля населения, попадающего в зоны действия систем оповещения	% от всего населения	Ведомственный отчет	100	100	100	100	100

Начальник Отдела общественной безопасности и режима Администрации ЗАТО г.Железногорск К.Ю.ВОРОНИН

Приложение N 2
к подпрограмме «Подготовка населения и территории в области Гражданской обороны, предупреждении и ликвидации чрезвычайных ситуаций»

ПЕРЕЧЕНЬ МЕРОПРИЯТИЙ ПОДПРОГРАММЫ

Наименование программы, подпрограммы	ГРБС	Код бюджетной классификации				Расходы (руб.), годы				Ожидаемый результат от реализации подпрограммного мероприятия (в натуральном выражении)
		ГРБС	РзПр	ЦСР	ВР	очередной финансовый год (2014)	первый год планового периода (2015)	второй год планового периода (2016)	итого на период	
1	2	3	4	5	6	7	8	9	10	11
Цель подпрограммы: Организация системы мероприятий по подготовке к защите и по защите населения, материальных и культурных ценностей на территории ЗАТО Железногорск от опасностей, возникающих при ведении военных действий или вследствие этих действий, а также при возникновении чрезвычайных ситуаций природного и техногенного характера	Администрация ЗАТО г.Железногорск	009	0309			15547751	16747900	16747900	49043551	
Задача 1. Предупреждение и локализация (ликвидация) чрезвычайных ситуаций природного и техногенного характера и защита населения ЗАТО Железногорск от их последствий						5224815	6020745	6020745	17266305	
Мероприятие 1.1 Поддержание в постоянной готовности сил и средств, предназначенных для предупреждения и локализации (ликвидации) возможных чрезвычайных ситуаций и минимизации их последствий	Администрация ЗАТО г.Железногорск	009	0309			5224815	6020745	6020745	17266305	
			0309	0510001	244	5222415	6018345	6018345	17259105	
			0309	0510001	852	2400	2400	2400	7200	
Задача 2. Обеспечение реализации муниципальной программы						10322936	10727155	10727155	31777246	
1	2	3	4	5	6	7	8	9	10	11
Мероприятие 2.1. Оказание содействия в реализации мероприятий по защите населения от чрезвычайных ситуаций природного и техногенного характера	Администрация ЗАТО г.Железногорск	009	0309	0510002						
			0309	0510002	111	8759300	9083719	9083719	26926738	
			0309	0510002	112	96380	96380	96380	289140	
			0309	0510002	244	1466256	1546056	1546056	4558368	
			0309	0510002	852	1000	1000	1000	3000	
В том числе										
ГРБС 1	Администрация ЗАТО г.Железногорск	009	0309			15547751	16747900	16747900	49043551	

Начальник Отдела общественной безопасности и режима Администрации ЗАТО г.Железногорск К.Ю.ВОРОНИН

Приложение № 4
к муниципальной программе «Защита населения и территории ЗАТО Железногорск от чрезвычайных ситуаций природного и техногенного характера» на 2014-2016 годы

ПОДПРОГРАММА 2 «ОБЕСПЕЧЕНИЕ ПЕРВИЧНЫХ МЕР ПОЖАРНОЙ БЕЗОПАСНОСТИ НА ТЕРРИТОРИИ ЗАТО ЖЕЛЕЗНОГОРСК» РЕАЛИЗУЕМАЯ В РАМКАХ МУНИЦИПАЛЬНОЙ ПРОГРАММЫ ЗАТО ЖЕЛЕЗНОГОРСК

1. Паспорт подпрограммы

Наименование подпрограммы:	Обеспечение первичных мер пожарной безопасности на территории ЗАТО Железногорск (далее – программа)
Наименование муниципальной программы, в рамках которой реализуется подпрограмма.	«Защита населения и территории ЗАТО Железногорск от чрезвычайных ситуаций природного и техногенного характера» на 2014 - 2016 годы
Исполнитель подпрограммы	МКУ «Управление ГОЧС и режима ЗАТО Железногорск», МКУ «Централизованная бухгалтерия»
Цель и задачи подпрограммы	Цель: Обеспечение первичных мер пожарной безопасности на территории ЗАТО Железногорск и необходимых условий для предотвращения гибели и травматизма людей при пожарах, а также предотвращение материального ущерба. Задачи: 1. Проведение противопожарной пропаганды
Целевые индикаторы	Количество мероприятий противопожарной пропаганды
Сроки реализации подпрограммы.	2014 – 2016 годы
Объемы и источники финансирования подпрограммы на период действия подпрограммы с указанием на источники финансирования по годам реализации подпрограммы.	Всего на реализацию подпрограммы выделяется: 225 000 рублей, в том числе: За счёт краевого бюджета: 0,0 рублей: 2014 – 0,0 рублей (очередной финансовый год) 2015 – 0,0 рублей (первый год планового периода) 2016 – 0,0 рублей (второй год планового периода) За счёт местного бюджета: 225000 рублей 2014 – 75 000 рублей (очередной финансовый год) 2015 – 75 000 рублей (первый год планового периода) 2016 – 75 000 рублей (второй год планового периода)
Система организации контроля за исполнением подпрограммы.	Контроль за выполнением мероприятий подпрограммы осуществляет Отдел общественной безопасности и режима Администрации ЗАТО г. Железногорск (далее – Отдел ОБиР)

2. Основные разделы подпрограммы

2.1. Постановка муниципальной проблемы и обоснование необходимости разработки подпрограммы

Исходя из требований Федерального закона от 22.07.2008 N 123-ФЗ "Технический регламент о требованиях пожарной безопасности", организации на своих объектах должны иметь систему пожарной безопасности, направленную на предотвращение воздействия на людей опасных факторов пожара, в том числе их вторичных проявлений.

Наблюдается увеличение необходимости в денежных вложениях на ликвидацию нарушений требований противопожарных норм и правил (нарушений норм противопожарной безопасности) на всех объектах муниципальной казны ЗАТО Железногорск.

Основными нарушениями являются:

- несоответствие требованиям норм пожарной безопасности систем оповещения и управления эвакуацией людей при пожаре, систем автоматической противопожарной защиты, мероприятий по предотвращению распространения пожара;
- отсутствие либо несоответствие требованиям пожарной безопасности путей эвакуации.

Пожарная опасность этих объектов обусловливается массовым пребыванием людей, наличием большого количества горючих веществ и материалов, разнообразием источников зажигания и путей распространения пожара. При пожаре в таких учреждениях за сравнительно короткое время образуются предельно допустимые концентрации опасных факторов пожара (пламя, дым, пониженная концентрация кислорода, токсичные продукты горения и термического разложения и т.д.), которые интенсивно распространяются по помещениям.

Совокупность наличия таких нарушений и факторов пожарной опасности сказывается негативно на возможности эвакуации людей (что означает гибель, травматизм), а также на материальный ущерб при пожаре.

2.2. Основная цель, задачи, этапы и сроки выполнения подпрограммы, целевые индикаторы

Основная цель подпрограммы: Обеспечение системы пожарной безопасности на территории ЗАТО Железногорск и необходимых условий для предотвращения гибели и травматизма людей при пожарах, а также предотвращение материального ущерба.

Достижение указанной целей предполагает решение следующей задачи:

Проведение противопожарной пропаганды.

Подпрограмма рассчитана на 2014 – 2016 годы.

Перечень целевых индикаторов подпрограммы указаны в приложении № 1 к подпрограмме.

2.3. Механизм реализации подпрограммы

Реализация мероприятий подпрограммы осуществляется в соответствии со следующими нормативными актами:

1. Федеральный закон от 06.03.2003 № 131-ФЗ «Об общих принципах организации местного самоуправления в Российской Федерации»;
2. Федеральный закон от 21.12.1994 № 69-ФЗ «О пожарной безопасности»;
3. Федеральный закон от 22.07.2008 № 123-ФЗ «Технический регламент о требованиях пожарной безопасности»;
4. Решение Совета депутатов ЗАТО г. Железногорск от 04.10.2007 № 31-197Р «Об утверждении положения об обеспечении первичных мер пожарной безопасности в границах ЗАТО Железногорск»

Реализацию мероприятий подпрограммы осуществляет МКУ «Централизованная бухгалтерия», МКУ «Управление ГОЧС и режима ЗАТО Железногорск».

Источниками финансирования подпрограммы являются средства местного бюджета.

Реализация мероприятий подпрограммы осуществляется путем предоставления бюджетных ассигнований на обеспечение выполнения функций МКУ «Управление ГОЧС и режима ЗАТО Железногорск», в том числе на покупку товаров, работ и услуг для муниципальных нужд.

Закупка товаров, работ, услуг для муниципальных нужд осуществляется в соответствии с действующим законодательством.

2.4. Управление подпрограммой и контроль за ходом ее выполнения

Управление реализацией подпрограммы и контроль за реализацией подпрограммы осуществляется разработчиком программы. Исполнители подпрограммы несут ответственность за ее реализацию, достижение конечного результата, целевое и эффективное использование финансовых средств, выделяемых на выполнение подпрограммы.

Контроль за целевым и эффективным использованием финансовых средств местного бюджета осуществляется в соответствии с бюджетным законодательством.

Исполнителем подпрограммы осуществляется:

- исполнение отдельных мероприятий подпрограммы;
- непосредственный контроль за ходом реализации мероприятий подпрограммы;
- подготовка отчетов о реализации подпрограммы в соответствии с требованиями постановления Администрации ЗАТО г. Железногорск от 21.08.2013 № 1301 «Об утверждении Порядка принятия решений о разработке, формировании и реализации муниципальных программ ЗАТО Железногорск».

2.5. Оценка социально-экономической эффективности

В результате мероприятий подпрограммы к 01 января 2017 года (к уровню 2013 года) произойдёт:

1. Будет проводиться не менее 10 мероприятий по противопожарной пропаганде.

2.6. Мероприятия подпрограммы

Перечень мероприятий подпрограммы указан в приложении № 2 к подпрограмме.

Система мероприятий подпрограммы предусматривает выполнение работ, направленных на организацию системы мероприятий по подготовке к защите и по защите населения, материальных и культурных ценностей на территории ЗАТО Железногорск от опасностей, возникающих при ведении военных действий или вследствие этих действий, а также при возникновении чрезвычайных ситуаций природного и техногенного характера.

1. Проведение мероприятий противопожарной пропаганды 225 000 рублей.

Всего – 225 000 рублей.

2.7. Обоснование финансовых, материальных и трудовых затрат (ресурсное обеспечение подпрограммы) с указанием источников финансирования

Мероприятия подпрограммы реализуются за счёт средств местного бюджета.

Общий объём финансирования – 225 000 рублей, в том числе бюджетное финансирование – 225 000 рублей, внебюджетные источники – 0,0 рублей.

Местный бюджет:

Всего – 225 000 рублей (средства местного бюджета)
2014 – 75 000 рублей (средства местного бюджета)
2015 – 75 000 рублей (средства местного бюджета)
2016 – 75 000 рублей (средства местного бюджета)

Начальник Отдела общественной безопасности и режима Администрации ЗАТО г.Железногорск К.Ю.ВОРОНИН

Приложение N 1
к подпрограмме «Обеспечение первичных мер пожарной безопасности на территории ЗАТО Железногорск»

ПЕРЕЧЕНЬ ЦЕЛЕВЫХ ИНДИКАТОРОВ ПОДПРОГРАММЫ

N п/п	Цель, целевые индикаторы	Единица измерения	Источник информации	Отчетный финансовый (2012)	Текущий финансовый (2013)	Очередной финансовый (2014)	Первый год планового периода (2015)	Второй год планового периода (2016)
	Цель подпрограммы: Обеспечение системы пожарной безопасности на территории ЗАТО Железногорск и необходимых условий для предотвращения гибели и травматизма людей при пожарах, а также предотвращение материального ущерба							
1.	Количество мероприятий противопожарной пропаганды	Ед.	Ведомственный отчет	0	0	10	10	10

Начальник Отдела общественной безопасности и режима Администрации ЗАТО г.Железногорск К.Ю.ВОРОНИН

Приложение N 2
к подпрограмме «Обеспечение первичных мер пожарной безопасности на территории ЗАТО Железногорск»

ПЕРЕЧЕНЬ МЕРОПРИЯТИЙ ПОДПРОГРАММЫ

Наименование программы, подпрограммы	ГРБС	Код бюджетной классификации				Расходы (руб.), годы				Ожидаемый результат от реализации подпрограммного мероприятия (в натуральном выражении)
		ГРБС	РзПр	ЦСР	ВР	очередной финансовый год	первый год планового периода	второй год планового периода	итого на период	
Цель подпрограммы: Обеспечение системы пожарной безопасности на территории ЗАТО Железногорск и необходимых условий для предотвращения гибели и травматизма людей при пожарах, а также предотвращение материального ущерба						75000	75000	75000	225000	
Задача 1. Проведение мероприятий противопожарной пропаганды						75000	75000	75000	225000	
Мероприятие 1. Проведение мероприятий противопожарной пропаганды						75000	75000	75000	225000	Планируется провести не менее 10 мероприятий противопожарной пропаганды
В том числе										
ГРБС 1	Администрация ЗАТО г.Железногорск	009	0314	0520001	244	75000	75000	75000	225000	

Начальник Отдела общественной безопасности и режима Администрации ЗАТО г.Железногорск К.Ю.ВОРОНИН

Муниципальное образование «Закрытое административно – территориальное образование Железногорск Красноярского края»
АДМИНИСТРАЦИЯ ЗАТО г.ЖЕЛЕЗНОГОРСК
ПОСТАНОВЛЕНИЕ
14.03.2014 №558
г.Железногорск

О ПОДГОТОВКЕ И ПРОВЕДЕНИИ ПРАЗДНИКА «ПРОВОДЫ ЗИМЫ»

В соответствии с Федеральным Законом от 06.10.2003 № 131-ФЗ «Об общих принципах организации местного самоуправления в Российской Федерации», Уставом ЗАТО Железногорск,

ПОСТАНОВЛЯЮ:

1. Подготовить и провести праздник «Проводы Зимы»:

- 15 марта 2014 года в пос. Додоново в районе клуба «Росиночка» – подразделения Муниципального бюджетного учреждения культуры «Дворец культуры» (далее – клуб «Росиночка»);
- 29 марта 2014 года в г. Железногорске в районе городской сцены «Ракушка»;
- 30 марта 2014 года в г. Железногорске в районе Дома культуры «Юность» – подразделения Муниципального бюджетного учреждения культуры «Центр досуга» (далее – ДК «Юность»), пос. Подгорный в районе Муниципального бюджетного учреждения культуры Дом культуры «Старт» (далее – ДК «Старт»).

2. Утвердить организационный комитет по подготовке и проведению праздника «Проводы Зимы» в составе согласно приложению № 1.

3. Утвердить план мероприятий по подготовке и проведению праздника «Проводы Зимы» согласно приложению № 2.

4. Управлению делами Администрации ЗАТО г. Железногорск (Л.В. Машенцева) довести настоящее постановление до сведения населения через газету «Город и горожане».

5. Отделу общественных связей Администрации ЗАТО г. Железногорск (И.С. Пикалова) разместить настоящее постановление на официальном сайте муниципального образования «Закрытое административно – территориальное образование Железногорск Красноярского края» в информационно – телекоммуникационной сети Интернет.

6. Контроль над исполнением настоящего постановления возложить на заместителя главы Администрации ЗАТО г. Железногорск по социальным вопросам В.Ю. Фомаиди.

7. Настоящее постановление вступает в силу после его официального опубликования.

Глава администрации С.Е.ПЕШКОВ

Приложение № 1 к постановлению Администрации ЗАТО г.Железногорск от 14.03. 2014 № 558

ОРГАНИЗАЦИОННЫЙ КОМИТЕТ ПО ПОДГОТОВКЕ И ПРОВЕДЕНИЮ ПРАЗДНИКА «ПРОВОДЫ ЗИМЫ»

Фомаиди В.Ю. - заместитель Главы администрации ЗАТО г. Железногорск по социальным вопросам, председатель организационного комитета

Тихолаз Г.А. - руководитель МКУ «Управление культуры», заместитель председателя организационного комитета

Парфёнова Е.В. - главный специалист по культуре и молодежной политике Администрации ЗАТО г.Железногорск, секретарь организационного комитета

Члены организационного комитета:

Антипин И.М. - начальник ФГКУ «СУ ФПС № 2 МЧС России» (по согласованию)

Антонов Э.Ю. - директор МКУ «МЦ»

Антоненко Л.М. - руководитель Управления городского хозяйства Администрации ЗАТО г. Железногорск

Анышев Ф.Г. - начальник Межмуниципального управления МВД России по г. Железногорску Красноярского края (по согласованию)

Афонин С.Н. - руководитель МАУ «КОСС»

Грек С.Ю. - директор МБУК ДК

Григорьева О.В. - директор МБУК ЦД

Добролюбов С.Н. - руководитель Управления градостроительства Администрации ЗАТО г. Железногорск

Добровольский О.А. - командир Воинской части 2669 (по согласованию)

Кислова И.А. - директор МАУК «ПКиО»

Коршунов С.Н. - директор МП «ЖКХ»

Лыско Ю.С. - директор МБУК ДК «Старт»

Осколков А.В. - руководитель МКУ «Управление поселковыми территориями»

Пикалова И.С. - начальник Отдела общественных связей Администрации ЗАТО г. Железногорск

Соловьева Н.И. - руководитель Управления экономики и планирования Администрации ЗАТО г. Железногорск

Суханов В.А. - начальник Отдела по физической культуре, спорту и молодежной политике Администрации ЗАТО г. Железногорск

Титова Е.В. - начальник Отдела образования Администрации ЗАТО г. Железногорск

Приложение № 2 к постановлению Администрации ЗАТО г. Железногорск от 14.03 2014 № 558

ПЛАН МЕРОПРИЯТИЯ ПО ПОДГОТОВКЕ И ПРОВЕДЕНИЮ ПРАЗДНИКА «ПРОВОДЫ ЗИМЫ»

№ п\п	Мероприятия	Срок Исполнения 2014 год	Ответственный исполнитель
1.	Провести заседание оргкомитета	13.03. 20.03.	Фомаиди В.Ю. Тихолаз Г.А.
2.	Подготовить программу праздника «Проводы Зимы» с привлечением творческих коллективов города и приглашенных артистов	до 06.03.	Тихолаз Г.А. Кислова И.А. Лыско Ю.С. Григорьева О.В. Грек С.Ю.
3.	Подготовить план спортивных мероприятий на спортивных площадках города	до 06.03.	Суханов В.А. Афонин С.Н.
4.	Организовать участие волонтёров МКУ «МЦ» (10 человек) в театрализованно-игровых программах на площадке перед городской сценой «Ракушка»	29.03.	Антонов Э.Ю.
5.	Подготовить и разместить информацию на улицах города о празднике «Проводы Зимы»: - у МБУК ДК; - у входа в МАУК «ПКиО»; - у МБУК ЦД; - у ДК «Юность»; - у ДК «Старт»; - у входа на стадион «Труд»	до 06.03.	Грек С.Ю. Кислова И.А. Григорьева О.В. Григорьева О.В. Лыско Ю.С. Афонин С.Н. Тихолаз Г.А.
6.	Подготовить и разместить в газете «Город и горожане» объявление о приглашении юридических лиц и предпринимателей без образования юридического лица к участию в ярмарочной торговле	до 18.03.	Соловьева Н.И. Пикалова И.С.
7.	Разработать и согласовать с МУ МВД России по г. Железногорску форму пропуска в места проведения праздника «Проводы Зимы» для автотранспорта. Передать пропуска в электронном виде в учреждения культуры и спорта	до 20.03.	Антоненко Л.М. Тихолаз Г.А. Суханов В.А.
8.	Подготовить пресс – релиз для городских СМИ и выступить с информацией о празднике «Проводы Зимы»	с 24.03. по 28.03.	Тихолаз Г.А. Пикалова И.С.
9.	Подготовить и разместить в газете «Город и горожане» информацию об ограничении движения автотранспорта в местах проведения праздника «Проводы Зимы»: - в районе городской сцены «Ракушка»; - в районе ДК «Юность»	до 27.03.	Пикалова И.С.
10.	Подготовить и разместить в газете «Город и горожане» информацию об ограничении продажи спиртных напитков в торговых точках, находящихся вблизи мест проведения праздника «Проводы Зимы»: - в районе городской сцены «Ракушка»; - в районе ДК «Юность»; - в районе ДК «Старт»	до 27.03.	Соловьева Н.И.
11.	Организовать прием заявлений и выдачу уведомлений на участие в ярмарочной торговле	до 28.03.	Соловьева Н.И. Осколков А.В.
12.	Подготовить и согласовать с ОГИБДД МУ МВД России по г. Железногорску, ФГКУ СУ ФПС №2 МЧС России, Железногорским отделом ветеринарии схемы размещения ярмарочной торговли в районе ДК «Старт» пос. Подгорный	до 20.03.	Осколков А.В.
13.	Подготовить и согласовать с ОГИБДД, ФГКУ СУ ФПС № 2 МЧС России, Железногорским отделом ветеринарии схемы размещения ярмарочной торговли на площадке перед городской сценой «Ракушка», на ул. Парковой, в районе ДК «Юность»	до 20.03.	Соловьева Н.И. Добролюбов С.Н. Тихолаз Г.А.
14.	Очистить от снега места проведения праздника «Проводы Зимы»: - территорию МАУК «ПКиО», улицу Парковую, площадку у городской сцены «Ракушка»; - стадион «Труд»; - территорию у ДК «Юность»; - территорию у ДК «Старт»	28.03.	Антоненко Л.М. Коршунов С.Н. Кислова И.А. Афонин С.Н. Григорьева О.В. Лыско Ю.С.
15.	Подготовить и установить праздничное оформление: - на городской сцене «Ракушка»;	до 29.03.	Кислова И.А.
	- у ДК «Юность»; - у ДК «Старт»	до 30.03.	Григорьева О.В. Лыско Ю.С.
16.	Провести в пос. Тартат игровую программу для детей	29.03.	Григорьева О.В.
17.	Провести праздничные программы: - в пос. Додоново - на городской сцене «Ракушка» - пос. Подгорный - у ДК «Юность»	15.03. 29.03. 30.03. 30.03.	Грек С.Ю. Кислова И.А. Лыско Ю.С. Григорьева О.В.
18.	Установить на площадке перед городской сценой «Ракушка» аттракцион «Призовой столб»	28.03.	Кислова И.А.
19.	Обеспечить работу аттракционов малых форм, «Призового столба», батутов, катание на лошадках на площадке перед городской сценой «Ракушка»	29.03.	Кислова И.А.
20.	Организовать ярмарочную торговлю: - на площадке перед городской сценой «Ракушка», на ул. Парковой;	29.03.	Соловьева Н.И.
	- в районе ДК «Юность»	30.03.	
21.	Организовать ярмарочную торговлю в районе ДК «Старт» пос. Подгорный	30.03.	Осколков А.В.
22.	Обеспечить приготовление в солдатской полевой кухне традиционного напитка «Сбитень»: на площадке перед городской сценой «Ракушка»	29.03.	Добровольский О.А. Кислова И.А.
23.	Обеспечить продажу традиционного народного напитка «Сбитень» и рецепта его приготовления: на площадке перед городской сценой «Ракушка»	29.03.	Кислова И.А.
24.	Обеспечить выставку – продажу работ мастеров прикладного творчества на площадке перед городской сценой «Ракушка»	29.03.	Кислова И.А. Тихолаз Г.А.
25.	Организовать работу площадки по изготовлению и продаже народных кукол-оберегов на площадке перед городской сценой «Ракушка»	29.03.	Кислова И.А.
26.	Обеспечить звуковой аппаратурой сценические площадки: - у городской сцены «Ракушка»;	29.03.	Кислова И.А.
	- у ДК «Юность»; - у ДК «Старт»	30.03.	Григорьева О.В. Лыско Ю.С.
27.	Обеспечить доставку и установку ограждений в местах проведения праздника: - у городской сцены «Ракушка» (60 шт);	29.03.	Антоненко Л.М. Кислова И.Ю.
	- у ДК «Юность» (20 шт.)	30.03.	Григорьева О.В.
28.	Обеспечить общественный порядок и безопасность дорожного движения в местах проведения праздника «Проводы Зимы»	29.03. 30.03.	Анышев Ф.Г.
29.	Разработать и согласовать с МУ МВД России по г. Железногорску схемы перекрытия движения автотранспорта в местах проведения праздника «Проводы Зимы»: - в районе городской сцены «Ракушка» - в районе ДК «Юность»	до 20.03.	Антоненко Л.М.
30.	Обеспечить перекрытие движения автотранспорта в местах проведения праздника «Проводы Зимы»: - в районе городской сцены «Ракушка»: от перекрестка ул. Парковой и ул. Свердлова в сторону городского рынка с 10.00 до 17.00	29.03.	Антоненко Л.М. Пасечкин Н.Н.
	- в районе ДК «Юность»: от перекрёстка ул. Белорусской и ул. Толстого до перекрёстка с ул. Калинина, ул. Калинина (полностью) с 11.00 до 15.00	30.03.	
31.	Обеспечить охрану общественного порядка во время проведения аттракциона «Призовой столб» на площадке перед городской сценой «Ракушка»	29.03.	Анышев Ф.Г.
32.	Разработать план мероприятий по обеспечению пожарной безопасности при сожжении чучела в местах проведения праздника «Проводы Зимы». Согласовать схему установки чучела с ФГКУ СУ ФПС №2 МЧС России.	до 20.03.	Кислова И.А. Григорьева О.В. Лыско Ю.С.
33.	Обеспечить контроль за соблюдением пожарной безопасности в местах проведения праздника «Проводы Зимы», во время сожжения чучела: - на площадке перед городской сценой «Ракушка»;	29.03.	Антипин И.М.
	- у ДК «Юность»; - у ДК «Старт»	30.03.	
34.	Обеспечить работу мобильных туалетных кабин в районе городской сценой «Ракушка»	29.03.	Антоненко Л.М.
35.	Установить контейнеры для мусора: на площадке перед городской сценой «Ракушка»; - у ДК «Юность»; - у ДК «Старт»	28.03.	Антоненко Л.М. Коршунов С.Н.
36.	Обеспечить уборку места проведения мероприятий до и после праздника «Проводы Зимы»: - на площадке перед городской сценой «Ракушка»;	29.03.	Антоненко Л.М. Коршунов С.Н.
	- у ДК «Юность»; - у ДК «Старт»	30.03.	

Администрация ЗАТО г.Железногорск
ЗАКЛЮЧЕНИЕ

12 марта 2014 г. Железногорск
ул. 22 партсъезда, 21

О РЕЗУЛЬТАТАХ ПУБЛИЧНЫХ СЛУШАНИЙ ПО ПРОЕКТУ ПО ПРОЕКТУ РЕШЕНИЯ СОВЕТА ДЕПУТАТОВ ЗАТО Г.ЖЕЛЕЗНОГОРСК «О ВНЕСЕНИИ ИЗМЕНЕНИЙ В ПРАВИЛА ЗЕМЛЕПОЛЬЗОВАНИЯ И ЗАСТРОЙКИ ЗАТО ЖЕЛЕЗНОГОРСК»

В соответствии со ст. 28 Федерального закона от 06.10.2003 № 131-ФЗ «Об общих принципах организации местного самоуправления в Российской Федерации», ст. 33 Градостроительного кодекса Российской Федерации, решением Совета депутатов ЗАТО г.Железногорск от 28.04.2011 № 14-88Р «Об утверждении Положения о публичных слушаниях в ЗАТО Железногорск», «Правилами землепользования и застройки ЗАТО Железногорск», утвержденными решением Совета депутатов ЗАТО г.Железногорск от 05.07.2012 №26-152Р, Генеральным планом ЗАТО Железногорск на период по 2020 год, утвержденным решением Совета депутатов ЗАТО г.Железногорск от 19.12.2011 № 21-130Р, ст. 18 Устава ЗАТО Железногорск, на основании заключения Управления градостроительства Администрации ЗАТО г.Железногорск о соответствии предложений требованиям законодательства в области градостроительной деятельности, заключения Комиссии по подготовке правил землепользования и застройки ЗАТО Железногорск от 27.11.2013, постановления Администрации ЗАТО г.Железногорск от 06.12.2013 №1927 «О подготовке проекта о внесении изменений в Правила землепользования и застройки ЗАТО Железногорск», постановления Администрации ЗАТО г.Железногорск от 10.12.2013 №15 «О назначении публичных слушаний по проекту решения Совета депутатов ЗАТО г.Железногорск «О внесении изменений в Правила землепользования и застройки ЗАТО Железногорск», распоряжения Администрации ЗАТО г.Железногорск от 16.11.2012 № 2054 р-з «О проведении публичных слушаний по проекту решения Совета депутатов ЗАТО г.Железногорск «О внесении изменений в Правила землепользования и застройки ЗАТО Железногорск»:

Публичные слушания по проекту решения Совета депутатов ЗАТО г.Железногорск «О внесении изменений в Правила землепользования и застройки ЗАТО Железногорск» прошли 12.03.2014 в порядке, установленном Решением городского Совета ЗАТО г.Железногорск от 28.04.2011 № 14-88Р «Об утверждении Положения о публичных слушаниях в ЗАТО Железногорск» в помещение большого зала заседаний (4 этаж) Администрации ЗАТО г.Железногорск по ул. 22 партсъезда, 21.

Количество участников: 33 человека.

В результате обсуждения проект решения Совета депутатов ЗАТО г.Железногорск «О внесении изменений в Правила землепользования и застройки ЗАТО Железногорск» было принято решение:

1. Одобрить проект решения Совета депутатов ЗАТО г.Железногорск «О внесении изменений в Правила землепользования и застройки ЗАТО Железногорск»:

1. Раздел III. Градостроительных регламентов «Правил землепользования и застройки ЗАТО Железногорск» изложить в новой редакции:

- предельное количество этажей для многоквартирных жилых домов в условном разрешенном виде использования в зоне застройки среднеэтажными жилыми домами (Ж 3) - от 4 до 9;

- добавить в зону общественного назначения (ОДЗ 2) условный вид разрешенного использования и вспомогательный вид разрешенного использования:

УСЛОВНО РАЗРЕШЁННЫЕ ВИДЫ ИСПОЛЬЗОВАНИЯ

ВИДЫ РАЗРЕШЕННОГО ИСПОЛЬЗОВАНИЯ ЗЕМЕЛЬНЫХ УЧАСТКОВ И ОКС	ПРЕДЕЛЬНЫЕ РАЗМЕРЫ ЗЕМЕЛЬНЫХ УЧАСТКОВ И ПРЕДЕЛЬНЫЕ ПАРАМЕТРЫ РАЗРЕШЕННОГО СТРОИТЕЛЬСТВА, РЕКОНСТРУКЦИИ ОКС	ОГРАНИЧЕНИЯ ИСПОЛЬЗОВАНИЯ ЗЕМЕЛЬНЫХ УЧАСТКОВ И ОКС
Многоквартирные жилые дома	Минимальные размеры земельного участка –600 кв. м. Минимальные отступы от границ земельного участка в целях определения места допустимого размещения объекта – 3 м. Предельное количество этажей – от 5 до 9. Максимальный процент застройки земельного участка – 27	Нормативные показатели плотности застройки территориальной зоны определяется в соответствии с Приложением «Г» Свода правил СП 42.13330.2011 «Актуализированная редакция СНиП 2.07.01-89* Градостроительство. Планировка и застройка городских и сельских поселений», региональными и местными нормативами градостроительного проектирования
Объекты спортивного назначения	Минимальные размеры земельного участка определяются в соответствии с техническими регламентами по заданию на проектирование. Минимальные отступы от границ земельного участка в целях определения места допустимого размещения объекта – 3 м. Предельное количество этажей – 4. Максимальный процент застройки земельного участка – 50	
Объекты аварийно-спасательных служб (пожарное депо и другие подобные объекты)	Минимальные размеры земельного участка – 500 кв. м. Минимальные отступы от границ земельного участка в целях определения места допустимого размещения объекта – 3 м. Предельное количество этажей – 3. Максимальный процент застройки земельного участка – 50	

ВСПОМОГАТЕЛЬНЫЕ ВИДЫ РАЗРЕШЁННОГО ИСПОЛЬЗОВАНИЯ

ВИДЫ РАЗРЕШЕННОГО ИСПОЛЬЗОВАНИЯ ЗЕМЕЛЬНЫХ УЧАСТКОВ И ОКС	ПРЕДЕЛЬНЫЕ РАЗМЕРЫ ЗЕМЕЛЬНЫХ УЧАСТКОВ И ПРЕДЕЛЬНЫЕ ПАРАМЕТРЫ РАЗРЕШЕННОГО СТРОИТЕЛЬСТВА, РЕКОНСТРУКЦИИ ОКС	ОГРАНИЧЕНИЯ ИСПОЛЬЗОВАНИЯ ЗЕМЕЛЬНЫХ УЧАСТКОВ И ОКС
Объекты инженерно-технического обеспечения	Минимальные размеры земельного участка определяются в соответствии с техническими регламентами по заданию на проектирование. Минимальные отступы от границ земельного участка в целях определения места допустимого размещения объекта – 0,5 м. Предельная высота объекта – 6 м., за исключением вышек связи и иных подобных объектов	Параметры строительства определяются в соответствии со строительными нормами и правилами, техническими регламентами
Стоянки автомобильного транспорта	Минимальные размеры земельного участка определяются индивидуально в соответствии с техническими регламентами	Нормы расчета стоянок автомобилей предусмотреть в соответствии с Приложением «К» Свода правил СП 42.13330.2011 «Актуализированная редакция СНиП 2.07.01-89* Градостроительство. Планировка и застройка городских и сельских поселений», региональными и местными нормативами градостроительного проектирования

2. Раздел II. Карта градостроительного зонирования Правил землепользования и застройки ЗАТО Железногорск изложить в новой редакции:

- изменить зону территорий общего пользования (улично-дорожной сети) (ТОП) в районе земельного участка местоположением: Красноярский край, ЗАТО Железногорск, г.Железногорск, примерно в 102 м по направлению на запад от нежилого здания ул.Северная, 40 на зону объектов электроснабжения (ИИ 4);

- изменить зону естественного ландшафта (ЕЛ) в районе пр-кта Ленинградский, 157 на зону общественного назначения (ОДЗ 2);

- изменить зону естественного ландшафта (ЕЛ) в районе ул. Строительная, 33 пос.Подгорный на зону объектов электроснабжения (ИИ4);

- изменить зону учреждений отдыха, спорта и туризма (РЗ 2) местоположением: Красноярский край, ЗАТО Железногорск, в районе садоводческого товарищества № 3 на зону естественного ландшафта (ЕЛ), согласно Лесохозяйственному регламенту, утвержденному постановлением Администрации ЗАТО Железногорск от 16.01.2009 №14п;

- изменить зону естественного ландшафта (ЕЛ) на зону объектов речного (морского) транспорта (ТИ 4) в связи с существующими объектами на данном земельном участке;

- изменить зону естественного ландшафта (ЕЛ) на производственную зону непищевой промышленности ПР 1 в районе пр-кта Курчатова (гаражный кооператив № 111);

- изменить зону объектов речного (морского) транспорта (ТИ 4) в районе р. Енисей от Зимнего проезда, 5 до ул. Луговая, 2 на зону естественного ландшафта (ЕЛ), согласно Водного кодекса Российской Федерации;

- изменить зону естественного ландшафта (ЕЛ) в районе г.Железногорск между пр-ктом Ленинградский, 1Б и пр-ктом Курчатова, 51 на зону делового назначения (ОДЗ 1);

- изменить зону естественного ландшафта (ЕЛ) в районе ул. Транзитная, 5 на производственную зону непищевой промышленности ПР 1;

- изменить зону естественного ландшафта (ЕЛ) в районе г.Железногорск ул. Матросова, 15 на зону учреждений отдыха, спорта и туризма (РЗ 2). Отменить постановление администрации ЗАТО г.Железногорск от 26.12.2003 № 1780 «О регулировании вопросов строительства в юго-западной части городского озера»;

- изменить зону непищевой промышленности ПР 1 земельного участка местоположением: Красноярский край, ЗАТО Железногорск, г.Железногорск, примерно в 500 м по направлению на северо-восток от нежилого здания по ул. Загородная, 25 на зону объектов связи и телекоммуникаций (ИИ5);

- изменить зону сельскохозяйственного назначения (СХЗ 3) земельных участков, местоположением: Красноярский край, ЗАТО Железногорск, в районе пос.Додоново, поле № 12 и Красноярский край, ЗАТО Железногорск, в районе пос.Додоново, поле № 37 на зону сельскохозяйственных угодий (СХЗ 1);

- откорректировать границы зоны территорий общего пользования (улично-дорожная сеть – ТОП) в соответствии с границами земельных участков улиц и проездов, поставленных на государственный кадастровый учет;

- откорректировать границы населенных пунктов ЗАТО Железногорск с учетом границ земельных участков, поставленных на государственный кадастровый учет.

2. Рекомендовать Главе администрации ЗАТО г.Железногорск принять решение о направлении проекта решения Совета депутатов ЗАТО г.Железногорск «О внесении изменений в Правила землепользования и застройки ЗАТО Железногорск» в городской Совет депутатов ЗАТО г.Железногорск после корректировки проекта.

3. Предоставить заключение о результатах публичных слушаний и протокол публичных слушаний Главе администрации ЗАТО г.Железногорск.

4. Разместить заключение о результатах публичных слушаний в газете «Город и горожане» и на официальном сайте муниципального образования «Закрытое административно-территориальное образование Железногорск Красноярского края» в информационно-телекоммуникационной сети «Интернет».

Голосование по вопросу принятия решения:
«ЗА» - 33;
«ПРОТИВ» - нет;
«ВОЗДЕРЖАЛОСЬ» - нет.

Заместитель председателя комиссии С.Н.ДОБРОЛЮБОВ
Секретарь комиссии Н.В.БУЗУН

Муниципальное образование «Закрытое административно – территориальное образование Железногорск Красноярского края»
АДМИНИСТРАЦИЯ ЗАТО г.ЖЕЛЕЗНОГОРСК
ПОСТАНОВЛЕНИЕ
18.03.2014 №581
г.Железногорск

О СОЗДАНИИ АУКЦИОННОЙ КОМИССИИ ПО ОСУЩЕСТВЛЕНИЮ ЗАКУПКИ НА ОКАЗАНИЕ УСЛУГ ПО ВЫВОЗУ ТВЕРДЫХ БЫТОВЫХ ОТХОДОВ В 2014 ГОДУ ДЛЯ ОБЕСПЕЧЕНИЯ МУНИЦИПАЛЬНЫХ НУЖД АДМИНИСТРАЦИИ ЗАТО Г.ЖЕЛЕЗНОГОРСК

В соответствии со статьей 72 Бюджетного кодекса Российской Федерации, статьей 39 Федерального закона от 05.04.2013 № 44-ФЗ «О контрактной системе в сфере закупок товаров, работ, услуг для обеспечения государственных и муниципальных нужд», руководствуясь статьями 42, 47, 53 Устава ЗАТО Железногорск,

ПОСТАНОВЛЯЮ:

1. Создать аукционную комиссию по осуществлению закупки на оказание услуг по вывозу твердых бытовых отходов в 2014 году для обеспечения муниципальных нужд Администрации ЗАТО г.Железногорск.

2. Утвердить состав аукционной комиссии по осуществлению закупки на оказание услуг по вывозу твердых бытовых отходов в 2014 году для обеспечения муниципальных нужд Администрации ЗАТО г.Железногорск (Приложение № 1).

3. Управлению делами Администрации ЗАТО г.Железногорск (Л.В. Машенцева) довести до сведения населения постановление через газету «Город и горожане».

4. Отделу общественных связей Администрации ЗАТО г.Железногорск (И.С. Пикалова) разместить настоящее постановление на официальном сайте муниципального образования «Закрытое административно-территориальное образование Железногорск Красноярского края» в информационно-телекоммуникационной сети «Интернет».

5. Контроль над исполнением настоящего постановления возложить на заместителя Главы администрации ЗАТО г.Железногорск по общим вопросам А.В. Шевченко.

6. Настоящее постановление вступает в силу после его официального опубликования.

Глава администрации С.Е.ПЕШКОВ

Приложение №1 к постановлению Администрации ЗАТО г.Железногорск от 18.03.2014 № 581

СОСТАВ АУКЦИОННОЙ КОМИССИИ ПО ОСУЩЕСТВЛЕНИЮ ЗАКУПКИ НА ОКАЗАНИЕ УСЛУГ ПО ВЫВОЗУ ТВЕРДЫХ БЫТОВЫХ ОТХОДОВ В 2014 ГОДУ ДЛЯ ОБЕСПЕЧЕНИЯ МУНИЦИПАЛЬНЫХ НУЖД АДМИНИСТРАЦИИ ЗАТО Г.ЖЕЛЕЗНОГОРСК

А.В. Шевченко - заместитель Главы администрации ЗАТО г.Железногорск по общим вопросам, председатель комиссии

Члены комиссии:

Н.В. Братышева - главный специалист – экономист отдела социально- экономического планирования и тарифной политики Управления экономики и планирования Администрации ЗАТО г.Железногорск

С.В. Голубева - главный специалист общего отдела Управления делами Администрации ЗАТО г.Железногорск

Н.Ю. Слесарева - главный специалист – экономист отдела социально-экономического планирования и тарифной политики Управления экономики и планирования Администрации ЗАТО г.Железногорск

С.В. Чайка - заместитель руководителя - начальник юридического отдела Управления по правовой и кадровой работе Администрации ЗАТО г.Железногорск

Муниципальное образование «Закрытое административно – территориальное образование Железногорск Красноярского края»
АДМИНИСТРАЦИЯ ЗАТО г.ЖЕЛЕЗНОГОРСК
ПОСТАНОВЛЕНИЕ
14.03.2014 №565
г.Железногорск

О ВНЕСЕНИИ ИЗМЕНЕНИЙ В ПОСТАНОВЛЕНИЕ АДМИНИСТРАЦИИ ЗАТО Г.ЖЕЛЕЗНОГОРСК ОТ 06.11.2013 №1752 «ОБ УТВЕРЖДЕНИИ МУНИЦИПАЛЬНОЙ ПРОГРАММЫ «УПРАВЛЕНИЕ МУНИЦИПАЛЬНЫМ ИМУЩЕСТВОМ ЗАТО ЖЕЛЕЗНОГОРСК НА 2014-2016 ГОДЫ»

В соответствии со статьей 179 Бюджетного кодекса Российской Федерации, Федеральным законом от 06.10.2003 №131-ФЗ «Об общих принципах организации местного самоуправления в Российской Федерации», Уставом ЗАТО Железногорск, постановлением Администрации ЗАТО г.Железногорск от 21.08.2013 №1301 «Об утверждении Порядка принятия решений о разработке, формировании и реализации муниципальных программ ЗАТО Железногорск»,

ПОСТАНОВЛЯЮ:

Внести в Приложение №1 к постановлению Администрации ЗАТО г.Железногорск от 06.11.2013 №1752 «Об утверждении муниципальной программы «Управление муниципальным имуществом ЗАТО Железногорск на 2014-2016 годы» следующие изменения:

1.1. В разделе «Паспорт муниципальной программы ЗАТО Железногорск»:

- строку «Информация по ресурсному обеспечению муниципальной программы, в том числе в разбивке по источникам финансирования по годам реализации программы» изложить в новой редакции:

Информация по ресурсному обеспечению муниципальной программы, в том числе в разбивке по источникам финансирования по годам реализации программы	Всего – 165791415,06 руб., в том числе: - 2014 год – 53948349,06 руб.; - 2015 год – 55649153 руб.; - 2016 год - 56193913 руб. Источники финансирования – средства местного бюджета.

- в разделе 8 «Информация о ресурсном обеспечении и прогнозной оценке расходов на реализацию целей муниципальной программы с учетом источников финансирования, в том числе федерального, краевого, местного бюджета и иных внебюджетных источников, а также перечень реализуемых ими мероприятий, в случае участия в реализации муниципальной программы» слова «составят 165696926 рублей» заменить словами «составят 165791415,06 рублей», слова «2014 год – 53853860 рублей» заменить на слова «2014 год – 53948349,06 рублей».

1.2. Приложение №1 к муниципальной программе «Управление муниципальным имуществом ЗАТО Железногорск на 2014-2016 годы» изложить в новой редакции, согласно Приложению №1 к настоящему постановлению.

1.3. Приложение №2 к муниципальной программе «Управление муниципальным имуществом ЗАТО Железногорск на 2014-2016 годы» изложить в новой редакции, согласно Приложению №2 к настоящему постановлению.

1.4. В Приложении №3 к муниципальной программе «Управление муниципальным имуществом ЗАТО Железногорск на 2014-2016 годы»:

- строку «Объемы и источники финансирования подпрограммы на период действия подпрограммы с указанием на источники финансирования по годам реализации подпрограммы» раздела 1 «Паспорт подпрограммы» изложить в новой редакции:

Объемы и источники финансирования подпрограммы на период действия подпрограммы с указанием на источники финансирования по годам реализации подпрограммы	Источником финансирования мероприятий подпрограммы являются средства местного бюджета. Общий объем финансирования составляет 123695441,06 руб., в том числе: 2014 год – 40114429,06 руб.; 2015 год – 41518126 руб.; 2016 год – 42062886 руб.

- в подразделе 2.7 «Обоснование финансовых, материальных и трудовых затрат (ресурсное обеспечение подпрограммы 1) с указанием источников финансирования» раздела 2 «Основные разделы подпрограммы 1» цифры «123615952» заменить на цифры «123695441,06», цифры «40034940» заменить на цифры «40114429,06».

- Приложение №2 к подпрограмме «Управление объектами Муниципальной казны ЗАТО Железногорск» изложить в новой редакции, согласно Приложению №3 к настоящему постановлению.

1.5. В Приложении №4 к муниципальной программе «Управление муниципальным имуществом ЗАТО Железногорск на 2014-2016 годы»:

- строку «Объемы и источники финансирования подпрограммы на период действия подпрограммы с указанием на источники финансирования по годам реализации подпрограммы» раздела 1 «Паспорт подпрограммы» изложить в новой редакции:

Объемы и источники финансирования подпрограммы на период действия подпрограммы с указанием на источники финансирования по годам реализации подпрограммы	Источником финансирования мероприятий подпрограммы являются средства местного бюджета. Общий объем финансирования составляет 42 095974 руб., в том числе: 2014 год – 13 833920 руб.; 2015 год – 14 131027 руб.; 2016 год – 14 131027 руб.

- в подразделе 2.7 «Обоснование финансовых, материальных и трудовых затрат (ресурсное обеспечение подпрограммы) с указанием источников финансирования» раздела 2 «Основные разделы подпрограммы 2» цифры «42 080974» заменить на цифры «42 095974», цифры «13 818920» заменить на цифры «13 833920».

- Приложение №2 к подпрограмме «Развитие земельных отношений на территории ЗАТО Железногорск» изложить в новой редакции, согласно Приложению №4 к настоящему постановлению.

2. Управлению делами Администрации ЗАТО г.Железногорск (Л.В.Машенцева) довести настоящее постановление до сведения населения через газету «Город и горожане».

3. Отделу общественных связей Администрации ЗАТО г.Железногорск (И.С.Пикалова) разместить настоящее постановление на официальном сайте муниципального образования «Закрытое административно-территориальное образование город Железногорск Красноярского края» в информационно-телекоммуникационной сети Интернет.

4. Контроль над исполнением настоящего постановления возложить на первого заместителя Главы администрации ЗАТО г.Железногорск С.Д.Проскурнина.

5. Настоящее постановление вступает в силу после его официального опубликования.

Глава администрации С.Е.ПЕШКОВ

Приложение № 1 к постановлению Администрации ЗАТО г.Железногорск от 14.03.2014 № 565

Приложение № 1 к муниципальной программе "Управление муниципальным имуществом ЗАТО Железногорск" на 2014 - 2016 годы

ИНФОРМАЦИЯ О РАСПРЕДЕЛЕНИИ ПЛАНИРУЕМЫХ РАСХОДОВ ПО ПОДПРОГРАММАМ И ОТДЕЛЬНЫМ МЕРОПРИЯТИЯМ МУНИЦИПАЛЬНОЙ ПРОГРАММЫ "УПРАВЛЕНИЕ МУНИЦИПАЛЬНЫМ ИМУЩЕСТВОМ ЗАТО ЖЕЛЕЗНОГОРСК" НА 2014-2016 ГОДЫ

Статус (муниципальная программа, подпрограмма)	Наименование программы, подпрограммы	Наименование ГРБС	Код бюджетной классификации				Расходы, (руб.), годы			
			ГРБС	РзПр	ЦСР	ВР	Очередной финансовый год (2014)	Первый год планового периода (2015)	Второй год планового периолда (2016)	Итого на период
Муниципальная программа	"Управление муниципальным имуществом ЗАТО Железногорск на 2014-2016 годы"	всего расходные обязательства по программе	X	X	X	X	53 948 349,06	55 649 153	56 193 913	165 791 415,06
		в том числе по ГРБС:	X	X	X	X				
		Администрация ЗАТО г. Железногорск	009	X	X	X	37 223 180,06	38 630 313	39 175 073	115 028 566,06
		КУМИ Администрации ЗАТО г. Железногорск	162	X	X	X	16 725 169	17 018 840	17 018 840	50 762 849
Подпрограмма 1	Управление объектами Муниципальной казны ЗАТО Железногорск	всего расходные обязательства по подпрограмме	X	X	X	X	40 114 429,06	41 518 126	42 062 886	123 695 441,06
		в том числе по ГРБС:		X	X	X				
		Администрация ЗАТО г. Железногорск	009	X	X	X	23 389 260,06	24 499 286	25 044 046	72 932 592
		КУМИ Администрации ЗАТО г. Железногорск	162	X	X	X	16 725 169	17 018 840	17 018 840	50 762 849
мероприятие 1 подпрограммы 1	Инвентаризация и паспортизация объектов Муниципальной казны ЗАТО Железногорск и бесхозяйных объектов	всего расходные обязательства по мероприятию подпрограммы	162	X	X	X	1 000 000	1 000 000	1 000 000	3 000 000
		в том числе по ГРБС:		X	X	X				
		КУМИ Администрации ЗАТО г. Железногорск	162	0113	1410001	244	1 000 000	1 000 000	1 000 000	3 000 000
мероприятие 2 подпрограммы 1	Обеспечение приватизации муниципального имущества	всего расходные обязательства по мероприятию подпрограммы	162	X	X	X	164 800	164 800	164 800	494 400
		в том числе по ГРБС:		X	X	X				
		КУМИ Администрации ЗАТО г. Железногорск	162	0113	1410002	244	164 800	164 800	164 800	494 400
мероприятие 3 подпрограммы 1	Оценка рыночной стоимости муниципального имущества	всего расходные обязательства по мероприятию подпрограммы	162	X	X	X	543 300	543 300	543 300	1 629 900
		в том числе по ГРБС:		X	X	X				
		КУМИ Администрации ЗАТО г. Железногорск	162	0113	1410003	244	543 300	543 300	543 300	1 629 900
мероприятие 4 подпрограммы 1	Содержание муниципального жилого фонда	всего расходные обязательства по мероприятию подпрограммы	162	X	X	X	1 675 000	1 675 000	1 675 000	5 025 000
		в том числе по ГРБС:		X	X	X				
		КУМИ Администрации ЗАТО г. Железногорск	162	0113	1410004	244	1 675 000	1 675 000	1 675 000	5 025 000
мероприятие 5 подпрограммы 1	Организация содержания и сохранности пустующих объектов Муниципальной казны ЗАТО Железногорск	всего расходные обязательства по мероприятию подпрограммы		X	X	X	13 367 843	13 675 738	13 675 738	40 719 319
		в том числе по ГРБС:		X	X	X				
		Администрация ЗАТО г. Железногорск	009	0113	1410005	111	2 246 799,00	2 330 014,00	2 330 014,00	6 906 827,00
		Администрация ЗАТО г. Железногорск	009	0113	1410005	244	6 641 492,00	6 936 172,00	6 936 172,00	20 513 836,00
		Администрация ЗАТО г. Железногорск	009	0113	1410005	852	70 000,00			70 000,00
		КУМИ Администрации ЗАТО г. Железногорск	162	0113	1410005	244	4 409 552	4 409 552	4 409 552	13 228 656
мероприятие 6 подпрограммы 1	Руководство и управление в сфере установленных функций органов местного самоуправления в рамках подпрограммы "Управление объектами Муниципальной казны ЗАТО Железногорск"	всего расходные обязательства по мероприятию подпрограммы	162	X	X	X	8 932 517	9 226 188	9 226 188	27 384 893
		в том числе по ГРБС:		X	X	X				
		КУМИ Администрации ЗАТО г. Железногорск	162	0113	1410021	121	7 929 116,00	8 222 787,00	8 222 787,00	24 374 690,00
		КУМИ Администрации ЗАТО г. Железногорск	162	0113	1410021	122	93 000,00	93 000,00	93 000,00	279 000,00
		КУМИ Администрации ЗАТО г. Железногорск	162	0113	1410021	244	910 401,00	910 401,00	910 401,00	2 731 203,00
мероприятие 7 подпрограммы 1	Организация содержания и сохранности арендного фонда Муниципальной казны ЗАТО Железногорск	всего расходные обязательства по мероприятию подпрограммы	009	X	X	X	14 430 969,06	15 233 100	15 777 860	45 441 929,06
		в том числе по ГРБС:		X	X	X				
		Администрация ЗАТО г. Железногорск	009	0113	1410006	111	4 637 930,00	4 715 020,00	4 715 020,00	14 067 970,00
		Администрация ЗАТО г. Железногорск	009	0113	1410006	112	43 200,00	28 800,00	28 800,00	100 800,00
		Администрация ЗАТО г. Железногорск	009	0113	1410006	244	9 749 839,06	10 489 280,00	11 034 040,00	31 273 159,06
Подпрограмма 2	Развитие земельных отношений на территории ЗАТО Железногорск	всего расходные обязательства по подпрограмме	000	X	X	X	13 833 920	14 131 027	14 131 027	42 095 974
		в том числе по ГРБС:		X	X	X				
		Администрация ЗАТО г. Железногорск	000	0000	1420000	000	5 344 908	5 344 908	5 344 908	16 034 724
мероприятие 1 подпрограммы 2	Организация и проведение работ по землеустройству	всего расходные обязательства по мероприятию подпрограммы	009	X	X	X	3 500 000	3 500 000	3 500 000	10 500 000
		в том числе по ГРБС:		X	X	X				
		Администрация ЗАТО г. Железногорск	009	0412	1420001	244	3 500 000	3 500 000	3 500 000	10 500 000
мероприятие 2 подпрограммы 2	Оказание содействия в реализации мероприятий по развитию земельных отношений на территории ЗАТО Железногорск	всего расходные обязательства по мероприятию подпрограммы	009	X	X	X	10 318 920	10 631 027	10 631 027	31 580 974
		в том числе по ГРБС:		X	X	X				
		Администрация ЗАТО г. Железногорск	009	0113	1420002	111	8 426 901,00	8 739 008,00	8 739 008,00	25 904 917,00
		Администрация ЗАТО г. Железногорск	009	0113	1420002	112	45 370,00	45 370,00	45 370,00	136 110,00
		Администрация ЗАТО г. Железногорск	009	0113	1420002	244	1 844 908,00	1 844 908,00	1 844 908,00	5 534 724,00
		Администрация ЗАТО г. Железногорск	009	0113	1420002	852	1 741,00	1 741,00	1 741,00	5 223,00
мероприятие 3 подпрограммы 2	Оказание услуг по организации и проведению торгов по продаже права на заключение договоров аренды земельных участков	всего расходные обязательства по мероприятию подпрограммы	009	X	X	X	15 000,00			15 000,00
		в том числе по ГРБС:		X	X	X				
		Администрация ЗАТО г. Железногорск	009	0113	1420003	111	15 000,00			15 000,00

Руководитель КУМИ Администрации ЗАТО г. Железногорск Н.В.ДЕДОВА

Приложение №2 к постановлению Администрации ЗАТО г.Железногорск от 14.03.2014 № 565

Приложение № 2 к муниципальной программе «Управление муниципальным имуществом ЗАТО Железногорск» на 2014-2016 годы

ИНФОРМАЦИЯ О РЕСУРСНОМ ОБЕСПЕЧЕНИИ И ПРОГНОЗНОЙ ОЦЕНКЕ РАСХОДОВ НА РЕАЛИЗАЦИЮ ЦЕЛЕЙ МУНИЦИПАЛЬНОЙ ПРОГРАММЫ ЗАТО ЖЕЛЕЗНОГОРСК С УЧЕТОМ ИСТОЧНИКОВ ФИНАНСИРОВАНИЯ, В ТОМ ЧИСЛЕ ПО УРОВНЯМ БЮДЖЕТНОЙ СИСТЕМЫ

Статус	Наименование муниципальной программы, подпрограммы муниципальной программы	Исполнители	Оценка расходов (руб.), годы			
			очередной финансовый год 2014	первый год планового периода 2015	второй год планового периода 2016	Итого на период
1	2	3	4	5	6	7
Муниципальная программа	Управление муниципальным имуществом ЗАТО Железногорск на 2014-2016 годы	Всего	53948349,06	55649153	56193913	165791415,06
		в том числе:				
		федеральный бюджет				
		краевой бюджет				
		внебюджетные источники				
		местный бюджет	53948349,06	55649153	56193913	165791415,06
		юридические лица				
Подпрограмма 1	Управление объектами Муниципальной казны ЗАТО Железногорск	Всего	40114429,06	41518126	42062886	123695441,06
1	2	3	4	5	6	7
		в том числе:				
		федеральный бюджет				
		краевой бюджет				
		внебюджетные источники				
		местный бюджет	40114429,06	41518126	42062886	123695441,06
		юридические лица				
Подпрограмма 2	Развитие земельных отношений на территории ЗАТО Железногорск	Всего	13833920	14131027	14131027	42095974
		в том числе:				
		федеральный бюджет				
		краевой бюджет				
		внебюджетные источники				
		местный бюджет	13833920	14131027	14131027	42095974
		юридические лица				

Руководитель КУМИ Администрации ЗАТО г.Железногорск Н.В.ДЕДОВА

Приложение №3 к постановлению Администрации ЗАТО г.Железногорск от 14.03.2014 №565

Приложение № 2 к подпрограмме "Управление объектами Муниципальной казны ЗАТО Железногорск»

ПЕРЕЧЕНЬ МЕРОПРИЯТИЙ ПОДПРОГРАММЫ

Наименование программы, подпрограммы	ГРБС	Код бюджетной классификации				Расходы (руб.), годы				Ожидаемый результат от реализации подпрограммного мероприятия (в натуральном выражении)
		ГРБС	РзПр	ЦСР	ВР	очередной финансовый год (2014)	первый год планового периода (2015)	второй год планового периода (2016)	Итого на период	
"Управление муниципальным имуществом ЗАТО Железногорск" на 2014-2016 годы										
Управление объектами Муниципальной казны ЗАТО Железногорск		000	0000	1410000	000	40 114 429,060	41 518 126,000	42 062 886,000	123 625 441,060	
Цель подпрограммы: Эффективное использования имущества Муниципальной казны ЗАТО Железногорск										
Задача 1: Обеспечение получения доходов от использования имущества Муниципальной казны ЗАТО Железногорск						1 708 100,000	1 708 100,000	1 708 100,000	5 124 300,000	
1.1. Инвентаризация и паспортизация объектов Муниципальной казны ЗАТО Железногорск и бесхозяйных объектов	КУМИ Администрации ЗАТО г.Железногорск	162	0113	1410001	244	1 000 000,00	1 000 000,00	1 000 000,00	3 000 000,000	Постановка объектов казны и бесхозяйных объектов на кадастровый учет, регистрация права собственности
1.2. Обеспечение приватизации муниципального имущества	КУМИ Администрации ЗАТО г.Железногорск	162	0113	1410002	244	164 800,00	164 800,00	164 800,00	494 400,00	Приватизация 30 объектов Муниципальной казны
1.3. Оценка рыночной стоимости муниципального имущества	КУМИ Администрации ЗАТО г.Железногорск	162	0113	1410003	244	543 300,00	543 300,00	543 300,00	1 629 900,00	Заключение 360 договоров аренды и купли-продажи муниципального имущества

Задача 2: Проведение мероприятий по обеспечению надлежащего содержания и сохранности имущества Муниципальной казны ЗАТО Железногорск, усиление контроля за использованием муниципального имущества						15 042 843,00	15 350 738,00	15 350 738,00	45 674 319,00	
2.1. Содержание муниципального жилого фонда	КУМИ Администрации ЗАТО г.Железногорск	162	0113	1410004	244	1 675 000,00	1 675 000,00	1 675 000,00	5 025 000,00	Содаржание в надлежащем состоянии муниципального жилого фонда
2.2 Организация содержания и сохранности пустующих объектов Муниципальной казны ЗАТО Железногорск	Всего:					13 367 843,00	13 675 738,00	13 675 738,00	40 649 319,00	
	КУМИ Администрации ЗАТО г.Железногорск	162	0113	1410005	244	4 409 552,00	4 409 552,00	4 409 552,00	13 228 656,00	Содержание пустующих объектов Муниципальной казны ЗАТО Железногорск в надлежащем техническом состоянии
	Администрация ЗАТО г.Железногорск	009	0113	1410005	111	2 246 799,00	2 330 014,00	2 330 014,00	6 906 827,00	
	Администрация ЗАТО г.Железногорск	009	0113	1410005	244	6 641 492,00	6 936 172,00	6 936 172,00	20 513 836,00	
	Администрация ЗАТО г.Железногорск	009	0113	1410005	852	70 000,00				
Задача 3 Обеспечение эффективной реализации муниципальной функции по управлению муниципальной собственностью						23 363 486,06	24 459 288,00	25 004 048,00	72 826 822,06	
3.1 Руководство и управление в сфере установленных функций органов местного самоуправления в рамках подпрограммы "Управление объектами Муниципальной казны ЗАТО Железногорск"	Всего:					8 932 517,00	9 226 188,00	9 226 188,00	27 384 893,00	
	КУМИ Администрации ЗАТО г.Железногорск	162	0113	1410021	121	7 929 116,00	8 222 787,00	8 222 787,00	24 374 690,00	
	КУМИ Администрации ЗАТО г.Железногорск	162	0113	1410021	122	93 000,00	93 000,00	93 000,00	279 000,00	
	КУМИ Администрации ЗАТО г.Железногорск	162	0113	1410021	244	910 401,00	910 401,00	910 401,00	2 731 203,00	
3.2 Организация содержания и сохранности арендного фонда Муниципальной казны ЗАТО Железногорск	Всего:	009	0113			14 430 969,06	15 233 100,00	15 777 860,00	45 441 929,06	
	Администрация ЗАТО г.Железногорск	009	0113	1410006	111	4 637 930,00	4 715 020,00	4 715 020,00	14 067 970,00	Повышение качества обслуживания, улучшение технического состояния арендного фонда Муниципальной казны
	Администрация ЗАТО г.Железногорск	009	0113	1410006	112	43 200,00	28 800,00	28 800,00	100 800,00	
	Администрация ЗАТО г.Железногорск	009	0113	1410006	244	9 749 839,06	10 489 280,00	11 034 040,00	31 273 159,06	
в том числе:										
ГРБС 1	КУМИ Администрации ЗАТО г.Железногорск	162	0113	1410000	000	16 725 169,00	17 018 840,00	17 018 840,00	50 762 849,00	
ГРБС 2	Администрация ЗАТО г.Железногорск	009	0113	1410000	000	23 389 260,06	24 499 286,00	25 044 046,00	72 862 592,06	

Руководитель КУМИ Администрации ЗАТО г.Железногорск Н.В.ДЕДОВА

Приложение №4 к постановлению Администрации ЗАТО г.Железногорск от 14.03.2014 № 565

Приложение № 2 к подпрограмме "Развитие земельных отношений на территории ЗАТО Железногорск»

ПЕРЕЧЕНЬ МЕРОПРИЯТИЙ ПОДПРОГРАММЫ

Наименование программы, подпрограммы	ГРБС	Код бюджетной классификации				Расходы (руб.), годы				Ожидаемый результат от реализации подпрограммного мероприятия (в натуральном выражении)
		ГРБС	РзПр	ЦСР	ВР	очередной финансовый год (2014)	первый год планового периода (2015)	второй год планового периода) 2016	Итого на период	
«Управление муниципальным имуществом ЗАТО Железногорск» на 2014-2016 годы										
"Развитие земельных отношений на территории ЗАТО Железногорск "		009	0000	1420000	0000	13 833 920,00	14 131 027,00	14 131 027,00	42 095 974,00	
Цель подпрограммы: Эффективное управление и рациональное использование земель на территории ЗАТО Железногорск										
Задача 1: Вовлечение в хозяйственный оборот земельных участков, находящихся в муниципальной собственности, а также земельных участков, государственная собственность на которые не разграничена.						3 500 000,00	3 500 000,00	3 500 000,00	10 500 000,00	
1.1 Организация и проведение работ по землеустройству	Администрация ЗАТО г.Железногорск	009	0412	1420001	244	3 500 000,00	3 500 000,00	3 500 000,00	10 500 000,00	Вовлечение в хозяйственный оборот 67 га земель, находящихся в муниципальной собственности и земель, государственная собственность на которые не разграничена
Задача 2: Обеспечение эффективной реализации муниципальной функции по управлению и распоряжению земельными ресурсами на территории ЗАТО Железногорск						10 333 920,00	10 631 027,00	10 631 027,00	31 595 974,00	
2.1 Оказание содействия в реализации мероприятий по развитию земельных отношений на территории ЗАТО Железногорск	Администрация ЗАТО г.Железногорск	009	0113	1420002	111	8 426 901,00	8 739 008,00	8 739 008,00	25 904 917,00	Доходы бюджета от арендной платы за землюк началу 2017 года вырастут на 33,3%
		009	0113	1420002	112	45 370,00	45 370,00	45 370,00	136 110,00	
		009	0113	1420002	244	1 844 908,00	1 844 908,00	1 844 908,00	5 534 724,00	
		009	0113	1420002	852	1 741,00	1 741,00	1 741,00	5 223,00	
2.2 Оказание услуг по организации и проведению торгов по продаже права на заключение договоров аренды земельных участков	Администрация ЗАТО г.Железногорск	009	0113	1420003	111	15 000,00			15 000,00	
в том числе:										
ГРБС 1	Администрация ЗАТО г.Железногорск	009	0113			13 833 920,00	14 131 027,00	14 131 027,00	42 095 974,00	

Руководитель КУМИ Администрации ЗАТО г.Железногорск Н.В.ДЕДОВА

Муниципальное образование «Закрытое административно – территориальное образование Железногорск Красноярского края»
АДМИНИСТРАЦИЯ ЗАТО г.ЖЕЛЕЗНОГОРСК
ПОСТАНОВЛЕНИЕ
18.03.2014 №582
г.Железногорск

О ВНЕСЕНИИ ИЗМЕНЕНИЙ В ПОСТАНОВЛЕНИЕ АДМИНИСТРАЦИИ ЗАТО Г.ЖЕЛЕЗНОГОРСК ОТ 11.11.2013 № 1791 «ОБ УТВЕРЖДЕНИИ МУНИЦИПАЛЬНОЙ ПРОГРАММЫ ЗАТО ЖЕЛЕЗНОГОРСК "РАЗВИТИЕ ОБРАЗОВАНИЯ ЗАТО ЖЕЛЕЗНОГОРСК" НА 2014-2016 ГОДЫ»

В соответствии с Бюджетным кодексом Российской Федерации, Федеральным законом от 06.10.2003 № 131-ФЗ «Об общих принципах организации местного самоуправления в Российской Федерации», Уставом ЗАТО Железногорск,

ПОСТАНОВЛЯЮ:

1. Внести в постановление Администрации ЗАТО г.Железногорск от 11.11.2013 № 1791 «Об утверждении муниципальной программы ЗАТО Железногорск "Развитие образования ЗАТО Железногорск " на 2014-2016 годы» следующие изменения:

1.1. В приложении № 1 к постановлению строку «Информация по ресурсному обеспечению муниципальной Программы, в том числе в разбивке по источникам финансирования по годам реализации Программы» Паспорта программы изложить в новой редакции:

«Информация по ресурсному обеспечению муниципальной Программы, в том числе в разбивке по источникам финансирования по годам реализации Программы	Муниципальная Программа финансируется за счет средств федерального, краевого и местного бюджетов. Объем финансирования муниципальной Программы составит – 4 711 945 614, 56 рублей, в том числе: Федеральный бюджет – 0,00 рублей, из них: 2014 год – 0,00 рублей 2015 год – 0,00 рублей 2016 год – 0,00 рублей. Краевой бюджет – 1 991 119 700,00 рублей, из них: 2014 год – 666 003 000,00 рублей 2015 год – 662 552 800,00 рублей 2016 год – 662 563 900,00 рублей. Местный бюджет – 2 720 825 914,56 рублей, из них: 2014 год – 900 347 008,56 рублей 2015 год – 910 239 453,00 рублей 2016 год – 910 239 453,00 рублей.».

1.2. В приложении № 1 к постановлению раздел 8. «Информация о ресурсном обеспечении и прогнозной оценке расходов на реализацию целей муниципальной Программы с учетом источников финансирования, в том числе федерального, краевого, местного бюджетов и иных внебюджетных источников, а также перечень реализуемых ими мероприятий, в случае участия в реализации муниципальной Программы» изложить в новой редакции:

«На реализацию мероприятий муниципальной Программы предполагается использовать средства местного бюджета, средства краевого и федерального бюджетов в размере 4 711 945 614,56 рублей, из них:

за счет федерального бюджета – 0,00 рублей;

за счет краевого бюджета – 1 991 119 700,00 рублей;

за счет местного бюджета – 2 720 825 914,56 рублей.

Объемы и источники финансирования приведены в Приложении № 2 к муниципальной программе ЗАТО Железногорск».

1.3. В приложении № 4 к муниципальной Программе строку «Объемы и источники финансирования подпрограммы на период действия подпрограммы с указанием на источники финансирования по годам реализации подпрограммы» Паспорта подпрограммы изложить в новой редакции:

«Объемы и источники финансирования подпрограммы на период действия подпрограммы с указанием на источники финансирования по годам реализации подпрограммы	Подпрограмма финансируется за счет средств краевого и местного бюджетов. Объем финансирования подпрограммы составит – 4 682 143 414,56 рублей, в том числе: Краевой бюджет – 1 961 317 500,00 рублей, из них: 2014 год – 661 686 700,00 рублей 2015 год – 658 071 800,00 рублей 2016 год – 658 082 900,00 рублей. Местный бюджет – 2 720 825 914,56 рублей, из них: 2014 год – 900 347 008,56 рублей 2015 год – 910 239 453,00 рублей 2016 год –910 239 453,00 рублей.».

1.4. В приложении № 4 к муниципальной Программе раздел 2.7. «Обоснование финансовых, материальных и трудовых затрат (ресурсное обеспечение подпрограммы) с указанием источников финансирования» изложить в новой редакции:

«На реализацию мероприятий подпрограммы предполагается использовать средства местного и краевого бюджетов в размере 4 682 156 814, 56 рублей, из них:

за счет краевого бюджета – 1 961 317 500,00 рублей;

за счет местного бюджета – 2 720 825 914,56 рублей.

Объемы и источники финансирования приведены в приложении № 2 к настоящей подпрограмме.».

1.5. В приложении № 5 к муниципальной Программе строку «Объемы и источники финансирования подпрограммы на период действия подпрограммы с указанием на источники финансирования по годам реализации подпрограммы» Паспорта подпрограммы изложить в новой редакции:

«Объемы и источники финансирования подпрограммы на период действия подпрограммы с указанием на источники финансирования по годам реализации подпрограммы	Подпрограмма финансируется за счет средств федерального и краевого бюджета. Объем финансирования подпрограммы составит – 13 278 300,00 рублей, в том числе: Федеральный бюджет – 0,00 рублей, из них: 2014 год – 0,00 рублей 2015 год – 0,00 рублей 2016 год – 0,00 рублей. Краевой бюджет – 13 278 300,00 рублей, из них: 2014 год – 4 316 300,00 рублей 2015 год – 4 481 000,00 рублей 2016 год – 4 481 000,00 рублей.».

1.6. В приложении № 5 к муниципальной Программе раздел 2.6. «Обоснование финансовых, материальных и трудовых затрат (ресурсное обеспечение подпрограммы) с указанием источников финансирования» изложить в новой редакции:

«Финансовое обеспечение реализации подпрограммы осуществляется за счет средств краевого и федерального бюджета.

Средства, запланированные на реализацию подпрограммы, составляют 13 278 300,00 рублей, из них:

за счет федерального бюджета – 0,00 рублей;

за счет краевого бюджета – 13 278 300,00 рублей

- 2014 год – 4 316 300,00 рублей, в том числе за счет средств краевого бюджета - 4 316 300,00 рублей, за счет средств федерального бюджета - 0,00 рублей;

- 2015 год - 4 481 000,00 рублей, в том числе за счет средств краевого бюджета - 4 481 000,00 рублей, за счет средств федерального бюджета - 0,00 рублей;

- 2016 год - 4 481 000,00 рублей, в том числе за счет средств краевого бюджета 4 481 000,00 рублей, за счет средств федерального бюджета - 0,00 рублей.».

1.7. Приложение № 1 к муниципальной Программе изложить в новой редакции согласно Приложению № 1 к настоящему постановлению.

1.8. Приложение № 2 к муниципальной Программе изложить в новой редакции согласно Приложению № 2 к настоящему постановлению.

1.9. Приложение № 3 к муниципальной Программе изложить в новой редакции согласно Приложению № 3 к настоящему постановлению.

1.10. Приложение № 2 к подпрограмме «Развитие дошкольного, общего и дополнительного образования детей» изложить в новой редакции согласно Приложению № 4 к настоящему постановлению.

1.11. Приложение № 2 к подпрограмме «Господдержка детей-сирот, расширение практики применения семейных форм воспитания» изложить в новой редакции согласно Приложению № 5 к настоящему постановлению.

2. Управлению делами Администрации ЗАТО г.Железногорск (Л.В.Машенцева) довести до сведения населения настоящее постановление через газету «Город и горожане».

3. Отделу общественных связей Администрации ЗАТО г.Железногорск (И.С.Пикалова) разместить настоящее постановление на официальном сайте муниципального образования «Закрытое административно-территориальное образование Железногорск Красноярского края» в информационно-телекоммуникационной сети «Интернет».

4. Контроль над исполнением настоящего постановления возложить на заместителя Главы администрации ЗАТО г.Железногорск по социальным вопросам В.Ю.Фомаиди.

5. Настоящее постановление вступает в силу после его официального опубликования.

Глава администрации С.Е.ПЕШКОВ

Приложение № 1
к постановлению Администрации ЗАТО г.Железногорск от 18.03.2014 № 582

Приложение № 1
к муниципальной Программе «Развитие образования ЗАТО Железногорск» на 2014-2016 годы

ИНФОРМАЦИЯ О РАСПРЕДЕЛЕНИИ ПЛАНИРУЕМЫХ РАСХОДОВ ПО ПОДПРОГРАММАМ И ОТДЕЛЬНЫМ МЕРОПРИЯТИЯМ МУНИЦИПАЛЬНОЙ ПРОГРАММЫ

Статус (муниципальная программа, подпрограмма	Наименование программы, подпрограммы	Наименование ГРБС	Код бюджетной классификации				Расходы (руб.), годы			
			ГРБС	РзПр	ЦСР	ВР	Очередной финансовый год (2014)	Первый год планового периода (2015)	Второй год планового периода (2016)	Итого на период
Муниципальная программа	"Развитие образования ЗАТО Железногорск" на 2014-2016 годы	всего расходные обязательства по программе					1 566 350 008,56	1 572 792 253,00	1 572 803 353,00	4 711 945 614,56
		в том числе по ГРБС:								
		Администрация ЗАТО г.Железногорск	009	X	X	X	18 611 271,56	5 144 500,00	5 144 500,00	28 900 271,56
		КУМИ	162	X	X	X				
		УСЗН	732	X	X	X	10 884 800,00	11 429 100,00	11 429 100,00	13 169 000,00
		МКУ "Управление культуры"	733	X	X	X	329 000,00	329 000,00	329 000,00	987 000,00
		МКУ УО	734	X	X	X	1 536 524 937,00	1 555 889 653,00	1 555 900 753,00	4 648 315 343,00
Подпрограмма 1	"Развитие дошкольного, общего и дополнительного образования детей"	всего расходные обязательства по подпрограмме					1 562 033 708,56	1 568 311 253,00	1 568 322 353,00	4 661 569 414,56
		в том числе по ГРБС:								
		Администрация ЗАТО г.Железногорск	009	X	X	X	14 294 971,56	663 500,00	663 500,00	15 621 971,56
		КУМИ	162	X	X	X				
		УСЗН	732	X	X	X	10 884 800,00	11 429 100,00	11 429 100,00	13 169 000,00
		МКУ "Управление культуры"	733	X	X	X	329 000,00	329 000,00	329 000,00	987 000,00
		МКУ УО	734	X	X	X	1 536 524 937,00	1 555 889 653,00	1 555 900 753,00	4 631 791 443,00
мероприятие 1 подпрограмма 1	Предостовление дошкольного образования	всего расходные обязательства по мероприятию подпрограммы					410 532 070,00	419 149 147,00	419 149 147,00	1 248 830 364,00
		в том числе по ГРБС:								
		Администрация ЗАТО г.Железногорск	X	X	X	X				
		КУМИ	X	X	X	X				
		УСЗН	X	X	X	X				
		МКУ "Управление культуры"	X	X	X	X				
		МКУ УО	734	0701	0210001	111	145 311 450,00	150 693 357,00	150 693 357,00	446 698 164,00
			734	0701	0210001	112	69 900,00	69 900,00	69 900,00	209 700,00
			734	0701	0210001	244	169 917 000,00	169 285 300,00	169 285 300,00	508 487 600,00
			734	0701	0210001	611	77 729 750,00	81 161 031,00	81 161 031,00	240 051 812,00
			734	0701	0210001	621	17 397 770,00	17 833 359,00	17 833 359,00	53 064 488,00
			734	0701	0210001	852	106 200,00	106 200,00	106 200,00	318 600,00
мероприятие 2 подпрограмма 1	Финансовое обеспечение государственных гарантий прав граждан на получение общедоступного и бесплатного дошкольного образования в муниципальных дошкольных образовательных организациях и бесплатного дошкольного образования в муниципальных общеобразовательных организациях	всего расходные обязательства по мероприятию подпрограммы					294 734 300,00	305 375 900,00	305 375 900,00	905 486 100,00
		в том числе по ГРБС:								
		Администрация ЗАТО г.Железногорск	X	X	X	X				
		КУМИ	X	X	X	X				
		УСЗН	X	X	X	X				
		МКУ "Управление культуры"	X	X	X	X				
		МКУ УО	734	0701	0217588	622	147 600,00	147 600,00	147 600,00	442 800,00
			734	0701	0217588	621	12 575 000,00	13 034 400,00	13 034 400,00	38 643 800,00
			734	0701	0217588	612	337 900,00	337 900,00	337 900,00	1 013 700,00
			734	0701	0217588	611	51 842 100,00	53 726 100,00	53 726 100,00	159 294 300,00
			734	0701	0217588	244	3 917 700,00	4 058 900,00	4 058 900,00	12 035 500,00
			734	0701	0217588	111	225 914 000,00	234 071 000,00	234 071 000,00	694 056 000,00

мероприятие 3 подпрограмма 1	Софинансирование расходов на выплаты младшим воспитателям и помощникам воспитателей в муниципальных образовательных учреждениях, реализующих основную общеобразовательную программу дошкольного образования детей	всего расходные обязательства по мероприятию подпрограммы					169 200,00	169 200,00	169 200,00	507 600,00
		в том числе по ГРБС:								
		Администрация ЗАТО г.Железногорск	X	X	X	X				
		КУМИ	X	X	X	X				
		УСЗН	X	X	X	X				
		МКУ "Управление культуры"	X	X	X	X				
		МКУ УО	734	0701	0210004	111	123 500,00	123 500,00	123 500,00	370 500,00
			734	0701	0210004	622	11 100,00	11 100,00	11 100,00	33 300,00
			734	0701	0210004	612	34 600,00	34 600,00	34 600,00	103 800,00
мероприятие 4 подпрограмма 1	Софинансирование мероприятий по краевым программам в рамках подпрограммы "Развитие дошкольного общего и дополнительного	всего расходные обязательства по мероприятию подпрограммы					1 781 000,00	1 781 000,00	1 781 000,00	5 343 000,00
		в том числе по ГРБС:								
		Администрация ЗАТО г.Железногорск	X	X	X	X				
	образования детей"	КУМИ	X	X	X	X				
		УСЗН	X	X	X	X				
		МКУ "Управление культуры"	X	X	X	X				
		МКУ УО	734	0707	0210008	244	875 000,00	875 000,00	875 000,00	2 625 000,00
			734	0701	0210008	244	906 000,00	906 000,00	906 000,00	2 718 000,00
мероприятие 5 подпрограмма 1	Осуществление присмотра и ухода за детьми-инвалидами, детьми-сиротами и детьми, оставшимися без попечения родителей, а также детьми с туберкулезной интоксикацией, обучающимися в муниципальных образовательных организациях, реализующих программу дошкольного образования без взимания родительской платы	всего расходные обязательства по мероприятию подпрограммы					891 100,00	935 700,00	935 700,00	2 762 500,00
		в том числе по ГРБС:								
		Администрация ЗАТО г.Железногорск	X	X	X	X				
		КУМИ	X	X	X	X				
		УСЗН	X	X	X	X				
		МКУ "Управление культуры"	X	X	X	X				
		МКУ УО	734	0701	0217554	244	805 500,00	845 900,00	845 900,00	2 497 300,00
			734	0701	0217554	612	76 800,00	80 600,00	80 600,00	238 000,00
			734	0701	0217554	622	8 800,00	9 200,00	9 200,00	27 200,00
мероприятие 6 подпрограмма 1	Оснащение оборудованием, инвентарем детских дошкольных учреждений	всего расходные обязательства по мероприятию подпрограммы					1 463 200,00			1 463 200,00
		в том числе по ГРБС:								
		Администрация ЗАТО г.Железногорск	X	X	X	X				
		КУМИ	X	X	X	X				
		УСЗН	X	X	X	X				
		МКУ "Управление культуры"	X	X	X	X				
		МКУ УО	734	0701	0210007	612	1 463 200,00			1 463 200,00
мероприятие 7 подпрограмма 1	Выплата компенсации части родительской платы за присмотр и уход за детьми в образовательных организациях края, реализующих образовательную программу дошкольного образования детей	всего расходные обязательства по мероприятию подпрограммы					10 884 800,00	11 429 100,00	11 429 100,00	33 743 000,00
		в том числе по ГРБС:								
		Администрация ЗАТО г.Железногорск	X	X	X	X				
		КУМИ	X	X	X	X				
		УСЗН	732	1004	0217556	313	10 884 800,00	11 429 100,00	11 429 100,00	33 743 000,00
		МКУ "Управление культуры"	X	X	X	X				
		МКУ УО	X	X	X	X				
мероприятие 8 подпрограмма 1	Расходы за счет прочих безвозмездных поступлений дошкольных учреждений	всего расходные обязательства по мероприятию подпрограммы					1 497 964,00			1 497 964,00
		в том числе по ГРБС:								
		Администрация ЗАТО г.Железногорск	X	X	X	X				
		КУМИ	X	X	X	X				
		УСЗН	X	X	X	X				
		МКУ "Управление культуры"	X	X	X	X				
		МКУ УО	734	0701	0210009	244	1 497 964,00			1 497 964,00
мероприятие 9 подпрограмма 1	Гашение кредиторской задолженности за 2013 год по субсидии на финансовое обеспечение выполнения муниципального задания на оказание муниципальных услуг (выполнение работ)	всего расходные обязательства по мероприятию подпрограммы					3 283 393,00			3 283 393,00
		в том числе по ГРБС:								
		Администрация ЗАТО г.Железногорск	X	X	X	X				
		КУМИ	X	X	X	X				
		УСЗН	X	X	X	X				
		МКУ "Управление культуры"	X	X	X	X				
		МКУ УО	734	0702	0210010	612	1 776 393,00			1 776 393,00
			734	0701	0210010	612	1 507 000,00			1 507 000,00
мероприятие 10 подпрограмма 1	Капитальный ремонт здания по ул.Октябрьская, 46-а	всего расходные обязательства по мероприятию подпрограммы					2 128 760,56			2 128 760,56
		в том числе по ГРБС:								
		Администрация ЗАТО г.Железногорск	009	0701	0210016	243	2 128 760,56			2 128 760,56
		КУМИ	X	X	X	X				
		УСЗН	X	X	X	X				
		МКУ "Управление культуры"	X	X	X	X				
		МКУ УО	X	X	X	X				
мероприятие 11 подпрограмма 1	Краевые выплаты младшим воспитателям и помощникам воспитателей в муниципальных образовательных учреждениях, реализующих основную общеобразовательную программу дошкольного образования детей	всего расходные обязательства по мероприятию подпрограммы					16 523 900,00			16 523 900,00
		в том числе по ГРБС:								
		Администрация ЗАТО г.Железногорск	X	X	X	X				
		КУМИ	X	X	X	X				
		УСЗН	X	X	X	X				
		МКУ "Управление культуры"	X	X	X	X				
		МКУ УО	734	0701	0217558	111	12059177,00			12059177,00
			734	0701	0217558	612	3375721,00			3375721,00
			734	0701	0217558	622	1089002,00			1089002,00
мероприятие12 подпрограмма 1	Софинансирование расходов на развитие инфраструктуры общеобразовательных учреждений (строительство спортивного зала при школе № 103)	всего расходные обязательства по мероприятию подпрограммы					10 870,10			10 870,10
		в том числе по ГРБС:								
		Администрация ЗАТО г.Железногорск	009	0702	0210006	414	10 870,10			10 870,10
		КУМИ	X	X	X	X				
		УСЗН	X	X	X	X				
		МКУ "Управление культуры"	X	X	X	X				
		МКУ УО	X	X	X	X				

мероприятие 13 подпрограмма 1	Предоставление общедоступного и бесплатного начального общего, основного общего, среднего (полного) общего образования по основным общеобразовательным программам	всего расходные обязательства по мероприятию подпрограммы					270 795 900,00	275 904 722,00	275 904 722,00	822 605 344,00
		в том числе по ГРБС:								
		Администрация ЗАТО г.Железногорск	X	X	X	X				
		КУМИ	X	X	X	X				
		УСЗН	X	X	X	X				
		МКУ "Управление культуры"	X	X	X	X				
		МКУ УО	734	0702	0210022	112	9 380,00	4 700,00	4 700,00	18 780,00
			734	0702	0210022	244	64 075 520,00	64 090 200,00	64 090 200,00	192 255 920,00
			734	0702	0210022	852	41 500,00	31 500,00	31 500,00	104 500,00
			734	0702	0210022	111	59 815 400,00	62 030 785,00	62 030 785,00	183 876 970,00
			734	0702	0210022	611	124 789 300,00	127 330 170,00	127 330 170,00	379 449 640,00
			734	0702	0210022	621	22 064 800,00	22 417 367,00	22 417 367,00	66 899 534,00
мероприятие 14 подпрограмма 1	Расходы на оплату затрат, понесенных в связи с эксплуатацией муниципального имущества образовательных учреждений	всего расходные обязательства по мероприятию подпрограммы					60 100,00	60 100,00	60 100,00	180 300,00
		в том числе по ГРБС:								
		Администрация ЗАТО г.Железногорск	X	X	X	X				
		КУМИ	X	X	X	X				
		УСЗН	X	X	X	X				
		МКУ "Управление культуры"	X	X	X	X				
		МКУ УО	734	0702	0210020	244	60 100,00	60 100,00	60 100,00	180 300,00
мероприятие 15 подпрограмма 1	Предоставление услуг за рамками основных образовательных программ общеобразовательными учреждениями	всего расходные обязательства по мероприятию подпрограммы					100 000,00	100 000,00	100 000,00	300 000,00
		в том числе по ГРБС:								
		Администрация ЗАТО г.Железногорск	X	X	X	X				
		КУМИ	X	X	X	X				
		УСЗН	X	X	X	X				
		МКУ "Управление культуры"	X	X	X	X				
		МКУ УО	734	0702	0210019	244	100 000,00	100 000,00	100 000,00	300 000,00
мероприятие 16 подпрограмма 1	Расходы за счет прочих безвозмездных поступлений общеобразовательных учреждений	всего расходные обязательства по мероприятию подпрограммы					66 500,00	66 500,00	66 500,00	199 500,00
		в том числе по ГРБС:								
		Администрация ЗАТО г.Железногорск	X	X	X	X				
		КУМИ	X	X	X	X				
		УСЗН	X	X	X	X				
		МКУ "Управление культуры"	X	X	X	X				
		МКУ УО	734	0702	0210018	244	66 500,00	66 500,00	66 500,00	199 500,00
мероприятие 17 подпрограмма 1	Финансовое обеспечение государственных гарантий прав граждан на получение общедоступного и бесплатного начального общего, основного общего, среднего общего образования в муниципальных общеобразовательных организациях, обеспечение дополнительного образования детей в муниципальных образовательных организациях	всего расходные обязательства по мероприятию подпрограммы					313 993 200,00	325 866 000,00	325 877 100,00	965 736 300,00
		в том числе по ГРБС:								
		Администрация ЗАТО г.Железногорск	X	X	X	X				
		КУМИ	X	X	X	X				
		УСЗН	X	X	X	X				
		МКУ "Управление культуры"	X	X	X	X				
		МКУ УО	734	0702	0217564	111	126 552 774,00	129 372 500,00	129 376 900,00	385 302 174,00
			734	0702	0217564	112	70 000,00	72 600,00	72 600,00	215 200,00
			734	0702	0217564	244	4 566 500,00	4 739 000,00	4 739 000,00	14 044 500,00
			734	0702	0217564	611	149 148 463,00	156 447 000,00	156 452 400,00	462 047 863,00
			734	0702	0217564	612	1 395 100,00	1 395 100,00	1 395 100,00	4 185 300,00
			734	0702	0217564	621	31 843 363,00	33 422 800,00	33 424 100,00	98 690 263,00
			734	0702	0217564	622	417 000,00	417 000,00	417 000,00	1 251 000,00
		всего расходные обязательства по мероприятию подпрограммы					2 806 700,00	2 933 500,00	2 933 500,00	8 673 700,00
мероприятие 18 подпрограмма 1	Обеспечение питанием детей, обучающихся в муниципальных образовательных организациях, реализующих основные общеобразовательные программы, без взимания платы	в том числе по ГРБС:								
		Администрация ЗАТО г.Железногорск	X	X	X	X				
		КУМИ	X	X	X	X				
		УСЗН	X	X	X	X				
		МКУ "Управление культуры"	X	X	X	X				
		МКУ УО	734	1003	0217566	612	1 168 900,00			1 168 900,00
			734	1003	0217566	621		1 221 200,00	1 221 200,00	2 442 400,00
			734	1003	0217566	244	1 528 300,00	1 597 900,00	1 597 900,00	4 724 100,00
			734	1003	0217566	622	109 500,00	114 400,00	114 400,00	338 300,00
мероприятие 19 подпрограмма 1	Расходы на развитие инфраструктуры общеобразовательных учреждений (строительство спортивного зала при школе №103)	всего расходные обязательства по мероприятию подпрограммы					10 870 100,00			10 870 100,00
		в том числе по ГРБС:								
		Администрация ЗАТО г.Железногорск	009	0702	0217563	414	10 870 100,00			10 870 100,00
		КУМИ	X	X	X	X				
		УСЗН	X	X	X	X				
		МКУ "Управление культуры"	X	X	X	X				
		МКУ УО	X	X	X	X				
мероприятие 20 подпрограмма 1	Строительство спортивного зала при школе №103	всего расходные обязательства по мероприятию подпрограммы					621 740,90			621 740,90
		в том числе по ГРБС:								
		Администрация ЗАТО г.Железногорск	009	0702	0210017	414	621 740,90			621 740,90
		КУМИ	X	X	X	X				
		УСЗН	X	X	X	X				
		МКУ "Управление культуры"	X	X	X	X				
		МКУ УО	X	X	X	X				
мероприятие 21 подпрограмма 1	Предоставление дополнительного образования различной направленности	всего расходные обязательства по мероприятию подпрограммы					123 345 100,00	126 128 530,00	126 128 530,00	375 602 160,00
		в том числе по ГРБС:								
		Администрация ЗАТО г.Железногорск	X	X	X	X				
		КУМИ	X	X	X	X				
		УСЗН	X	X	X	X				
		МКУ "Управление культуры"	X	X	X	X				
		МКУ УО	734	0702	0210014	244	22 474 878,00	22 765 200,00	22 765 200,00	68 005 278,00
			734	0702	0210014	113	35 000,00			35 000,00
			734	0702	0210014	112	329 122,00	73 800,00	73 800,00	476 722,00
			734	0702	0210014	852	17 100,00	17 100,00	17 100,00	51 300,00
			734	0702	0210014	621	31 423 900,00	31 649 363,00	31 649 363,00	94 722 626,00
			734	0702	0210014	111	69 065 100,00	71 623 067,00	71 623 067,00	212 311 234,00
мероприятие 22 подпрограмма 1	Расходы на оплату затрат, понесенных в связи с эксплуатацией муниципального имущества учреждений дополнительного образования	всего расходные обязательства по мероприятию подпрограммы					13 200,00	13 200,00	13 200,00	39 600,00

		в том числе по ГРБС:								
		Администрация ЗАТО г.Железногорск	X	X	X	X				
		КУМИ	X	X	X	X				
		УСЗН	X	X	X	X				
		МКУ "Управление культуры"	X	X	X	X				
		МКУ УО	734	0702	0210030	244	13 200,00	13 200,00	13 200,00	39 600,00
мероприятие 23 подпрограмма 1	Расходы за счет прочих безвозмездных поступлений учреждений дополнительного образования	всего расходные обязательства по мероприятию подпрограммы					600 000,00	600 000,00	600 000,00	1 800 000,00
		в том числе по ГРБС:								
		Администрация ЗАТО г.Железногорск	X	X	X	X				
		КУМИ	X	X	X	X				
		УСЗН	X	X	X	X				
		МКУ "Управление культуры"	X	X	X	X				
		МКУ УО	734	0702	0210003	244	560 600,00	600 000,00	600 000,00	1 760 600,00
			734	0702	0210003	113	11 483,71			11 483,71
			734	0702	0210003	112	27 916,29			27 916,29
мероприятие 24 подпрограмма 1	Предоставление услуг за рамками основных образовательных программ учреждениями дополнительного образования детей	всего расходные обязательства по мероприятию подпрограммы					537 280,00	531 000,00	531 000,00	1 599 280,00
		в том числе по ГРБС:								
		Администрация ЗАТО г.Железногорск	X	X	X	X				
		КУМИ	X	X	X	X				
		УСЗН	X	X	X	X				
		МКУ "Управление культуры"	X	X	X	X				
		МКУ УО	734	0702	0210029	244	537 280,00	531 000,00	531 000,00	1 599 280,00
мероприятие 25 подпрограмма 1	Выявление одаренных детей, развитие их творческих способностей в научно-исследовательской, художественно-эстетической, спортивно-технической и спортивно-туристкой деятельности	всего расходные обязательства по мероприятию подпрограммы					879 000,00	879 000,00	879 000,00	2 637 000,00
		в том числе по ГРБС:								
		Администрация ЗАТО г.Железногорск	X	X	X	X				
		КУМИ	X	X	X	X				
		УСЗН	X	X	X	X				
		МКУ "Управление культуры"	X	X	X	X				
		МКУ УО	734	0709	0210011	112	355 000,00	355 000,00	355 000,00	1 065 000,00
			734	0702	0210011	244	227 000,00	227 000,00	227 000,00	681 000,00
			734	0702	0210011	622	297 000,00	297 000,00	297 000,00	891 000,00
мероприятие 26 подпрограмма 1	Обеспечение возможности участия одаренных детей в краевых массовых мероприятиях, имеющих школьный, муниципальный и краевой уровень организации	всего расходные обязательства по мероприятию подпрограммы					793 000,00	793 000,00	793 000,00	2 379 000,00
		в том числе по ГРБС:								
		Администрация ЗАТО г.Железногорск	X	X	X	X				
		КУМИ	X	X	X	X				
		УСЗН	X	X	X	X				
		МКУ "Управление культуры"	X	X	X	X				
		МКУ УО	734	0709	0210012	244	763 000,00	763 000,00	763 000,00	2 289 000,00
		МКУ "Управление культуры"	733	0702	0210012	612	30 000,00	30 000,00	30 000,00	90 000,00
		МКУ УО	X	X	X	X				
мероприятие 27 подпрограмма 1	Модернизация материально-технической базы образовательных организаций, работающих с одаренными детьми	всего расходные обязательства по мероприятию подпрограммы					359 000,00	359 000,00	359 000,00	1 077 000,00
		в том числе по ГРБС:								
		Администрация ЗАТО г.Железногорск	X	X	X	X				
		КУМИ	X	X	X	X				
		УСЗН	X	X	X	X				
		МКУ "Управление культуры"	X	X	X	X				
		МКУ УО	734	0709	0210013	244	60 000,00	60 000,00	60 000,00	180 000,00
		МКУ "Управление культуры"	733	0702	0210013	612	299 000,00	299 000,00	299 000,00	897 000,00
		МКУ УО	X	X	X	X				
мероприятие 28 подпрограмма 1	Организация отдыха, оздоровления и занятости детей в муниципальных загородных оздоровительных лагерях	всего расходные обязательства по мероприятию подпрограммы					6 703 300,00	7 038 500,00	7 038 500,00	20 780 300,00
		в том числе по ГРБС:								
		Администрация ЗАТО г.Железногорск	X	X	X	X				
		КУМИ	X	X	X	X				
		УСЗН	X	X	X	X				
		МКУ "Управление культуры"	X	X	X	X				
		МКУ УО	734	0707	0217585	621	6 703 300,00	7 038 500,00	7 038 500,00	20 780 300,00
мероприятие 29 подпрограмма 1	Софинансирование расходов на организацию отдыха, оздоровления и занятости детей в муниципальных загородных оздоровительных лагерях	всего расходные обязательства по мероприятию подпрограммы					2 814 655,00	2 312 500,00	2 312 500,00	7 439 655,00
		в том числе по ГРБС:								
		Администрация ЗАТО г.Железногорск	X	X	X	X				
		КУМИ	X	X	X	X				
		УСЗН	X	X	X	X				
		МКУ "Управление культуры"	X	X	X	X				
		МКУ УО	734	0707	0210005	621	2 814 655,00	2 312 500,00	2 312 500,00	7 439 655,00
мероприятие 30 подпрограмма 1	Организация отдыха и оздоровления детей в каникулярное время	всего расходные обязательства по мероприятию подпрограммы					15 259 275,00	16 494 195,00	16 494 195,00	48 247 665,00
		в том числе по ГРБС:								
		Администрация ЗАТО г.Железногорск	X	X	X	X				
		КУМИ	X	X	X	X				
		УСЗН	X	X	X	X				
		МКУ "Управление культуры"	X	X	X	X				
		МКУ УО	734	0707	0210053	611	966 894,80			966 894,80
			734	0707	0210053	112	16 400,00	16 400,00	16 400,00	49 200,00
		Администрация ЗАТО г.Железногорск	009	0707	0210053	112	9 000,00	9 000,00	9 000,00	27 000,00
		МКУ УО	734	0707	0210053	621	11 659 935,20	12 564 495,00	12 564 495,00	36 788 925,20
		Администрация ЗАТО г.Железногорск	009	0707	0210053	244	654 500,00	654 500,00	654 500,00	1 963 500,00
		МКУ УО	734	0707	0210053	244	1 952 545,00	3 249 800,00	3 249 800,00	8 452 145,00
мероприятие 31 подпрограмма 1	Оплата стоимости набора продуктов питания или готовых блюд и их транспортировки в лагерях с дневным пребыванием детей	всего расходные обязательства по мероприятию подпрограммы					4 279 300,00	4 493 100,00	4 493 100,00	13 265 500,00
		в том числе по ГРБС:								
		Администрация ЗАТО г.Железногорск	X	X	X	X				
		КУМИ	X	X	X	X				
		УСЗН	X	X	X	X				
		МКУ "Управление культуры"	X	X	X	X				
		МКУ УО	734	0707	0217582	621	402 880,00			402 880,00
			734	0707	0217582	611	2 012 314,00			2 012 314,00
			734	0707	0217582	244	1 864 106,00	4 493 100,00	4 493 100,00	10 850 306,00
мероприятие 32 подпрограмма 1	Софинансирование расходов на оплату стоимости набора продуктов питания или готовых блюд и их транспортировки в лагерях с дневным пребыванием детей	всего расходные обязательства по мероприятию подпрограммы					4 300,00	4 500,00	4 500,00	13 300,00
		в том числе по ГРБС:								
		Администрация ЗАТО г.Железногорск	X	X	X	X				
		КУМИ	X	X	X	X				
		УСЗН	X	X	X	X				
		МКУ "Управление культуры"	X	X	X	X				
		МКУ УО	734	0707	0210002	621	403,00			403,00
			734	0707	0210002	611	2 013,00			2 013,00
			734	0707	0210002	244	1 884,00	4 500,00	4 500,00	10 884,00
мероприятие 33 подпрограмма 1	Выполнение функций муниципальными казенными учреждениями	всего расходные обязательства по мероприятию подпрограммы					63 231 500,00	64 893 859,00	64 893 859,00	193 019 218,00
		в том числе по ГРБС:								
		Администрация ЗАТО г.Железногорск	X	X	X	X				
		КУМИ	X	X	X	X				
		УСЗН	X	X	X	X				
		МКУ "Управление культуры"	X	X	X	X				
		МКУ УО	734	0709	0210015	244	17 804 835,90	18 296 800,00	18 296 800,00	54 398 435,90
			734	0709	0210015	113	353 997,40			353 997,40
			734	0709	0210015	112	182 666,70	44 700,00	44 700,00	272 066,70
			734	0709	0210015	852	6 300,00	6 300,00	6 300,00	18 900,00
			734	0709	0210015	111	44 883 700,00	46 546 059,00	46 546 059,00	137 975 818,00
		всего расходные обязательства по подпрограмме					4 316 300,00	4 481 000,00	4 481 000,00	13 278 300,00
Подпрограмма 2	"Господдержка детей-сирот, расширение практики применения семейных форм воспитания"	в том числе по ГРБС:								
		Администрация ЗАТО г.Железногорск	009	X	X	X	4 316 300,00	4 481 000,00	4 481 000,00	13 278 300,00
		КУМИ	162	X	X	X				
		УСЗН	732	X	X	X				
		МКУ "Управление культуры"	733	X	X	X				
		МКУ УО	734	X	X	X				
мероприятие 1 подпрограмма 2	Осуществление государственных полномочий по организации и обеспечению деятельности специалистов по опеке и попечительству в отношении несовершеннолетних	всего расходные обязательства по мероприятию подпрограммы					4 316 300,00	4 481 000,00	4 481 000,00	13 278 300,00
		в том числе по ГРБС:								
		Администрация ЗАТО г.Железногорск	009	1004	0227552	244	346 165,00	510 865,00	510 865,00	1 367 895,00
			009	1004	0227552	121	3 970 135,00	3 970 135,00	3 970 135,00	11 910 405,00
		КУМИ	X	X	X	X				
		УСЗН	X	X	X	X				
		МКУ "Управление культуры"	X	X	X	X				
		МКУ УО	X	X	X	X				
мероприятие 2 подпрограмма 2	Обеспечение предоставления жилых помещений детям-сиротам и детям, оставшимся без попечения родителей, лицам из их числа по договорам найма специализированных жилых помещений	всего расходные обязательства по мероприятию подпрограммы								
		в том числе по ГРБС:								
		Администрация ЗАТО г.Железногорск	X	X	X	X				
		КУМИ	162	1004	0225082	412				
		УСЗН	X	X	X	X				
		МКУ "Управление культуры"	X	X	X	X				
		МКУ УО	X	X	X	X				
мероприятие 3 подпрограмма 2	Обеспечение жилыми помещениями детей-сирот и детей, оставшихся без попечения родителей, лиц из числа детей-сирот и детей, оставшихся без попечения родителей	всего расходные обязательства по мероприятию подпрограммы								
		в том числе по ГРБС:								
		Администрация ЗАТО г.Железногорск	X	X	X	X				
		КУМИ	162	1004	0227587	412				
		УСЗН	X	X	X	X				
		МКУ "Управление культуры"	X	X	X	X				
		МКУ УО	X	X	X	X				

Начальник Отдела образования Администрации ЗАТО г.Железногорск Е.В.ТИТОВА

Приложение № 2
к постановлению Администрации ЗАТО г.Железногорск от 18.03. 2014 № 582

Приложение № 2
к муниципальной Программе «Развитие образования ЗАТО Железногорск» на 2014-2016 годы

ИНФОРМАЦИЯ О РЕСУРСНОМ ОБЕСПЕЧЕНИИ И ПРОГНОЗНОЙ ОЦЕНКЕ РАСХОДОВ НА РЕАЛИЗАЦИЮ ЦЕЛЕЙ МУНИЦИПАЛЬНОЙ ПРОГРАММЫ ЗАТО ЖЕЛЕЗНОГОРСК С УЧЕТОМ ИСТОЧНИКОВ ФИНАНСИРОВАНИЯ, В ТОМ ЧИСЛЕ ПО УРОВНЯМ БЮДЖЕТНОЙ СИСТЕМЫ

Статус	Наименование муниципальной программы, подпрограммы муниципальной программы	Исполнители	Оценка расходов (руб.), годы			
			Очередной финансовый год (2014)	Первый год планового периода (2015)	Второй год планового периода (2016)	Итого на период
Муниципальная программа	«Развитие образования ЗАТО Железногорск» на 2014-2016 годы	Всего	1 566 350 008,56	1 572 792 253,00	1 572 803 353,00	4 711 945 614,56
		в том числе:				
		федеральный бюджет	0,00	0,0	0,0	0,0
		краевой бюджет	666 003 000,00	662 552 800,00	662 563 900,00	1 991 119 700,00
		внебюджетные источники	0,00	0,0	0,0	0,00
		местный бюджет	900 347 008,56	910 239 453,00	910 239 453,00	2 720 825 914,56
		юридические лица	0,00	0,0	0,0	0,00
Подпрограмма 1	«Развитие дошкольного, общего и дополнительного образования детей»	Всего	1 562 033 708,56	1 568 311 253,00	1 568 322 353,00	4 682 143 414,56
		в том числе:				
		федеральный бюджет	0,0	0,0	0,0	0,0
		краевой бюджет	661 686 700,0	658 071 800,0	658 082 900,0	1 961 317 500,0
		внебюджетные источники	0,0	0,0	0,0	0,0
		местный бюджет	900 347 008,56	910 239 453,00	910 239 453,00	2 720 825 914,56
		юридические лица	0,0	0,0	0,0	0,0
		Всего	410 532 070,0	419 149 147,0	419 149 147,0	1 248 830 364,0
		в том числе:				
мероприятие 1 подпрограмма 1	Предоставление дошкольного образования	федеральный бюджет				0,0
		краевой бюджет				0,0
		внебюджетные источники				0,0
		местный бюджет	410 532 070,0	419 149 147,0	419 149 147,0	1 248 830 364,0
		юридические лица				0,0
мероприятие 2 подпрограмма 1	Финансовое обеспечение государственных гарантий прав граждан на получение общедоступного и бесплатного дошкольного образования в муниципальных дошкольных образовательных организациях и бесплатного дошкольного образования в муниципальных общеобразовательны	Всего	294 734 300,0	305 375 900,0	305 375 900,0	905 486 100,0
		в том числе:				
		федеральный бюджет				0,0
		краевой бюджет	294 734 300,0	305 375 900,0	305 375 900,0	905 486 100,0
		внебюджетные источники				0,0
		местный бюджет				0,0
		юридические лица				0,0
мероприятие 3 подпрограмма 1	Софинансирование расходов на выплаты младшим воспитателям и помощникам воспитателей в муниципальных образовательных учреждениях, реализующих основную общеобразовательную программу дошкольного образования детей	Всего	169 200,0	169 200,0	169 200,0	507 600,0
		в том числе:				
		федеральный бюджет				0,0
		краевой бюджет				0,0
		внебюджетные источники				0,0
		местный бюджет	169 200,0	169 200,0	169 200,0	507 600,0
		юридические лица				0,0

мероприятие 4 подпрограмма 1	Софинансирование мероприятий по краевым программам в рамках подпрограммы "Развитие дошкольного общего и дополнительного образования детей"	Всего	1 781 000,0	1 781 000,0	1 781 000,0	5 343 000,0
		в том числе:				
		федеральный бюджет				0,0
		краевой бюджет				0,0
		внебюджетные источники				0,0
		местный бюджет	1 781 000,0	1 781 000,0	1 781 000,0	5 343 000,0
		юридические лица				0,0
мероприятие 5 подпрограмма 1	Осуществление присмотра и ухода за детьми-инвалидами, детьми-сиротами и детьми, оставшимися без попечения родителей, а также детьми с туберкулезной интоксикацией, обучающимися в муниципальных образовательных организациях, реализующих программу дошкольного образования без взимания родительской платы	Всего	891 100,0	935 700,0	935 700,0	2 762 500,0
		в том числе:				
		федеральный бюджет				0,0
		краевой бюджет	891 100,0	935 700,0	935 700,0	2 762 500,0
		внебюджетные источники				0,0
		местный бюджет				0,0
		юридические лица				0,0
мероприятие 6 подпрограмма 1	Оснащение оборудованием, инвентарем детских дошкольных учреждений	Всего	1 463 200,0	0,0	0,0	1 463 200,0
		в том числе:				
		федеральный бюджет				0,0
		краевой бюджет				0,0
		внебюджетные источники				0,0
		местный бюджет	1 463 200,0	0,0	0,0	1 463 200,0
		юридические лица				0,0
мероприятие 7 подпрограмма 1	Выплата компенсации части родительской платы за присмотр и уход за детьми в образовательных организациях края, реализующих образовательную программу дошкольного образования детей	Всего	10 884 800,0	11 429 100,0	11 429 100,0	33 743 000,0
		в том числе:				
		федеральный бюджет				0,0
		краевой бюджет	10 884 800,0	11 429 100,0	11 429 100,0	33 743 000,0
		внебюджетные источники				0,0
		местный бюджет				0,0
		юридические лица				0,0
мероприятие 8 подпрограмма 1	Расходы за счет прочих безвозмездных поступлений дошкольных учреждений	Всего	1 497 964,0	0,0	0,0	1 497 964,0
		в том числе:				
		федеральный бюджет				0,0
		краевой бюджет				
		внебюджетные источники				0,0
		местный бюджет	1497964,0	0,0	0,0	1 497 964,0
		юридические лица				0,0
мероприятие 9 подпрограмма 1	Гашение кредиторской задолженности за 2013 год по субсидии на финансовое обеспечение выполнения муниципального задания на оказание муниципальных услуг (выполнение работ)	Всего	3 283 393,0	0,0	0,0	3 283 393,0
		в том числе:				
		федеральный бюджет				0,0
		краевой бюджет				
		внебюджетные источники				0,0
		местный бюджет	3 283 393,0			3 283 393,0
		юридические лица				0,0
мероприятие 10 подпрограмма 1	Капитальный ремонт здания по ул.Октябрьская,46-а	Всего	2 128 760,56	0,00	0,00	2 128 760,56
		в том числе:				
		федеральный бюджет				0,00
		краевой бюджет				
		внебюджетные источники				0,00
		местный бюджет	2 128 760,56			2 128 760,56
		юридические лица				0,00
мероприятие 11 подпрограмма 1	Краевые выплаты младшим воспитателям и помощникам воспитателей в муниципальных образовательных учреждениях, реализующих основную общеобразовательную программу дошкольного образования детей	Всего	16 523 900,0	0,0	0,0	16 523 900,0
		в том числе:				
		федеральный бюджет				0,0
		краевой бюджет	16 523 900,0			16 523 900,0
		внебюджетные источники				0,0
		местный бюджет				0,0
		юридические лица				0,0
мероприятие 12 подпрограмма 1	Софинансирование расходов на развитие инфраструктуры общеобразовательных учреждений (строительство спортивного зала при школе № 103)	Всего	10 870,10	0,00	0,00	10 870,10
		в том числе:				
		федеральный бюджет				0,00
		краевой бюджет				0,00
		внебюджетные источники				0,00
		местный бюджет	10 870,10	0,00	0,00	10 870,10
		юридические лица				0,00
мероприятие 13 подпрограмма 1	Предоставление общедоступного и бесплатного начального общего, основного общего, среднего (полного) общего образования по основным общеобразовательным программам	Всего	270 795 900,0	275 904 722,0	275 904 722,0	822 605 344,0
		в том числе:				
		федеральный бюджет				0,0
		краевой бюджет				0,0
		внебюджетные источники				0,0
		местный бюджет	270 795 900,0	275 904 722,0	275 904 722,0	822 605 344,0
		юридические лица				0,0
мероприятие 14 подпрограмма 1	Расходы на оплату затрат, понесенных в связи с эксплуатацией муниципального имущества образовательных учреждений	Всего	60 100,0	60 100,0	60 100,0	180 300,0
		в том числе:				
		федеральный бюджет				0,0
		краевой бюджет				0,0
		внебюджетные источники				0,0
		местный бюджет	60 100,0	60 100,0	60 100,0	180 300,0
		юридические лица				0,0
мероприятие 15 подпрограмма 1	Предоставление услуг за рамками основных образовательных программ общеобразовательными учреждениями	Всего	100 000,0	100 000,0	100 000,0	300 000,0
		в том числе:				
		федеральный бюджет				0,0
		краевой бюджет				0,0
		внебюджетные источники				0,0
		местный бюджет	100 000,0	100 000,0	100 000,0	300 000,0
		юридические лица				0,0
		Всего	66 500,0	66 500,0	66 500,0	199 500,0
		в том числе:				
мероприятие 16 подпрограмма 1	Расходы за счет прочих безвозмездных поступлений общеобразовальных учреждений	федеральный бюджет				0,0
		краевой бюджет				0,0
		внебюджетные источники				0,0
		местный бюджет	66 500,0	66 500,0	66 500,0	199 500,0
		юридические лица				0,0
мероприятие 17 подпрограмма 1	Финансовое обеспечение государственных гарантий прав граждан на получение общедоступного и бесплатного начального общего, основного общего, среднего общего образования в муниципальных общеобразовательных организациях, обеспечение дополнительного образования детей в муниципальных образовательных организациях	Всего	313 993 200,0	325 866 000,0	325 877 100,0	965 736 300,0
		в том числе:				
		федеральный бюджет				0,0
		краевой бюджет	313 993 200,0	325 866 000,0	325 877 100,0	965 736 300,0
		внебюджетные источники				0,0
		местный бюджет				0,0
		юридические лица				0,0
мероприятие 18 подпрограмма 1	Обеспечение питанием детей, обучающихся в муниципальных образовательных организациях, реализующих основные общеобразовательные программы, без взимания платы	Всего	2 806 700,0	2 933 500,0	2 933 500,0	8 673 700,0
		в том числе:				
		федеральный бюджет				0,0
		краевой бюджет	2 806 700,0	2 933 500,0	2 933 500,0	8 673 700,0
		внебюджетные источники				0,0
		местный бюджет				0,0
		юридические лица				0,0
мероприятие 19 подпрограмма 1	Расходы на развитие инфраструктуры общеобразовательных учреждений (строительство спортивного зала при школе №103)	Всего	10 870 100,0	0,0	0,0	10 870 100,0
		в том числе:				
		федеральный бюджет				0,0
		краевой бюджет	10 870 100,0			10 870 100,0
		внебюджетные источники				0,0
		местный бюджет				0,0
		юридические лица				0,0
мероприятие 20 подпрограмма 1	Строительство спортивного зала при школе №103	Всего	621 740,9	0,0	0,0	621 740,9
		в том числе:				
		федеральный бюджет				0,0
		краевой бюджет				0,0
		внебюджетные источники				0,0
		местный бюджет	621 740,90			621 740,9
		юридические лица				0,0

мероприятие 21 подпрограмма 1	Предоставление дополнительного образования различной направленности	Всего	123 345 100,0	126 128 530,0	126 128 530,0	375 602 160,0
		в том числе:				
		федеральный бюджет				0,0
		краевой бюджет				0,0
		внебюджетные источники				0,0
		местный бюджет	123 345 100,0	126 128 530,0	126 128 530,0	375 602 160,0
		юридические лица				0,0
мероприятие 22 подпрограмма 1	Расходы на оплату затрат, понесенных в связи с эксплуатацией муниципального имущества учреждений дополнительного образования	Всего	13 200,0	13 200,0	13 200,0	39 600,0
		в том числе:				
		федеральный бюджет				0,0
		краевой бюджет				0,0
		внебюджетные источники				0,0
		местный бюджет	13 200,0	13 200,0	13 200,0	39 600,0
		юридические лица				0,0
мероприятие 23 подпрограмма 1	Расходы за счет прочих безвозмездных поступлений учреждений дополнительного образования	Всего	600 000,0	600 000,0	600 000,0	1 800 000,0
		в том числе:				
		федеральный бюджет				0,0
		краевой бюджет				0,0
		внебюджетные источники				0,0
		местный бюджет	600 000,0	600 000,0	600 000,0	1 800 000,0
		юридические лица				0,0
мероприятие 24 подпрограмма 1	Предоставление услуг за рамками основных образовательных программ учреждениями дополнительного образования	Всего	537 280,0	531 000,0	531 000,0	1 599 280,0
		в том числе:				
		федеральный бюджет				0,0
		краевой бюджет				0,0
		внебюджетные источники				0,0
		местный бюджет	537 280,0	531 000,0	531 000,0	1 599 280,0
		юридические лица				0,0
мероприятие 25 подпрограмма 1	Выявление одаренных детей, развитие их творческих способностей в научно-исследовательской, художественно-эстетической, спортивно-технической и спортивно-туристской деятельности	Всего	879 000,0	879 000,0	879 000,0	2 637 000,0
		в том числе:				
		федеральный бюджет				0,0
		краевой бюджет				0,0
		внебюджетные источники				0,0
		местный бюджет	879 000,0	879 000,0	879 000,0	2 637 000,0
		юридические лица				0,0
мероприятие 26 подпрограмма 1	Обеспечение возможности участия одаренных детей в краевых массовых мероприятиях, имеющих школьный, муниципальный и краевой уровень организации	Всего	793 000,0	793 000,0	793 000,0	2 379 000,0
		в том числе:				
		федеральный бюджет				0,0
		краевой бюджет				0,0
		внебюджетные источники				0,0
		местный бюджет	793 000,0	793 000,0	793 000,0	2 379 000,0
		юридические лица				0,0
		Всего	359 000,0	359 000,0	359 000,0	1 077 000,0
		в том числе:				
мероприятие 27 подпрограмма 1	Модернизация материально-технической базы образовательных организаций, работающих с одаренными детьми	федеральный бюджет				0,0
		краевой бюджет				0,0
		внебюджетные источники				0,0
		местный бюджет	359 000,0	359 000,0	359 000,0	1 077 000,0
		юридические лица				0,0
мероприятие 28 подпрограмма 1	Организация отдыха, оздоровления и занятости детей в муниципальных загородных оздоровительных лагерях	Всего	6 703 300,0	7 038 500,0	7 038 500,0	20 780 300,0
		в том числе:				
		федеральный бюджет				0,0
		краевой бюджет	6 703 300,0	7 038 500,0	7 038 500,0	20 780 300,0
		внебюджетные источники				0,0
		местный бюджет				0,0
		юридические лица				0,0
мероприятие 29 подпрограмма 1	Софинансирование расходов на организацию отдыха, оздоровления и занятости детей в муниципальных загородных оздоровительных лагерях	Всего	2 814 655,0	2 312 500,0	2 312 500,0	7 439 655,0
		в том числе:				
		федеральный бюджет				0,0
		краевой бюджет				0,0
		внебюджетные источники				0,0
		местный бюджет	2 814 655,0	2 312 500,0	2 312 500,0	7 439 655,0
		юридические лица				0,0
мероприятие 30 подпрограмма 1	Организация отдыха и оздоровления детей в каникулярное время	Всего	15 259 275,0	16 494 195,0	16 494 195,0	48 247 665,0
		в том числе:				
		федеральный бюджет				0,0
		краевой бюджет				0,0
		внебюджетные источники				0,0
		местный бюджет	15 259 275,0	16 494 195,0	16 494 195,0	48 247 665,0
		юридические лица				0,0
мероприятие 31 подпрограмма 1	Оплата стоимости набора продуктов питания или готовых блюд и их транспортировки в лагерях с дневным пребыванием детей	Всего	4 279 300,0	4 493 100,0	4 493 100,0	13 265 500,0
		в том числе:				
		федеральный бюджет				0,0
		краевой бюджет	4 279 300,0	4 493 100,0	4 493 100,0	13 265 500,0
		внебюджетные источники				0,0
		местный бюджет				0,0
		юридические лица				0,0
мероприятие 32 подпрограмма 1	Софинансирование расходов на оплату стоимости набора продуктов питания или готовых блюд и их транспортировки в лагерях с дневным пребыванием детей	Всего	4 300,0	4 500,0	4 500,0	13 300,0
		в том числе:				
		федеральный бюджет				0,0
		краевой бюджет				0,0
		внебюджетные источники				0,0
		местный бюджет	4 300,0	4 500,0	4 500,0	13 300,0
		юридические лица				0,0
мероприятие 33 подпрограмма 1	Выполнение функций муниципальными казенными учреждениями	Всего	63 231 500,0	64 893 859,0	64 893 859,0	193 019 218,0
		в том числе:				
		федеральный бюджет				0,0
		краевой бюджет				0,0
		внебюджетные источники				0,0
		местный бюджет	63 231 500,0	64 893 859,0	64 893 859,0	193 019 218,0
		юридические лица				0,0
		Всего	4 316 300,0	4 481 000,0	4 481 000,0	13 278 300,0
		в том числе:				0,0
Подпрограмма 2	«Господдержка детей-сирот, расширение практики применения семейных форм воспитания»	федеральный бюджет	0,0	0,0	0,0	0,0
		краевой бюджет	4 316 300,0	4 481 000,0	4 481 000,0	13 278 300,0
		внебюджетные источники	0,0	0,0	0,0	0,0
		местный бюджет	0,0	0,0	0,0	0,0
		юридические лица	0,0	0,0	0,0	0,0
мероприятие 1 подпрограмма 2	Осуществление государственных полномочий по организации и обеспечению деятельности специалистов по опеке и попечительству в отношении несовершеннолетних	Всего	4 316 300,0	4 481 000,0	4 481 000,0	13 278 300,0
		в том числе:				
		федеральный бюджет	0,0	0,0	0,0	0,0
		краевой бюджет	4 316 300,0	4 481 000,0	4 481 000,0	13 278 300,0
		внебюджетные источники	0,0	0,0	0,0	0,0
		местный бюджет	0,0	0,0	0,0	0,0
		юридические лица	0,0	0,0	0,0	0,0
мероприятие 2 подпрограмма 2	Обеспечение предоставления жилых помещений детям-сиротам и детям, оставшимся без попечения родителей, лицам из их числа по договорам найма специализированных жилых помещений	Всего	0,0	0,0	0,0	0,0
		в том числе:				
		федеральный бюджет	0,0	0,0	0,0	0,0
		краевой бюджет	0,0	0,0	0,0	0,0
		внебюджетные источники	0,0	0,0	0,0	0,0
		местный бюджет	0,0	0,0	0,0	0,0
		юридические лица	0,0	0,0	0,0	0,0
мероприятие 3 подпрограмма 2	Обеспечение жилыми помещениями детей-сирот и детей, оставшихся без попечения родителей, лиц из их числа детей-сирот и детей, оставшихся без попечения родителей	Всего	0,0	0,0	0,0	0,0
		в том числе:				
		федеральный бюджет	0,0	0,0	0,0	0,0
		краевой бюджет	0,0	0,0	0,0	0,0
		внебюджетные источники	0,0	0,0	0,0	0,0
		местный бюджет	0,0	0,0	0,0	0,0
		юридические лица	0,0	0,0	0,0	0,0

Начальник Отдела образования Администрации ЗАТО г.Железногорск Е.В.ТИТОВА

Приложение № 3
к постановлению Администрации ЗАТО г.Железногорск от 18.03.2014 № 582

Приложение № 3
к паспорту муниципальной Программе «Развитие образования ЗАТО Железногорск» на 2014-2016 годы

ПЕРЕЧЕНЬ ОБЪЕКТОВ КАПИТАЛЬНОГО СТРОИТЕЛЬСТВА МУНИЦИПАЛЬНОЙ СОБСТВЕННОСТИ ЗАТО ЖЕЛЕЗНОГОРСК (за счет всех источников финансирования)

№ п/п	Наименование объекта с указанием мощности и годов строительства	Остаток стоимости строительства в ценах контракта	Объем капитальных вложений, рублей					
			Отчетный финансовый год (2012)	Текущий финансовый год (2013)	Очередной финансовый год (2014)	Первый год планового периода (2015)	Второй год планового периода (2016)	по годам до ввода объекта
Главный распорядитель: Администрация ЗАТО г.Железногорск								
1	Объект 1: Завершение строительства спортивного зала в г. Железногорске		20 240 000,00	34 202 783,66	11 502 711,00	0,00	0,00	65 945 494,66
	в том числе:							0,00
	федеральный бюджет		0,00	0,00	0,00	0,00	0,00	0,00
	краевой бюджет		20 000 000,00	29 970 000,00	10 870 100,00	0,00	0,00	60 840 100,00
	бюджеты муниципальных образований		240 000,00	4 232 783,66	632 611,00	0,00	0,00	5 105 394,66
	внебюджетные источники		0,00	0,00	0,00	0,00	0,00	0,00
2	Объект 2: Капитальный ремонт здания по ул. Октябрьская, 46-а		9 187 500,00	16 408 199,63	2 128 760,56	0,00	0,00	27 724 460,19
	в том числе:							0,00
	федеральный бюджет		0,00	0,00	0,00	0,00	0,00	0,00
	краевой бюджет				0,00	0,00	0,00	0,00
	бюджеты муниципальных образований		9 187 500,00	16 408 199,63	2 128 760,56	0,00	0,00	27 724 460,19
	внебюджетные источники		0,00	0,00	0,00	0,00	0,00	0,00

Начальник Отдела образования Администрации ЗАТО г.Железногорск Е.В.ТИТОВА

Приложение № 4 к постановлению Администрации ЗАТО г.Железногорск от 18.03. 2014 № 582

Приложение № 2 к подпрограмме "Развитие дошкольного, общего и дополнительного образования детей"

ПЕРЕЧЕНЬ МЕРОПРИЯТИЙ ПОДПРОГРАММЫ

Наименование программы, подпрограммы	ГРБС	Код бюджетной классификации				Расходы (руб.), годы				
		ГРБС	РзПр	ЦСР	ВР	Очередной финансовый год (2014)	Первый год планового периода (2015)	Второй год планового периода (2016)	Итого на период	
"Развитие образования ЗАТО Железногорск" на 2014-2016 годы										
"Развитие дошкольного, общего и дополнительного образования детей"						1 562 033 708,56	1 558 024 253,00	1 558 035 353,00	4 661 569 414,56	
Цель: создание в системе дошкольного, общего и дополнительного образования равных возможностей для современного качественного образования, позитивной социализации детей и оздоровления детей в летний период										
Задача 1. Обеспечить доступность дошкольного образования, соответствующего единому стандарту качества дошкольного образования						741 238 294,56	727 678 047,00	727 678 047,00	2 180 070 488,56	
1.1. Предостовление дошкольного образования	МКУ УО	734	0701	0210001	111	145 311 450,00	150 693 357,00	150 693 357,00	446 698 164,00	Не менее 4640 детей получат услуги дошкольного образования
		734	0701	0210001	112	69 900,00	69 900,00	69 900,00	209 700,00	
		734	0701	0210001	244	169 917 000,00	169 285 300,00	169 285 300,00	508 487 600,00	
		734	0701	0210001	611	77 729 750,00	81 161 031,00	81 161 031,00	240 051 812,00	
		734	0701	0210001	621	17 397 770,00	17 833 359,00	17 833 359,00	53 064 488,00	
		734	0701	0210001	852	106 200,00	106 200,00	106 200,00	318 600,00	
1.2. Финансовое обеспечение государственных гарантий прав граждан на получение общедоступного и бесплатного дошкольного образования в муниципальных дошкольных образовательных организациях и бесплатного дошкольного образования в муниципальных общеобразовательных организациях	МКУ УО	734	0701	0217588	622	147 600,00	147 600,00	147 600,00	442 800,00	
		734	0701	0217588	621	12 575 000,00	13 034 400,00	13 034 400,00	38 643 800,00	
		734	0701	0217588	612	337 900,00	337 900,00	337 900,00	1 013 700,00	
		734	0701	0217588	611	51 842 100,00	53 726 100,00	53 726 100,00	159 294 300,00	
		734	0701	0217588	244	3 917 700,00	4 058 900,00	4 058 900,00	12 035 500,00	
		734	0701	0217588	111	225 914 000,00	234 071 000,00	234 071 000,00	694 056 000,00	
1.3. Софинансирование расходов на выплаты младшим воспитателям и помощникам воспитателей в муниципальных образовательных учреждениях, реализующих основную общеобразовательную программу дошкольного образования детей	МКУ УО	734	0701	0210004	111	123 500,00	123 500,00	123 500,00	370 500,00	
		734	0701	0210004	622	11 100,00	11 100,00	11 100,00	33 300,00	
		734	0701	0210004	612	34 600,00	34 600,00	34 600,00	103 800,00	
1.4. Софинансирование мероприятий по краевым программам в рамках подпрограммы " Развитие дошкольного, общего и дополнительного образования детей"	МКУ УО	734	0701	0210008	244	906 000,00	906 000,00	906 000,00	2 718 000,00	
1.5. Осуществление присмотра и ухода за детьми-инвалидами, детьми-сиротами и детьми, оставшимися без попечения родителей, а также детьми с туберкулезной интоксикацией, обучающимися в муниципальных образовательных организациях, реализующих программу дошкольного образования без взимания родительской платы	МКУ УО	734	0701	0217554	244	805 500,00	845 900,00	845 900,00	2 497 300,00	Без взимания родительской платы в муниципальных дошкольных образовательных организациях (группах) будет содержаться 79 детей
		734	0701	0217554	612	76 800,00	80 600,00	80 600,00	238 000,00	
		734	0701	0217554	622	8 800,00	9 200,00	9 200,00	27 200,00	
1.6. Оснащение оборудованием, инвентарем детских дошкольных учреждений	МКУ УО	734	0701	0210007	612	1 463 200,00			1 463 200,00	
1.7. Выплата компенсации части родительской платы за присмотр и уход за детьми в образовательных организациях края, реализующих образовательную программу дошкольного образования детей	УСЗН	732	1004	0217556	313	10 884 800,00	1 142 100,00	1 142 100,00	13 169 000,00	
1.8. Расходы за счет прочих безвозмездных поступлений дошкольных учреждений	МКУ УО	734	0701	0210009	244	1 497 964,00			1 497 964,00	
1.9. Гашение кредиторской задолженности за 2013 год по субсидии на финансовое обеспечение выполнения муниципального задания на оказание муниципальных услуг (выполнение работ)	МКУ УО	734	0701	0210010	612	1 507 000,00			1 507 000,00	
1.10. Капитальный ремонт здания по ул.Октябрьская, 46-а	Администрация ЗАТО г.Железногорск	009	0701	0210016	243	2 128 760,56			2 128 760,56	
1.11. Краевые выплаты младшим воспитателям и помощникам воспитателей в муниципальных образовательных учреждениях, реализующих основную общеобразовательную программу дошкольного образования детей	МКУ УО	734	0701	0217558	111	12 059 177,00	0,00	0,00	442 800,00	
		734	0701	0217558	612	3 375 721,00	0,00	0,00	38 643 800,00	
		734	0701	0217558	622	1 089 002,00	0,00	0,00	1 013 700,00	
Задача 2. Обеспечить условия и качество обучения, соответствующие федеральным государственным стандартам начального общего, основного общего, среднего общего образования						601 101 504,00	604 930 822,00	604 941 922,00	1 810 974 248,00	
2.1 Софинансирование расходов на развитие инфраструктуры общеобразовательных учреждений (строительство спортивного зала при школе № 103)	Администрация ЗАТО г.Железногорск	009	0702	0210006	414	10 870,10			10 870,10	Завершение строительства спортивного зала МБОУ Лицей №103 "Гармония"
2.2.Предоставление общедоступного и бесплатного начального общего, основного общего, среднего (полного) общего образования по основным общеобразовательным программам	МКУ УО	734	0702	210022	852	41 500,00	31 500,00	31 500,00	104 500,00	Ежегодно более 7570 человек получат услуги общего образования
		734	0702	0210022	244	64 075 520,00	64 090 200,00	64 090 200,00	192 255 920,00	
		734	0702	0210022	112	9 380,00	4 700,00	4 700,00	18 780,00	
		734	0702	0210022	111	59 815 400,00	62 030 785,00	62 030 785,00	183 876 970,00	
		734	0702	0210022	611	124 789 300,00	127 330 170,00	127 330 170,00	379 449 640,00	
		734	0702	0210022	621	22 064 800,00	22 417 367,00	22 417 367,00	66 899 534,00	
2.3. Расходы на оплату затрат, понесенных в связи с эксплуатацией муниципального имущества образовательных учреждений	МКУ УО	734	0702	0210020	244	60 100,00	60 100,00	60 100,00	180 300,00	
2.4. Предоставление услуг за рамками основных образовательных программ общеобразовательными учреждениями	МКУ УО	734	0702	0210019	244	100 000,00	100 000,00	100 000,00	300 000,00	
2.5. Расходы за счет прочих безвозмездных поступлений общеобразовательных учреждений	МКУ УО	734	0702	0210018	244	66 500,00	66 500,00	66 500,00	199 500,00	
2.6. Финансовое обеспечение государственных гарантий прав граждан на получение общедоступного и бесплатного начального общего, основного общего, среднего общего образования в муниципальных общеобразовательных организациях, обеспечение дополнительного образования детей в муниципальных общеобразовательных организациях	МКУ УО	734	0702	0217564	111	126 552 774,00	129 372 500,00	129 376 900,00	385 302 174,00	
		734	0702	0217564	112	70 000,00	72 600,00	72 600,00	215 200,00	
		734	0702	0217564	244	4 566 500,00	4 739 000,00	4 739 000,00	14 044 500,00	
		734	0702	0217564	611	149 148 463,00	156 447 000,00	156 452 400,00	462 047 863,00	
		734	0702	0217564	612	1 395 100,00	1 395 100,00	1 395 100,00	4 185 300,00	
		734	0702	0217564	621	31 843 363,00	33 422 800,00	33 424 100,00	98 690 263,00	
		734	0702	0217564	622	417 000,00	417 000,00	417 000,00	1 251 000,00	
2.7. Обеспечение питанием детей, обучающихся в муниципальных образовательных организациях, реализующих основные общеобразовательные программы, без взимания платы	МКУ УО	734	1003	0217566	244	1 528 300,00	1 597 900,00	1 597 900,00	4 724 100,00	Ежегодно более 470 детей из малообеспеченных семей получат бесплатное школьное питание
		734	1003	0217566	622	109 500,00	114 400,00	114 400,00	338 300,00	
		734	1003	0217566	621		1 221 200,00	1 221 200,00	2 442 400,00	
		734	1003	0217566	612	1 168 900,00			1 168 900,00	
2.8. Гашение кредиторской задолженности за 2013 год по субсидии на финансовое обеспечение выполнения муниципального задания на оказание муниципальных услуг (выполнение работ)	МКУ УО	734	0702	0210010	612	1 776 393,00			1 776 393,00	
2.9. Расходы на развитие инфраструктуры общеобразовательных учреждений (строительство спортивного зала при школе №103)	Администрация ЗАТО г.Железногорск	009	0702	0217563	414	10 870 100,00			10 870 100,00	
2.10. Строительство спортивного зала при школе №103	Администрация ЗАТО г.Железногорск	009	0702	0210017	414	621 740,90			621 740,90	
Задача 3. Обеспечить поступательное развитие муниципальной системы дополнительного образования, в том числе за счет разработки и реализации современных образовательных программ, дистанционных и сетевых форм их реализации						124 495 580,00	127 272 730,00	127 272 730,00	379 041 040,00	
3.1. Предоставление дополнительного образования различной направленности	МКУ УО	734	0702	0210014	244	22 474 878,00	22 765 200,00	22 765 200,00	68 005 278,00	Более 5070 человек получат услуги дополнительного образования ежегодно
		734	0702	0210014	113	35 000,00			35 000,00	
		734	0702	0210014	112	329 122,00	73 800,00	73 800,00	476 722,00	
		734	0702	0210014	852	17 100,00	17 100,00	17 100,00	51 300,00	
		734	0702	0210014	621	31 423 900,00	31 649 363,00	31 649 363,00	94 722 626,00	
		734	0702	0210014	111	69 065 100,00	71 623 067,00	71 623 067,00	212 311 234,00	
3.2. Расходы на оплату затрат, понесенных в связи с эксплуатацией муниципального имущества учреждений дополнительного образования	МКУ УО	734	0702	0210030	244	13 200,00	13 200,00	13 200,00	39 600,00	
3.3. Расходы за счет прочих безвозмездных поступлений учреждений дополнительного образования	МКУ УО	734	0702	0210003	244	560 600,00	600 000,00	600 000,00	1 760 600,00	
	МКУ УО	734	0702	0210003	112	27 916,29			27 916,29	
		734	0702	0210003	113	11 483,71			11 483,71	
3.4. Предоставление услуг за рамками основных образовательных программ учреждениями дополнительного образования детей	МКУ УО	734	0702	0210029	244	537 280,00	531 000,00	531 000,00	1 599 280,00	
Задача 4. Содействовать выявлению и поддержке одаренных детей						2 031 000,00	2 031 000,00	2 031 000,00	6 093 000,00	

4.1. Выявление одаренных детей, развитие их творческих способностей в научно-исследовательской, художественно-эстетической, спортивно-технической и спортивно-туристкой деятельности	МКУ УО	734	0702	0210011	244	227 000,00	227 000,00	227 000,00	681 000,00	Ежегодно не менее 80% обучающихся по программам общего образования, будут участвовать в олимпиадах и конкурсах муниципального, регионального и всероссийского уровня
		734	0702	0210011	622	297 000,00	297 000,00	297 000,00	891 000,00	
		734	0709	0210011	112	355 000,00	355 000,00	355 000,00	1 065 000,00	
4.2. Обеспечение возможности участия одаренных детей в краевых массовых мероприятиях, имеющих школьный, муниципальный и краевой уровень организации	МКУ УО	734	0709	0210012	244	763 000,00	763 000,00	763 000,00	2 289 000,00	
	МКУ "Управление культуры"	733	0702	0210012	612	30 000,00	30 000,00	30 000,00	90 000,00	
4.3. Модернизация материально-технической базы образовательных организаций, работающих с одаренными детьми	МКУ "Управление культуры"	733	0702	0210013	612	299 000,00	299 000,00	299 000,00	897 000,00	Приобретение оборудования для 7 организаций дополнительного образования, подведомственных Отделу образования ЗАТО г. Железногорск, и 3 учреждений, подведомственных МКУ УК
	МКУ УО	734	0709	0210013	244	60 000,00	60 000,00	60 000,00	180 000,00	
Задача 5. Обеспечить безопасный, качественный отдых и оздоровление детей						29 935 830,00	31 217 795,00	31 217 795,00	92 371 420,00	
5.1. Организация отдыха, оздоровления и занятости детей в муниципальных загородных оздоровительных лагерях	МКУ УО	734	0707	0217585	621	6 703 300,00	7 038 500,00	7 038 500,00	20 780 300,00	Укрепление материально-технической базы 3 учреждений, организующих загородный отдых и оздоровление детей, организация отдыха и оздоровления в летний период в загородных лагерях для 2700 человек ежегодно, 2050 человек получат питание в лагерях с дневн
5.2. Софинансирование расходов на организацию отдыха, оздоровления и занятости детей в муниципальных загородных оздоровительных лагерях	МКУ УО	734	0707	0210005	621	2 814 655,00	2 312 500,00	2 312 500,00	7 439 655,00	
5.3. Организация отдыха и оздоровления детей в каникулярное время	МКУ УО	734	0707	0210053	621	11 659 935,20	12 564 495,00	12 564 495,00	36 788 925,20	
	Администрация ЗАТО г.Железногорск	009	0707	0210053	244	654 500,00	654 500,00	654 500,00	1 963 500,00	
	МКУ УО	734	0707	0210053	112	16 400,00	16 400,00	16 400,00	49 200,00	
		734	0707	0210053	611	966 894,80			966 894,80	
		734	0707	0210053	244	1 952 545,00	3 249 800,00	3 249 800,00	8 452 145,00	
	Администрация ЗАТО г.Железногорск	009	0707	0210053	112	9 000,00	9 000,00	9 000,00	27 000,00	
5.4. Оплата стоимости набора продуктов питания в лагерях с дневным пребыванием детей	МКУ УО	734	0707	0217582	621	402 880,00			402 880,00	
		734	0707	0217582	611	2 012 314,00			2 012 314,00	
		734	0707	0217582	244	1 864 106,00	4 493 100,00	4 493 100,00	10 850 306,00	
5.5. Софинансирование расходов на оплату стоимости набора продуктов питания или готовых блюд и их транспортировки в лагерях с дневным пребыванием детей	МКУ УО	734	0707	0210002	621	403,00			403,00	
		734	0707	0210002	611	2 013,00			2 013,00	
		734	0707	0210002	244	1 884,00	4 500,00	4 500,00	10 884,00	
5.6. Софинансирование мероприятий по краевым программам в рамках подпрограммы " Развитие дошкольного, общего и дополнительного образования детей"	МКУ УО	734	0707	0210008	244	875 000,00	875 000,00	875 000,00	2 625 000,00	
Задача 6. Выполнение функций муниципальными казенными учреждениями						63 231 500,00	64 893 859,00	64 893 859,00	193 019 218,00	
6.1. Выполнение функций муниципальными казенными учреждениями	МКУ УО	734	0709	0210015	113	353 997,40			353 997,40	Обеспечение деятельности 60 организаций дошкольного, общего, дополнительного и прочего образования в ЗАТО г. Железногорск. Обеспечение методического сопровождения образовательного процесса 58 образовательных организаций в ЗАТО Железногорск
		734	0709	0210015	112	182 666,70	44 700,00	44 700,00	272 066,70	
		734	0709	0210015	244	17 804 835,90	18 296 800,00	18 296 800,00	54 398 435,90	
		734	0709	0210015	111	44 883 700,00	46 546 059,00	46 546 059,00	137 975 818,00	
		734	0709	0210015	852	6 300,00	6 300,00	6 300,00	18 900,00	
В том числе:						1 562 047 108,56	1 558 024 253,00	1 558 035 353,00	4 661 569 414,56	
МКУ УО		734				1 536 538 337,00	1 555 889 653,00	1 555 900 753,00	4 631 791 443,00	
УСЗН		732				10 884 800,00	1 142 100,00	1 142 100,00	13 169 000,00	
Администрация ЗАТО г.Железногорск		009				14 294 971,56	663 500,00	663 500,00	15 621 971,56	
МКУ "Управление культуры"		733				329 000,00	329 000,00	329 000,00	987 000,00	

Начальник Отдела образования Администрации ЗАТО г.Железногорск Е.В.ТИТОВА

Приложение № 5 к постановлению Администрации ЗАТО г.Железногорск от 18.03. 2014 № 582

Приложение № 2 к подпрограмме "Господдержка детей-сирот, расширение практики применения семейных форм воспитания"

ПЕРЕЧЕНЬ МЕРОПРИЯТИЙ ПОДПРОГРАММЫ

Наименование программы, подпрограммы	ГРБС	Код бюджетной классификации				Расходы (руб.), годы				Ожидаемый результат от реализации подпрограммного мероприятия (в натуральном выражении)
		ГРБС	РзПр	ЦСР	ВР	Очередной финансовый год (2014)	Первый год планового периода (2015)	Второй год планового периода (2016)	Итого на период	
"Развитие образования ЗАТО Железногорск" на 2014-2016 годы										
"Господдержка детей-сирот, расширение практики применения семейных форм воспитания"						4 316 300,00	4 481 000,00	4 481 000,00	13 278 300,00	
Цель: развитие семейных форм воспитания детей - сирот и детей, оставшихся без попечения родителей, оказание государственной поддержки детям-сиротам и детям, оставшимся без попечения родителей, а также лицам из их числа										
Задача 1. Обеспечить реализацию мероприятий, направленных на развитие семейных форм воспитания детей-сирот и детей, оставшихся без попечения родителей						4 316 300,00	4 481 000,00	4 481 000,00	13 278 300,00	
1.1. Осуществление государственных полномочий по организации и обеспечению деятельности специалистов по опеке и попечительству в отношении несовершеннолетних	Администрация ЗАТО г.Железногорск	009	1004	0227552	121	3 970 135,00	3 970 135,00	3 970 135,00	11 910 405,00	
		009	1004	0227552	244	346 165,00	510 865,00	510 865,00	1 367 895,00	
Задача 2. Обеспечить приобретение жилых помещений для их предоставления по договору найму детям-сиротам, детям, оставшимся без попечения родителей, и лицам из их числа										
2.1. Обеспечение предоставления жилых помещений детям-сиротам и детям, оставшимся без попечения родителей, лицам из их числа по договорам найма специализированных жилых помещений	КУМИ	162	1004	0225082	412					Покупка одной квартиры для предоставления по договору найма одному лицу из числа детей-сирот
2.2. Обеспечение жилыми помещениями детей-сирот и детей, оставшихся без попечения родителей, лиц из числа детей-сирот и детей, оставшихся без попечения родителей	КУМИ	162	1004	0227587	412					Покупка одной квартиры для предоставления по договору найма одному лицу из числа детей-сирот
В том числе:						4 316 300,00	4 481 000,00	4 481 000,00	13 278 300,00	
Администрация ЗАТО г.Железногорск		009				4 316 300,00	4 481 000,00	4 481 000,00	13 278 300,00	
КУМИ		162								

Начальник Отдела образования Администрации ЗАТО г.Железногорск Е.В.ТИТОВА

Муниципальное образование «Закрытое административно – территориальное образование Железногорск Красноярского края»
АДМИНИСТРАЦИЯ ЗАТО г.ЖЕЛЕЗНОГОРСК
ПОСТАНОВЛЕНИЕ
17.03.2014 №576
г.Железногорск

О ВОЗЛОЖЕНИИ ПОЛНОМОЧИЙ НА ОПРЕДЕЛЕНИЕ ПОСТАВЩИКОВ (ПОДРЯДЧИКОВ, ИСПОЛНИТЕЛЕЙ) ДЛЯ УПРАВЛЕНИЯ ГОРОДСКОГО ХОЗЯЙСТВА АДМИНИСТРАЦИИ ЗАТО Г.ЖЕЛЕЗНОГОРСК

В целях централизации закупок, в соответствии с частью 3 статьи 26 Федерального закона от 05.04.2013 № 44-ФЗ «О контрактной системе в сфере закупок товаров, работ, услуг для обеспечения государственных и муниципальных нужд», постановлением Администрации ЗАТО г.Железногорск от 13.12.2013 № 1998 «О возложении полномочий в сфере закупок на уполномоченные органы и уполномоченные учреждения», руководствуясь статьями 42, 47 Устава ЗАТО Железногорск,

ПОСТАНОВЛЯЮ:

1. Возложить полномочия на определение поставщиков (подрядчиков, исполнителей) для Управления городского хозяйства Администрации ЗАТО г.Железногорск на Управление экономики и планирования Администрации ЗАТО г.Железногорск (уполномоченный орган).

2. Управлению делами Администрации ЗАТО г.Железногорск (Л.В. Машенцева) довести до сведения населения постановление через газету «Город и горожане».

3. Отделу общественных связей Администрации ЗАТО г.Железногорск (И.С. Пикалова) разместить настоящее постановление на официальном сайте муниципального образования «Закрытое административно-территориальное образование Железногорск Красноярского края» в информационно-телекоммуникационной сети «Интернет».

4. Контроль над исполнением настоящего постановления возложить на первого заместителя Главы администрации ЗАТО г.Железногорск С.Д. Проскурнина.

Настоящее постановление вступает в силу после его официального опубликования.

Глава администрации С.Е.ПЕШКОВ

Муниципальное образование «Закрытое административно – территориальное образование Железногорск Красноярского края»
АДМИНИСТРАЦИЯ ЗАТО г.ЖЕЛЕЗНОГОРСК
ПОСТАНОВЛЕНИЕ
18.03.2014 №580
г.Железногорск

О ПОРЯДКЕ РАБОТЫ АУКЦИОННОЙ КОМИССИИ ПО ОСУЩЕСТВЛЕНИЮ ЗАКУПОК ТОВАРОВ, РАБОТ, УСЛУГ ДЛЯ ОБЕСПЕЧЕНИЯ МУНИЦИПАЛЬНЫХ НУЖД АДМИНИСТРАЦИИ ЗАТО Г.ЖЕЛЕЗНОГОРСК

В соответствии со статьей 72 Бюджетного кодекса Российской Федерации, статьей 39 Федерального закона от 05.04.2013 № 44-ФЗ «О контрактной системе в сфере закупок товаров, работ, услуг для обеспечения государственных и муниципальных нужд», руководствуясь статьями 42, 47, 53 Устава ЗАТО Железногорск,

ПОСТАНОВЛЯЮ:

1. Утвердить порядок работы аукционной комиссии по осуществлению закупок товаров, работ, услуг для обеспечения муниципальных нужд Администрации ЗАТО г.Железногорск (Приложение № 1).

2. Управлению делами Администрации ЗАТО г.Железногорск (Л.В. Машенцева) довести до сведения населения постановление через газету «Город и горожане».

3. Отделу общественных связей Администрации ЗАТО г.Железногорск (И.С. Пикалова) разместить настоящее постановление на официальном сайте муниципального образования «Закрытое административно-территориальное образование Железногорск Красноярского края» в информационно-телекоммуникационной сети «Интернет».

4. Контроль над исполнением настоящего постановления возложить на заместителя Главы администрации ЗАТО г.Железногорск по общим вопросам А.В. Шевченко.

5. Настоящее постановление вступает в силу после его официального опубликования.

Глава администрации С.Е.ПЕШКОВ

Приложение №1 к постановлению Администрации ЗАТО г.Железногорск от 18.03.2014 № 580

ПОРЯДОК РАБОТЫ АУКЦИОННОЙ КОМИССИИ ПО ОСУЩЕСТВЛЕНИЮ ЗАКУПОК ТОВАРОВ, РАБОТ, УСЛУГ ДЛЯ ОБЕСПЕЧЕНИЯ МУНИЦИПАЛЬНЫХ НУЖД АДМИНИСТРАЦИИ ЗАТО Г.ЖЕЛЕЗНОГОРСК

1. Общие положения

1.1. Для определения поставщиков (подрядчиков, исполнителей) путем проведения аукциона в электронной форме (далее - электронного аукциона), создается аукционная комиссия по осуществлению закупок товаров, работ, услуг для обеспечения муниципальных нужд Администрации ЗАТО г.Железногорск (далее - Комиссия).

1.2. Решение о создании Комиссии принимается Администрацией ЗАТО г.Железногорск (далее - Заказчик) в форме постановления Администрации ЗАТО г.Железногорск до начала проведения закупки.

1.3. Комиссия в процессе своей деятельности руководствуется в пределах своих полномочий Конституцией Российской Федерации, Гражданским кодексом Российской Федерации, Бюджетным кодексом Российской Федерации, Федеральным законом от 05.04.2013 № 44-ФЗ «О контрактной системе в сфере закупок товаров, работ, услуг для обеспечения государственных и муниципальных нужд» (далее – Закон № 44-ФЗ), Федеральным законом от 26.07.2006 № 135-ФЗ «О защите конкуренции», иными действующими нормативными правовыми актами, регулирующими отношения в сфере закупок, и настоящим Порядком.

2. Состав Комиссии

2.1. Состав Комиссии утверждается постановлением Администрации ЗАТО г.Железногорск для осуществления закупки конкретных товаров, работ, услуг.

2.2. Заказчик включает в состав Комиссии преимущественно лиц, прошедших профессиональную переподготовку или повышение квалификации в сфере закупок, а также лиц, обладающих специальными знаниями, относящимися к объекту закупки.

2.3. Число членов Комиссии должно быть не менее чем пять человек.

2.4. Комиссия состоит из председателя и членов Комиссии.

2.5. Членами Комиссии не могут быть физические лица, лично заинтересованные в результатах определения поставщиков (подрядчиков, исполнителей), в том числе физические лица, подавшие заявки на участие в таком определении или состоящие в штате организаций, подавших данные заявки, либо физические лица, на которых способны оказать влияние участники закупки (в том числе физические лица, являющиеся участниками (акционерами) этих организаций, членами их органов управления, кредиторами указанных участников закупки), либо физические лица, состоящие в браке с руководителем участника закупки, либо являющиеся близкими родственниками (родственниками по прямой восходящей и нисходящей линии (родителями и детьми, дедушкой, бабушкой и внуками), полнородными и неполнородными (имеющими общих отца или мать) братьями и сестрами), усыновителями руководителя или усыновленными руководителем участника закупки, а также непосредственно осуществляющие контроль в сфере закупок должностные лица контрольного органа в сфере закупок. В случае выявления в составе Комиссии указанных лиц Заказчик незамедлительно заменяет их другими физическими лицами, которые лично не заинтересованы в результатах определения поставщиков (подрядчиков, исполнителей) и на которых не способны оказывать влияние участники закупок, а также физическими лицами, которые не являются непосредственно осуществляющими контроль в сфере закупок должностными лицами контрольных органов в сфере закупок.

2.6. Замена члена Комиссии допускается только по решению Заказчика, принявшего решение о создании Комиссии.

3. Порядок работы Комиссии

3.1. Комиссия правомочна осуществлять свои функции, если на заседании Комиссии присутствует не менее чем пятьдесят процентов общего числа ее членов.

3.2. Члены Комиссии должны быть своевременно уведомлены председателем Комиссии о месте, дате и времени проведения заседания Комиссии.

3.3. В случае отсутствия на заседании Комиссии ее председателя председательствующим на заседании Комиссии выбирается один из членов Комиссии.

3.4. На заседании Комиссии решения принимаются простым большинством голосов от числа присутствующих на заседании членов Комиссии. При равенстве голосов председатель (председательствующий) имеет право решающего голоса.

3.5. Принятие решения членами Комиссии путем проведения заочного голосования, а также делегирование ими своих полномочий иным лицам не допускается.

3.6. Комиссия в порядке, установленном Законом № 44-ФЗ:

- проверяет первые части заявок на участие в электронном аукционе на соответствие требованиям, установленным документацией о таком аукционе в отношении закупаемых товаров, работ, услуг;

- по результатам рассмотрения первых частей заявок на участие в электронном аукционе принимает решение о допуске участника закупки, подавшего заявку на участие в таком аукционе, к участию в нем и признании этого участника закупки участником такого аукциона или об отказе в допуске к участию в таком аукционе;

- по результатам рассмотрения первых частей заявок на участие в электронном аукционе оформляет протокол рассмотрения заявок или протокол рассмотрения единственной заявки на участие в таком аукционе, подписываемый всеми присутствующими на заседании Комиссии ее членами не позднее даты окончания срока рассмотрения данных заявок;

- рассматривает вторые части заявок на участие в электронном аукционе и документы, направленные Заказчику оператором электронной площадки в части соответствия их требованиям, установленным документацией о таком аукционе;

- на основании результатов рассмотрения вторых частей заявок на участие в электронном аукционе принимает решение о соответствии или о несоответствии заявки на участие в таком аукционе требованиям, установленным документацией о таком аукционе. Для принятия указанного решения Комиссия рассматривает информацию о подавшем данную заявку участнике такого аукциона, содержащуюся в реестре участников такого аукциона, получивших аккредитацию на электронной площадке;

- признает информацию, подтверждающую добросовестность участника электронного аукциона, которым при проведении такого аукциона предложена цена контракта, которая на двадцать пять и более процентов ниже начальной (максимальной) цены контракта, недостоверной; оформляет соответствующий протокол.

3.7. Решение Комиссии может быть обжаловано любым участником закупки в порядке, установленном Законом № 44-ФЗ.

Муниципальное образование «Закрытое административно – территориальное образование Железногорск Красноярского края»
АДМИНИСТРАЦИЯ ЗАТО г.ЖЕЛЕЗНОГОРСК
ПОСТАНОВЛЕНИЕ
14.03.2014 №570
г.Железногорск

О ВНЕСЕНИИ ИЗМЕНЕНИЙ В ПОСТАНОВЛЕНИЕ АДМИНИСТРАЦИИ ЗАТО Г.ЖЕЛЕЗНОГОРСК ОТ 05.11.2013 № 1744 «ОБ УТВЕРЖДЕНИИ МУНИЦИПАЛЬНОЙ ПРОГРАММЫ ЗАТО ЖЕЛЕЗНОГОРСК "МОЛОДЕЖЬ ЗАТО ЖЕЛЕЗНОГОРСК В XXI ВЕКЕ" НА 2014-2016 ГОДЫ»

Руководствуясь статьей 179 Бюджетного кодекса Российской Федерации, Федеральным законом от 06.10.2003 № 131-ФЗ «Об общих принципах организации местного самоуправления в Российской Федерации», постановлением Правительства Красноярского края от 30.09.2013 № 519-п «Об утверждении государственной программы Красноярского края "Молодежь Красноярского края в XXI веке на 2014 – 2016 годы"», Уставом ЗАТО Железногорск, постановлением Администрации ЗАТО г.Железногорск от 21.08.2013 № 1301 «Об утверждении Порядка принятия решений о разработке, формировании и реализации муниципальных программ ЗАТО Железногорск», постановлением Администрации ЗАТО г.Железногорск от 30.07.2013 № 1207 «Об утверждении перечня муниципальных программ ЗАТО Железногорск»,

ПОСТАНОВЛЯЮ:

1. Внести в приложение к постановлению Администрации ЗАТО г.Железногорск от 05.11.2013 № 1744 «Об утверждении муниципальной программы "Молодежь ЗАТО Железногорск в XXI веке" на 2014 – 2016 годы» следующие изменения:

1.1. Строку «Информация по ресурсному обеспечению муниципальной программы, в том числе в разбивке по источникам финансирования по годам реализации программы» в главе 1«Паспорт муниципальной программы ЗАТО Железногорск» муниципальной программы «Молодежь ЗАТО Железногорск в XXI веке» на 2014 – 2016 годы (далее – муниципальная программа) изложить в новой редакции:

Информация по ресурсному обеспечению муниципальной программы, в том числе в разбивке по источникам финансирования по годам реализации программы	Объем бюджетных ассигнований на реализацию муниципальной программы составляет всего: 58 455 286,69 рублей, в том числе: - средства федерального бюджета - 0,00 рублей, в том числе по годам: в 2014 году – 0,00 рублей в 2015 году – 0,00 рублей в 2016 году – 0,00 рублей; - средства краевого бюджета - 10 050 117,14 рублей, в том числе по годам: в 2014 году - 7 041 517,14 рублей в 2015 году - 1 504 300 рублей в 2016 году - 1 504 300 рублей; - средства местного бюджета - 48 405 169,55 рублей, в том числе по годам: в 2014 году - 20 279 251,55 рублей в 2015 году - 18 062 959 рублей в 2016 году - 10 062 959 рублей; -внебюджетные источники – 0,00 рублей, в том числе по годам: в 2014 году - 0,00 рублей в 2015 году - 0,00 рублей в 2016 году - 0,00 рублей

1.2. Главу 8 «Информация о ресурсном обеспечении и прогнозной оценке расходов на реализацию целей муниципальной программы с учетом источников финансирования, в том числе федерального, краевого, местного бюджетов и иных внебюджетных источников, а также перечень реализуемых ими мероприятий, в случае участия в реализации муниципальной программы» муниципальной программы изложить в новой редакции:

«8. Информация о ресурсном обеспечении и прогнозной оценке расходов на реализацию целей муниципальной программы с учетом источников финансирования, в том числе федерального, краевого, местного бюджетов и иных внебюджетных источников, а также перечень реализуемых ими мероприятий, в случае участия в реализации муниципальной программы

Объем бюджетных ассигнований на реализацию муниципальной программы составляет всего: 58 455 286,69 рублей,

в том числе:
- средства федерального бюджета - 0,00 рублей, в том числе по годам:
в 2014 году - 0,00 рублей
в 2015 году - 0,00 рублей
в 2016 году - 0,00 рублей;
- средства краевого бюджета - 10 050 117,14 рублей, в том числе по годам:
в 2014 году - 7 041 517,14 рублей
в 2015 году - 1 504 300 рублей
в 2016 году - 1 504 300 рублей;
- средства местного бюджета - 48 405 169,55 рублей, в том числе по годам:
в 2014 году - 20 279 251,55 рублей
в 2015 году - 18 062 959 рублей
в 2016 году - 10 062 959 рублей;
-внебюджетные источники - 0,00 рублей, в том числе по годам:
в 2014 году - 0,00 рублей
в 2015 году - 0,00 рублей
в 2016 году - 0,00 рублей.

Информация о ресурсном обеспечении и прогнозной оценке расходов на реализацию целей муниципальной программы с учетом источников финансирования, в том числе по уровням бюджетной системы представлена в приложении № 2 к настоящей программе».

1.3. Приложение № 1 к муниципальной программе «Молодежь ЗАТО Железногорск в XXI веке» на 2014 – 2016 годы «Информация о распределении планируемых расходов по подпрограммам и отдельным мероприятиям муниципальной программы ЗАТО Железногорск» изложить в новой редакции (Приложение № 1).

1.4. Приложение № 2 к муниципальной программе «Молодежь ЗАТО Железногорск в XXI веке» на 2014 – 2016 годы «Информация о ресурсном обеспечении и прогнозной оценке расходов на реализацию целей муниципальной программы ЗАТО Железногорск с учетом источников финансирования, в том числе по уровням бюджетной системы» изложить в новой редакции (Приложение № 2).

1.5. Приложение № 3 к муниципальной программе «Молодежь ЗАТО Железногорск в XXI веке» на 2014 – 2016 годы «Прогноз сводных показателей муниципальных заданий» изложить в новой редакции (Приложение № 3).

1.6. В приложение № 4.1 к муниципальной программе «Молодежь ЗАТО Железногорск в XXI веке» на 2014 – 2016 годы внести следующие изменения:

- строку «Объемы и источники финансирования подпрограммы на период действия подпрограммы с указанием на источники финансирования по годам реализации подпрограммы» в главе 1«Паспорт подпрограммы» подпрограммы 1 «Вовлечение молодежи ЗАТО Железногорск в социальную практику, реализуемая в рамках муниципальной программы ЗАТО Железногорск» (далее – подпрограмма 1) изложить в новой редакции:

Объемы и источники финансирования подпрограммы на период действия подпрограммы с указанием на источники финансирования по годам реализации подпрограммы	Объем бюджетных ассигнований на реализацию подпрограммы составляет всего: 34 340 141,60 рублей, в том числе: - средства федерального бюджета - 0,00 рублей, в том числе по годам: в 2014 году - 0,00 рублей в 2015 году - 0,00 рублей в 2016 году - 0,00 рублей; - средства краевого бюджета - 4 512 900,00 рублей, в том числе по годам: в 2014 году - 1 504 300,00 рублей в 2015 году - 1 504 300,00 рублей в 2016 году - 1 504 300,00 рублей; - средства местного бюджета - 29 827 241,60 рублей, в том числе по годам: в 2014 году - 9 981 323,60 рублей в 2015 году - 9 922 959,00 рублей в 2016 году - 9 922 959,00 рублей; - внебюджетные источники - 0,00 рублей, в том числе по годам: в 2014 году - 0,00 рублей в 2015 году - 0,00 рублей в 2016 году - 0,00 рублей

- раздел 2.7. «Обоснование финансовых, материальных и трудовых затрат (ресурсное обеспечение подпрограммы) с указанием источников финансирования» в главе 2 «Основные разделы подпрограммы» подпрограммы 1 изложить в новой редакции:

«2.7. Обоснование финансовых, материальных и трудовых затрат (ресурсное обеспечение подпрограммы) с указанием источников финансирования

Объем бюджетных ассигнований на реализацию мероприятий подпрограммы составляет всего: 34 340 141,60 рублей,

в том числе:
- средства федерального бюджета - 0,00 рублей, в том числе по годам:
в 2014 году - 0,00 рублей
в 2015 году - 0,00 рублей
в 2016 году - 0,00 рублей;
- средства краевого бюджета - 4 512 900,00 рублей, в том числе по годам:
в 2014 году - 1 504 300,00 рублей
в 2015 году - 1 504 300,00 рублей
в 2016 году - 1 504 300,00 рублей;
- средства местного бюджета - 29 827 241,60 рублей, в том числе по годам:
в 2014 году - 9 981 323,60 рублей
в 2015 году - 9 922 959,00 рублей
в 2016 году - 9 922 959,00 рублей;
- внебюджетные источники - 0,00 рублей, в том числе по годам:
в 2014 году - 0,00 рублей
в 2015 году - 0,00 рублей
в 2016 году - 0,00 рублей.

Ресурсное обеспечение подпрограммы приведено в приложении № 2 к подпрограмме».

1.7. Приложение № 2 к подпрограмме «Вовлечение молодежи ЗАТО Железногорск в социальную практику» «Перечень мероприятий подпрограммы «Вовлечение молодежи ЗАТО Железногорск в социальную практику»» изложить в новой редакции (Приложение № 4).

1.8. В приложение № 4.2 к муниципальной программе «Молодежь ЗАТО Железногорск в XXI веке» на 2014 – 2016 годы внести следующие изменения:

- строку «Объемы и источники финансирования подпрограммы на период действия подпрограммы с указанием на источники финансирования по годам реализации программы» в главе 1 «Паспорт подпрограммы» подпрограммы 2 «Патриотическое воспитание молодежи ЗАТО Железногорск, реализуемая в рамках муниципальной программы ЗАТО Железногорск» (далее – подпрограмма 2) изложить в новой редакции:

Объемы и источники финансирования подпрограммы на период действия подпрограммы с указанием на источники финансирования по годам реализации программы	Объем бюджетных ассигнований на реализацию подпрограммы составляет всего: 385 000,60 рублей, в том числе: - средства федерального бюджета - 0,00 рублей, в том числе по годам: в 2014 году - 0,00 рублей в 2015 году - 0,00 рублей в 2016 году - 0,00 рублей; - средства краевого бюджета - 0,00 рублей, в том числе по годам: в 2014 году - 0,00 рублей в 2015 году - 0,00 рублей в 2016 году - 0,00 рублей; - средства местного бюджета – 385 000,00 рублей, в том числе по годам: в 2014 году – 105 000,00 рублей в 2015 году – 140 000,00 рублей в 2016 году – 140 000,00 рублей; - внебюджетные источники - 0,00 рублей, в том числе по годам: в 2014 году - 0,00 рублей в 2015 году - 0,00 рублей в 2016 году - 0,00 рублей

- раздел 2.7. «Обоснование финансовых, материальных и трудовых затрат (ресурсное обеспечение подпрограммы) с указанием источников финансирования» в главе 2«Основные разделы подпрограммы» подпрограммы 2 изложить в новой редакции:

«2.7. Обоснование финансовых, материальных и трудовых затрат (ресурсное обеспечение подпрограммы) с указанием источников финансирования

Объем бюджетных ассигнований на реализацию мероприятий подпрограммы составляет всего: 385 000,00 рублей,

в том числе:
- средства федерального бюджета - 0,00 рублей, в том числе по годам:
в 2014 году - 0,00 рублей
в 2015 году - 0,00 рублей
в 2016 году - 0,00 рублей;
- средства краевого бюджета - 0,00 рублей, в том числе по годам:
в 2014 году - 0,00 рублей
в 2015 году - 0,00 рублей
в 2016 году - 0,00 рублей;
- средства местного бюджета - 385 000,00 рублей, в том числе по годам:
в 2014 году - 105 000,00 рублей
в 2015 году - 140 000,00 рублей
в 2016 году - 140 000,00 рублей;
- внебюджетные источники - 0,00 рублей, в том числе по годам:
в 2014 году - 0,00 рублей
в 2015 году - 0,00 рублей
в 2016 году - 0,00 рублей.

Ресурсное обеспечение подпрограммы приведено в приложении № 2 к подпрограмме».

1.9. Приложение № 2 к подпрограмме «Патриотическое воспитание молодежи ЗАТО Железногорск» «Перечень мероприятий подпрограммы «Патриотическое воспитание молодежи ЗАТО Железногорск»» изложить в новой редакции (Приложение № 5).

1.10. В приложение № 4.3 к муниципальной программе «Молодежь ЗАТО Железногорск в XXI веке» на 2014 – 2016 годы внести следующие изменения:

- строку «Объемы и источники финансирования подпрограммы на период действия подпрограммы с указанием на источники финансирования по годам реализации программы» в главе 1 «Паспорт подпрограммы» подпрограммы 3 «Обеспечение жильем молодых семей ЗАТО Железногорск, реализуемая в рамках муниципальной программы ЗАТО Железногорск» (далее – подпрограмма 3) изложить в новой редакции:

Объемы и источники финансирования подпрограммы на период действия подпрограммы с указанием на источники финансирования по годам реализации программы	Объем бюджетных ассигнований на реализацию подпрограммы составляет всего: 23 730 145,09 рублей, в том числе: - средства федерального бюджета - 0,00 рублей, в том числе по годам: в 2014 году - 0,00 рублей в 2015 году - 0,00 рублей в 2016 году - 0,00 рублей; - средства краевого бюджета - 5 537 217,14 рублей, в том числе по годам: в 2014 году - 5 537 217,14 рублей в 2015 году - 0,00 рублей в 2016 году - 0,00 рублей; - средства местного бюджета - 18 192 927,95 рублей, в том числе по годам: в 2014 году - 10 192 927,95 рублей в 2015 году - 8 000 000,00 рублей в 2016 году - 0,00 рублей; - внебюджетные источники - 0,00 рублей, в том числе по годам: в 2014 году - 0,00 рублей в 2015 году - 0,00 рублей в 2016 году - 0,00 рублей

- раздел 2.7. «Обоснование финансовых, материальных и трудовых затрат (ресурсное обеспечение подпрограммы) с указанием источников финансирования» в главе 2 «Основные разделы подпрограммы» подпрограммы 3 изложить в новой редакции:

«2.7. Обоснование финансовых, материальных и трудовых затрат (ресурсное обеспечение подпрограммы) с указанием источников финансирования

Объем бюджетных ассигнований на реализацию мероприятий подпрограммы составляет всего: 23 730 145,09 рублей,

в том числе:
- средства федерального бюджета - 0,00 рублей, в том числе по годам:
в 2014 году - 0,00 рублей
в 2015 году - 0,00 рублей
в 2016 году - 0,00 рублей;
- средства краевого бюджета - 5 537 217,14 рублей, в том числе по годам:
в 2014 году - 5 537 217,14 рублей
в 2015 году - 0,00 рублей
в 2016 году - 0,00 рублей;
- средства местного бюджета - 18 192 927,95 рублей, в том числе по годам:
в 2014 году - 10 192 927,95 рублей
в 2015 году - 8 000 000,00 рублей
в 2016 году - 0,00 рублей;
- внебюджетные источники - 0,00 рублей, в том числе по годам:
в 2014 году - 0,00 рублей
в 2015 году - 0,00 рублей
в 2016 году - 0,00 рублей.

Ресурсное обеспечение подпрограммы приведено в приложении № 2 к подпрограмме».

1.11. Приложение № 2 к подпрограмме 3 «Обеспечение жильем молодых семей ЗАТО Железногорск» «Перечень мероприятий подпрограммы «Обеспечение жильем молодых семей ЗАТО Железногорск»» изложить в новой редакции (Приложение № 6).

2. Управлению делами Администрации ЗАТО г.Железногорск (Л.В.Машенцева) довести настоящее постановление до сведения населения через газету «Город и горожане».

3. Отделу общественных связей Администрации ЗАТО г.Железногорск (И.С.Пикалова) разместить настоящее постановление на официальном сайте муниципального образования «Закрытое административно-территориальное образование Железногорск» в информационно-телекоммуникационной сети «Интернет».

4. Контроль над исполнением настоящего постановления возложить на заместителя Главы администрации ЗАТО г.Железногорск по социальным вопросам В.Ю.Фомаиди.

5. Настоящее постановление вступает в силу после его официального опубликования.

Глава администрации С.Е.ПЕШКОВ

Приложение № 1 к постановлению Администрации ЗАТО г.Железногорск от 14.03.2014 № 570
Приложение № 1 к муниципальной программе "Молодежь ЗАТО Железногорск в XXI веке" на 2014 - 2016 годы

ИНФОРМАЦИЯ О РАСПРЕДЕЛЕНИИ ПЛАНИРУЕМЫХ РАСХОДОВ ПО ПОДПРОГРАММАМ И ОТДЕЛЬНЫМ МЕРОПРИЯТИЯМ МУНИЦИПАЛЬНОЙ ПРОГРАММЫ ЗАТО ЖЕЛЕЗНОГОРСК

Статус (муниципальная программа, подпрограмма)	Наименование программы, подпрограммы	Наименование ГРБС	Код бюджетной классификации				Расходы (руб.),годы			
			ГРБС	РзПр	ЦСР	ВР	Очередной финансовый год (2014)	Первый год планового периода (2015)	Второй год планового периода (2016)	Итого за период
Муниципальная программа	"Молодежь ЗАТО Железногорск в XXI веке" на 2014 - 2016 годы	всего расходные обязательства по программе	x	x	x	x	27 320 768,69	19 567 259,00	11 567 259,00	58 455 286,69
		в том числе по ГРБС:								
		Администрация ЗАТО г.Железногорск	009	x	x	x	23 860 768,7	16 107 259,0	8 107 259,0	42 538 069,6
		МКУ "Управление образования"	734	x	x	x	2 800 000,0	2 800 000,0	2 800 000,0	8 400 000,0
		МКУ "Управление культуры"	733	x	x	x	470 000,0	470 000,0	470 000,0	1 410 000,0
		УСЗН Администрации ЗАТО г.Железногорск	732	x	x	x	190 000,0	190 000,0	190 000,0	570 000,0
Подпрограмма 1	«Вовлечение молодежи ЗАТО Железногорск в социальную практику»	всего расходные обязательства по подпрограмме	x	x	x	x	11 485 623,6	11 427 259,0	11 427 259,0	34 340 141,6
		в том числе по ГРБС:								
		Администрация ЗАТО г.Железногорск	009	x	x	x	8 025 623,6	7 967 259,0	7 967 259,0	23 960 141,6
		МКУ "Управление образования"	734	x	x	x	2 800 000,0	2 800 000,0	2 800 000,0	8 400 000,0
		МКУ "Управление культуры"	733	x	x	x	470 000,0	470 000,0	470 000,0	1 410 000,0
		УСЗН Администрации ЗАТО г.Железногорск	732	x	x	x	190 000,0	190 000,0	190 000,0	570 000,0
мероприятие 1 подпрограммы 1	Создание условий для трудовой занятости несовершеннолетних граждан ЗАТО Железногорск, организация работы муниципальных трудовых отрядов и профориентации молодежи	всего расходные обязательства по мероприятию подпрограммы:					3 500 000,0	3 510 000,0	3 510 000,0	10 520 000,0
		в том числе по ГРБС:								
		МКУ "Управление образования"					2 800 000,0	2 800 000,0	2 800 000,0	8 400 000,0
			734	0707	1010001	111	1 454 545,00	1 454 545,00	1 454 545,00	4 363 635,00
			734	0707	1010001	612	1 193 940,00	1 193 940,00	1 193 940,00	3 581 820,00
			734	0707	1010001	622	151 515,0	151 515,0	151 515,0	454 545,000
		МКУ "Управление культуры"					320 000,0	320 000,0	320 000,0	960 000,0
			733	0707	1010001	612	239 160,0	239 160,0	239 160,0	717 480,0
			733	0707	1010001	622	80 840,0	80 840,0	80 840,0	242 520,0
		Администрация ЗАТО г.Железногорск	009	0707	1010001	111	190 000,0	200 000,0	200 000,0	590 000,0
		УСЗН Администрации ЗАТО г.Железногорск	732	0707	1010001	111	190 000,0	190 000,0	190 000,0	570 000,0
мероприятие 2 подпрограммы 1	Предоставление грантов в форме субсидий некоммерческим организациям, не являющимся казенными учреждениями, бюджетным и автономным учреждениям, включая учреждения, в отношении которых Администрация ЗАТО г.Железногорск не осуществляет функции и полномочия учредителя, на реализацию социально значимых проектов	всего расходные обязательства по мероприятию подпрограммы:					950 000,0	500 000,0	500 000,0	1 950 000,0
		в том числе по ГРБС:								
		Администрация ЗАТО г.Железногорск	009	0707	1010002	630	950 000,0	500 000,0	500 000,0	1 950 000,0
мероприятие 3 подпрограммы 1	Присуждение и организация выплаты Городской молодежной премии за достижения в области социально-экономического развития ЗАТО Железногорск	всего расходные обязательства по мероприятию подпрограммы:					101 000,0	125 000,0	125 000,0	351 000,0
		в том числе по ГРБС:								
		Администрация ЗАТО г.Железногорск	009	0707	1010003		101 000,0	125 000,0	125 000,0	351 000,0
						244	1 000,0	5 000,0	5 000,0	11 000,0
						350	100 000,0	120 000,0	120 000,0	340 000,0
мероприятие 4 подпрограммы 1	Организация и проведение массовых молодежных мероприятий, обеспечение участия молодежи ЗАТО Железногорск в краевых проектах, конкурсных мероприятиях	всего расходные обязательства по мероприятию подпрограммы:					230 000,0	250 000,0	250 000,0	730 000,0
		в том числе по ГРБС:								
		МКУ "Управление культуры"	733	0707	1010004	612	150 000,0	150 000,0	150 000,0	450 000,0
		Администрация ЗАТО г.Железногорск	009	0707	1010004	244	80 000,0	100 000,0	100 000,0	280 000,0
мероприятие 5 подпрограммы 1	Организация деятельности молодежного медиа-центра	всего расходные обязательства по мероприятию подпрограммы:					25 000,0	30 000,0	30 000,0	85 000,0
		в том числе по ГРБС:								
		Администрация ЗАТО г.Железногорск	009	0707	1010005	244	25 000,0	30 000,0	30 000,0	85 000,0
мероприятие 6 подпрограммы 1	Организация деятельности молодежного клуба робототехники	всего расходные обязательства по мероприятию подпрограммы:					100 000,0	200 000,0	200 000,0	500 000,0
		в том числе по ГРБС:								
		Администрация ЗАТО г.Железногорск	009	0707	1010006	244	100 000,0	200 000,0	200 000,0	500 000,0
мероприятие 7 подпрограммы 1	Организация и осуществление мероприятий по работе с молодежью	всего расходные обязательства по мероприятию подпрограммы:					4 924 893,6	5 157 529,0	5 157 529,0	15 239 951,6
		в том числе по ГРБС:								
		Администрация ЗАТО г.Железногорск	009	0707	1010007		4 924 893,600	5 157 529,000	5 157 529,000	15 239 951,600
						111	3 584 925,000	3 723 271,000	3 723 271,000	11 031 467,000
						112	31 360,000	31 360,000	31 360,000	94 080,000
						244	1 303 408,600	1 399 698,000	1 399 698,000	4 102 804,600
						852	5 200,000	3 200,000	3 200,000	11 600,000
мероприятие 8 подпрограммы 1	Софинансирование субсидии на поддержку деятельности муниципальных молодежных центров	всего расходные обязательства по мероприятию подпрограммы:					150 430,000	150 430,000	150 430,000	451 290,000
		в том числе по ГРБС:								
		Администрация ЗАТО г.Железногорск	009	0707	1010008	111	150 430,000	150 430,000	150 430,000	451 290,000
мероприятие 9 подпрограммы 1	Поддержка деятельности муниципальных молодежных центров	всего расходные обязательства по мероприятию подпрограммы:					1 504 300,000	1 504 300,000	1 504 300,000	4 512 900,000
		в том числе по ГРБС:								
		Администрация ЗАТО г.Железногорск	009	0707	1017456	244	1 504 300,000	1 504 300,000	1 504 300,000	4 512 900,000
Подпрограмма 2	«Патриотическое воспитание молодежи ЗАТО Железногорск»	всего расходные обязательства по подпрограмме					105 000,0	140 000,0	140 000,0	385 000,0
		в том числе по ГРБС:								
		Администрация ЗАТО г.Железногорск					105 000,0	140 000,0	140 000,0	385 000,0

мероприятие 1 подпрограммы 2	Поддержка деятельности молодежных патриотических объединений, содействие в реализации социальных проектов патриотической направленности и проведении патриотических акций в дни официальных государственных, краевых, городских праздников	всего расходные обязательства по мероприятию подпрограммы:					60 000,0	80 000,0	80 000,0	220 000,0
		в том числе по ГРБС:								
		Администрация ЗАТО г.Железногорск	009	0707	1020001	244	60 000,0	80 000,0	80 000,0	220 000,0
мероприятие 2 подпрограммы 2	Поддержка деятельности молодежных добровольческих отрядов, содействие в реализации социальных проектов и акций добровольческой направленности	всего расходные обязательства по мероприятию подпрограммы:					45 000,0	60 000,0	60 000,0	165 000,0
		в том числе по ГРБС:								
		Администрация ЗАТО г.Железногорск	009	0707	1020002	244	45 000,0	60 000,0	60 000,0	165 000,0
Подпрограмма 3	«Обеспечение жильем молодых семей ЗАТО Железногорск»	всего расходные обязательства					15 730 145,09	8 000 000,00	0,00	23 730 145,09
		в том числе по ГРБС:								
мероприятие 1 подпрограммы 3	Расходы на предоставление социальных выплат молодым семьям на приобретение (строительство) жилья	всего расходные обязательства по мероприятию подпрограммы:					10 192 927,95	8 000 000,00	0,00	18 192 927,95
		в том числе по ГРБС:								
		Администрация ЗАТО г.Железногорск	009	1003	1030001	322	10 192 927,95	8 000 000,0	0,0	18 192 928,0
мероприятие 2 подпрограммы 3	Предоставление социальных выплат молодым семьям на приобретение (строительство) жилья	всего расходные обязательства по мероприятию подпрограммы:					5 537 217,14	0,00	0,00	5 537 217,14
		в том числе по ГРБС:								
		Администрация ЗАТО г.Железногорск	009	1003	1037458	322	5 537 217,14	0,00	0,00	5 537 217,14

Начальник Отдела по физической культуре, спорту и молодежной политике В.А.СУХАНОВ

Приложение № 2 к постановлению Администрации ЗАТО г.Железногорск от 14.03.2014 № 570
Приложение № 2 к муниципальной программе "Молодежь ЗАТО Железногорск в XXI веке" на 2014 - 2016 годы

ИНФОРМАЦИЯ О РЕСУРСНОМ ОБЕСПЕЧЕНИИ И ПРОГНОЗНОЙ ОЦЕНКЕ РАСХОДОВ НА РЕАЛИЗАЦИЮ ЦЕЛЕЙ МУНИЦИПАЛЬНОЙ ПРОГРАММЫ ЗАТО ЖЕЛЕЗНОГОРСК С УЧЕТОМ ИСТОЧНИКОВ ФИНАНСИРОВАНИЯ, В ТОМ ЧИСЛЕ ПО УРОВНЯМ БЮДЖЕТНОЙ СИСТЕМЫ

Статус	Наименование муниципальной программы, подпрограммы муниципальной программы	Исполнители	Оценка расходов (руб.), годы			
			Очередной финансовый год (2014)	Первый год планового периода (2015)	Второй год планового периода (2016)	Итого на период
Муниципальная программа	"Молодежь ЗАТО Железногорск в XXI веке" на 2014 - 2016 годы	Всего	27 320 768,69	19 567 259,00	11 567 259,00	58 455 286,69
		в том числе				
		федеральный бюджет	0,0	0,0	0,0	0,0
		краевой бюджет	7 041 517,14	1 504 300,0	1 504 300,0	10 050 117,14
		внебюджетные источники	0,0	0,0	0,0	0,0
		местный бюджет	20 279 251,55	18 062 959,0	10 062 959,0	48 405 169,55
		юридические лица	0,0	0,0	0,0	0,0
Подпрограмма 1	«Вовлечение молодежи ЗАТО Железногорск в социальную практику»	Всего	11 485 623,6	11 427 259,0	11 427 259,0	34 340 141,6
		в том числе				
		федеральный бюджет	0,0	0,0	0,0	0,0
		краевой бюджет	1 504 300,0	1 504 300,0	1 504 300,0	4 512 900,0
		внебюджетные источники	0,0	0,0	0,0	0,0
		местный бюджет	9 981 323,6	9 922 959,0	9 922 959,0	29 827 241,6
		юридические лица	0,0	0,0	0,0	0,0
Подпрограмма 2	«Патриотическое воспитание молодежи ЗАТО Железногорск»	Всего	105 000,0	140 000,0	140 000,0	385 000,0
		в том числе				
		федеральный бюджет	0,0	0,0	0,0	0,0
		краевой бюджет	0,0	0,0	0,0	0,0
		внебюджетные источники	0,0	0,0	0,0	0,0
		местный бюджет	105 000,0	140 000,0	140 000,0	385 000,0
		юридические лица	0,0	0,0	0,0	0,0
Подпрограмма 3	«Обеспечение жильем молодых семей ЗАТО Железногорск»	Всего	15 730 145,09	8 000 000,00	0,00	23 730 145,09
		в том числе				
		федеральный бюджет	0,00	0,00	0,00	0,00
		краевой бюджет	5 537 217,14	0,00	0,00	5 537 217,14
		внебюджетные источники	0,00	0,00	0,00	0,00
		местный бюджет	10 192 927,95	8 000 000,00	0,00	18 192 927,95
		юридические лица	0,00	0,00	0,00	0,00

Начальник Отдела по физической культуре, спорту и молодежной политике В.А.СУХАНОВ

Приложение № 3 к постановлению Администрации ЗАТО г. Железногорск от 14.03.2014 № 570
Приложение № 3 к муниципальной программе "Молодежь ЗАТО Железногорск в XXI веке" на 2014 - 2016 годы

ПРОГНОЗ СВОДНЫХ ПОКАЗАТЕЛЕЙ МУНИЦИПАЛЬНЫХ ЗАДАНИЙ

Наименование услуги, показателя объема услуги (работы)	Значение показателя объема услуги (работы)					Расходы местного бюджета на оказание (выполнение) муниципальной услуги (работы), руб.				
	Отчетный финансовый год (2012)	Текущий финансовый год (2013)	Очередной финансовый год (2014)	Первый год планового периода (2015)	Второй год планового периода (2016)	Отчетный финансовый год (2012)	Текущий финансовый год (2013)	Очередной финансовый год (2014)	Первый год планового периода (2015)	Второй год планового периода (2016)
Наименование услуги (работы) и ее содержание: Организация и осуществление мероприятий по работе с молодежью										
Показатель объема услуги (работы):	Количество мероприятий, организованных и проведенных в соответствующих направлениях работы с молодежью									
Подпрограмма 1	«Вовлечение молодежи ЗАТО Железногорск в социальную практику»									
1.1. Оказание услуги по организации и осуществлению мероприятий по работе с молодежью	100	160	200	250	300	3 292 032,00	4 791 029,00	5 019 180,00	5 157 529,00	5 157 529,00
1.2. Софинансирование субсидии на поддержку деятельности муниципальных молодежных центров	2	6	12	12	12	181 230,00	193 290,00	150 430,00	150 430,00	150 430,00
1.3. Поддержка деятельности муниципальных молодежных центров	8	10	13	13	13	1 812 300,00	1 932 900,00	1 504 300,00	1 504 300,00	1 504 300,00

Начальник Отдела по физической культуре, спорту и молодежной политике В.А.СУХАНОВ

Приложение № 4 к постановлению Администрации ЗАТО г.Железногорск от 14.03.2014 № 570
Приложение № 2 к подпрограмме "Вовлечение молодежи ЗАТО Железногорск в социальную практику»

ПЕРЕЧЕНЬ МЕРОПРИЯТИЙ ПОДПРОГРАММЫ «ВОВЛЕЧЕНИЕ МОЛОДЕЖИ ЗАТО ЖЕЛЕЗНОГОРСК В СОЦИАЛЬНУЮ ПРАКТИКУ»

Наименование программы, подпрограммы	ГРБС	Код бюджетной классификации				Расходы (руб.), годы				Ожидаемый результат от реализации подпрограммного мероприятия (в натуральном выражении)
		ГРБС	РзПр	ЦСР	ВР	Очередной финансовый год (2014)	Первый год планового периода (2015)	Второй год планового периода (2016)	Итого на период	
«Молодежь ЗАТО Железногорск в XXI веке» на 2014 - 2016 годы										
«Вовлечение молодежи ЗАТО Железногорск в социальную практику»						11 485 623,6	11 501 969,0	11 501 969,0	34 489 561,6	
Цель подпрограммы: создание условий для успешной социализации и эффективной самореализации молодежи ЗАТО Железногорск										
Задача 1: Создание системы эффективной трудовой занятости и профориентации молодежи						3 500 000,0	3 510 000,0	3 510 000,0	10 520 000,0	
1.1. Создание условий для трудовой занятости несовершеннолетних граждан ЗАТО Железногорск, организация работы муниципальных трудовых отрядов и профориентации молодежи	МКУ "Управление образования"					2 800 000,0	2 800 000,0	2 800 000,0	8 400 000,0	Трудоустройство не менее 460 человек в возрасте 14-17 лет, вовлечение несовершеннолетних в социально значимую деятельность и активный общественно полезный досуг, участие молодежи в мероприятиях краевого трудового движения ТОС
		734	0707	1010001	111	1 454 545,000	1 454 545,000	1 454 545,000	4 363 635,000	
		734	0707	1010001	612	1 193 940,000	1 193 940,000	1 193 940,000	3 581 820,000	
		734	0707	1010001	622	151 515,0	151 515,0	151 515,0	454 545,000	
	МКУ "Управление культуры"					320 000,0	320 000,0	320 000,0	960 000,0	Трудоустройство не менее 50 человек в возрасте 14-17 лет, вовлечение несовершеннолетних в социально значимую деятельность и активный общественно полезный досуг, участие молодежи в мероприятиях краевого трудового движения ТОС
		733	0707	1010001	612	239 160,0	239 160,0	239 160,0	717 480,0	
		733	0707	1010001	622	80 840,0	80 840,0	80 840,0	242 520,0	
	Администрация ЗАТО г.Железногорск	009	0707	1010001	111	190 000,0	200 000,0	200 000,0	590 000,0	Ежемесячная занятость не менее 10 несовершеннолетних, находящихся в трудной жизненной ситуации и социально опасном положении в свободное от учебы время, в течение 9 месяцев
	УСЗН Администрации ЗАТО г.Железногорск	732	0707	1010001	111	190 000,0	190 000,0	190 000,0	570 000,0	Ежемесячная занятость не менее 10 несовершеннолетних, находящихся в трудной жизненной ситуации и социально опасном положении в свободное от учебы время, в течение 9 месяцев
Задача 2: развитие общественной активности, формирование проектной грамотности и поддержка социально значимых инициатив молодежи						1 281 000,0	875 000,0	875 000,0	3 031 000,0	
2.1. Предоставление грантов в форме субсидий некоммерческим организациям, не являющимся казенными учреждениями, бюджетным и автономным учреждениям, включая учреждения, в отношении которых Администрация ЗАТО г.Железногорск не осуществляет функции и полномочия учредителя, на реализацию социально значимых проектов	Администрация ЗАТО г.Железногорск	009	0707	1010002	630	950 000,0	500 000,0	500 000,0	1 950 000,0	Не менее 20 социально значимых проектов будут профинансированы и реализованы на территории ЗАТО Железногорск (ежегодно)
2.2. Присуждение и организация выплаты Городской молодежной премии за достижения в области социально-экономического развития ЗАТО Железногорск	Администрация ЗАТО г.Железногорск	009	0707	1010003		101 000,0	125 000,0	125 000,0	351 000,0	Не менее 30 заявителей из числа лидеров молодежных общественных объединений примут участие в конкурсном отборе соискателей молодежной премии, не менее 10 будут ее удостоены в торжественной обстановке
					244	1 000,0	5 000,0	5 000,0	11 000,0	
					350	100 000,0	120 000,0	120 000,0	340 000,0	
2.3. Организация и проведение массовых молодежных мероприятий, обеспечение участия молодежи ЗАТО Железногорск в краевых проектах, конкурсных мероприятиях	Администрация ЗАТО г.Железногорск	009	0707	1010004	244	80 000,0	100 000,0	100 000,0	280 000,0	Участие не менее 100 человек из числа инициативной молодежи в выездных краевых мероприятиях
	МКУ "Управление культуры"	733	0707	1010004	612	150 000,0	150 000,0	150 000,0	450 000,0	Проведение не менее 3 массовых молодежных городских мероприятий, участие не менее 5000 молодых людей в массовых мероприятиях
Задача 3: Развитие системы информационного обеспечения молодежи						25 000,0	30 000,0	30 000,0	85 000,0	
3.1. Организация деятельности молодежного медиацентра	Администрация ЗАТО г.Железногорск	009	0707	1010005	244	25 000,0	30 000,0	30 000,0	85 000,0	Стимулирование молодежи в участии сбора и обработки информации, развитие молодежного портала, эффективное распространение социально полезной информации в молодежной среде; поощрение молодых журналистов; не менее 10 молодежных СМИ примут участие в конкурсе, пройдут обучение и будут награждены
Задача 4: Развитие научно-технического творчества и популяризация робототехники в молодежной среде						100 000,0	200 000,0	200 000,0	500 000,0	
4.1. Организация деятельности молодежного клуба робототехники	Администрация ЗАТО г.Железногорск	009	0707	1010006	244	100 000,0	200 000,0	200 000,0	500 000,0	участие в процессе создания и презентации предметов научно-технического творчества не менее 100 молодых людей в возрасте до 30 лет; организация городского фестиваля робототехники, участие не менее 3000 человек в мероприятиях фестиваля в качестве зрителей и участников мастер-классов по робототехнике
Задача 5: Развитие инфраструктуры молодежной политики						6 579 623,6	6 886 969,0	6 886 969,0	20 353 561,6	в соответствии с муниципальным заданием
5.1. Организация и осуществление мероприятий по работе с молодежью	Администрация ЗАТО г.Железногорск	009	0707	1010007		4 924 893,600	5 232 239,000	5 232 239,000	15 389 371,600	Организация и проведение в период действия программы не менее 1100 мероприятий, в том числе молодежных проектов, акций, образовательных мероприятий, консультаций по всем направлениям молодежной политики и сфер жизнедеятельности молодежи; участие в проектах и мероприятиях не менее 10000 молодых людей
					111	3 584 925,000	3 723 271,000	3 723 271,000	11 031 467,000	
					112	31 360,000	31 360,000	31 360,000	94 080,000	
					244	1 303 408,600	1 474 408,000	1 474 408,000	4 252 224,600	
					852	5 200,000	3 200,000	3 200,000	11 600,000	
5.2. Софинансирование субсидии на поддержку деятельности муниципальных молодежных центров	Администрация ЗАТО г.Железногорск	009	0707	1010008	111	150 430,000	150 430,000	150 430,000	451 290,000	Проведение не менее 15 молодежных акций и мероприятий, участие не менее 1500 человек в реализации мероприятий
5.3. Поддержка деятельности муниципальных молодежных центров	Администрация ЗАТО г.Железногорск	009	0707	1017456	244	1 504 300,000	1 504 300,000	1 504 300,000	4 512 900,000	Проведение не менее 15 молодежных акций и мероприятий, участие не менее 1500 человек в реализации мероприятий
В том числе:						,				
Администрация ЗАТО г.Железногорск						8 025 623,6	8 041 969,0	8 041 969,0	24 109 561,6	
УСЗН Администрации ЗАТО г.Железногорск						190 000,0	190 000,0	190 000,0	570 000,0	
МКУ "Управление образования"						2 800 000,0	2 800 000,0	2 800 000,0	8 400 000,0	
МКУ "Управление культуры"						470 000,0	470 000,0	470 000,0	1 410 000,0	
ИТОГО:						11 485 623,6	11 501 969,0	11 501 969,0	34 489 561,6	

Начальник Отдела по физической культуре, спорту и молодежной политике В.А.СУХАНОВ

Приложение № 5 к постановлению Администрации ЗАТО г.Железногорск от 14.03.2014 № 570
Приложение № 2 к подпрограмме «Патриотическое воспитание молодежи ЗАТО Железногорск»

ПЕРЕЧЕНЬ МЕРОПРИЯТИЙ ПОДПРОГРАММЫ "ПАТРИОТИЧЕСКОЕ ВОСПИТАНИЕ МОЛОДЕЖИ ЗАТО ЖЕЛЕЗНОГОРСК"

Наименование программы, подпрограммы	ГРБС	Код бюджетной классификации				Расходы, (руб.), годы				Ожидаемый результат от реализации подпрограммного мероприятия (в натуральном выражении)
		ГРБС	РзПр	ЦСР	ВР	Очередной финансовый год (2014)	Первый год планового периода (2015)	Второй год планового периода (2016)	Итого на 2014-2016 годы	
«Молодежь ЗАТО Железногорск в XXI веке» на 2014 - 2016 годы										
"Патриотическое воспитание молодежи ЗАТО Железногорск"						105 000,0	140 000,0	140 000,0	385 000,0	
Цель подпрограммы: Создание условий для развития и совершенствования системы патриотического воспитания молодежи										
Задача 1: организация работы по патриотическому воспитанию молодежи						60 000,0	80 000,0	80 000,0	220 000,0	
1.1. Поддержка деятельности молодежных патриотических объединений, содействие в реализации социальных проектов патриотической направленности и проведении патриотических акций в дни официальных государственных, краевых, городских праздников	Администрация ЗАТО г.Железногорск	009	0707	1020001	244	60 000,0	80 000,0	80 000,0	220 000,0	Не менее 5 патриотических объединений получат поддержку в реализации проектов; не менее 9 проектов и мероприятий патриотической направленности будет реализовано;Проведение не менее 10 масштабных акций, посвященных официальным государственным,краевым, городским праздникам, в том числе Дню Победы, Дню России, Дню Памяти и скорби, Дню Государственного флага Российской Федерации, Дню народного единства, Дню Конституции Российской Федерации; участие в акциях не менее 4000 человек ежегодно. Проведение 3 мероприятий, направленных на помощь в благоустройстве культурных и исторически значимых объектов на территории города, привлечение не менее 300 волонтеров.
Задача 2: развитие добровольческого движения молодежи						45 000,0	60 000,0	60 000,0	165 000,0	
2.1. Поддержка деятельности молодежных добровольческих отрядов, содействие в реализации социальных проектов и акций добровольческой направленности	Администрация ЗАТО г.Железногорск	009	0707	1020002	244	45 000,0	60 000,0	60 000,0	165 000,0	Не менее 5 добровольческих отрядов получат поддержку в реализации проектов; не менее 5 проектов будет реализовано; Занятость в акциях не менее 200 волонтеров из числа социально активной молодежи и 10 подростков из "группы риска", посещение акций не менее 300 горожан, проведение акций ежеквартально. проведение не менее 5 акций, популяризирующих здоровых образ жизни; численность участников - не менее 300 человек. презентация не менее 15 молодежных проектов патриотической и добровольческой направленности; количество участников - не менее 1000 человек
В том числе:										
Администрация ЗАТО г.Железногорск						105 000,0	140 000,0	140 000,0	385 000,0	
ИТОГО:						105 000,0	140 000,0	140 000,0	385 000,0	

Начальник Отдела по физической культуре, спорту и молодежной политике В.А.СУХАНОВ

Приложение № 6 к постановлению Администрации ЗАТО г. Железногорск от 14.03.2014 № 570
Приложение № 2 к подпрограмме «Обеспечение жильем молодых семей ЗАТО Железногорск»

ПЕРЕЧЕНЬ МЕРОПРИЯТИЙ ПОДПРОГРАММЫ "ОБЕСПЕЧЕНИЕ ЖИЛЬЕМ МОЛОДЫХ СЕМЕЙ ЗАТО ЖЕЛЕЗНОГОРСК"

Наименование программы, подпрограммы	ГРБС	Код бюджетной классификации				Расходы (руб.), годы				Ожидаемый результат от реализации подпрограммного мероприятия (в натуральном выражении)
		ГРБС	РзПр	ЦСР	ВР	Очередной финансовый год (2014)	Первый год планового периода (2015)	Второй год планового периода (2016)	Итого на 2014-2016 годы	
«Молодежь ЗАТО Железногорск в XXI веке» на 2014 - 2016 годы										
"Обеспечение жильем молодых семей ЗАТО Железногорск"						15 730 145,09	8 000 000,00	0,0	23 730 145,09	
Цель подпрограммы: финансовая поддержка в решении жилищной проблемы молодых семей, признанных в установленном порядке нуждающимися в улучшении жилищных условий на территории ЗАТО Железногорск										
Задачи подпрограммы: предоставление социальных выплат молодым семьям на приобретение (строительство) жилья; создание условий для привлечения молодыми семьями собственных средств, дополнительных финансовых средств кредитных организаций и других организаций, предоставляющих кредиты и займы, в том числе ипотечные жилищные кредиты, для приобретения (строительства) жилья		x	x	x	x	15 730 145,09	8 000 000,00	0,00	23 730 145,09	
1.1. Расходы на предоставление социальных выплат молодым семьям на приобретение (строительство) жилья	Администрация ЗАТО г.Железногорск	009	1003	1030001	322	10 192 927,95	8 000 000,00	0,00	18 192 927,95	Обеспечение жильем 50 молодых семей, нуждающихся в улучшении жилищных условий на территории ЗАТО Железногорск, в том числе по годам: 2014 - 25 молодых семей, 2015 - 25 молодых семей; доля молодых семей, улучшивших жилищные условия за счет полученных социальных выплат, к общему количеству молодых семей, состоящих на учете нуждающихся в улучшении жилищных условий на территории ЗАТО Железногорск - не менее 25% за весь период действия подпрограммы; доля молодых семей, получивших свидетельства о выделении социальных выплат на приобретение или строительство индивидуального жилья и реализовавших свое право на улучшение жилищных условий за счет средств социальной выплаты, в общем количестве молодых семей, получивших свидетельства о выделении социальных выплат на приобретение или строительство индивидуального жилья и реализовавших свое право на улучшение жилищных условий за счет средств социальной выплаты, в общем количестве молодых семей - претендентов на получение социальной выплаты в текущем году на к
1.2. Предоставление социальных выплат молодым семьям на приобретение (строительство) жилья	Администрация ЗАТО г.Железногорск	009	1003	1037458	322	5 537 217,14	0,00	0,00	5 537 217,14	Обеспечение жильем 12 молодых семей, нуждающихся в улучшении жилищных условий на территории ЗАТО Железногорск, получившим свидетельства о праве на получение социальных выплат на приобретение (строительства) жилья и не освоивших их в 2013 году.
В том числе:										
Администрация ЗАТО г.Железногорск						15 730 145,09	8 000 000,00	0,00	23 730 145,09	

Начальник отдела по физической культуре, спорту и молодежной политике В.А.СУХАНОВ

Муниципальное образование «Закрытое административно – территориальное образование Железногорск Красноярского края»
СОВЕТ ДЕПУТАТОВ ЗАТО г.ЖЕЛЕЗНОГОРСК
РАСПОРЯЖЕНИЕ
18 марта 2014 №07
г.Железногорск

О СОЗЫВЕ 45-ОЙ ВНЕОЧЕРЕДНОЙ СЕССИИ СОВЕТА ДЕПУТАТОВ ЗАТО Г.ЖЕЛЕЗНОГОРСК

В соответствии с ч.6 ст.23 Устава ЗАТО Железногорск, ст.9 Регламента Совета депутатов созвать 45-ю внеочередную сессию Совета депутатов ЗАТО г.Железногорск четвертого созыва 27 марта 2014 года в 9.30 час., по адресу: г.Железногорск, ул. 22 Партсъезда, 21, зал заседаний Совета депутатов.

Проект повестки дня 45-ой внеочередной сессии Совета депутатов ЗАТО г.Железногорск четвертого созыва:

1. Об отчете Главы закрытого административно-территориального образования город Железногорск.
2. О внесении изменений в решение городского Совета ЗАТО Железногорск Красноярского края от 29.06.2006 № 14-72Р «Об утверждении Положения о порядке и условиях приватизации муниципального имущества на территории ЗАТО Железногорск Красноярского края».
3. О внесении изменений в решение Совета депутатов ЗАТО г.Железногорск от 25.08.2010 № 7-37Р «О создании антинаркотической комиссии ЗАТО Железногорск».
4. О внесении изменений в постановление Совета депутатов ЗАТО г.Железногорск от 24.03.2010 № 1-5П «Об утверждении составов постоянных комиссий Совета депутатов ЗАТО г.Железногорск».
5. О внесении изменений и дополнений в решение Совета депутатов ЗАТО г.Железногорск от 17.12.2013 № 43-233Р «О бюджете ЗАТО Железногорск на 2014 год и плановый период 2015-2016 годов».

Исполняющий обязанности Главы ЗАТО г.Железногорск
А.И.КОНОВАЛОВ

Муниципальное образование «Закрытое административно – территориальное образование Железногорск Красноярского края»
АДМИНИСТРАЦИЯ ЗАТО г.ЖЕЛЕЗНОГОРСК
ПОСТАНОВЛЕНИЕ
18.03.2014 №579
г.Железногорск

ОБ ОТМЕНЕ ПОСТАНОВЛЕНИЙ АДМИНИСТРАЦИИ ЗАТО Г. ЖЕЛЕЗНОГОРСК

В целях приведения муниципальных нормативно-правовых актов в соответствие с требованиями действующего законодательства, в соответствии с Федеральным законом от 05.04.2013 № 44-ФЗ «О контрактной системе в сфере закупок товаров, работ, услуг для обеспечения государственных и муниципальных нужд», руководствуясь Федеральным законом от 06.10.2003 № 131-ФЗ «Об общих принципах организации местного самоуправления в Российской Федерации», Уставом ЗАТО Железногорск,

ПОСТАНОВЛЯЮ:

1. Отменить следующие постановления Администрации ЗАТО г.Железногорск:

от 06.07.2010 № 1035 «Об утверждении состава единой котировочной комиссии УСЗН Администрации ЗАТО г.Железногорск»;

от 10.05.2011 № 823 «О внесении изменений в постановление Администрации ЗАТО г.Железногорск от 06.07.2010 № 1035 “Об утверждении состава единой котировочной комиссии УСЗН Администрации ЗАТО г.Железногорск”».

2. Управлению делами Администрации ЗАТО г.Железногорск (Л.В. Машенцева) довести до сведения населения настоящее постановление через газету «Город и горожане».
3. Отделу общественных связей Администрации ЗАТО г. Железногорск (И.С. Пикалова) разместить настоящее постановление на официальном сайте муниципального образования «Закрытое административно-территориальное образование Железногорск Красноярского края» в информационно-телекоммуникационной сети Интернет.
4. Контроль над исполнением настоящего постановления возложить на заместителя Главы администрации ЗАТО г. Железногорск по социальным вопросам В.Ю. Фомаиди.
5. Настоящее постановление вступает в силу после его официального опубликования.

Глава администрации С.Е.ПЕШКОВ

Муниципальное образование «Закрытое административно – территориальное образование Железногорск Красноярского края»
АДМИНИСТРАЦИЯ ЗАТО г.ЖЕЛЕЗНОГОРСК
ПОСТАНОВЛЕНИЕ
18.03.2014 №602
г.Железногорск

О ПРЕДОСТАВЛЕНИИ СУБСИДИЙ НА КОМПЕНСАЦИЮ ЧАСТИ РАСХОДОВ ГРАЖДАН НА ОПЛАТУ КОММУНАЛЬНЫХ УСЛУГ ИСПОЛНИТЕЛЯМ КОММУНАЛЬНЫХ УСЛУГ, ОКАЗЫВАЮЩИМ КОММУНАЛЬНЫЕ УСЛУГИ НА ТЕРРИТОРИИ ЗАТО ЖЕЛЕЗНОГОРСК В 2014 ГОДУ

В соответствии с Бюджетным кодексом Российской Федерации, Законом Красноярского края от 20.12.2012 № 3-957 «О временных мерах поддержки населения в целях обеспечения доступности коммунальных услуг», Законом Красноярского края от 20.12.2012 № 3-959 «О наделении органов местного самоуправления городских округов и муниципальных районов края отдельными государственными полномочиями Красноярского края по реализации временных мер поддержки населения в целях обеспечения доступности коммунальных услуг», постановлением Правительства Красноярского края от 13.02.2013 № 36-п «Об утверждении порядка расходования субвенций бюджетам городских округов и муниципальных районов края на осуществление органами местного самоуправления края отдельных государственных полномочий Красноярского края по компенсации части расходов граждан на оплату коммунальных услуг», постановлением Правительства Красноярского края от 14.02.2013 № 38-п «О реализации временных мер поддержки населения в целях обеспечения доступности коммунальных услуг», руководствуясь Уставом ЗАТО Железногорск, в соответствии с постановлением Администрации ЗАТО г.Железногорск от 28.02.2013 № 373 «Об исполнении государственных полномочий по реализации временных мер поддержки населения в целях обеспечения доступности коммунальных услуг», постановлением Администрации ЗАТО г.Железногорск от 01.03.2013 № 378 «Об утверждении Порядка предоставления компенсации части расходов граждан на оплату коммунальных услуг на территории ЗАТО Железногорск Красноярского края», на основании предоставленных заявления и документов,

ПОСТАНОВЛЯЮ:

1. Предоставить субсидию на компенсацию части расходов граждан на оплату коммунальных услуг исполнителям коммунальных услуг в 2014 году согласно Приложению № 1 к настоящему постановлению.
2. Отделу бухгалтерии Администрации ЗАТО г.Железногорск (В.Н. Агафонова) обеспечить перечисление средств субсидии на компенсацию части расходов граждан на оплату коммунальных услуг исполнителям коммунальных услуг в 2014 году согласно графику, изложенному в Приложении № 1 к настоящему постановлению в соответствии с «Порядком и сроками перечисления средств компенсации части расходов граждан на оплату коммунальных услуг гражданам и исполнителям коммунальных услуг», утвержденным постановлением Правительства Красноярского края от 14.02.2013 № 38-п.
3. Отчет по фактическому расчету размеров компенсации за 2014 год предоставляется исполнителями коммунальных услуг в Управление экономики и планирования Администрации ЗАТО г.Железногорск в срок до 16.01.2015.
4. На основании информации о потребности и целевом использовании средств компенсации за четвертый квартал исполнители коммунальных услуг осуществляют возврат остатка неиспользованных субсидий или средств субсидий, использованных не по назначению в бюджет ЗАТО Железногорск в срок до 30.01.2015.
5. Ответственность за достоверность представления «Информации о потребности и целевом использовании средств компенсации части расходов граждан на оплату коммунальных услуг», отчетов, квитанций возлагается на руководителя организации - исполнителя коммунальных услуг.
6. Управлению делами Администрации ЗАТО г. Железногорск (Л.В. Машенцева) довести настоящее постановление до сведения населения через газету «Город и горожане».
7. Отделу общественных связей Администрации ЗАТО г. Железногорск (И.С. Пикалова) разместить настоящее постановление на официальном сайте муниципального образования «Закрытое административно-территориальное образование Железногорск Красноярского края» в информационно-телекоммуникационной сети «Интернет».
8. Контроль над исполнением постановления возложить на первого заместителя Главы администрации ЗАТО г. Железногорск С.Д. Проскурнина.
9. Постановление вступает в силу после его официального опубликования.

Глава администрации С.Е.ПЕШКОВ

Приложение № 1 к постановлению Администрации ЗАТО г.Железногорск от 18.03.2014 № 602

ГРАФИК ФИНАНСИРОВАНИЯ СРЕДСТВ СУБСИДИИ НА КОМПЕНСАЦИЮ ЧАСТИ РАСХОДОВ ГРАЖДАН НА ОПЛАТУ КОММУНАЛЬНЫХ УСЛУГ ИСПОЛНИТЕЛЯМ КОММУНАЛЬНЫХ УСЛУГ ЗАТО ЖЕЛЕЗНОГОРСК В 2014 ГОДУ

№ пп	Наименование исполнителя коммунальных услуг	в том числе																Всего объем субсидии в 2014 году, рублей
		1 квартал				2 квартал				3 квартал				4 квартал				
		Всего	январь	февраль	март	Всего	апрель	май	июнь	Всего	июль	август	сентябрь	Всего	октябрь	ноябрь	декабрь	
1	2	3	4	5	6	7	8	9	10	11	12	13	14	15	16	17	18	19
1.	Муниципальное предприятие "Городское жилищно-коммунальное управление"	41 002 700,0	0,0	0,0	41 002 700,0	0,0	0,0	0,0	0,0	0,0	0,0	0,0	0,0	0,0	0,0	0,0	0,0	41 002 700,0
2.	Муниципальное предприятие "Жилищно-коммунальное хозяйство"	3 146 000,0	0,0	0,0	3 146 000,0	0,0	0,0	0,0	0,0	0,0	0,0	0,0	0,0	0,0	0,0	0,0	0,0	3 146 000,0
3.	Товарищество собственников жилья "Октябрьское" (г.Железногорск, ул.Октябрьская, д.26)	47 000,0	0,0	0,0	47 000,0	0,0	0,0	0,0	0,0	0,0	0,0	0,0	0,0	0,0	0,0	0,0	0,0	47 000,0
4.	Товарищество собственников жилья "Октябрьское" (г.Железногорск, ул.Октябрьская, д.4)	43 000,0	0,0	0,0	43 000,0	0,0	0,0	0,0	0,0	0,0	0,0	0,0	0,0	0,0	0,0	0,0	0,0	43 000,0
5.	Товарищество собственников жилья "Мирное" (г.Железногорск, пр.Мира, д.7)	43 000,0	0,0	0,0	43 000,0	0,0	0,0	0,0	0,0	0,0	0,0	0,0	0,0	0,0	0,0	0,0	0,0	43 000,0
6.	Общество с ограниченной ответственностью "Креол ТЕК"	477 000,0	0,0	0,0	477 000,0	0,0	0,0	0,0	0,0	0,0	0,0	0,0	0,0	0,0	0,0	0,0	0,0	477 000,0
	ИТОГО по ЗАТО Железногорск	44 758 700,0	0,0	0,0	44 758 700,0	0,0	0,0	0,0	0,0	0,0	0,0	0,0	0,0	0,0	0,0	0,0	0,0	44 758 700,0

ЗАБЫТЫЙ ПОЛК

НАВСТРЕЧУ ПОБЕДЕ СОВЕТСКОГО НАРОДА НАД ФАШИСТСКИМИ ЗАХВАТЧИКАМИ

ОРГАНИЗАТОРЫ

Газета «Город и горожане», сайт «ГиГ»
Молодежная организация ФГУП «ГУССТ №9»
Совет ветеранов ЗАТО Железногорск
Новости. Время местное
Городское радио
ГЖКУ

Великая Отечественная коснулась каждой семьи. В памяти живы герои войны, а в фотоальбомах бережно хранятся пожелтевшие снимки ваших прадедов, дедов и отцов, что с оружием в руках отстояли Родину.

Приглашаем вас присоединиться к нашей акции - приносите в редакцию фотографии ваших родственников, мы их увеличим до размера плаката, прикрепим на транспаранты и 9 Мая пойдем отдельной колонной на парад Победы.

На протяжении трех месяцев на страницах газеты планируется цикл публикаций о людях из «Забытого полка». О подвиге ваших близких узнают город и горожане.

Адрес редакции: Комсомольская, 25а, e-mail: gig-26@mail.ru.

ПО ПРАВУ ПАМЯТИ

Саша Арискин о своих прадедушке и прабабушке

ИСТОМИН ИВАН ЯКОВЛЕВИЧ

Родился в Казахстане в 1924 г. В 17 лет отправился на фронт после месяца обучения в роте разведчиков. Дошел до Польши. В 1945 году воевал в Японии. Дважды был ранен и один раз контужен. Имеет медали «За освобождение Варшавы», «За отвагу», «За освобождение Японии» и другие награды.

После завершения японской войны окончил техникум в Подмосковье и получил профессию горняка. В начале 50-х приехал в Красноярский край. Работал в горном управлении ПЯ-9.

ИСТОМИНА ПОЛИНА ПАРАМОНОВНА

Родилась в с.Ленинка Киевской обл. в 1919 г. Позже семья переехала в Бобрик-Гору Московской области, бывшее имение графа Донского – сына Екатерины II. Это село часто бомбили немцы, и все жители скрывались от бомбежек в часовне, построенной графом.

В 50-х годах Полина приехала с 5 детьми за мужем в Сибирь. С 1952-го по 1982 год работала в городских школах учителем начальных классов. Имеет медаль «За трудовую доблесть», медали к юбилеям Победы.

Дмитрий Викторович Савочкин о своем деде

САВОЧКИН ВАСИЛИЙ ЕЛИСЕЕВИЧ

Кадровый военный. Еще до войны успел пройти курсы младших командиров. Военную карьеру начал в финскую кампанию. Прошел всю Великую Отечественную младшим лейтенантом в пехоте, имел боевые награды. После продолжил службу в Вооруженных силах.

Людмила Владимировна и Виктор Владимирович Бабкины об отце

БАБКИН ВЛАДИМИР СТЕПАНОВИЧ

Родился в Пермской области в 1907 году. С 1930-го по 1940 год работал в органах ОГПУ и НКВД. Ушел на фронт в 1942-м. Контрразведчик «СМЕРШ». Защищал Смоленск, Великие Луки, Ступинские высоты. Освобождал от фашистов Польшу и Восточную Пруссию. Принимал участие в легендарной встрече союзников на Эльбе - в апреле 1945 года войска Второго Белорусского фронта встретились на разрушенном мосту через Эльбу близ Торгау с 1-й армией США. Войну закончил в звании капитана. Имел боевые награды и благодарности Верховного главнокомандующего И.Сталина.

Владимир Викторович Бреус об отце

БРЕУС ВИКТОР МИХАЙЛОВИЧ

1911 г.р., после рабфака из Днепропетровска был направлен в Красноярск на завод №4 им. Ворошилова (Красмаш) сталеваром. В 1941 г. пошел на фронт. Воевал сержантом, командиром отделения 1195 стрелкового полка 360 стрелковой дивизии.

После госпиталя при очередной атаке в декабре 1942 года погиб. Был похоронен в деревне Бурцево Псковской области. В 1946-1950 гг. производили перезахоронения из многих деревень, в том числе и из Бурцево. Только в 2009-м на мемориальную доску братской могилы на ст. Чернозем Великолукского района была внесена фамилия погибшего сержанта Виктора Бреуса.

Кстати, благодаря усилиям Владимира Бреуса и его сестер Галины и Валентины, их запросу в Кировский райвоенкомат в декабре 2000 года, имя отца появилось в зале Боевой славы красноярского мемориала на Покровской горе среди погибших воинов, призванных из Красноярского края.

Ярослав Ларченко (школа №90, 5А) о прадедушке

ШЕВЧЕНКО ВАСИЛИЙ ДЕНИСОВИЧ

Мой прадед родился в Казахстане в селе Приречное Целиноградского района 23 июня 1918 г. В два года дед остался сиротой. Отец его ушел на войну против Колчака (белогвардейский офицер) в Сибири и пропал без вести, а мать умерла. В 1929-м, спасаясь от голода, приехал с бабушкой в д.Терентьево, затем переехал в Красноярск. В 1936-1938 гг. работал на Красмаше.

В 1938-м его призвали в Красную Армию. И сразу же направили на озеро Хасан. Там уже шли бои. К концу службы началась Великая Отечественная война. И дедушка остался защищать границы нашей Родины на Дальнем Востоке. Война для него длилась целых семь лет. Но об этом он не очень любил рассказывать.

Главной своей наградой дед считал медаль «За победу над Японией». Но в документах к ней напутали с отчеством, а затем внуки потеряли и саму медаль. Остальные награды бережно хранятся у старшего правнука, а документы к ним, фронтовые фотографии и небольшая автобиография - в нашей семье.

ЖДЕМ ВАШИХ ПИСЕМ ПО АДРЕСУ:
662972 ЖЕЛЕЗНОГОРСК-2,
А/Я 174, e-mail: gig-26@mail.ru

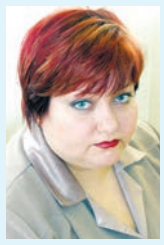

Елена НАУМОВА

Тему, которую сегодня задали нам вы, наши читатели, можно смело назвать «по следам наших публикаций». Зацепили, что называется, мысли и мнения наших читателей, а потому и продолжается эпистолярная дискуссия. Поднятый в прошлом номере украинский вопрос, а главное, сам факт публикации письма «про это» в газете вызвали неоднозначную реакцию. Но раз мы объявили обсуждение открытым, то публикуем разные мнения горожан. Даже если редакция позицию авторов НЕ РАЗДЕЛЯЕТ.

[ЛИЧНОЕ МНЕНИЕ]

О КРЫМЕ И ДЕМОКРАТИИ

Прочел в «ГиГ» от 13.03.2014 письмо Ю.Ермошкина «Государственное безумие» и подивился открывшейся демократичности газеты. Решил попробовать: может быть, напечатают и мою политическую статью?

В России к сепаратизму относятся жестко – он запрещен. На Северном Кавказе силовики регулярно убивают сепаратистов. Но это внутри страны. В странах же СНГ, ориентирующихся на Запад, Россия поддерживает сепаратизм – так появились «независимые» Приднестровье, Абхазия, Южная Осетия.

Что тянет людей к России? Во-первых, конечно же, относительное богатство, основанное на высоких ценах на нефть и газ. Но не только. Россия - по духу полусоветская страна: где-то памятники Ленину опрокидывают, а в России они стоят целехонькие, с них сдувают пыль. На главной площади страны лежит мумия Ленина. Сохраняется масса коммунистических названий улиц. Процветает антиамериканизм. В ряде других стран часть народа придерживается той же ориентации, поэтому Россия для них является маяком. Кое-где к данной тяге добавляется еще и русский национализм.

Вот такая идеология является массовой в Крыму, поэтому и тамошние русские, и Россия воспользовались ослаблением центральной власти на Украине, чтобы передать Крым России. Но вот вопрос: надо ли этому сильно сопротивляться? Демократия требует обеспечения права народов на самоопределение, и в Крыму оно реализовалось. Получается любопытная ситуация: если бы не вмешательство российской армии, то правительство Украины силой бы заблокировало референдум и демократия пошла бы под откос.

В оценке ситуации с Крымом я нахожусь в раздрае: с одной стороны, симпатизирую новой власти на Украине, с другой – я демократ, поэтому пусть полусоветский Крым обретет объятия полусоветской России.

Р.КЛИНКЕРМАН

ЮРИЙ, ТЫ НЕ ПРАВ…

Ты, Юрий Михайлович, как старый партиец, сразу узнаешь известное обращение Егора Лигачева к Ельцину: «Борис, ты не прав!» Партиец ты, конечно, известный. В каких только партиях не состоял: и коммунистом был, и демократом... Поэтому мое обращение будет тебе понятным.

Я очень внимательно смотрю ТВ, причем не только российские каналы, но и запрещенный «Дождь», который транслируется нам без всяких ограничений. Просмотр «Дождя» для меня – это пятиминутка ненависти. Тебе, как человеку глубоко и высокообразованному, не надо объяснять и делать ссылку на «1984» Д.Оруэлла, чтобы понять, как я отношусь ко всем ведущим «Дождя». На днях даже попытался зарегистрироваться на их сайте, чтобы опубликовать свое личное мнение об их предательском, бандеровском, нет слов, каком отношении к нашей стране. Не получилось. Я-то думал, что бы такое написать Лобкову и иже с ним, чтобы хоть кто-то прочитал, что есть такой Булынин, который люто ненавидит этих предателей и ненавистников России!

И вдруг ТЫ! Сидящий рядом, всего этажом ниже меня в 16-м корпусе ОАО «ИСС»! Неужели можно просто-напросто спуститься на этаж ниже и сказать тебе в лицо то, что я хотел сказать Лобкову? Какая удача! Но нет же, никто не увидит и не узнает. Как жаль!

Поэтому пишу в «ГиГ»... Впервые пишу в своей жизни. Ты, в отличие от меня, известен в нашей прессе, много о чем уже писал: и о горнолыжных трассах, и о... да о чем ты только не писал - не буду я вспоминать все твои байки. Вот и до Украины дошел. Ты напоминаешь мне героя А.П.Чехова, которого «всякое открытие терзает... как гвоздик в спине». Не хочу и не буду обсуждать с тобой все твои тезисы о неправомерности действий России. Венгрия 1956-го и Чехословакия 1968-го – как ты уже долго живешь, Юрий Михайлович.

Ты, Юрий Михайлович, больше бы думал о том деле, за которое получаешь деньги в ОАО «ИСС», а здесь у тебя все гораздо хуже, чем в Украине. Не стыдно ли в зарплатной ведомости расписываться? И ты сам знаешь, что в данном случае я говорю абсолютную правду.

С полным неуважением

Ю.БУЛЫНИН

[СВЯЗЬ ПОКОЛЕНИЙ]

УДАЧИ ВАМ, РЕБЯТА!

Пусть уже и прошло время, но хочется вспомнить, как ежегодно в школе 101 отмечают День защитника Отечества. В этом году педагоги-ветераны вместе с учащимися под руководством Нелли Сергеевны Кузиной посетили тех, кто во время войны вложил силы в Победу. Это участники Великой Отечественной войны Сергей Павлович Кучин, Сергей Петрович Архипов, труженики тыла Надежда Епифановна Кучина, Мария Афанасьевна Кравченко, Галина Степановна Шабалина. Дети вручили им открытки и небольшие сувениры. В этот же день в школе состоялась военно-спортивная эстафета учеников и воинов в/ч 3377. Более подготовленными, конечно, оказались служащие-контрактники, а у ребят была возможность поучиться у старших. В рамках акции «Подарок воину» школьники приготовили для солдат в/ч 3377 сладкие сюрпризы и вручили их представителю части на празднике песни и строя для 3-4-х классов 22 февраля.

Физическому и эстетическому воспитанию в 101-й уделяется очень большое внимание: прекрасный тренажерный зал, коллекция кубков свидетельствуют об этом. Преподаватель физкультуры и ОБЖ Евгений Анатольевич Терентьев с особой гордостью рассказывал о своих воспитанниках-призерах.

Знакомясь с экспозициями в коридорах школы, с работой педколлектива, мы пришли к выводу, что молодому поколению есть чем гордиться и на кого равняться. Удачи вам, ребята!

А.П.БУРЫКИНА, председатель городского Совета ветеранов (ГСВ), Л.В.КАРАСЮК, председатель комиссии по работе с молодежью в составе ГСВ, А.Т.ЯХНО, ветеран ВОВ, член президиума ГСВ

[КОММУНАЛКА]

ДАВАЙТЕ ВСЕ ЖЕ ПОСЧИТАЕМ

Здравствуйте!

У меня тоже возник вопрос к ГЖКУ: почему с нас столько много берут именно за уборку подъездов, а уборщицам платят так мало? Собственно, почему возник такой вопрос? Мне на глаза попалась ваша газета №11 от 13.02.2014, и, прочитав в ней письмо «от лица всех уборщиц ГЖКУ» «Уборщицей будешь?», я просто не смогла удержаться, чтобы не ответить.

Уважаемая редакция «ГиГ»! Полностью поддерживаю автора письма: действительно, ведь сами подъезды, дома, лестничные пролеты не производят мусор. В подъезде, где живут нормальные, цивилизованные люди, грязь может быть только от погодных условий, заносимая обувью. А все остальное, извините за выражение, д... производим мы сами, жильцы.

Наш дом одноподъездный, 9-этажный, на 116 квартир, по 12 на этаже. Понятно, что если столько человек пройдут по этажу или лестнице, коляску-велосипед провезут, то пыль, грязь, мокрые следы останутся. Бывает, билетик, фантик из кармана выпадет, когда ключи достаешь. Но окурки, бутылки не из кармана же выпали, а огромные пакеты с мусором, что ставят-складируют возле мусоропровода, лифта или даже в кабине лифта, - они откуда? Подростки из соседнего дома подкинули? Вот ты несешь и ставишь пакеты возле мусоропровода, а для кого ты их там ставишь? Кто их должен выносить? Зачем ты столько мусора копишь на целый огромный пакет, который в мусоропровод не влезет?

Труд уборщиц подъездов тяжелый, неблагодарный и низкооплачиваемый. Автор письма предлагает посчитать: «оклад уборщицы 4700, за месяц надо убирать 13 подъездов, в месяц с одного подъезда уборщица получает аж целых 360 рублей». А давайте действительно посчитаем! Ничего не имею против уборщиц: что сказали убирать, сколько и за сколько, они то и делают. А вот сколько с нас, жильцов, за эту уборку берут, за что и для чего?

Рассмотрим приложение к договору управления «Размер платы за жилое помещение по производственной программе на 2014 год», адрес объекта: ул.60 лет ВЛКСМ, д.20. Согласно этой программе и плановой стоимости работ: Наименование работы: 1.1.3. Уборка лестничных клеток в жилых домах с лифтами. Единица измерения: 100 кв.м. Всего в доме мест общего пользования: 9,47 (т.е. 947,4 кв.м). Плановая цена за единицу: 96,90 руб. Принятая периодичность (раз в год): 247 (т.е. каждый рабочий день в году!). Плановый объем работ: 2339,09 кв.м за год. Плановая стоимость работ (без НДС): 226657,83 руб. Плановая стоимость работ (с НДС): 267456,24 руб. Как говорила в своем письме представительница «всех уборщиц ГЖКУ»: «путем несложных арифметических действий получается, что в месяц с одного подъезда уборщица...» должна получать 267456,24/12=22288,02 рубля! Это согласно тому, что оплачиваем мы, собственники квартир нашего одноподъездного дома, и это гораздо больше 360 рублей. Разделим эту сумму на количество квартир и получим, что в месяц с каждой квартиры берут 192 рубля с копейками на оплату труда уборщицы. Если в другом 9-этажном доме квартир на этаже меньше, то получается, что уборку нашего одного подъезда по площади можно приравнять к двум-трем подъездам в другом доме. Но ведь в соответствии с оплачиваемой нами принятой периодичностью (247 раз в год!) дом и должен убираться 247 дней. Никак не два раза в месяц влажная уборка и через несколько дней подметание только лестничных пролетов, да и то не всех и не всегда.

22288,02 рубля с нашего дома, с соседнего (точно такого же) еще столько, рядом еще три одноподъездных дома по 36-48 квартир... Если взять 13 подъездов, то получается, что наши уборщицы - миллионерши! Возможно, часть денег из этой суммы идет на расходные материалы: тряпки, ведра, спецодежду, перчатки, веники с совками, швабры. Больше ведь никакими моющими средствами уборщицы не пользуются, да и каждый месяц, наверное, это не покупается. Вероятно, часть денег идет на оплату табельщицы-бухгалтера, что нормирует и начисляет зарплату уборщице, еще часть - начальнику ЖЭКа, штату сотрудников ГЖКУ, хотя им-то за что? Воду за мытье полов мы оплачиваем отдельно. Давайте тогда или с нас, собственников, брать меньше за оплату труда уборщиц или уборщицам платить столько, сколько с нас берут, тогда это будет высокооплачиваемая престижная работа, и убираться в подъездах будут гораздо чаще и чище.

Может быть, я чего-нибудь не понимаю в расчетах, тогда пусть ГЖКУ разъяснит подробно, откуда берутся такие расценки - и не только на оплату уборки подъездов. Очень хочется ответы получить, особенно когда приносят квитанцию на оплату - почти 4 тыс. рублей за однокомнатную квартиру в 36 квадратов... Просто наболело и прорвало.

С уважением

Н.П.КОСИНОВА

[В ПРОЕКТЕ]

ШКОЛЬНАЯ ФОРМА КАК МЕЧТА

На днях «Российская газета» сообщила, что в 2015-м единой формы для школьников снова не будет. В этом году из 12 миллионов российских учеников формы хватило лишь на 3,5 миллиона детей. Почему, когда на прилавках магазинов полно одежды для школьников, вдруг оказалось, что детей одевать не во что?

ПЕРВОЙ в Железногорске ввела школьную форму для своих учеников гимназия №91. Произошло это еще 20 лет назад по инициативе тогдашнего директора Людмилы Митюкляевой. В остальных городских учебных заведениях о форме заговорили лишь в 2012 году, когда комитет Госдумы по образованию принял законопроект, устанавливающий для школ региональные единые требования к одежде.

Причиной актуализации давно забытой темы стал скандал в Ставропольском крае. Администрация одного из учебных заведений запретила ученицам-мусульманкам появляться в классе в хиджабах. Родители девочек обратились в Верховный суд и проиграли. В итоге школьницы ушли на экстернат.

В многонациональных районах к конфликту отнеслись бурно, посчитав решение суда ущемлением права на свободу вероисповедания. А в обществе начались бурные споры, нужно ли вернуться к школьной форме, так привычной в советское время. По мнению сторонников ее введения, форма сплачивает коллектив, дисциплинирует, не отвлекает от учебы, а также устраняет признаки религиозного, а также социального и имущественного различий. Противники единообразия школьной одежды последний аргумент считали совершенно неубедительным: у одного ребенка навороченный гаджет, его привозят на уроки на дорогом автомобиле, у другого - старенький мобильник, и передвигается он на общественном транспорте. К тому же дополнительные траты для значительной части российских семей оказались бы слишком обременительными. Кроме того, к школьницам в хиджабах в районах, где компактно проживают мусульмане, якобы, уже давно привыкли. Девочки в платках на уроках раньше почему-то никого не смущали.

Но после заявления Путина, что «в регионах вполне можно вводить единую форму одежды», стало ясно: дебаты закончились. Однако комитет Госдумы по образованию тогда принял, по сути, всего лишь законопроект об обязательном дресс-коде для учащихся. Учебные заведения разрешалось посещать в строгих юбках, сарафанах, брюках, жилетах и пиджаках. И никаких джинсов. Но как именно должна выглядеть одежда, решала сама школа. То есть ни о каком возврате к единой форме речи не шло. Новый закон РФ «Об образовании» дал школам право самостоятельно устанавливать требования к одежде учащихся. Регионы обязали к началу 2013 года подготовить регламентирующие документы по этому вопросу.

Быстрее всего отреагировали на нововведение коммерсанты. По всей стране появились магазины, торгующие школьной одеждой. Заказать форму в основном импортного (обычно китайского и турецкого) производства можно было и на многочисленных интернет-сайтах. Цены на товар считались вполне демократичными. К примеру, юбка для ученицы начальной школы предлагалась всего за 300 рублей.

В железногорских учебных заведениях форму стали вводить постепенно, сначала в первых классах, ведь никаких жестких требований по этому поводу из министерства образования края так и не поступило. Впрочем, в гимназии №96 форму сегодня носят все школьники. И даже педагоги!

Директор гимназии Евгения Бреус рассказала, что на совете самоуправления было принято решение одеть всех учеников в трикотажные жилеты и пуловеры с эмблемой школы. У каждого возрастного звена свой цвет. Трикотаж не стесняет движения, практичен, считает Евгения Валерьевна. Стоимость униформы всего 700-800 рублей.

Примерно по тому же пути пошла и 106-я. Ее ученики скоро тоже будут щеголять в одинаковых жилетках. Остальные детали гардероба ребенка подберут сами родители, главное, чтобы вещи не были ярких цветов.

Казалось бы, вопрос решен: дети в классе выглядят вполне прилично, а родителям это удовольствие обходится не очень дорого. Однако такое положение дел не устроило отечественный бизнес. Промышленники объединились в Национальный союз производителей и при поддержке ЛДПР и ОНФ стали лоббировать идею госрегулирования производства школьной одежды. По мнению бизнесменов, если регионы по-прежнему будут самостоятельно определять фасон формы, то не исключено, что в некоторых местностях те же хиджабы могут и узаконить. Но самое главное - при госрегулировании до 50 млн рублей ежегодно не будет уходить зарубежным поставщикам.

В итоге глава государства одобрил введение единой школьной формы как способ обеспечения заказом отечественных производителей и издал соответствующее поручение. Закона пока нет, но это значит, что одежду для школьников теперь должны шить только из отечественных тканей и только на отечественных фабриках. Стоимость повседневного комплекта школьной формы определена в 2-3 тыс. рублей. Причем речь идет именно о полном комплекте, а не об одном элементе, скажем, жилете. О разнообразии фасонов можно забыть – предусмотрены лишь климатические особенности регионов.

Что по этому поводу думают педагоги? Мнения, как водится, разделились.

- Мы не против поддержки отечественного производителя, но зачем вводить абсолютно одинаковую одежду для всех учебных заведений? – недоумевает Евгения Бреус. - Форма - это лицо школы, как, скажем, герб города. Возврат к единой форме, какая была в СССР, совершенно неразумен. Получается, нас хотят лишить свободы выбора.

Директор 101 школы Елена Хоровенько, напротив, считает, что было бы здорово, если бы все дети посещали уроки в одинаковой форме. И как пример приводит Сингапур, где униформу носят дети уже с садика.

Впрочем, мечты об одинаково одетых учениках пока преждевременны. Именно об этом и сообщила «Российская газета». У текстильной промышленности страны недостаточно мощностей для этого масштабного проекта. Нет ни технической документации, ни швейных фабрик, которые могли бы выполнить такую огромную работу. Кроме того, шерстяную ткань в России выпускают только три предприятия, а собственное производство синтетики отсутствует совсем.

Марина СИНЮТИНА

[ЭКОЛОГИЯ]

ЧИСТКА НАЧИНАЕТСЯ

Несмотря на всеобщую оптимизацию и режим тотальной экономии бюджета, Железногорску удалось отстоять запланированный проект очистки озера. Финансирование Москва подтвердила. Аукцион на очистку железногорской голубой жемчужины (по документам – «водохранилища реки Кантат») выиграло ООО «Стройтехникс» (Красноярск), контракт с фирмой подписан 13 марта.

КАК и положено всякому природному водоему, наше озеро, постепенно мелея, должно было превратиться в болото, а потом зарасти лесом. Подробности этого необратимого процесса детально описаны в школьных учебниках. В нашем случае донное заиливание особенно интенсивно шло в юго-западной и юго-восточной частях водохранилища. Там, где наименьшая проточность. Обследование показало: самый ил - возле яхт-клуба, СЮТ и на Элке.

Железногорск, справедливо гордясь своей главной достопримечательностью, с таким ходом событий мириться не захотел. Попытки борьбы с природным процессом предпринимались, но успех был не впечатляющий. На реальную же очистку озера у города не было ни денег, ни сил. Понимая, что в одиночку это растущее болото нипочем не победить, глава ЗАТО Вадим Медведев решил привлечь к разрешению ситуации и федерацию, и край, и железногорскую общественность. Работа над масштабным проектом стартовала несколько лет назад. На сегодня он прошел государственную экспертизу и получил одобрение железногорского Общественного совета при главе. А главное - подтверждено федеральное финансирование. Теперь появился подрядчик, и начинается воплощение грандиозных планов в жизнь.

Проект очистки водохранилища рассчитан на два года. В 2014-м предстоит освоить порядка 47 млн рублей. Общая стоимость проекта - 62,7 млн рублей.

Итак, проект рассчитан на два года. В 2014-м предстоит освоить порядка 47 млн рублей. Намечены четыре точки ликвидации донных отложений, расчистка русла Кантата и создание мест для просушки ила. Ил будут извлекать со дна земснарядами. Отфильтрованная вода вернется назад в озеро, а ил останется на берегу. Опасных примесей в нем не обнаружено. Специалисты обещают, что и никаких специфических ароматов не будет. Ил, высыхая, образует корку, которая блокирует запах. И даже пляжи закрывать не придется, пообещал Юрий Латушкин и гарантировал постоянный контроль санитарного состояния берегов и воды. Просохший ил уедет на городскую свалку, чтобы там со временем превратиться в грунт, который можно использовать для послойной засыпки мусора. Проектный объем уже обезвоженных иловых отходов - 75 тысяч кубометров.

Всего предстоит очистить 22 гектара озерного дна. Грандиозная генеральная уборка пройдет впервые в истории озера.

Следующим летом работы будут продолжены. Всего предстоит очистить 22 гектара озерного дна. Общая стоимость проекта - 62,7 млн рублей. Такая грандиозная генеральная уборка водохранилища пройдет впервые в его истории. Специалисты уверены: эти работы помогут вернуть чистоту озерной воды, о которой последние поколения железногорцев даже и не подозревают, а старожилы успели подзабыть. Более того, в итоге даже обещают увеличение водного зеркала до тех размеров, какие были в самом начале, полвека назад.

«Все наши чаяния насчет озера переходят в практическое русло, - сказал по этому поводу заместитель главы администрации по ЖКХ Юрий Латушкин. - С подрядчиком мы уже провели предварительные переговоры. Думаю, в марте они начнут подготовительные работы».

Проектировщики обещают увеличение водного зеркала до тех размеров, какие были 50 лет назад, когда появилось озеро.

И еще. Как отметил первый заместитель министра природных ресурсов и лесного комплекса Красноярского края Сергей Васин, проект именно по охране водного объекта будет реализован впервые в крае. Да и по всей России подобных примеров – от силы два-три. Обычно федеральные деньги приходится выделять под давлением всяческих ЧС для устранения или предотвращения затоплений. А тут, слава богу, обошлось без инцидентов.

Ирина СИМОНОВА

Елена НАУМОВА

Всем привет! Благодати и терпения отважным, кто пост держит. Ну и нам, остальным, подтягиваться. Да не к столу, а к чистым помыслам, добрым делам. И здоровому питанию, наконец. Каждый понедельник ведь собираетесь, по себе знаю. А тут самое время взять и сделать. Но не просто так, закрыв рот на замок, а по всем правилам. Ведь даже голодать надо уметь, не то что пост держать. Ставлю задачу на сегодня: правила изучаем, рецепты запоминаем, к здоровью подступаем.

У ВЕРЫ И ЗДОРОВЬЯ НА ПОСТУ

[ОСВАИВАЕМ ТЕОРИЮ]

ОСНОВЫ ПРАВИЛЬНОГО ПИТАНИЯ

Великий пост, безусловно, занимает особое место в православном календаре. Во время Великого поста происходит просветление и очищение тела и души. Духовное очищение - с помощью молитв, исповедей, свершения добрых дел. Телесное же очищение достигается посредством употребления постной пищи и отказа от алкоголя. Но необходимо помнить о правилах, которые помогут поститься без вреда для здоровья.

▸ Пост многие расценивают как некую диету и повод для похудения. Но чаще, наоборот, поправляются, и все из-за неправильно составленного меню. Самая распространенная ошибка новичков – просидеть эти недели на сушках, орехах и сухофруктах, то есть «быстрых» углеводах. Очень удобно и готовить совсем не нужно. Таким образом, к концу поста люди не худеют, а округляются. Поэтому в пост стоит есть крупы, овощи, бобовые – «медленные» углеводы, ограничить сладкое, но не отказываться от растительного белка. Бобовые и соя достаточно жирные, поэтому необходимо тратить много энергии, чтобы их сжигать. Больше двигайтесь, тогда к завершению поста вы не прибавите в весе.

▸ Попробуйте сделать свой постный рацион как можно более разнообразным. Каждый продукт содержит свой набор витаминов и микроэлементов, поэтому чем разнообразнее питание, тем легче вашему организму получать необходимые питательные вещества.

▸ Во время поста старайтесь физически не перенапрягаться. Если же это не удается, то позвольте себе более калорийную пищу.

▸ Откажитесь от алкоголя! Даже после завершения поста постарайтесь употреблять его в небольшом количестве.

▸ После окончания поста не меняйте резко режим питания и объем порций. Вы загнали организм в режим экономии энергии, и ему нужно время, чтобы перестроиться. Резкое увеличение количества потребляемой пищи приведет и к быстрому набору веса.

▸ Не стоит сразу после поста налегать на мясо. Белковую пищу лучше начинать вводить с яиц.

▸ Не забывайте, что смысл поста не в голодовке, а в сострадании, любви и покаянии. И если по состоянию здоровья отказ от определенных продуктов может нанести вред организму, то церковь даст свое благословение на их употребление.

▸ Для каждого человека пост может нести свой собственный смысл. И эти 40 дней – повод и возможность каждому понять, какой именно.

[ВКУСНЫЙ ПРАКТИКУМ]

ПОЛЕЗНОЕ МЕНЮ: БЛЮДА НА НЕДЕЛЮ

Великий пост в этом году начался с чистого понедельника 3 марта и закончится в субботу 19 апреля. Вы помните, что в этот период нельзя есть мясо, рыбу, яйца и молочные продукты, а в некоторые дни постящимся дозволяется только пить воду. Но тем, кто не очень строго соблюдает православные каноны, предлагаем вкусное постное меню.

ФАРШИРОВАННЫЕ ПЕРЧИКИ

ПОТРЕБУЕТСЯ:

Перец болгарский (крупный) — 3 шт., картофель - 500 г, шампиньоны - 200 г, лук - 1 шт., базилик свежий, орегано и сушеный чеснок - по вкусу, масло растительное, соль и перец - по вкусу.

ГОТОВИМ:

Картофель отварить в подсоленной воде до полной готовности. Сливая, оставить немного в кастрюле. Размять, добавить специи, перемешать.

Обжарить мелко нашинкованный лук на растительном масле, добавить шампиньоны. Смешать с картофелем.

Перцы разрезать вдоль пополам, удалить семена. Наполнить начинкой. Запекать при 200°С 20–25 минут. Перед подачей посыпать нашинкованным базиликом.

ШАШЛЫЧКИ ИЗ ШАМПИНЬОНОВ

ПОТРЕБУЕТСЯ:

Шампиньоны мелкие - 700 г, соус соевый - 4 ст. л., лимонный сок - 2 ст. л., паприка сладкая - 2 ч.л., чеснок - 2-3 зубчика, пучок укропа.

ГОТОВИМ:

Деревянные шпажки замочить в воде с добавлением нескольких капель лимонного сока. Сложить шампиньоны в полиэтиленовый пакет, добавить в него нарезанный укроп, лимонный сок, соевый соус, чеснок и паприку. Завязать пакет и несколько раз встряхнуть, чтобы содержимое полностью перемешалось. Оставить грибы в холодильнике мариноваться на 10–15 минут. Нанизать шампиньоны на шпажки, положить на противень, застеленный пекарской бумагой, и запекать в разогретой духовке 15 минут при 220°С.

КАПУСТНЫЕ КОТЛЕТЫ

ПОТРЕБУЕТСЯ:

Капуста - 1 кг, лук - 1 шт., чеснок - 3-4 зубчика, мука - 120 г, крупа манная - 80 г, укроп, петрушка - по вкусу, сухари панировочные, соль и перец - по вкусу.

ГОТОВИМ:

Сваренную до мягкости в подсоленной воде капусту мелко нарезать или измельчить в блендере (я довожу до кипения уже мелко нашинкованную капусту). Отожмите, чтобы удалить влагу. Добавить лук и чеснок, нарубленную мелко зелень. Приправить, всыпать манку и муку. Перемешать и оставить на 5 мин. Из полученной массы сформовать котлеты, обвалять в сухарях и обжарить на растительном масле.

ЗАПЕКАНКА ИЗ ЦВЕТНОЙ КАПУСТЫ С ФАСОЛЬЮ

ПОТРЕБУЕТСЯ:

Цветная капуста - 150 г, фасоль зеленая - 100 г, помидоры в собственном соку - 2 шт., сладкий перец - 1 шт., луковица - 1 шт., чеснок - 2 зубчика, мука - 1 ст.л., растительное масло - 1 ст.л., черный молотый перец и соль - по вкусу, тофу мягкий - 100 г.

ГОТОВИМ:

Брокколи и фасоль сварить до полуготовности и остудить. Сладкий перец нарезать кубиками. Для приготовления соуса лук и чеснок очистить, нашинковать и спассеровать на половине разогретого растительного масла.

Муку обжарить в оставшемся масле, развести водой до сметанообразного состояния, добавить лук и чеснок, перемешать, добавить размягченный тофу.

Все овощи выложить в огнеупорную посуду, посолить, поперчить, залить соусом и запекать в предварительно разогретой духовке в течение 30–40 минут.

ЛИМОННЫЙ РИС С КЕШЬЮ

ПОТРЕБУЕТСЯ:

Рис длиннозерный - 1 ст., кешью - 50 г, вода - 2 ст., цедра лимона - 1 ст. л., масло растительное, сок лимонный - по вкусу, щепотка карри, соль и специи - по вкусу.

ГОТОВИМ:

Рис отварить в подсоленной воде почти до полной готовности (около 20 минут). На растительном масле обжарить кешью. Добавить рис, цедру лимона, немного лимонного сока и карри. Перемешать, добавить другие специи по желанию. Готовить 3–4 мин., затем снять, оставить на 5 мин. под крышкой.

Кстати, если при обжаривании риса и орешков вы добавите нарезанные курагу и изюм, у вас получится вкуснейший фруктовый плов.

САЛАТ ИЗ СЕЛЬДЕРЕЯ С ГРЕЦКИМИ ОРЕХАМИ

ПОТРЕБУЕТСЯ:

Корень сельдерея - 100 г, морковь - 1 шт., грецкий орех - 25 г, чеснок - 1 зубчик, йогурт (соевый соус) - 2 ч.л., соль и зелень - по вкусу.

ГОТОВИМ:

Сельдерей нарезать соломкой. Морковь нашинковать. Для приготовления соуса чеснок очистить, растолочь с грецкими орехами до получения однородной маслянистой массы, добавить соль, немного йогурта или соевого соуса, взбить венчиком.

Сельдерей и морковь аккуратно смешать, полить заправкой, хорошо перемешать, украсить зеленью и подать на стол.

СВЕКЛА С АВОКАДО

Одну свеклу вареную, порезанную ломтиками, 50 г авокадо кусочками, листья салата, зелень выложить на тарелку, полить 1 ч.л. уксуса. Украсить зеленью, салатом, посыпать солью и подать на стол.

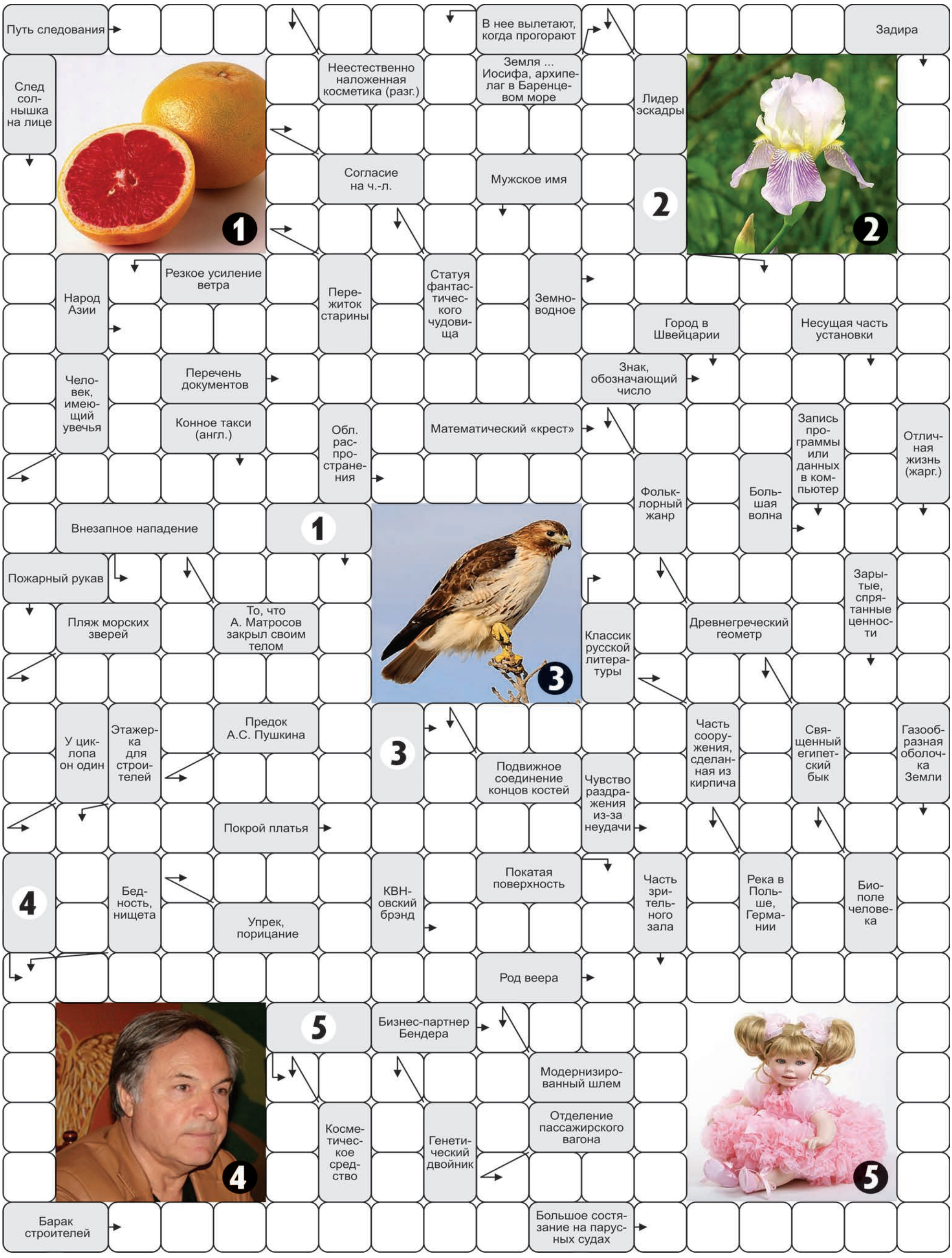

Ответы на сканворд №19

ПО ГОРИЗОНТАЛИ: Караван. Фланг. Трезвон. Банкрот. Издевка. Перо. Толкач. Вирус. Шток. Дамаск. Гагат. Мол. Упрек. Коала. Потсдам. Осмотр. Шафер. Окно. Суэц. Стихи. Азимут. Вест. Ааюн. Плутократ. Епископ. Овцы. Вздор. Елец. Архиерей. Апатия.

ПО ВЕРТИКАЛИ: Серенада. Апекс. Повар. Узел. Опиум. Пустоцвет. Сыр. Антибиотик. Вещи. Компостер. Ночлег. Дьер. Низок. Шпинат. Ряса. Орфей. Фанатик. Штык. Жнец. Оборка. Пыльца. Война. Змеи. Ерик. Мыши. Мало. Марк. Ушко. Тату. Прованс. Ливр. Трапезная.

[МИР УВЛЕЧЕНИЙ]

КАКИЕ ОНИ СТАРАТЕЛЬНЫЕ!

Бывает так, что есть у человека стабильный доход, собственное жилье, дети подросли, да и жизнь в общем-то уже сложилась. Чем может заняться состоявшийся взрослый, если в привычных рамках дом-работа-дом стало слишком тесно и захотелось чего-то нового? В мире множество примеров, когда люди за 40 или 50 неожиданно для себя и окружающих первый раз в жизни садятся за фортепиано или берут в руки кисть. Кто-то покрутит пальцем у виска: заняться, мол, больше нечем? А кто-то возразит: мало ли какой талант может проснуться в человеке, когда годы, как говорится, уже не те.

В НАШЕМ городе такие возможности тоже есть. Много лет в музыкальной и художественной школах работали вечерние платные группы для взрослых. В музыкалке после перерыва в несколько лет обучение для взрослых возобновляется вновь. Директор ДШИ Владимир Ковальчук рассказал, что с будущего учебного года начнет работать вечернее отделение по всем 13 специальностям. А вот художка для взрослых открыта и сейчас. Чем не вариант занять свободное время, тем более что фитнес и танцы подходят далеко не всем.

- Ваша задача – изобразить на плоскости геометрические тела, - начинает урок для взрослых преподаватель Детской художественной школы Николай Антончик, и ученики за мольбертами сосредоточенно вглядываются в бытовой натюрморт из деревянной кадки и ковша. - Нужно понять, как это все строится. Предметы вроде бы простые, но это только на первый взгляд. Вздохнули, поехали!

В классе тишина, слышно только поскрипывание карандашей. Взрослых, в отличие от детей, не нужно дисциплинировать, они сами себя готовы делать ради достижения цели. Ученики вечернего отделения ДХШ обучаются по одной программе со школьниками, но успевают пройти ее за три года вместо четырех. Набор предметов стандартный: рисунок, живопись, композиция, история искусства и керамика. Уроки проходят четыре раза в неделю по три академических часа. Занятия платные, 1200 рэ в месяц. Вроде небольшая сумма, но эти деньги педагогам художки приходится отрабатывать сполна.

- Детей учить проще, - признается Николай Антончик. - Взрослые приходят уже со своим видением мира, своим опытом, их сложно переучивать. Зато такие старательные!

Художественная школа, даже если это вечернее отделение, вовсе не кружок по интересам и не факультатив. Нельзя пропускать занятия или приходить «по настроению». Тут и оценки выставляются, как в школе, и спрашивают со взрослых учеников по всей строгости, а будущие выпускники полгода готовят дипломный проект. Далеко не все выдерживают такую нагрузку, к тому же занятия проходят поздно вечером. Ко второму полугодию первого курса в классе остаются только самые целеустремленные.

- Почти всю неделю по вечерам ходить на занятия тяжело, - признается ученица ДХШ Валентина Савченко, сотрудница ВНИПИЭТ. – Но я бросать ни в коем случае не собираюсь. Каким бы трудным ни выдался день, здесь сразу становится легко, приливают силы, а учитель Николай Иосифович постоянно шутит, веселит нас. После занятия хочется рисовать еще и еще. Когда возвращаюсь домой, сразу берусь за карандаш. Я полвека проработала с черно-белыми чертежами, поэтому у меня лучше получается рисунок, а вот с красками уже сложнее...

Приходят в художку по разным причинам: кто-то от скуки, кто-то из любопытства, а кто-то хочет пополнить и без того немалый список талантов. Главное, чтобы те же вечерники понимали - готовых художников из них никто не сделает. Николай Иосифович рассказал, что к нему нередко приходят взрослые ученики и ждут, что их сразу научат писать портреты и пейзажи, причем не хуже, чем у русских мастеров. Но в ДХШ дают только основы, дальнейшее развитие зависит от самого человека: бросить ли рисование, оставить его как хобби или работать сутками, чтобы стать настоящим художником, каждый решает сам.

[В ОБЪЕКТИВЕ]

ВУЛКАНЫ ВЕРШИНИНА

Он объехал с фотоаппаратом всю страну, побывал в горах Алтая, наблюдал извержение вулкана на Камчатке и северное сияние на плато Путорана, прошелся по Куршской косе в Балтийском море. Его снимки рассказывают о красоте российской природы, а еще за каждым из них стоит целая история - чаще всего невероятное, опасное и головокружительное путешествие. На вопрос, в чем же секрет мастерства, он всегда отвечает: «Надо безумно любить снимать, быть настоящим фанатиком».

В воскресенье, 16 марта, в библиотеке Горького прошла встреча со знаменитым красноярским фотографом Михаилом Вершининым. Ее организовал городской клуб любителей фотографии. Хоть слушателей собралось от силы человек двадцать, рассказ о приключениях маэстро растянулся почти на два часа.

ИСТОРИЯ похода Вершинина к вулканическому массиву Толбачик на Камчатке стала гвоздем программы. Все началось, когда Михаил узнал, что спустя 36 лет затишья произошло извержение. Он тут же решил обязательно съездить и поснимать новое для него явление природы. Тогда Вершинин еще не догадывался, что это будет самое опасное и непредсказуемое путешествие за всю его жизнь. Неприятности ждали с самого начала: в положенный день из-за циклона к вулкану не смог вылететь вертолет. Остальные туристы развели руками и разъехались, но красноярец сказал себе, что никуда не уедет, пока не снимет Толбачик. Остался ждать погоды. Спустя 10 дней погода установилась, но вылет опять не состоялся – лететь-то кроме фотографа было уже некому. Герой не отчаялся и решил добираться до вулкана пешком. Доехал до одного из ближайших к вулкану сел – Лазо, прождал еще неделю и присоединился к пешей туристической группе. Путь занял три дня. Уже на второй день Михаил проклял все и вся и не раз пожалел, что вообще отправился в поход.

- В таких экстремальных условиях я прежде не бывал, - продолжает Вершинин рассказ под ахи-вздохи пенсионерок. - Морозы стояли минус 32, приходилось ночевать одному в палатке, обогреваться было нечем, газовых баллонов хватало только на приготовление еды. Рюкзак у меня был за 50 кг, в то время как у остальных от силы по 30. Дорогу тоже не рассчитал - медленные и ровные подъемы, плавные спуски. Пока остальные легко скользили на лыжах, я корячился на снегоступах. Попутчики меня терпеливо дожидались, хотя могли уйти далеко вперед. Я впервые был кому-то обузой!

За одно фото на развороте американского «National Geographic» платят порядка 5 тысяч долларов.

На этом приключения не закончились, а только начались. До вулкана-то дошли, а погоды снова нет – из-за пурги не удалось сделать ни одной фотографии. Туристы на следующий день отправились в обратный путь, а Вершинин засомневался. Прикинул, сколько сил уже было затрачено: перелет до Камчатки, многодневное ожидание погоды и попутчиков, изнуряющий поход по снежной пустыне на снегоступах. Нет, уйти без фотографий он просто не мог. К счастью, повстречались ему французы: один «местный», обосновавшийся на Камчатке 11 лет назад, а второй – фотограф, 18 лет специализирующийся на съемке вулканов. С ними Михаил и попросился улететь обратно, правда, пришлось померзнуть и поголодать - вертолет из-за непогоды задержался на четыре дня.

- Как сам вулкан-то? Какие ощущения? – раздалось из зала.

- Ощущение было одно: будто находишься в аду, - просто ответил Вершинин. В аудитории раздались сочувствующие комментарии. - Неба не видно, все затянуто дымом и пылью, реки лавы, сильный жар. Воды нигде нет, приходилось искать и растапливать еще ноябрьский снег, чтобы в нем не было пепла.

На Западе фотографы-пейзажисты, чтобы зарабатывать на жизнь, выбирают одну специализацию и работают только с ней: например, вулканы, озера, цветочные поля и т.д.

Получившиеся кадры стоили того, что пришлось пережить на Толбачике: и недель ожидания, и немалых денежных затрат, и голода, и холода, и даже оплавленного в остывающей лаве рюкзака.

Путешествий было много, и далеко не все они опасные. Стать фотографом-пейзажистом может каждый, уверяет Вершинин. Неважно, под 60 лет человеку или даже больше – главное, чтобы он был одержим фотографией. К тому же сейчас можно заранее узнать через Интернет о любой местности, пообщаться с бывалыми путешественниками, заранее просчитать маршрут и таким образом избежать экстремальных ситуаций. Сложнее с заповедниками, попасть туда бывает не так-то просто. Например, на плато Маньпупунер в республике Коми Михаил попал только благодаря многочисленным победам в конкурсах фотографий, а вопрос с пропуском для него решался на уровне министерства природных ресурсов и экологии.

- Государство не понимает, что красоты России – это богатство не хуже нефти и газа, - сетует фотохудожник. – Если грамотно продвигать наши красивые места с помощью фильмов и фотографий, активно развивать экологический туризм, к нам потянутся люди со всего мира. Это помогло бы развитию многих районов, где кроме красивой природы нет ничего – ни промышленности, ни работы.

Подготовила Евгения ПЕРЕСТОРОНИНА

[БАСКЕТБОЛ]

«СМЕНА» ЕДЕТ НА РОССИЮ?

Российская федерация баскетбола пригласила команду девушек 2000 г.р. «Смена» (тренер Л.Хорошева) на финальный этап первенства России, который стартует в Воронеже 6 апреля.

ПЕРВОНАЧАЛЬНО по результатам прошедшего в нашем городе полуфинала состязаний «Смене» не удалось войти в тройку сильнейших. Это означало, что на финал девчонки не поедут. Но руководство федерации приняло решение расширить круг участников и сделать проходными и четвертые места полуфиналов. Таким образом, воспитанниц ДЮСШ «Смена» ждут в Воронеже. Вопрос традиционно упирается в финансирование поездки.

[КИКБОКСИНГ]

10+9+8

Именно такое количество золотых, серебряных и бронзовых наград завоевали железногорские кикбоксеры на открытом чемпионате и первенстве Красноярска 15 марта.

БОИ проходили среди юношей и девушек в разделах лайт-контакт и семи-контакт. 150 спортсменов из Ачинска, Красноярска, Назарово и Железногорска приехали в столицу края, чтобы побороться за медали. Из 27 призовых мест, завоеванных нашими бойцами, 10 оказались высшими. Чемпионами турнира стали Илья Арчаков, Юля Досина, Иван Ежов, Влад Канунников, Виолетта Косенкова, Ольга Пономарева, Тимофей Широков.

[БОРЬБА]

СИБИРСКИЕ ГРЕКО—РИМЛЯНЕ

Подведены итоги открытого чемпионата и первенства города по греко-римской борьбе.

СОРЕВНОВАНИЯ проходили с 14 по 15 марта в спортивном комплексе «Дельфин». В турнире принимали участие спортсмены 1997 года рождения и старше. Всего за призовые места соперничали 40 борцов. Чемпионами в своих весовых категориях стали Владимир Пляскин, Денис Семин, Антон Миронов, Роман Шашенко, Павел Хандогин, Виталий Ронжанин.

[СНОУБОРД]

ИЗБЕЖАТЬ СТОЛКНОВЕНИЙ

16 марта на горнолыжной трассе прошел Кубок города по сноуборду.

ЭКСТРЕМАЛЬНЫЙ вид спорта набирает все большее число поклонников. Организаторы пригласили спонсоров, и на этот раз призовой фонд исчислялся десятками тысяч рублей. Лучшим среди юношей стал Егор Веретнов, победительница среди девушек - Татьяна Нагорных, чемпион среди мужчин - Юрий Лопухов. К сожалению, не обошлось без накладок. Трасса для сноуборда пересекала тренировочный спуск для горнолыжников. Поэтому избежать столкновений спортсменам часто не удавалось.

[МИНИ-ФУТБОЛ]

И ДАЖЕ ПЯТОЧКОЙ

В воскресенье в «Октябре» прошел большой футбольный день. Команды-участницы первенства города по мини-футболу продолжили розыгрыш второго круга.

ДЛЯ неспециалистов напомню, что в первом круге в лидеры вырвался «Зенит». Он и сейчас на первом месте в турнирной таблице, но все-таки с одним поражением от «Бастиона» и ничьей с «Октябрем». Кроме этих двух клубов в компанию преследователей входит и «Пентар». Вся троица утром в воскресенье имела по 21 очку, у «Зенита» - 27. После двух не очень удачных игр лидер не стал больше терять очки. Угодивший ему под горячую руку аутсайдер группы «Глонасс» в полной мере испытал на себе гнев вероятного чемпиона. Спутникостроители до этого уже проиграли два матча, оба раза пропустив в свои ворота по 10 мячей. На этот раз «Зенит» просто растоптал соперника, вколотив 21 (!) гол и пропустив только пять. Мячи забивались на любой вкус: с лета, с розыгрыша стандарта, в быстром отрыве, даже пяточкой! Серьезного сопротивления «Глонасс» не оказал, зато зрители смогли посмотреть красиво-куражистый футбол.

Совсем другой стиль продемонстрировала следующая пара участников - «Пентар» и «Бастион». После победы «Зенита» очки были нужны обеим командам, лидера надо догонять. Играли жестко, нацелившись только на победу. И потому ожидаемо нашла коса на камень. Первыми успеха добились все-таки «бастионовцы», но и понадобилось им для этого 19 минут! Фанаты с той и другой стороны да и сами игроки систематически, однако очень осторожно пытались обсуждать решения арбитров встречи. Но после первого же «горчичника», вынесенного за аплодисменты игрока в адрес судьи, все прекратилось. Тем не менее трибуны покрикивали, что футбол переходит в карате, и рекомендовали арбитрам начинать торговлю свистками. В любом случае следующего гола пришлось ждать все окончание первого тайма и большую половину второго. Только на 17-й минуте «Пентар» со стандарта смог сквитать счет. Был у него и шанс все решить до финального свистка. Во взаимном жестком натиске игроки обоюдно хватали предупреждения, однако «Бастион» оказался менее сдержан в эмоциях, и его противнику дважды предоставлялась возможность пробить пенальти. Увы, до настоящего вратарского сейва дело не дошло, мячи не попали в створ ворот. А вот «Бастион» своего шанса не упустил. За 30 секунд до конца встречи нападающему удалось головой перебросить мяч через вратаря. Замена голкипера на полевого игрока «Пентару» уже не помогла - банально не хватило времени. Тяжелая победа «Бастиона».

Примерно в том же духе прошла и третья игра дня «Октябрь» - «Спартак». Самый опытный клуб первенства по окончании первой половины матча имел минимальное преимущество - 1:0. Во втором тайме удвоил отрыв, но счета удержать не сумел. «Спартак» сквитал второй мяч также за 30 секунд до конца игры. Интрига соревнований сохраняется.

Кстати, в первенстве уже не принято материться на поле в голос...

За два тура до финиша лидирует «Зенит» (31 очко), далее расположились «Бастион» и «Пентар» (по 27 очков), на четвертом месте - «Октябрь» (26 очков).

[ОДНОЙ СТРОКОЙ]

ЧЕМПИОН ДОБИВАЕТ

Уже в ранге чемпиона Красноярского края по мини-футболу «Енисей ГХК» в матче предпоследнего тура одержал победу в гостях над «Араратом» 10:4. Кстати, соперником «Енисея ГХК» в борьбе за Кубок станет «Минусинец». Первая финальная игра состоится 5 апреля в Минусинске. Ответная - 12 апреля в спорткомплексе «Октябрь», начало в 15.00.

АНОНС

ЧЕМПИОНАТ ГОРОДА ПО ПОЛИАТЛОНУ

22-23 марта к участию в соревнованиях приглашаются любители пулевой стрельбы, силовой гимнастики и лыжных гонок. Старты разнесены на два дня. 22 марта - стрельба в тире ФГУП «ГХК» в 9.00, силовые испытания в этот же день в 16.00 на стадионе «Труд». Лыжные состязания начнутся в воскресенье в 11.00 на «Снежинке».

ВСТАВАЙ НА ЛЫЖИ

«Снежинка» примет участников чемпионата города по лыжным гонкам 22 и 23 марта. Классикой побегут в субботу в 15.00. Гонка преследования свободным стилем в воскресенье в 11.00.

ПЕРВЕНСТВО ПО ШАХМАТАМ

Соревнования среди лиц с ограниченными возможностями здоровья пройдут с 17 по 21 марта в Центре социального обеспечения по ул. Парковой, 20а. Начало в 11.00. Главный судья соревнований Александр Шабанов.

ОПЕРАЦИЯ «МОРМЫШКА»

29 марта состоятся городские командные соревнования по подледному спортивному лову на зимнюю мормышку. В них могут принять участие команды от предприятий, расположенных на территории города, вовремя подавшие заявку и уплатившие организационный взнос. Победители в личном и командном первенстве награждаются грамотами и ценными призами. Отдельные номинации учреждены за самую крупную, самую маленькую рыбу и скоростное сверление трех лунок диаметром 100-130 см. Дополнительная информация о проведении соревнований, подаче заявок на участие по телефону 75-72-78.

[БАСКЕТБОЛ]

ТУРНИР ПАМЯТИ ВЕЛИКОГО ТРЕНЕРА

На стадионе «Труд» стартовал открытый городской турнир по баскетболу среди юношей и девушек 2002 г.р. и младше памяти Игоря Лебедева.

ИГОРЬ Михайлович много лет проработал тренером в нашем городе. Воспитал целую плеяду прекрасных баскетболистов, которые играли даже в высшем дивизионе страны. На торжественное открытие турнира организаторы пригласили его сына Ивана.

В этом году соревнования получились особенно массовыми: приехали 6 команд девочек и 12 команд мальчишек из Красноярска, Норильска, Зеленогорска, Черногорска, Томска, Иркутска. Конечно, не все ребята играют на одном уровне. В стартовом матче томичи буквально закидали своих соперников, победив со счетом 96:9. Это и немудрено, ведь многих участников состязаний не видно из-за двух баскетбольных мячей, поставленных друг на друга. Но важно, что свои первые шаги в спорте они делают на турнире, посвященном памяти прекрасного человека. И если он станет для юниоров примером - как знать, может быть, кто-то из них сыграет и за Россию...

Подготовил Михаил МАРКОВИЧ

Анекдоты

■■■

Диета - это когда вы пошли на кухню за яблочком и внезапно сожрали свиную котлету.

■■■

Истина - это событие, подтвержденное двумя соседками.

■■■

Он открыл утром глаза... Это была последняя хорошая новость за день...

■■■

Вот думаю, еще полчасика - и начну работать.
Ну ладно, еще 10 минут - и пойду работать.
Ну еще немного в интернете - и точно начну.
Да ну его на фиг! Скоро домой!

■■■

Мужчина без вредных привычек спился от скуки.

■■■

Народный интеллигент - это человек, который может не только понять тонкий намек, но и дать за него в глаз.

■■■

Надо срочно что-то прекращать!.. Либо есть, либо взвешиваться.

■■■

- Юля, почему тебя постоянно называют Юлька-кастрюлька?
- Потому что крышечка часто съезжает.

■■■

Спящий ребенок - это не только мило, но и наконец-то!

■■■

Нахожусь в таком финансовом положении, что возможно только его улучшение.

■■■

Она: - Давайте познакомимся!
Он: - Нет, спасибо, вы не в моем вкусе.
- Внешность обманчива!
- Но не до такой же степени!

■■■

Между словами «я пошел спать» и непосредственно сном всегда каким-то неведомым образом теряются часа полтора-два.

■■■

Ни стыда, ни совести... Ничего лишнего. Муж - жене:

■■■

Надпись «Не влезай, убьет!», понимаемая на всех языках мира буквально, для нашего человека означает просто: «Ты поосторожней там, когда влезешь!»

- Давай поиграем в ролевые игры.
- Это как?
- Ну как будто ты Красная Шапочка, а я Волк.
- Класс, давай!
- Ну тогда иди, пеки пирожки...

■■■

Это хорошо, что вы согласны, потому что все равно придется.

■■■

Лучше и быстрее всего человек засыпает после срабатывания будильника...

■■■

Ничто так не развивает навыки логистики, как три любовницы.

■■■

На приеме у окулиста.
- Какую букву я показываю?
- А где вы сейчас находитесь?

■■■

- Ну и как тебе твой новый слуховой аппарат?
- Полпятого.

■■■

На парковке для пяти машин обычно умещается только три дамских автомобиля.

■■■

Книжные новинки:
«Как найти идеального мужа и как жить с этим придурком».

■■■

«Бьет - значит, любит...» - подумал муж, вытирая слезы и рассматривая синяки в зеркале.

■■■

Алкоголик дядя Коля называл всех пьющих безалкогольное пиво - еретиками!

■■■

Мужчинам на заметку. Девушки, которые не едят после шести, пьянеют в два раза быстрее!

■■■

Главным тренером по фитнесу для жителей 25-этажного жилого дома стал скромный механик по лифтам Ваня Ухрюпов.

■■■

Съезд учителей математики закончился дракой. Что-то не поделили.

■■■

Я страшно завидую своему ноутбуку - он то находится в режиме питания, то в режиме сна...

■■■

Если днем выкрутить лампочку в холодильнике, то можно незаметно жрать ночью.

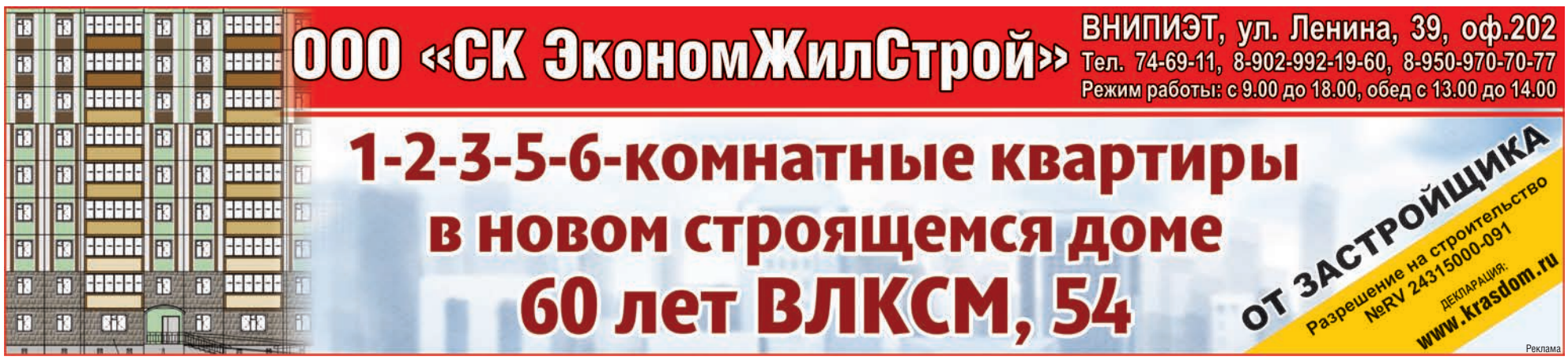

вся рекламируемая продукция подлежит обязательной сертификации и лицензированию.

ГОРОД И ГОРОЖАНЕ

Учредители: Администрация закрытого административно-территориального образования город Железногорск, Совет депутатов ЗАТО г. Железногорск, Муниципальное казенное учреждение ЗАТО Железногорск «Центр общественных связей».

Главный редактор: Е.И.Глазунова 74-66-11.
Отв. секретарь: М.С.Маркович 74-67-97.
Корреспонденты: Е.Наумова, М.Синютина 72-88-83, Е.Пересторонина 75-33-31, Т.Доставалова 74-67-97.
Отдел рекламы: Е.Запорожская 75-99-99, 74-67-47.
E-mail: **otrp1@mail.ru**
Адрес редакции, издателя: 662972, г. Железногорск Красноярского края, ул. Комсомольская, 25а, а/я 174.
E-mail: **gig-26@mail.ru**

■Газета зарегистрирована в Управлении Федеральной службы по надзору в сфере связи, информационных технологий и массовых коммуникаций по Красноярскому краю.
■Свидетельство о регистрации ПИ № ТУ 24 - 00408 от 30 мая 2011 года.
■При перепечатке материалов ссылка на газету обязательна. ■За содержание и достоверность рекламы ответственность несут рекламодатели. Редакция знакомится с рукописями и письмами читателей,не вступая в переписку. При публикации газета вправе редактировать и сокращать присланные материалы без согласования с автором. Рукописи не рецензируются и не возвращаются.
■Материалы под рубрикой «Принять к сведению»,«Есть разговор»,«Актуально»,«Депутатский контроль», а также отмеченные знаком Ⓚ носят коммерческо-рекламный характер. ■Газета отпечатана в типографии ИГ «ВВВ», 660111, г. Красноярск, ул. Пограничников, 28, стр. 1. Периодичность 2 раза в неделю.
Подписано в печать 19 марта 2014 г. в 15.00, по графику - 15.00.
Тираж 5000 экз.