■ E-mail:gig-26@mail.ru ■ еженедельная газета ■ выходит с 31 марта 1988 года ■ 15 рублей ■ сайт gig26.ru

16+

ГОРОД И ГОРОЖАНЕ

№93 (2095) ■ 27 НОЯБРЯ 2014 ■ ЧЕТВЕРГ

ТАТЬЯНА ФИРСОВА

«После радиофельетонов начальников вызывали в горком партии»

Стр.7

СИРОТ ВОЙНЫ ЗАЩИТЯТ

КАКИЕ ДОКУМЕНТЫ ПОНАДОБЯТСЯ?

[ЧТО ТАКОЕ?]

ОГРАНИЧЕННЫЕ ВОЗМОЖНОСТИ

С 1 по 10 декабря в России пройдет традиционная декада инвалидов. Ежегодно количество таких людей увеличивается на 1 млн, соответствующую пенсию получает сегодня почти каждый десятый россиянин.

ПО СТАТИСТИКЕ, к 2015 году количество людей с ограниченными возможностями превысит 15 млн человек! Между тем число инвалидов в России одно из наиболее низких в Европе, в три раза меньше, чем, например, в Финляндии. Говорят, просто там не боятся их регистрировать.

Впрочем, даже 1 млн инвалидов в год - это очень оптимистическая оценка для России, пишет деловая газета «Маркер». Дело в том, что для ограничения их количества задействовано множество административных рычагов. Во-первых, рост числа инвалидов сдерживает служба медико-социальной экспертизы, которая просто не может принять и обследовать столько людей. Кроме того, качество этой экспертизы вызывает сомнения, и ежегодно каждый десятый гражданин, признанный комиссией здоровым, оспаривает это решение. Но главное - фактическая нереализуемость льгот для этой категории.

Только половина инвалидов пользуются льготами по приобретению лекарств, другими положенными льготами - еще меньше. Люди просто не видят смысла проходить комиссии и доказывать свое право на госблага. Хотя если руководствоваться европейскими нормами, почти все наши нынешние пенсионеры имеют право на инвалидность.

[ГОРОДСКАЯ ДУМА]

СТАЛО БОЛЬШЕ ДЕТЕЙ-ИНВАЛИДОВ

Елена, ОАО «ИСС»

- В моей семье, слава богу, все здоровы. То, что в нашем городе не забывают о людях с ограниченными возможностями, очень здорово. Инвалиды Железногорска не обделены заботой и вниманием. Они стали появляться на улицах, перестали стесняться своего положения. Да и общество становится более человечное, нет такого игнорирования, как раньше. Очень огорчает, что я вижу все больше детей-инвалидов, причем сразу ясно, что семья нуждается в финансовой помощи.

ДЛЯ ЧАСТНИКА ТАКОЙ РАБОТНИК - ОБУЗА

Ирина, ОАО «ИСС»

- Сложно говорить про то, достаточно ли людям с ограниченными возможностями помогает государство. Но могу сказать про свое предприятие: у нас девушка работает, мама ребенка-инвалида. И помощь им оказывается хорошая, все по закону. А сама она из Красноярска, рассказывала, что там сложно – или с ребенком дома сиди, или деньги зарабатывай. К частному предпринимателю не устроишься – не берут они на себя такую обузу...

НАДЕЖДА ТОЛЬКО НА СВОИ СИЛЫ

Горожанка

- Декада инвалидов – прекрасная традиция. Но все мы понимаем, что таким людям нужно постоянно напоминать о себе властям. Многие ведь надеются в большей степени на себя. Общаясь с инвалидами, мне часто приходится слышать: мы сами справимся, мы потерпим. Хочется от всего сердца пожелать людям с ограниченными возможностями лучшей жизни и, как бы это странно ни звучало, здоровья.

С ЛЕКАРСТВАМИ БЕДА

Галина, ВНИПИЭТ

- У меня родители инвалиды. И могу охарактеризовать отношение к ним и уровень помощи как стабильно средний. Обычно бумажной волокиты много, но в нашем случае родителям не приходиться бегать и собирать кучу документов, часто подтверждать свое состояние здоровья. Эти процедуры давно регламентированы. Единственная для нас серьезная проблема – наличие необходимых лекарств в аптеках. Приходится узнавать заранее, часто караулить поступление таблеток. Вот справиться бы с этой бедой!

НЕ ВИДНО И НЕ СЛЫШНО

Анатолий Григорьевич, пенсионер

- Трудно сказать, больше инвалидов стало или меньше. Их не видно, про них не слышно. Понятно, конечно, что подобная категория есть в нашем городе, может, стесняются выходить на улицу, а может, и помочь некому. А от государства какая им помощь – эти смешные копейки! У нас в стране как – пока есть силы работать, тебя используют, а потом все, забыли. А с инвалидами еще хуже... Потребительское сейчас к людям отношение.

ИМ НЕДОСТАЕТ ОБЩЕНИЯ

Сергей, горожанин

- Периодически встречаю колясочников на прогулке. И обычно с сопровождением, ведь им в одиночку все-таки сложно городской рельеф преодолевать. Еще у таких людей известная проблема – недостаток общения. Хорошо, если получилось освоить компьютер, но почему-то мне кажется, что у подавляющего большинства нет этой возможности. Вот и сидят они у окошка, грустно глядя на прохожих...

Народное мнение выслушивала Екатерина МАЖУРИНА

ЛЕНТА НОВОСТЕЙ ЖЕЛЕЗНОГОРСК

ВОЕНКОМАТ ПЕРЕЕХАЛ

В 2013 году администрация города выделила военкомату здание бывшего ЖЭК №4 (ул. Штефана, 8а), однако ремонт помещений оставался за военным ведомством.

Помощь в приобретении строительных и отделочных материалов для ремонта нового здания военного комиссариата Железногорска оказал Горнохимический комбинат.

На сегодняшний день военкомат работает на новом месте. Правда, дозвониться туда можно пока только по номеру «дежурки»: 75-33-52. Руководство комиссариата просит горожан отнестись с пониманием: неудобства эти временные, и в ближайшее время военное ведомство начнет функционировать в привычном режиме.

ПОЧЕТНОМУ ГРАЖДАНИНУ - 75!

26 ноября почетный гражданин ЗАТО г.Железногорск Анатолий Алексеевич Ромашов отметил 75-летний юбилей.

Судьба этого человека тесно связана с историей Железногорска, Горнохимического комбината и всего Красноярского края. Анатолий Ромашов 27 лет отработал на ГХК. С 1998 года был заместителем председателя Законодательного собрания Красноярского края второго и третьего созывов. В день рождения юбиляра чествовали в городском музее, где в рамках проекта «Лица твоей эпохи» состоялась торжественная встреча.

Редакция «Город и горожане» поздравляет Анатолия Алексеевича со знаменательной датой.

ШКОЛЬНИКИ ДЕЛЯТСЯ ИДЕЯМИ

В рамках подготовки к IV Инновационному форуму в Железногорске стартовал конкурс эссе среди школьников.

Первые эссе написали ученики гимназии 91 имени Ломоносова, в своих творческих работах дети поделились своими идеями по развитию города. Конкурс продлится две недели, по его итогам определят лучших. Победители смогут принять участие в Инновационным форуме, кто-то получит путевку в ТИМ «Юниор», инновационный центр «Сколково» и пр.

Отметим, своими инновационными идеями могут делиться не только школьники, но и все желающие. Для этого в городе установлены специальные ящики, куда можно опустить письмо с пожеланиями.

СВЕТЛАНА КОЗЛОВА НА ВТОРОМ МЕСТЕ

Местная организация Всероссийского общества инвалидов заняла II место в рейтинге предприятий РФ.

Престижная бизнес-награда присваивается лучшим предприятиям страны на основании официальных данных Федеральной государственной статистики. Возглавляет рейтинг предприятий-лидеров Краевая общественная организация инвалидов МВД. Вторые в этом списке – железногорцы. Национальный сертификат «Лидер отрасли-2014», медаль и удостоверение «Профессионал отрасли» были вручены на днях председателю железногорского отделения ВОИ Светлане Козловой. Об этом сообщило «Свежее телевидение».

НАЧАЛАСЬ ПОДГОТОВКА К НОВОМУ ГОДУ

Первыми оказались решетневцы. 25 ноября на площади перед главным офисом ИСС установили праздничную ель.

На площади Ленина появятся традиционные Дед Мороз и Снегурочка, а также герои детских сказок, возле Центра досуга возведут городок «Времена года». Темой снежных городков у ДК «Юность» и в поселке Подгорном станут персонажи сказок Александра Пушкина, у сцены «Ракушка» - Руслан и Людмила.

600 ПАР КОНЬКОВ ЗАМЕРЛИ В ОЖИДАНИИ

Как сообщили в МАУ «КОСС», дата открытия катка на стадионе «Труд» из-за неустойчивой погоды пока не определена.

В Первомайском каток уже залит. Готово ледяное полотно и на Ленина, 30. Известно, что в этом году вход на главный каток города останется платным. За 1 час катания взрослые заплатят 70 рублей, дети – 40.

По-прежнему будет работать и пункт проката, где своего часа ждут 600 пар коньков. Взрослым обойдется такая услуга в 80 рублей, детям в 50.

БУДУЩИМ ВРАЧАМ ПОМОГУТ

29 ноября в профилактории «Юбилейный» состоится встреча выпускников школ города с представителями медицинских учебных заведений Красноярска и Томска.

На мероприятии школьникам помогут определиться с выбором подходящего вуза или училища. Начало встречи в 13.00.

Подготовила Маргарита СОСЕДОВА

[ГОВОРИТ ГОРОДСКОЕ РАДИО]

СРЕДА НАШЕГО ОБИТАНИЯ

В четверг, 27 ноября, в передаче «Открытая студия» - руководитель Регионального управления №51 ФМБА России Владимир Блохин.

Прямое включение на городском радио и телеканале Amazing Life в сетях ГТС в 13.20. Для пользователей интернета - онлайн трансляция на сайте «Свежее телевидение» также в 13.20.

Звоните и задавайте вопросы по телефону 766-200, а также присылайте на сайт www.tv.k26.ru.

[В ПРОЕКТЕ]

ДЕТЕЙ ЗАЩИТНИКОВ ОТЕЧЕСТВА ЗАЩИТЯТ

В преддверии празднования 70-летия Победы в Великой Отечественной войне по поручению губернатора Красноярского края Виктора Толоконского подготовлен проект краевого закона «О мерах социальной поддержки детей защитников Отечества, погибших в период с 22 июня 1941 года по 3 сентября 1945 года». 13 ноября проект был рассмотрен и принят в первом чтении депутатами Законодательного собрания.

КТО ПОДПАДАЕТ ПОД СТАТУС ДЕТЕЙ ЗАЩИТНИКОВ ОТЕЧЕСТВА?

По информации министерства социальной политики Красноярского края, проект закона разработан в целях социальной поддержки лиц, не достигших 18 лет на 3 сентября 1945 года, один из родителей которых являлся военнослужащим и в период с 22 июня 1941 года по 3 сентября 1945 года:

■ погиб (пропал без вести) при защите Отечества или в плену;

■ умер вследствие увечья (ранения, травмы, контузии) или заболевания, полученного при защите Отечества или в плену.

КАКИЕ ЛЬГОТЫ ПРЕДЛАГАЮТСЯ?

Проект «О мерах социальной поддержки детей защитников Отечества, погибших с 22 июня 1941 года по 3 сентября 1945 года» предлагает ежемесячную региональную выплату в размере 400 рублей; единовременную денежную выплату к празднованию годовщины Победы в размере 1000 рублей; компенсацию один раз в два года расходов на проезд к месту гибели, захоронения одного из родителей; внеочередное получение медицинской помощи; преимущество при получении услуг социального обслуживания. Расходы на эти меры соцподдержки должен будет взять на себя краевой бюджет.

КАКИЕ НУЖНЫ ДОКУМЕНТЫ ДЛЯ ПОЛУЧЕНИЯ УДОСТОВЕРЕНИЯ?

■ заявление о выдаче удостоверения о праве на меры социальной поддержки с указанием способа направления принятого решения (по электронной почте или на бумажном носителе);

■ паспорт;

■ копия документа, подтверждающего наличие места жительства на территории Красноярского края;

■ документ, подтверждающий родственные отношения с одним из родителей, который являлся военнослужащим и в период с 22 июня 1941 по 3 сентября 1945 года погиб;

■ документ, подтверждающий, что один из родителей являлся военнослужащим и в период с 22 июня 1941 года по 3 сентября 1945 года погиб (пропал без вести) при защите Отечества или в плену, умер вследствие увечья (ранения, травмы, контузии) или заболевания, полученных при защите Отечества, или в плену (распечатки из базы данных, например, из базы данных Министерства обороны РФ).

■ фотография 3х4.

Внимание! Распечатки из «ОБД-Мемориал» не могут являться основанием для принятия решения о выдаче удостоверения.

ГДЕ МОЖНО НАЙТИ ДАННЫЕ О ПОГИБШИХ?

Центральный архив Министерства обороны Российской Федерации (ЦАМО)

Адрес: 142100, Московская область, г.Подольск, ул. Кирова, 74.

Тел.: 8(496) 769-96-20, 8 (496) 769-90-05, электронная почта отсутствует.

Сайт: http://archive.mil.ru.

■ Получение подробной информации (личное дело, когда и где погиб, информация о в/ч, в которой служил ветеран);

■ Получение подтверждения участия родственника в ВОВ;

■ Получение информации о пропавшем без вести во время ВОВ;

■ Восстановление боевого пути армии, дивизии солдата в годы ВОВ;

■ Подтверждение о работе в госпитале, на предприятии во время ВОВ.

Центральный военно-морской архив Министерства обороны Российской Федерации (ЦВМА)

Адрес: 188350, Ленинградская обл., г.Гатчина, Екатеринвердерский (бывший Красноармейский) пр., 2.

Тел.: 8 (813) 719-39-93.

■ Получение информации о родственнике, проходившем службу в военно-морских силах.

Российский Государственный Военный архив (РГВА)

Адрес: 125212, г.Москва, ул. Адмирала Макарова, 29.

Тел. 8 (499) 159-80-91.

e-mail: rgvarchiv@mailfrom.ru.

Сайт: http://rgvarchive.ru.

■ Получение информации о родственнике, проходившем службу в войсках НКВД.

Военно-мемориальный центр Вооруженных Сил Российской Федерации

Адрес: 103160, г.Москва, К-160, ул. Знаменка, 19.

Тел.: 8 (495) 296-15-78.

■ Получение информации о пропавшем без вести во время ВОВ.

Архив военно-медицинского музея Министерства обороны Российской Федерации

Адрес: 191180, г.Санкт-Петербург, Лазаретный переулок, 2.

Тел.: 8(812) 315-72-91.

e-mail: medar@milmed.spb.ru.

Сайт: http://milmed.spb.ru.

По вопросам, связанным с получением архивных сведений и справок, необходимо обращаться только через почтовую связь или непосредственно.

■ Подтверждение о ранении и захоронении участника ВОВ.

Центр розыска и информации Общества Красного Креста Российской Федерации

Адрес: 103031, г.Москва, ул. Кузнецкий мост, 18/7.

Тел.: 8(495) 621-71-75.

Факс: 8(495) 623-45-80.

■ Подтверждение факта о насильственном вывозе граждан СССР в Германию во время ВОВ.

Федеральное архивное агентство

Адрес: 103132, Москва, ул. Ильинка, 12.

Телефон: 8 (495) 606-35-31.

Факс: 8 (495) 606-55-87.

Факс: 606-55-87

Сайт: archives.ru.

e-mail: support@archives.ru.

■ Подтверждение службы в вооруженных силах, участия в боевых действиях;

■ Подтверждение о пребывании в немецких концлагерях;

■ Выбор архивного учреждения для направления запроса.

Военкоматы по месту призыва

■ Получение подтверждения об участии родственника в ВОВ;

■ Подтверждение о ранении и захоронении участника ВОВ.

Указанные сайты помогут определиться с архивом, в котором содержится информация по разыскиваемому ветерану, погибшему в годы ВОВ

www.obd-memorial.ru.

www.soldat.ru.

www.podvignaroda.ru.

Телефоны горячей линии:
74-65-51, 74-65-61
(с 8.30 до 17.30)

[ТАКАЯ НЕДЕЛЬКА]

Татьяна ДОСТАВАЛОВА

ПРОДАТЬ БАРДУ И ПРОСТИТЬ ИПОТЕКУ

Скажите, на что вам денег не хватает? Их же всегда не хватает, верно? Вот четвертый за последние десять лет директор Центра им.Хруничева жалуется: его предприятию не хватает финансов «даже на производство ракет»! Интересно, на что же им хватает, если они как раз ракеты должны делать, а у них долги поставщикам под 15 млрд и прогноз по прибыли - минус 27%? То есть то, что они все-таки делают, не больно-то кому и надо? И поэтому у Хруничева производительность труда на треть ниже отраслевой? Умные головы уже сосчитали: на стабилизацию Центра надо всего-то 56,4 млрд руб. Ну не банкротить же, ведь космос - это наше все.

ВОТ Железногорску денег хватает. Иначе чего бы сессия депутатов широким таким и единогласным жестом отказалась от 10 млн в местный бюджет, пусть и в очень далеком для этого созыва 2016 году? «Налог на роскошь» в ЗАТО Железногорск приказал долго жить, едва лишь собравшись появиться. Народные избранники в минувший вторник дольше друг другу руки жали, здороваясь перед заседанием, чем утверждали положение о налогах на недвижимость. Ставки оставили прежние - чтобы, не дай бог, кого по миру не пустить.

Наших парламентариев с их аттракционом невиданной щедрости взяла и переплюнула Валентина Матвиенко. Председатель Совфеда предлагает вдвое снизить ставку по ипотеке: до 6,5% годовых! «Представьте, какой начнется реальный бум строительства жилья, - убеждала она коллег. - Как мы увеличим темпы роста экономики, решим важнейшую социальную задачу и привлечем инвестиции. Почему бы не принять такое неординарное решение?» Хорошая мысль, но не пойдут ли с вилами на новых дешевых ипотечников те, кто сейчас ежемесячно носит в банк половину семейного дохода и будет еще лет двадцать носить? Или им тоже все пересчитают? Ох, тут думать-то как надо...

Надолго грозит затянуться и обсуждение инициативы первого зампреда комитета Госдумы по промышленности Владимира Гутенева. Видимо, руководствуясь народной мудростью насчет того, что новое - это такое старое, только очень позабытое, данный господин вспомнил, как в СССР не брали в армию парней с оборонных предприятий. Принципиальное отличие от советского закона: гутеневский законопроект предлагает отсрочку лишь на год. Где тут смысл, не очень понятно, но ведь это проект, его на Охотном ряду еще не раз поправят.

Зато с погодой все у нас понятно. Перед морозами МЧС выдало рекомендации: одевайтесь, граждане, многослойно в непродуваемые и непромокаемые штаны и куртки, за полчаса до выхода из дома мажьтесь кремом, а с собой берите горячую еду и напитки, но не алкоголь. И все у вас будет хорошо даже на самой долгой прогулке, только металл голыми частями тела не трогайте. А вот в США аномалия в виде годовой нормы снега за три дня и температуры ниже нуля во всех штатах уже унесли жизни 12 человек! ЧС только потом объявили. Нет, чтоб заранее предупредить про снегопад, чтоб люди по десять часов в машинах замурованные не сидели. Или хотя бы про непромокаемые штаны. Глядишь, комфортней сидеть было бы.

Впрочем, не все у них плохо на дорогах: хотят бардой - остатками зерна от производства водки - заменить соль в борьбе с гололедом. А то в разгар сезона соль в Америке дорожает примерно как у нас гречка, хотя мы вроде крупой улицы пока не посыпаем. Так вот, один доцент вашингтонского университета по имени Сяньмин Ши уже сообщает о тревожных уровнях натрия и хлорида вдоль Восточного побережья. Изыскания в данном направлении идут интенсивные, потому что каждую зиму правительство США тратит на борьбу с гололедом около $2,3 млрд и потом еще на 5 восстанавливает изъеденные солью дороги. Кроме барды ученые предлагают использовать коктейль из свекольного и томатного сока. Но русской душе вариант с бардой, конечно, ближе. Интересно, наши отходы водочного производства, если их не скоту скармливать, а продавать Америке, под санкции попадут? Им самим столько барды откуда взять? А мы, глядишь, и на Хруничева легко насобираем при цене вопроса в 7 млрд зеленых, да при нынешнем-то курсе. А то и вовсе - ипотеку всем простим, и налоги тоже...

ГиГ gig26.ru

САМЫЕ ОПЕРАТИВНЫЕ И ДОСТОВЕРНЫЕ НОВОСТИ ЖЕЛЕЗНОГОРСКА

мы ВКонтакте www.vk.com/gig_26
мы в «Одноклассниках» www.odnoklassniki.ru/gig26
мы в Facebook www.facebook.com/groups/gig26/

[ИЗВЕСТИЕ]

НА ИХЗ ПОЯВИЛОСЬ РАДИО

Об этом сообщила пресс-служба предприятия.

ПЕРВЫЙ выпуск новостей «Известия хорошего завода» (так молодые специалисты расшифровали аббревиатуру ИХЗ) прозвучал на изотопно-химическом заводе в пятницу, 7 ноября. Его хронометраж составил три с половиной минуты и вместил новости предприятия, профсоюзные объявления, интересную спортивную информацию. Второй выпуск программы, подтверждающий работоспособность проекта, вышел в эфир 21 ноября.

- «Известия хорошего завода» готовятся силами четырех человек, - рассказал председатель молодежной организации предприятия Александр Тараканов. - Диктор Дмитрий Панаргин. Мы планируем делать выпуски дважды в месяц без отрыва от основной работы.

[ВИЗИТ]

МИТРОПОЛИТУ ВРУЧИЛИ ОРДЕН

21 ноября в Железногорске митрополиту Красноярскому и Ачинскому Пантелеимону вручили императорский орден Святой Анны II степени.

ВЛАДЫКА посетил Железногорск с архипастырским визитом. В память собора Архистратига Михаила и прочих Небесных Сил бесплотных он совершил Божественную литургию престольного праздника в Михаило-Архангельском соборе, а также возглавил крестный ход.

В богослужении приняли участие священство Красноярской епархии, клирики местного православного прихода и горожане. После окончания службы Пантелеимон встретился с железногорцами и ответил на вопросы верующих. Во время визита в Железногорск митрополиту вручили орден Святой Анны II степени - по ходатайству главы ЗАТО Вадима Медведева.

Настоятель собора Анатолий Кизюн был награжден медалью «В память 400-летия дома Романовых», сообщил сайт «Свежего телевидения».

[ЮБИЛЕЙ]

В ЦЕНТРЕ ПОСЕЛКА ШКОЛА

Школа 104 из Подгорного отметила юбилей – 60 лет со дня основания.

ШКОЛА считается сегодня образовательным, культурным, спортивным и общественным центром поселка. В 1954 году было построено пять бараков поселка, один из которых предназначался для Толгутской начальной школы. А через два года первый директор учебного заведения Сусанна Гудзь получила ключи от типового здания на 200 мест (сейчас в этом здании располагается администрация поселка).

В 1975-м открылась новая школа на 950 мест, а в 1991 году начальный блок переехал в здание бывшего детского комбината №24.

[КРИМИНАЛ]

ЗА БУТЫЛКУ УГРОЖАЛИ ЭЛЕКТРОШОКЕРОМ

В Первомайском задержаны подозреваемые в грабеже.

ПО ГОРЯЧИМ следам сотрудники вневедомственной охраны задержали мужчину и женщину, которые подозреваются в совершении грабежа в поселке Первомайском.

Накануне вечером местная жительница похитила спиртное в магазине и пронесла его через кассу. Однако с помощью камер наблюдения воровка была установлена. Возвращать украденное она не собиралась, а ее приятель стал угрожать электрошокером сотруднику магазина, после чего злоумышленники скрылись. На тревожный сигнал незамедлительно прибыл наряд вневедомственной охраны.

51-летний житель и 37-летняя женщина (оба ранее не судимы, нигде не работают) были задержаны и доставлены в дежурную часть полиции.

Возбуждено уголовное дело по признакам преступления, предусмотренного статьей 161 УК РФ «Грабеж», сообщил сайт железногорской полиции.

[ВЫВОДЫ СДЕЛАНЫ]

КОРТ ПРОСТАИВАТЬ НЕ БУДЕТ

О том, что корт возле спорткомплекса «Дельфин» простаивать больше не будет, сообщил главе города Вадиму Медведеву директор ДЮСШ «Юность» Эдуард Антонов.

НАПОМНИМ, в ходе недавней рабочей поездки по спортивным объектам мэр Железногорска высказал недовольство бездействием директора ДЮСШ – площадка выглядела заброшенной. Спустя полтора месяца Антонов доложил о проделанной работе.

- Здесь будут играть жители микрорайона в зимний мини-футбол – и школьники, и ветераны. Инициатива исходила от них самих, мы эту идею с удовольствием поддержали, и уже в декабре после окончания ремонта здесь будут проводиться мероприятия, - сообщил директор ДЮСШ. - На корте могут заниматься все желающие, всем мы готовы предоставить теплую раздевалку. Чтобы записаться, необходимо позвонить по телефону 74-48-03 или прийти в спорткомплекс «Дельфин».

говорим на разных языках
ПОЛИГЛОТ ®

КАК С ПОЛЬЗОЙ ПРОВЕСТИ ОТПУСК И ШКОЛЬНЫЕ КАНИКУЛЫ?

Языковой центр «ПОЛИГЛОТ» продолжает ЛЬГОТНУЮ РЕГИСТРАЦИЮ на летние языковые поездки:
Англия, Канада, США, Чехия, Ирландия, Франция, Япония, Испания, Италия, Китай, Мальта и Кипр!
Вы можете зафиксировать курс доллара, фунта и евро при регистрации на летние программы, совмещающие обучение с путешествием, прямо сейчас!
Акция действует до Нового года
тел. +7-983-150-59-13
Путешествуйте и изучайте иностранные языки с нами!

МАРИНА НИКИТЮК (маркетолог, координатор проектов итальянского языка центра «Полиглот»): **ИНОСТРАННЫЕ ЯЗЫКИ И ПУТЕШЕСТВИЯ - КАК ХОББИ.**

Первый иностранный язык, немецкий, изучала в средней школе, овладела следующим иностранным, латышским, в возрасте 28 лет. В 35 познакомилась с английским, в 46 - с итальянским.

На итальянском языке говорит 4 года. Объездила всю Европу, посетила Индию, Таиланд, жила в Италии.

Считает, что главное в изучении иностранного языка – это говорить! На любом уровне владения, показывая уже сам факт готовности применять чужой язык.

Кредо: «Потом?! Это когда?»

ИТАЛЬЯНСКИЙ ЯЗЫК - один из самых простых для изучения иностранных языков, достаточно того, что в итальянском алфавите всего 26 букв, а в фонетике нет ни одного звука, противоестественного для русской речи. Этот европейский язык- отличный мостик к изучению следующего иностранного: испанского, португальского, французского... Владея хотя бы азами языка знаменитого «итальянского дизайна» вам станет проще понять архитектуру, живопись, моду или гастрономию, ставшие признанными «итальянскими» индустриями. Знание хотя бы нескольких фраз способно значительно расширить границы вашего путешествия на морских побережьях, на горнолыжных курортах Аппенинского полуострова, оставить уникальные и очень личные впечатления от Флоренции, Милана, Венеции и Рима...

На наших встречах с итальянским языком в языковом центре «Полиглот» нет скучной зубрежки, мудреных грамматических терминов и разбора невыполненного домашнего задания. Тут пьют эспрессо, поют и смотрят фильмы, разыгрывают сценки и играют в домино и лото, рассказывают стихи и слушают оперу... Для каждого участника найдутся повод и причина получать удовольствие от этих «piccoli momenti d'estasi» и наслаждаться мелодичной итальянской речью.

ПРОДОЛЖАЕМ НАБОР
в группу «Итальянский язык для путешественников»
(для мам, пап, бабушек и дедушек, детей и внуков, для всей семьи)
Спешите забронировать место в группе по телефону +7-913-585-80-05!
Родственникам, изучающим иностранные языки в нашем центре «Полиглот», – ХОРОШАЯ скидка!

ВНИМАНИЮ РОДИТЕЛЕЙ ШКОЛЬНИКОВ!
Вы хотите, чтобы ваш ребенок получал в школе по английскому языку ОДНИ ПЯТЕРКИ?
Предлагаем вам новую услугу «Домашнее задание». Пока вы зарабатываете деньги на работе, наши преподаватели помогут Вашему гению выполнить домашнее задание по английскому языку на «5»!
Подробности новой услуги - по тел. +7-913-585-80-05

Адрес языкового центра «ПОЛИГЛОТ»: пр.Мира 6, оф.57
Тел. +7-913-585-80-05

[ПАРЛАМЕНТ]

ТИХО И МИРНО

Внеочередная сессия Совета депутатов, от которой ждали если не скандала, то уж, как минимум, жарких дискуссий, прошла в минувший вторник. Причем совершенно спокойно и очень быстро. Депутаты и поправки в бюджет утвердили единогласно, и даже за изменение положения о местных налогах проголосовали не менее дружно.

СОСТОИТСЯ, нет ли 52 внеочередная сессия, местный истеблишмент гадал до самой последней минуты: кворум не набирался. Причины, конечно, у отсутствующих были более чем уважительные: Ильдар Габбасов, например, находился в словенском Мариборе и как раз в эти дни в очередной раз стал чемпионом Европы по кикбоксингу. Проблему решили, дозвонившись до отпускницы Веры Мамонтовой. Та проявила просто натуральный героизм (женщины меня поймут!), успев на заседание. А ее небольшое опоздание находчивый глава Железногорска Вадим Медведев мастерски заполнил своим экспромтом. Тема была выбрана беспроигрышная: теплоснабжение.

- На будущий год мы должны выйти на ноль по долгам за тепло, - сообщил он депутатам. - 335 млн рублей получили летом, сейчас ждем еще 171. Деньги на это предусмотрены в краевом бюджете, который уже прошел первое чтение. И если все получится, мы до конца еще этого года получим нужные суммы, проведем их через наши управляющие компании и полностью погасим все долги.

Не менее огромная работа идет вокруг котельной ГХК и ЖТЭЦ. И если с комбинатовской котельной все ясно - она будет муниципальной, то судьба ЖТЭЦ окончательно еще не решена. Железногорску очень выгодно, что она отапливает еще и Сосновоборск: для нас гигакалория при таком раскладе дешевле. Вполне возможно, что ЖТЭЦ станет краевой собственностью, но в любом случае в 2015 году городская схема теплоснабжения будет выстроена окончательно. В Москве на рассмотрении находится заявка на увеличение мощности этого теплоисточника, и нам готовы помочь с проектом, сказал Медведев.

К этому моменту Вера Анатольевна уже почти пришла, но тема тепла была исчерпана, и глава передал микрофон Сергею Проскурнину. Первый замглавы администрации тоже не подкачал, тем более что и ему было о чем рассказать. Правда, тут оптимизма вышло поменьше.

- Минэкономики поддержало два наших проекта: тот, что касается СЮТовской инженерной школы, и второй, направленный на формирование информационного пространства в рамках открытого правительства, - поделился последними кластерными новостями Сергей Дмитриевич. - На реализацию дают 16,2 млн руб., которые придут лишь в декабре, и никакие конкурсы провести Железногорск, конечно, в этом году уже не успеет.

И тут пришла Вера Мамонтова, которую немедленно избрали секретарем заседания, и сессия пошла по повестке. Вопросов предстояло обсудить всего два. И самым непростым местные аналитики называли повышение налога на недвижимость, предрекая даже, что администрация во второй раз снимет его с повестки. Уж больно непопулярным выглядел с определенной стороны этот налог на роскошь. По первоначальному варианту, предложенному чиновниками, львиная доля собственников квартир-гаражей-дач, конечно, по-прежнему бы платила вполне себе приемлемые пару сотен рублей. Но при этом те, у кого квадратных метров много и качество их повыше, влетали бы ежегодно в платежи под полсотни тысяч, а то и выше. Аргумент насчет того, что таких по пальцам можно пересчитать, депутатов при первой попытке принять изменения налога не убедил. Они, во всяком случае, некоторые из них, так дружно встали грудью на защиту интересов своих избирателей, волею судьбы оказавшихся владельцами элитной недвижимости, что власть исполнительная вынуждена была пойти на попятную. Вопрос с прошлой сессии сняли и отправили через все комиссии.

Впервые железногорский бюджет перевалил за 4-миллиардный рубеж.

Поработали они неплохо. Те, что по собственности и по социальным вопросам, рекомендовали сессии повышение налога не принимать. Бюджетная - одобрила. А отвечающая за законность предложила изящный выход из сложившегося вроде бы тупика. Менять-то местное положение о налогах было просто необходимо: этого требует изменившийся Налоговый кодекс РФ. Он, кстати, и позволял на местах поднять ставки, пополнив тем самым местный бюджет. Так вот, члены депутатской комиссии по вопросам местного самоуправления и законности предложили одобрить изменения, вносимые в наше положение о налогах, но при этом сохранить действующие ставки налога. Они у нас, между прочим, самые минимальные из возможных. Конечно, такое решение сессия приняла единогласно и с легким сердцем. Где брать теперь те 10 млн руб., которые могли бы пополнить местный бюджет в случае принятия сессией первоначального варианта, никто не рассказал.

И не менее гладко прошел вопрос про изменения бюджета. Как счел нужным отметить председатель КРС Совета депутатов Владимир Лифанов, это уже пятая правка текущего бюджета - во-первых. И впервые железногорский бюджет имеет более чем реальные шансы перевалить за 4-миллиардный рубеж. Это - во-вторых. Специально для тех, кто любит точные цифры. Общую сумму бюджетных доходов в 2014 году депутаты утвердили с ростом на 176627,01 тысячи руб., в том числе за счет увеличения межбюджетных трансфертов на 146125,631 тысячи. Увеличатся и расходы – на 143966,14 тысячи руб. Дефицит бюджета сокращается на 32660,87 тысячи.

Татьяна ДОСТАВАЛОВА

[ЕСТЬ РАЗГОВОР]

ПОЧЕМУ ЛЮБЯТ СТАЛИНКИ

Когда речь заходит о покупке квартиры на вторичном рынке недвижимости, обязательно возникает вопрос: какой тип дома предпочесть? В советские времена сменилось несколько эпох жилищного строительства, каждая из которых получила название по имени того, кто в тот момент возглавлял страну. Так что теперь в России есть сталинки, хрущевки, брежневки, поговаривают, что скоро и путинки будут. У сталинок есть несколько неоспоримых преимуществ, которые позволяют им уже несколько десятилетий занимать лидерскую строчку квартирного хит-парада в Железногорске.

КАК РИЭЛТОР СЧИТАЮ

Чтобы заниматься их продажей или обменом, сталинки нужно любить и понимать. В «Железногорском агентстве недвижимости» долгое время с ними не очень складывалось - не понимали мы друг друга. Потом произошел какой-то перелом. Наверное, потому, что наш офис сейчас находится в сталинском доме - Октябрьская, 29. И вот тут-то мы действительно оценили все преимущества крупногабаритного жилья.

ВЫСОКИЕ ПОТОЛКИ И ЛЕПНИНА

Стены из кирпича, перекрытия - железобетонные или комбинированные, крепкие, прочные. Это все о них, о сталинках. Высота потолков – от 2,95 до 3,25, просторные комнаты, есть широкие коридоры и внушительные кладовки. Квартиры обычно 1-3 комнатные. Еще одна важная особенность именно сталинских домов – небольшое количество квартир на лестничной площадке. Внешний вид строений тоже вполне привлекателен, особенно если сравнивать с типичными образцами массового строительства времен Хрущева или Брежнева. Сталинская архитектура соответствует, в частности, стилю ампир, который еще не полностью отказался от идеи декора здания. Для многих домов на Ленина, к примеру, разрабатывались эксклюзивные архитектурные решения, включавшие характерные для ампира колонны, арки, лепнину и т. д.

В ЧЕТЫРЕ КИРПИЧА

Даже после смерти Иосифа Виссарионовича долгое время строить абы как побаивались. Эти здания до сих пор выглядят фундаментально, монументально, внушительно. Даже коммунальные системы в хорошем состоянии. Сталинки отличаются тщательным соблюдением технологии строительства. Особенно это касается наружных и несущих внутренних стен. В те времена стены имели толщину в четыре кирпича, благодаря этому в квартирах зимой всегда тепло. Вдобавок четыре кирпича – это еще и хорошая звукоизоляция. Что такое кашель, доносящийся из квартиры соседа, владельцы таких квартир представляют исключительно теоретически.

КТО ПОКУПАЕТ?

Сталинская застройка в первую очередь велась в центре городов СССР, поэтому владельцы квартир в таких домах живут рядом с достопримечательностями, основными административными учреждениями и т. д. Не исключением стал и Красноярск-26.

Спрос на сталинки является в нашем городе стабильным и не меняется на протяжении уже многих лет. Конечно, у них есть и недостатки, такие как отсутствие мусоропровода, износ инженерных коммуникаций и электрической проводки, но преимущества перевешивают.

Кто покупает квартиры в «старинных» домах? Реже молодежь. Молодые инстинктивно всегда стремятся к чему-то новому, потому выбирают более современное жилье. Любители сталинок - представители старшего возраста, которым по душе комфорт, качество, спокойствие (ведь в подъезде всего 12-16 квартир, а где мало народу, там больше порядка). Эти люди - настоящие ценители прошлой эпохи, сохранившие ностальгические мотивы. Возможно, их можно назвать консерваторами, но нашему агентству легко работать с такими клиентами – они всегда четко знают, какую квартиру они хотят. И в ста процентах из ста – выбрав, никогда не ошибаются.

Оксана МИХАЛЕВА
директор «Железногорского агентства недвижимости»

Большой выбор сталинок в «Железногорском агентстве недвижимости». Вы хотите выгодно продать свое жилье? Или, наоборот, купить? Звоните по телефонам 77-07-87, 8-908-223-47-87. Самая полная информация на сайте www.zhan26.ru.

[ПЕДСОВЕТ]

КАК ЗАРАБОТАТЬ МИЛЛИОН

Лицей №103 «Гармония» стал абсолютным победителем конкурса «Школа Росатома-2014», который четвертый год проводится среди дошкольных и средних учебных заведений городов присутствия госкорпорации «Росатом». Лицей получил 19 ноября грант - 1 миллион рублей. Денежными призами от 150 до 200 тысяч рублей и зарубежными стажировками отмечены и железногорские педагоги: Богдан и Марина Ковель («Гармония»), Елена Панкратова (школа №101) и Светлана Шамрай (детский сад №45). Могло ли быть победителей еще больше?

КОГДА отгремели фанфары в честь победителей и улеглись конкурсные страсти, можно на холодную голову проанализировать прошедшее мероприятие, его цели, задачи, а также результативность. Что дает проект госкорпорации не только отдельной школе-победителю, но и всему городу?

- Проект «Школа Росатома» рассчитан на поддержку педагогов-новаторов. Имеется в виду, что учителя получают новые знания и методики преподавания. Это конкурс не про сегодняшний день образования, а про день завтрашний, - говорит директор лицея №103 Елена Дубровская. - В нем участвовали суперучителя и суперуправленцы. Поверьте, попасть в финал было очень непросто.

Любопытно, что как таковой демонстрации опыта школ в очном этапе Кубка Росатома не было. Финалистам предложили творческие задания: индивидуальные и групповые. Как заметила педагог-психолог 103-й Марина Ковель, именно в таких конкурсах при здоровой конкуренции и в благожелательной обстановке рождается будущее российского образования.

- Росатом создал ситуацию развития для школ ядерных городов. Госкорпорация поддерживает умных, ищущих людей, способных распространить передовой опыт педагогической мысли, награждает грантами самые перспективные учебные заведения, - сказала Ковель.

Денежные вознаграждения в размере 75-100 тысяч рублей получили все финалисты конкурса, а не только победители. Железногорцев из них 10 человек. Они поедут в закрытые города на мастер-классы, а три лучших педагога отправятся на зарубежную стажировку. Только не в Японию, как ранее предполагали кураторы конкурса. Поездка в Страну восходящего солнца, к сожалению, отменилась по известным внешнеполитическим причинам. Железногорским преподавателям предстоит знакомство со скандинавской системой образования Швеции, Финляндии и прибалтийской Эстонии.

2014 год стал успешным не только для лицея №103 и педагогов, получивших гранты. Это признание стабильности и развития системы образования нашего города. Муниципалитет победил в специальном конкурсе 22 атомных городов на право проведения у себя финального тура «Школы Росатома». Конкурсные мероприятия Кубка Росатома проводились на базе лицея «Гармония». Это учебное заведение успешно справилось с организацией масштабного и до мелочей отрегламентированного мероприятия. Но после отъезда гостей директор 103-й поняла, что для проведения подобных форумов необходим более мощный вай-фай. Но одна школа такие траты не потянет, да и смысла в них нет, поскольку дорогостоящее оборудование требуется всего два-три раза в год. Вот если бы один вай-фай для всех муниципальных заведений купил город! - мечтает Елена Николаевна.

Железногорские учителя, участвовавшие в «Школе Росатома», приобрели бесценный опыт общения с коллегами из других городов, обогатились новыми знаниями и, что немаловажно, получили внушительное материальное вознаграждение. Но почему в борьбе за основной грант участвовали лишь 103-я, 180-я и 101-я? Где остальные городские школы? Неужели они не конкурентоспособны?

- Сравнивая наши школы и школы закрытых городов, я поняла, что большинство железногорских учебных заведений могут участвовать в этом проекте и получать гранты, - считает Дубровская. - Ежегодно росатомовский конкурс дает учреждению полмиллиона, а когда побеждаешь, то 2,5 миллиона рублей. Разве это плохо? Надо участвовать в подобных проектах обязательно, сегодня лишь на одни нормативные бюджетные вливания школе развиваться невозможно, – признается директор «Гармонии».

Грантовую работу по проекту городские образовательные учреждения действительно ведут. 101-я четвертый раз участвует в «Школе Росатома», и довольно успешно. В этом году выставили на конкурс своих учителей школы 100, 93 и 98. СЮН, СЮТ, 95-я, 93-я приняли участие в номинации «Детские мероприятия», и небезуспешно.

Но это – с нашим-то потенциалом образования! - капля в море. Преподаватели некоторых школ плохо знают о возможности профессионального роста и укрепления материального благосостояния, которые уже четыре года дает Росатом. Но это уже просчеты координаторов мероприятий и управленцев школ.

- В нашей школе одна из самых высоких средних зарплат в городе, - говорит Дубровская. - И во многом благодаря различным грантам. 47 учителей лицея «Гармония» стали обладателями грантов как лучшие педагоги. А самих побед у нас 85, то есть некоторые получили дополнительные деньги на самосовершенствование в профессии по два-три раза...

Росатом помог распахнуть некогда закрытые ворота для нового, современного, перспективного в сфере образования, считает директор лицея 103. А Железногорск еще раз удостоверился - образование в нашем городе по-прежнему на высоком уровне.

[ВСЕМ МИРОМ]

СПАСТИ САВЕЛЬЕВЫХ

Ночью 21 ноября на улице Щетинкина (поселок Первомайский) сгорел частный жилой дом, в котором проживала многодетная семья Савельевых. В одночасье шесть человек остались зимой без имущества и крова над головой. Но мир не без добрых людей! Погорельцам сразу бросились помогать - кто чем мог.

У КОНСТАНТИНА и Валентины Савельевых четверо детей: две девочки и двое мальчиков. Старшему ребенку 8 лет, младшему – 1 год и 3 месяца. Семья ждет пополнение - мама находится на пятом месяце беременности. Одноэтажный деревянный дом, в котором жила семья, – родовое гнездо Савельевых. Отапливались жилые помещения автономно - в пристройке был установлен электрокотел. Пожар начался именно там. По всей видимости, замкнула электропроводка, считают спасатели.

По счастливой случайности глава семейства в эту ночь оказался не на дежурстве (Константин работает во вневедомственной охране УМВД). Когда дети уже крепко спали, а родители стали готовиться ко сну, мужчина решил проконтролировать работу котла. Он открыл дверь в пристройку и увидел пламя. Сбить его самостоятельно не удалось. Деревянный дом вспыхнул, как спичка. Взрослые успели лишь завернуть ребятишек в одеяла и выпрыгнуть с ними из окон на улицу. Когда спасатели прибыли на место происшествия, уже частично обрушилась кровля. Под угрозой возгорания находился и соседний дом. Спасти деревянное строение не удалось, огонь уничтожил и нехитрый скарб многодетной семьи. Бытовая техника, мебель, одежда – пропало все. К счастью, никто на пожаре серьезно не пострадал. Три шва, наложенные медиками на поврежденное колено Константина, в таких случаях считаются пустяком. Все могло быть гораздо страшнее.

Утром 22 ноября сообщение о пожаре на улице Щетинкина появилось в социальных сетях, в том числе и в паблике «ГиГ» «ВКонтакте». Бойцы межрегионального добровольческого движения «Волонтер», узнав о несчастье, просили горожан оказать помощь погорельцам. Нужны были, прежде всего, вещи первой необходимости: детская зимняя обувь и одежда определенных размеров, продукты питания, деньги. Сообщались также пункты приема вещей в Железногорске, Красноярске, Сосновоборске и номера контактных телефонов. Как рассказал «ГиГ» друг Константина Максим Овчинников, в первый же день после случившегося ему стали звонить горожане и предлагать детские вещи.

- Эту беду люди восприняли, как свою, - отмечает Овчинников. – Только одних репостов с моей странички с просьбой о помощи было 500! Потом в Молодежный центр Железногорска стали привозить детские вещи, продукты, игрушки. Откликнулись даже беженцы из Украины, сегодня проживающие на территории края. Передали вещи для детей и журналисты редакции «ГиГ».

Максим рассказал, что сотрудники УМВД отреагировали на беду молниеносно. К Савельевым, которых временно приютили родственники, приезжали сослуживцы. Управление также пообещало не оставить семью своего сотрудника без защиты.

Сегодня прием вещей для Савельевых остановлен, сообщают волонтеры. То, что осталось, передадут в социальные фонды и малообеспеченным семьям.

P.S. Когда верстался номер, стало известно, что городские власти временно предоставили семье Савельевых двухкомнатную квартиру в Первомайском. Об этом сообщил сити-менеджер Сергей Пешков. Управление соцзащиты держит ситуацию под контролем, в ближайшую пятницу семья получит материальную помощь . Однако большая часть средств из городского бюджета, в том числе и на восстановление сгоревшего дома, будет выделена в следующем году.

Подготовила Марина СИНЮТИНА

Татьяна ФИРСОВА:

«ПОСЛЕ РАДИОФЕЛЬЕТОНОВ НАЧАЛЬНИКОВ ВЫЗЫВАЛИ В ГОРКОМ ПАРТИИ»

Городскому радио исполнилось 55 лет. Кроме полагающихся в таких случаях поздравлений, это хороший повод подвести итоги и задуматься о перспективах первого СМИ Железногорска. О прошлом и будущем городского радио рассказала «ГиГ» главный редактор Татьяна Фирсова.

- Татьяна Михайловна, с радио связана почти вся ваша жизнь. Как все начиналось?

- Я начала работать в радиокомитете в 1985 году диктором. К тому времени горожане уже 26 лет имели возможность ежедневно слушать местные новости, репортажи, аналитические и музыкальные программы. Моими наставниками были Лев Косалевский, Александр Слюсарев, Борис Петров, Эльвира Шевкун, Лилия Свидерская, Нина Дернова, Александр Жетмеков - настоящие зубры журналистики, они давали мне серьезные профессиональные уроки. Ставшая уже штампом фраза «Городская журналистика, как из шинели, вышла из городского радио» на самом деле имеет вполне конкретный смысл. И газета, и телевидение появились в Красноярске-26 намного позднее - зародились в недрах комитета радиовещания.

Особые слова хочу сказать о Юрии Казачинском – главном редакторе радиокомитета. Его идеи и эксперименты всегда оказывались в ногу со временем. Казачинский сыграл большую роль и в моей судьбе. Новые веяния перестройки привели к тому, что профессия диктора перестала быть востребованной. Юрий Николаевич сказал, что мне нужно самой учиться писать тексты, становиться журналистом. Так с его легкой руки я приобрела вторую профессию. С 2010 года возглавляю редакцию городского радио.

- Что больше всего запомнилось из той советской эпохи?

- Требования режима были жесткие. К примеру, мы не могли называть наш город Красноярском-26, говорили - «Город на берегу Енисея» и тому подобное. Однажды Эльвира Шевкун в авторской передаче назвала имя министра среднего машиностроения Славского, и ее вызвали на ковер к Казачинскому. Запрещалось называть даже номера цехов! В передаче звучало: «Петр Петрович Иванов, инженер одного из цехов НПО ПМ...» Все программы (раньше они шли только в записи) предварительно прослушивала завотделом пропаганды и агитации горкома партии Любовь Шаткова. Даже музыкальные поздравительные, что традиционно шли по пятницам! Нам присылали заявки с просьбой поздравить, допустим, с днем рождения того или иного человека. Казалось бы, что тут особенного? Но каждая кандидатура непременно должна была быть согласована с профсоюзным комитетом предприятия – вдруг человек недостойный! Глупость, конечно, но тогда было такое время.

Помню, как-то нам в редакцию принесли официальное письмо с просьбой поздравить Михаила Федоровича Решетнева. Сотрудники НПО ПМ хотели, чтобы для генерального директора и конструктора космической фирмы прозвучала песня в исполнении Тото Кутуньо. Это пожелание вызвало большое замешательство в радиокомитете, поскольку разрешалось ставить только песни советских композиторов. Но просьбу решетневцев мы все же выполнили.

- Получалось ли выпускать в эфир критические материалы?

- Несмотря на то, что было много запретов, мы делали и острые программы. Например, фельетоны. Мастером этого жанра по праву считался Александр Слюсарев. Мы восхищались его жестким пером. Реакция на появление критики следовала почти мгновенная, ведь в те годы СМИ, в частности радио, на самом деле являлись четвертой властью. После радиофельетонов руководителей предприятий вызывали в горком партии, где ставили сроки для исправления недостатков.

- Говорят, радио делало прямые трансляции с демонстраций на 1 Мая и 7 ноября. А потом уже пошли в эфир сессии онлайн - это был прорыв для своего времени!

- Помню прямые радиотрансляции с заседаний сессий городского Совета депутатов в 1991 году, когда там было 150 человек! То, что творилось в зале заседаний, иначе чем цирком назвать невозможно. Но горожане слушали эти трансляции, поскольку интерес общества к политике тогда был огромный. Помню я и первый опыт радиопередач онлайн. Сценарий, конечно, писали накануне. В эфир выходили в 7 утра. Работали парами, я вела программу вместе со Светланой Кукарцевой. По сути, это был прототип сегодняшних телевизионных утренних программ. Потом появилась идея круглых столов. Это ноу-хау в радиожурналистике тут же оценили жители города, ведь обратная связь получалась мгновенной. Экспериментов вообще было много. А их главными идеологами выступали Казачинский и Слюсарев.

- Тем не менее, вспоминаются больше архивные фото, где корреспондент радио с тяжеленным катушечным магнитофоном на плече и в стужу, и в зной берет интервью. Сегодня, при современных гаджетах, это вызывает улыбку.

- «Репортеры» действительно весили более четырех килограммов! Студийные аппараты (МЭЗы) тоже были очень большими, ламповыми, лампы эти часто перегорали. На 50-сантиметровую бобину с километровым рулоном пленки входило 44 минуты программы. Сейчас эта техника действительно выглядит динозавром, но в тот-то момент она была самой современной! Чтобы убрать лишние шумы и звуки, бессменный звукорежиссер радио Нина Комкова прогоняла запись через самодельный микшерный пульт. Магнитофонную пленку резали ножницами и склеивали внахлест специальной смесью. Когда появилась электронная аппаратура, работать стало, конечно, намного легче.

- В радиокомитете кроме штатных корреспондентов всегда работали и внештатники. С одной стороны, пробовались начинающие журналисты, с другой?..

- А я вам расскажу. У журналистов радио долгое время не было доступа на градообразующие предприятия, поэтому информацию на производственную тематику собирали работающие там внештатные корреспонденты - Татьяна Мишакина, Наталия Ботова, Людмила Кротова. Они записывали интервью, а обрабатывали материал журналисты, к ним прикрепленные. Многие из внештатных авторов, что начинали у Юрия Казачинского, стали потом профессиональными журналистами. Школу радиокомитета в начале 90-х прошли Алена Глазунова, Елена Наумова, Ольга Лобзина, Надежда Кичкайло, Светлана Кукарцева, Лариса Репина и Елена Кудымова.

- Татьяна Михайловна, давайте от истории перейдем к современности. Проводное радио давно стало архаикой, но оно до сих пор существует в Железногорске. Почему?

- Проводное радио рано или поздно уйдет в небытие. Это неизбежно. По всему краю такая технология осталась только в Красноярске, Канске и в нашем городе. Радийная программа стала намного короче – всего 15 минут вместо 45, но ее по-прежнему ждут 20 тысяч абонентов. Согласитесь, это немало. Люди привыкли каждое утро слушать городские новости и волнуются, когда передачи не выходят. Такая ситуация произошла недавно во время губернаторских выборов. По закону мы не имели права выходить в эфир в течение месяца, о чем предупредили своих слушателей. Но пауза неожиданно затянулась – оказалось, что ВГТРК нам не продлила договор вещания. Только благодаря вмешательству главы города Вадима Медведева ситуацию удалось разрешить. Честно сказать, все это время мне было как-то не по себе. Редакция, правда, не останавливала свою работу, размещала радиопрограммы в соцсетях, но ощущение пустоты все-таки возникло....

- Ваша команда сегодня активно осваивает социальные сети, вы создали свой сайт и даже делаете телепрограммы. Решили выйти далеко за рамки, чтобы?..

- Мы является подразделением муниципального предприятия ГТС, получившего лицензию на телевещание. То есть ГТС стала и оператором, и вещателем. Сегодня на предприятии кроме радио зарегистрирована еще и телевизионная редакция. У меня большой опыт телевизионной работы, поэтому теперь я выполняю функции главного редактора телевидения и радиовещания. Журналисты радио уже три года работают еще и над телепроектами. И вполне успешно. Мы делаем программы «Исправительный срок», «Люди и мнения», «Свалки точка Ж». К сожалению, посмотреть их могут только абоненты ГТС. Но программа «Открытая студия» сегодня идет и на радио, и на телевидении, и в интернете - в режиме онлайн.

- Что дальше?

- Не люблю говорить заранее о том, что мы готовим, - человек я суеверный. Пока раскрою только одно. Мы собираемся осуществить проект «Радио в телевизоре». В чем его суть? У нас есть возможность через ТВ транслировать радиопрограммы. Причем есть идея сделать еще и «картинку», чтобы во время вещания наш слушатель увидел в студии радиожурналиста. Именно по такому пути идет радио «Эхо Москвы». Получится ли у нас реализовать аналогичное – посмотрим. Большие надежды мы связываем и с социальными сетями. В этом отношении учимся у газеты «Город и горожане», имеющей уже несколько виртуальных площадок. Будем догонять.

Записала
Марина СИНЮТИНА
фото МВЦ

Юрий Казачинский ведет планерку.

Мастер фельетонов Александр Слюсарев.

Борис Петров входил в союз нештатников «на производстве».

[ИНСТРУКТАЖ]

ОТМАХНУТЬСЯ НЕ УДАСТСЯ?

Министр внутренних дел России Владимир Колокольцев своим приказом утвердил инструкцию, которая в мельчайших деталях - вплоть до образцов бланков и полицейских рапортов - объясняет алгоритм приема у граждан заявлений о преступлениях и прочих правонарушениях. В местной полиции заявили, говорить о каком-то революционном подходе к приему у граждан заявлений о преступлениях и правонарушениях не приходится.

СМЫСЛ данной инструкции, которая опубликована в «Российской газете», министр кратко разъяснил в преамбуле приказа - для укрепления учетно-регистрационной дисциплины и законности в территориальных органах МВД. То есть любое сообщение жителя о каком-то криминале должно быть не просто «принято к сведению», а зарегистрировано особым способом. Это значит, что поступившей информации присвоят порядковый учетный номер, внесут в регистрационные журналы и возьмут на контроль. Причем о сообщении должны знать несколько должностных лиц - например, сотрудник, который получил эту информацию, оперативный дежурный, которому этот сотрудник обязан немедленно сообщить о новых сведениях, офицер, которому поручено проверить информацию и принять решение. И это не считая регистраторов, делопроизводителей и оперативников, что поедут на место преступления или происшествия.

В общем, сама схема продумана так, чтобы недобросовестному, коррумпированному или просто ленивому полицейскому было бы сложно проигнорировать обращение человека.

Что важно, инструкция напрочь отметает возможные и многим известные уловки иных сотрудников: мол, принимаем только письменные обращения, в которых должны быть указаны все реквизиты заявителя. Министр недвусмысленно указал: сгодятся любые обращения в любой форме и любому сотруднику - письменно, в электронном виде, по телефону, устно и анонимно, особенно если речь идет о возможном теракте.

И принять такое заявление обязан любой сотрудник - от рядового до генерала, хоть в помещении подразделения органа внутренних дел, хоть на улице от случайного прохожего. И уж затем он обязан как можно быстрее поставить в известность своего оперативного дежурного.

Кстати, особым пунктом в инструкции отмечены важность и ценность сообщений, поступивших по телефону доверия. Они имеют не только оперативную ценность, но и, так сказать, психологическую: для кого-то звонок по этому номеру - как последняя надежда на справедливость.

Конечно, подавать заявления в дежурной части удобнее - здесь эта процедура полностью отработана. Главное, что заявитель получает специальный талон-уведомление с номером своего заявления. Он уже четко знает, кому и когда ему следует задавать вопросы, от кого ждать ответов и результатов. Но и от случайной информации министр строго запрещает просто так отмахиваться - нередко именно эти случаи и спасают людям жизнь, помогают найти особо опасных преступников.

Не секрет, иные полицейские начальники, чтобы улучшить показатели, просто не регистрировали и прятали, что называется, под сукно, заявления и обращения жителей своего района.

Понятно, что доверие к полиции резко падало, а преступность росла. Владимир Колокольцев не раз говорил - необходимо знать реальное состояние дел, чтобы эффективно бороться с преступностью. И никакие формальные показатели не спасут начальника, если они будут расходиться с этой самой реальностью.

Следить за правильностью регистрации обращений обязан ежедневно начальник территориального органа. И в каждом отделе - специальная контрольная комиссия.

«ГиГ» обратился за комментариями к начальнику полиции Железногорска Николаю Самарину.

- Действия, прописанные в новой инструкции, - это, по сути, наша каждодневная работа, которую мы всегда выполняли, - ответил Самарин. - Только раньше она называлась государственной услугой. Журналы учета для регистрации письменных заявлений граждан и телефонных сообщений у нас ведутся. Работает и телефон доверия. По сообщениям горожан, указывающих свои фамилии, всегда проводятся проверки и отправляются письменные ответы. Анонимные сообщения мы тоже проверяем, только письма о результате не отправляем, поскольку адресат неизвестен. Всегда регистрировались и проверялись анонимки об угрозе террористического акта. Конечно, небольшие нюансы в новом приказе МВД есть, но нельзя говорить о каком-то революционном подходе к приему у граждан заявлений о преступлениях и правонарушениях.

Николай Самарин отметил, что личный состав УМВД уже изучает новую инструкцию и скоро сотрудникам предстоит сдавать по этому документу зачет.

[КТО ЕСТЬ КТО]

ВАШ УЧАСТКОВЫЙ

Жизнь непредсказуема, поэтому полезно знать, где и как найти своего участкового. Мало ли что... В УМВД по ЗАТО Железногорск сегодня работают 30 участковых инспекторов. Мы продолжаем публиковать координаты железногорских анискиных. Запоминайте, записывайте - пригодится.

БОБЕР АНТОН КОНСТАНТИНОВИЧ

старший лейтенант полиции

Адрес: пр. Ленинградский, 59.
Телефон 74-21-78.

Обслуживаемая территория: ул. 60 лет ВЛКСМ, 48б-86, 99, стадион около школы №106, спортивная площадка возле школы №90, лесной массив от дома 56 до дома 86 по правой стороне от проезжей части ул. 60 лет ВЛКСМ.

ХМЕЛЬ ЕВГЕНИЙ ВЛАДИМИРОВИЧ

капитан полиции

Адрес: пр. Ленинградский, 59.
Телефон 74-21-78.

Обслуживаемая территория: пр. Мира, 4-6, 17-25, 7-11; ГТС, филиал детской поликлиники, магазин «Домашний».

ЧАЩИН СТАНИСЛАВ СЕРГЕЕВИЧ

старший лейтенант полиции

Адрес: пр. Ленинградский, 59.
Телефон 74-21-78.

Обслуживаемая территория: проспект Ленинградский, 57-75; 91-157, лесопарковая зона с правой стороны от проезжей части - от проезда Мира до проспекта Ленинградский, 91, по городской зоне до головных очистных сооружений, лесопарковая зона между проездом Юбилейный и проездом Мира, левая сторона - от дороги, ведущей от КПП-2, до КПП-3а.

[КРАСНЫЙ ПЕТУХ]

ЖГУТ ДОРОГИЕ ИНОМАРКИ

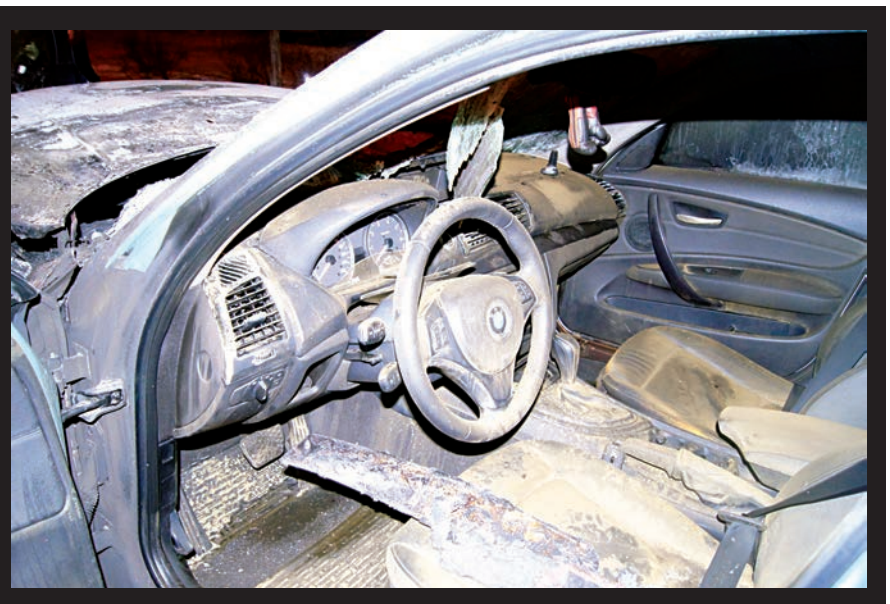

Ночью 25 ноября сгорел автомобиль «BMW», припаркованный возле дома №45 по улице Октябрьской. Похоже, крутую иномарку кто-то запалил специально, считают спасатели.

СООБЩЕНИЕ о горящем авто поступило на пульт ЕДДС в 03.06. Пожарным, прибывшим на место происшествия, пришлось тушить не только пылающий «бумер», но и спасать RAV-4, ночующий по соседству.

Как сообщается в пресс-релизе ФПС №2, открытое горение наблюдалось в подкапотном пространстве «BMW» на площади 2 кв.м.

В результате у автомобиля уничтожены моторный отсек, оба передних и заднее правое колесо, передний бампер, передние фары, решетка радиатора, капот, лобовое стекло. Пострадал и RAV-4. Огонь повредил защитный кожух запасного колеса, задний бампер, заднюю дверь.

Погибших и травмированных не было. Сумма материального ущерба устанавливается.

Подготовила Анастасия ЗЫКОВА при содействии пресс-службы УМВД и центра пропаганды СУ ФПС №2

1-7 ДЕКАБРЯ

телепрограмма ГОРОД И ГОРОЖАНЕ

ЧТО? ГДЕ? КОГДА?

ЖЕЛЕЗНОГОРСК

ДВОРЕЦ КУЛЬТУРЫ

27 НОЯБРЯ В рамках Российско-Британского проекта «Театр» премьера мюзикла «Шахматы» с участием учащихся гимназии №96 им.В.П.Астафьева. Большой зал. Начало в 12.00 и 19.00.

3 ДЕКАБРЯ Сольный концерт Александра Малинина. Начало в 19.00.

МУЗЕЙНО-ВЫСТАВОЧНЫЙ ЦЕНТР

28 НОЯБРЯ «Лица твоей эпохи»: мероприятие «55 лет в эфире» (посвящается городскому радио). Начало – в16.00.

Проводятся занятия: «Семь футов под килем» (для дошкольного и младшего школьного возраста); «Учимся делать мультики».

Работают: «Куклы без кукловода» (выставка движущихся кукол, Новосибирск); «Художник Михаил Юрьевич Лермонтов» (выставка графики, до 19.11.2014); «Осенний вернисаж» (выставка работ преподавателей ДХШ); «Под парусом вслед за мечтой» (выставка моделей плавсредств, автор – М.О. Ратгаузский); «Строим мосты через космос» (посвящается ОАО «ИСС» им. М.Ф. Решетнева); «Каменная летопись Земли» (выставка минералов из фондов МВЦ); «П/Я 9» (история города); «На перекрестке миров» (древнее прошлое Красноярского края).

Справки по телефонам: 75-12-54, 75-48-08.

ТЕАТР КУКОЛ «ЗОЛОТОЙ КЛЮЧИК»

30 НОЯБРЯ Спектакль «Сказочки на лавочке». Начало в 16.00. Цена билета: детский - 120 руб., взрослый – 140 руб. Справки и заказ билетов по телефону: 75-44-92.

ДК «ЮНОСТЬ»

28 НОЯБРЯ «Я самая ...!» – конкурсная программа, посвященная Дню Матери. Начало в 19.00.

ЦГБ ИМ. М.ГОРЬКОГО

29 НОЯБРЯ Литературно-музыкальный вечер «Прекрасен мир любви материнской». Библиотека №3. Начало в 15.00.

30 НОЯБРЯ День матери. Библиотека №1-ГДБ им .А.П.Гайдара.

В программе:

10.30 - Церемония открытия, флэшмоб от волонтеров Железногорской Службы Добрых Дел.

11.00 - Лекция-консультация детского психолога. Мастер-класс «Мамины сокровища» от мастера Ирины Габбасовой.

11.40 - Выставка-консультация по слингам и слингорюкзакам от Ирины Тульской. Мастер-класс по фигурам из шаров от волонтеров железногорской службы Добрых Дел. Мастер-класс по росписи пряников от Оксаны Перепелкиной.

12.20 - Творческие занятия для детей 3-5 лет и от 6 лет. Консультация по грудному вскармливанию от Ольги Филатовой (ЦРД Любознайка).

12.40 - Награждение победителей конкурса «Мамино счастье». Представление от праздничной студии «Семицветик».

13.00 - Встреча клуба «Супер-мама 26».

А также:

- фотооткрытка для мамы от творческой мастерской «Яркие сны»;
- конкурс для родителей и малышей от ОГИБДД г. Железногорска;
- розыгрыш призов; книжная выставка «В помощь маме»;
- дерево пожеланий и фотозона для малышей;
- игротека

Для удобства молодых мам организована комната для кормления и пеленания детей.

[АНОНС]

НА СЦЕНЕ АЛЕКСАНДР МАЛИНИН

Имя этого певца не нуждается в особом представлении. Его знают и любят не только в России, но и за рубежом.

МУЗЫКАНТ уже много лет верен своему сценическому образу и репертуару. Песни он выбирает сам, отдавая предпочтение стихам с глубокой внутренней энергетикой, произведениям русских поэтов.

На сегодняшний день издано более 20 сольных альбомов певца. Композиции «Поручик Голицын», «Любовь и разлука», «Забава», «Напрасные слова», «Ночь», «Мольба» давно стали всенародно любимыми и вошли в золотой фонд российской песенной культуры.

3 декабря Александр Малинин представит в Железногорске свою сольную программу. Концерт состоится в городском ДК.

Начало в 19.00.

ПРИГЛАШАЕТ МЕТОДИЕ БУЖОР

Оперный и эстрадный певец, финалист проекта «Голос» на Первом канале 2012 года даст концерт в ДК 6 декабря.

В АВГУСТЕ прошлого года Методие начал свой первый гастрольный тур «Воспоминания...» по 67 городам России. В этом списке оказался и Железногорск. Начало концерта в 19.00.

БОГОСЛУЖЕНИЯ В СОБОРЕ МИХАИЛА АРХАНГЕЛА

28 НОЯБРЯ **ПЯТНИЦА**
8.00 Начало Рождественского поста.
Мчч. и исп. Гурия, Самона и Авива; прп.Паисия Величковского.
Литургия.
17.00. Вечернее богослужение.

29 НОЯБРЯ **СУББОТА**
8.00 Апостола и евангелиста Матфея.
Литургия.
17.00 Всенощное бдение.

30 НОЯБРЯ **ВОСКРЕСЕНЬЕ**
8.00 Неделя 25-я по Пятидесятнице Свт.Григория Чудотворца, еп.Неокесарийского;прп. Никона, игумена Радонежского, ученика прп. Сергия.
Литургия.
16.00 Акафист Божией Матери.

СОВЕТ ДА ЛЮБОВЬ!

20 НОЯБРЯ
ДИТЯТЕВ Павел Борисович
ПАВЛОВЕЦ Анна Андреевна

ВДОВЕНКО Андрей Александрович
ПУЗЫРЕВА Мария Олеговна

КОПЫЛОВ Евгений Юрьевич
БАДУЛИНА Анна Степановна

21 НОЯБРЯ
ЗАХАРЕНКОВ Александр Валерьевич
ЗАХАРОВА Елена Сергеевна

ЗОРИН Андрей Сергеевич
СТЕПАНОВА Юлия Борисовна

ЮФЕРОВ Юрий Алексеевич
КОЗЕЙНИКОВА Анастасия Александровна

ЧЕЛОВЕК РОДИЛСЯ

сын ЛЕВ
у ДОЛГАНОВЫХ Александра Николаевича и Юлии Юрьевны

дочь ОЛЕСЯ
у КОНЯЕВЫХ Владимира Борисовича и Надежды Вячеславовны

дочь АНАСТАСИЯ
у КАЛИНОВСКИХ Сергея Владимировича и Валентины Ивановны

дочь ВИКТОРИЯ
у СОПИНЫХ Михаила Михайловича и Анны Андреевны

сын АНТОН
у КАБАНОВЫХ Артема Александровича и Ирины Андреевны

сын СЕМЕН
у БОБРОВЫХ Романа Сергеевича и Юлии Васильевны

сын СТЕПАН
у САПСУЕВЫХ Юрия Сергеевича и Татьяны Александровны

сын АЛЕКСАНДР
у ДВОРНИЧЕНКО Сергея Олеговича и Ирины Юрьевны

сын НИКИТА
у МОРОЗОВЫХ Максима Сергеевича и Юлии Сергеевны

сын ДМИТРИЙ
у ЯСАКОВЫХ Сергея Станиславовича и Олеси Сергеевны

сын СТЕПАН
у МОЛЧАНОВА Анатолия Олеговича и ПОЖИДАЕВОЙ Ирины Валерьевны

сын ЕГОР
у РЕБУШЕВА Сергея Сергеевича и ШЕРЫШЕВОЙ Алисы Вячеславовны

БЛАГОДАРИМ ЗА СОТРУДНИЧЕСТВО КОЛЛЕКТИВ ЖЕЛЕЗНОГОРСКОГО ТЕРРИТОРИАЛЬНОГО ОТДЕЛА ЗАГС И ЛИЧНО ЗАВЕДУЮЩУЮ ТАТЬЯНУ ПИДСТРЕЛУ.

ТЕАТР ОПЕРЕТТЫ
57 ТЕАТРАЛЬНЫЙ СЕЗОН

4 декабря **«ДЮЙМОВОЧКА»** Е. Шашин
Музыкальная сказка. Начало в 10.00

9 декабря *ПРЕМЬЕРА* **«МЕРТВЫЕ ДУШИ»** А.Журбин
Мюзикл по одноименному произведению Н.В.Гоголя. Начало в 19.00

12 декабря **«МАЛЬЧИК-ЗВЕЗДА»** О.Уальд
Музыкальная сказка в рамках социокультурного проекта «Воспитание искусством» с участием воспитанников Железногорского детского дома и учеников школы-студии при театре оперетты

ВХОД ПО ПРИГЛАСИТЕЛЬНЫМ! ПРИГЛАСИТЕЛЬНЫЕ СПРАШИВАЙТЕ В КАССЕ ТЕАТРА
Начало в 18.00

Билеты продаются в кассе театра оперетты
Касса работает с 11.00 до 14.00, с 15.00 до 19.00. Выходной - понедельник
Справки по тел. 75-62-30, 75-30-59

АДМИНИСТРАЦИЯ ЗАТО г.ЖЕЛЕЗНОГОРСК
ПРОТОКОЛ

ПУБЛИЧНЫХ СЛУШАНИЙ ПО ПРОЕКТУ РЕШЕНИЯ СОВЕТА ДЕПУТАТОВ ЗАТО Г. ЖЕЛЕЗНОГОРСК «О ВНЕСЕНИИ ИЗМЕНЕНИЙ В ПРАВИЛА ЗЕМЛЕПОЛЬЗОВАНИЯ И ЗАСТРОЙКИ ЗАТО ЖЕЛЕЗНОГОРСК»

17.11.2014 г. Железногорск
ул. 22 партсъезда, 21

Место проведения: помещение большого зала заседаний (4 этаж) здания Администрации ЗАТО г.Железногорск по ул.22 партсъезда, 21

В соответствии со ст. 28 Федерального закона от 06.10.2003 № 131-ФЗ «Об общих принципах организации местного самоуправления в Российской Федерации», ст. 33 Градостроительного кодекса Российской Федерации, решением Совета депутатов ЗАТО г. Железногорск от 28.04.2011 № 14-88Р «Об утверждении Положения о публичных слушаниях в ЗАТО Железногорск», «Правилами землепользования и застройки ЗАТО Железногорск», утвержденными решением Совета депутатов ЗАТО г.Железногорск от 05.07.2012 № 26-152Р, Генеральным планом ЗАТО Железногорск на период по 2020 год, утвержденным решением Совета депутатов ЗАТО г.Железногорск от 19.12.2011 № 21-130Р, ст. 18 Устава ЗАТО Железногорск, на основании заключения от 15.08.2014 № 14-1/77 Управления градостроительства Администрации ЗАТО г. Железногорск о соответствии предложений требованиям законодательства в области градостроительной деятельности, заключения Комиссии по подготовке правил землепользования и застройки ЗАТО Железногорск от 21.08.2014, постановления Администрации ЗАТО г. Железногорск от 06.12.2013 № 1927 «О подготовке проекта о внесении изменений в Правила землепользования и застройки ЗАТО Железногорск», постановления Администрации ЗАТО г. Железногорск от 11.09.2014 № 1675 «О назначении публичных слушаний по проекту решения Совета депутатов ЗАТО г. Железногорск «О внесении изменений в Правила землепользования и застройки ЗАТО Железногорск», распоряжения Администрации ЗАТО г. Железногорск от 07.10.2012 № 1580 р-з «О проведении публичных слушаний по проекту решения Совета депутатов ЗАТО г. Железногорск «О внесении изменений в Правила землепользования и застройки ЗАТО Железногорск»

Комиссия по организации работы по проведению публичных слушаний:

Заместитель председателя комиссии: С.Н. Добролюбов

Ответственный секретарь комиссии – Н.В. Бузун

Всего в зале заседаний присутствовало 19 человека (список прилагается).

Члены комиссии по организации работы по проведению публичных слушаний провели проверку проекта.

Поступило три дополнительных предложения в Комиссию о внесении изменений в Правила землепользования и застройки ЗАТО Железногорск:

1. в границы территориальной зоны объектов транспортного обслуживания (ТИ 2).

Испрашиваемый земельный участок для размещения объекта обслуживания автомобильного транспорта (автодром), площадью 4300 кв.м, местоположением: Красноярский край, ЗАТО Железногорск, г. Железногорск, примерно в 130 м по направлению на северо-восток от нежилого здания по ул. Южная, 38В. Изменение границ территориальной зоны объектов транспортного обслуживания (ТИ 2) в Правилах предлагается за счет уменьшения зоны естественного ландшафта (ЕЛ);

2. в границы территориальной производственной зоны непищевой промышленности (ПР-1).

Испрашиваемый земельный участок для размещения стоянок автомобильного транспорта (для индивидуального гаража), площадью 100 кв.м, местоположением: Красноярский край, ЗАТО Железногорск, г. Железногорск, в районе гаражного кооператива №111 (в северо-восточной части гаражного кооператива №111). Изменение границ территориальной производственной зоны непищевой промышленности (ПР-1) в Правилах предлагается за счет уменьшения зоны естественного ландшафта (ЕЛ);

3. в границы территориальной зоны объектов речного (морского) транспорта (ТИ 4).

Испрашиваемый земельный участок для размещения стоянок автомобильного транспорта (для индивидуального гаража), площадью 200 кв.м, местоположением: Красноярский край, ЗАТО Железногорск, пос. Додоново, примерно в 110 м на северо-восток от нежилого здания по ул. Речная, 51. Изменение границ территориальной зоны объектов речного (морского) транспорта (ТИ 4) в Правилах предлагается за счет уменьшения зоны естественного ландшафта (ЕЛ).

Замечания в Комиссию не поступали.

Повестка дня:

I. Обсуждение проекта решения Совета депутатов ЗАТО г. Железногорск «О внесении изменений в Правила землепользования и застройки ЗАТО Железногорск».

II. Обсуждение трех дополнительно поступивших предложений в Комиссию.

Слушали:

I. Обсуждение проекта решения Совета депутатов ЗАТО г. Железногорск «О внесении изменений в Правила землепользования и застройки ЗАТО Железногорск».

Во вступительном слове С.Н. Добролюбов информировал собравшихся о теме публичных слушаний: обсуждение проекта решения Совета депутатов ЗАТО г. Железногорск «О внесении изменений в Правила землепользования и застройки ЗАТО Железногорск».

Публичные слушания по проекту решения Совета депутатов ЗАТО г. Железногорск «О внесении изменений в Правила землепользования и застройки ЗАТО Железногорск» проводятся в целях соблюдения прав человека на благоприятные условия жизнедеятельности, прав и законных интересов правообладателей земельных участков и объектов капитального строительства.

Слово по проекту решения Совета депутатов ЗАТО г. Железногорск «О внесении изменений в Правила землепользования и застройки ЗАТО Железногорск» предоставлено руководителю Управления градостроительства Администрации ЗАТО г.Железногорск С.Н.Добролюбову:

На основании решения Железногорского городского суда Красноярского края от 03.02.2014, в связи с поступившими предложениями от физических лиц, в соответствии со ст. 33 Градостроительного кодекса Российской Федерации, ст. 16 Федерального закона от 06.10.2003 № 131-ФЗ «Об общих принципах организации местного самоуправления в Российской Федерации», Правилами землепользования и застройки ЗАТО Железногорск, утвержденными решением Совета депутатов ЗАТО г.Железногорск от 05.07.2012 № 26-152Р, руководствуясь ст. 18 Устава ЗАТО г.Железногорск, на основании заключения 15.08.2014 № 14-1/77 Управления градостроительства ЗАТО г. Железногорск о соответствии предложений требованиям законодательства в области градостроительной деятельности, вносятся изменения в Правила землепользования и застройки ЗАТО Железногорск:

Проект решения Совета депутатов ЗАТО г. Железногорск «О внесении изменений в Правила землепользования и застройки ЗАТО Железногорск» был опубликован от 09.10.2014 № 79 в газете "Город и горожане" и размещен на официальном сайте муниципального образования «Закрытое административно-территориальное образование Железногорск Красноярского края» в информационно-телекоммуникационной сети Интернет.

Управлением градостроительства Администрации ЗАТО г. Железногорск предложен проект решения Совета депутатов ЗАТО г. Железногорск «О внесении изменений в Правила землепользования и застройки ЗАТО Железногорск»:

1. в разделе III. Градостроительный регламент в графы «Предельные размеры земельных участков и предельные параметры разрешенного строительства, реконструкции ОКС», убрать ограничения максимальной высоты ограждения земельного участка для объектов дошкольного образования и общеобразовательного, культового назначения, коммунально-складского назначения.

2. в разделе III. Градостроительный регламент в зону делового назначения (ОДЗ 1) в условно разрешенные виды использования земельных участков и ОКСв графу «Предельные размеры земельных участков и предельные параметры разрешенного строительства, реконструкции ОКС» для многоквартирных жилых домов увеличить предельное количество этажей – с 6 до 12.

3. пункт 7 статьи 1 главы 1 в разделе I Порядок применения правил землепользования и застройки читать в новой редакции:

- застройщик - физическое или юридическое лицо, обеспечивающее на принадлежащем ему земельном участке или на земельном участке иного правообладателя (которому при осуществлении бюджетных инвестиций в объекты капитального строительства государственной (муниципальной) собственности органы государственной власти (государственные органы), Государственная корпорация по атомной энергии "Росатом", органы управления государственными внебюджетными фондами или органы местного самоуправления передали в случаях, установленных бюджетным законодательством Российской Федерации, на основании соглашений свои полномочия государственного (муниципального) заказчика) строительство, реконструкцию, капитальный ремонт объектов капитального строительства, а также выполнение инженерных изысканий, подготовку проектной документации для их строительства, реконструкции, капитального ремонта.

4. в раздел II. КАРТА ГРАДОСТРОИТЕЛЬНОГО ЗОНИРОВАНИЯ Правил землепользования и застройки ЗАТО Железногорск внести изменения:

1) в границы территориальной зоны сельскохозяйственных угодий (СХЗ 1). Испрашиваемый земельный участок под сенокос, площадью 192000 кв.м, местоположением: Красноярский край, ЗАТО Железногорск, участок № 16 в районе пос. Новый Путь. Изменение границ территориальной зоны сельскохозяйственных угодий (СХЗ 1) в Правилах предлагается за счет уменьшения зоны естественного ландшафта (ЕЛ);

2) в границы территориальной зоны сельскохозяйственных угодий (СХЗ 1). Испрашиваемый земельный участок под сенокос, площадью 872000 кв.м местоположением, Красноярский край, ЗАТО Железногорск, участок № 35, примерно в 3270 м на юго-запад от нежилого здания по ул.Царевского, 26 г. Железногорска. Изменение границ территориальной зоны сельскохозяйственных угодий (СХЗ 1) в Правилах предлагается за счет уменьшения зоны естественного ландшафта (ЕЛ);

3) в границы территориальной зоны сельскохозяйственных угодий (СХЗ 1). Испрашиваемый земельный участок под сенокос, площадью 445000 кв.м местоположением, Красноярский край, ЗАТО Железногорск, участок № 5 в районе пос. Новый Путь. Изменение границ территориальной зоны сельскохозяйственных угодий (СХЗ 1) в Правилах предлагается за счет уменьшения зоны естественного ландшафта (ЕЛ);

4) в границы территориальной коммунальной зоны (ПР 2). Испрашиваемый земельный участок для размещения объекта торгового и складского назначения (базы хранения и продажи строительных и отделочных материалов), местоположением: Красноярский край, ЗАТО Железногорск, пос. Новый Путь, в районе ул.Дружбы, 2Б. Изменение границ территориальной коммунальной зоны (ПР 2) в Правилах предлагается за счет уменьшения зоны территорий общего пользования (улично-дорожной сети) (ТОП).

В соответствии с действующим законодательством проект решения Совета депутатов ЗАТО г. Железногорск «О внесении изменений в Правила землепользования и застройки ЗАТО Железногорск» выносится на публичные слушания.

При обсуждении проекта решения Совета депутатов ЗАТО г. Железногорск «О внесении изменений в Правила землепользования и застройки ЗАТО Железногорск» вопросов и замечаний не поступило.

Добролюбов С.Н. выступил с предложением одобрить проект решения Совета депутатов ЗАТО г. Железногорск «О внесении изменений в Правила землепользования и застройки ЗАТО Железногорск».

РЕШИЛИ:

1. Одобрить проект решения Совета депутатов ЗАТО г. Железногорск «О внесении изменений в Правила землепользования и застройки ЗАТО Железногорск»:

1. в разделе III. Градостроительный регламент в графы «Предельные размеры земельных участков и предельные параметры разрешенного строительства, реконструкции ОКС», убрать ограничения максимальной высоты ограждения земельного участка для объектов дошкольного образования и общеобразовательного, культового назначения, коммунально-складского назначения.

2. в разделе III. Градостроительный регламент в зону делового назначения (ОДЗ 1) в условно разрешенные виды использования земельных участков и ОКС в графу «Предельные размеры земельных участков и предельные параметры разрешенного строительства, реконструкции ОКС» для многоквартирных жилых домов увеличить предельное количество этажей – с 6 до 12.

3. пункт 7 статьи 1 главы 1 в разделе I Порядок применения правил землепользования и застройки читать в новой редакции:

- застройщик - физическое или юридическое лицо, обеспечивающее на принадлежащем ему земельном участке или на земельном участке иного правообладателя (которому при осуществлении бюджетных инвестиций в объекты капитального строительства государственной (муниципальной) собственности органы государственной власти (государственные органы), Государственная корпорация по атомной энергии "Росатом", органы управления государственными внебюджетными фондами или органы местного самоуправления передали в случаях, установленных бюджетным законодательством Российской Федерации, на основании соглашений свои полномочия государственного (муниципального) заказчика) строительство, реконструкцию, капитальный ремонт объектов капитального строительства, а также выполнение инженерных изысканий, подготовку проектной документации для их строительства, реконструкции, капитального ремонта.

4. в раздел II. КАРТА ГРАДОСТРОИТЕЛЬНОГО ЗОНИРОВАНИЯ Правил землепользования и застройки ЗАТО Железногорск внести изменения:

1) земельный участок под сенокос, площадью 192000 кв.м, местоположением: Красноярский край, ЗАТО Железногорск, участок № 16 в районе пос. Новый Путь, внести в границы территориальной зоны сельскохозяйственных угодий (СХЗ 1);

2) земельный участок под сенокос, площадью 872000 кв.м местоположением, Красноярский край, ЗАТО Железногорск, участок № 35, примерно в 3270 м на юго-запад от нежилого здания по ул.Царевского, 26 г. Железногорска, внести в границы территориальной зоны сельскохозяйственных угодий (СХЗ 1);

3) земельный участок под сенокос, площадью 445000 кв.м местоположением, Красноярский край, ЗАТО Железногорск, участок № 5 в районе пос. Новый Путь, внести в границы территориальной зоны сельскохозяйственных угодий (СХЗ 1)

4) земельный участок для размещения объекта торгового и складского назначения (базы хранения и продажи строительных и отделочных материалов), местоположением: Красноярский край, ЗАТО Железногорск, пос. Новый Путь, в районе ул.Дружбы, 2Б, внести в границы территориальной коммунальной зоны (ПР 2).

Голосование по вопросу принятия решения:

«ЗА» - 19;

«ПРОТИВ» - нет;

«ВОЗДЕРЖАЛОСЬ» - нет.

II. Обсуждение трех предложений дополнительно поступивших в Комиссию.

1. Обсудили предложение частного образовательного учреждения профессионального образования «Автошкола» о внесении изменений в границы территориальной зоны объектов транспортного обслуживания (ТИ 2).

Испрашиваемый земельный участок для размещения объекта обслуживания автомобильного транспорта (автодром), площадью 4300 кв.м, местоположением: Красноярский край, ЗАТО Железногорск, г. Железногорск, примерно в 130 м по направлению на северо-восток от нежилого здания по ул. Южная, 38В. Изменение границ территориальной зоны объектов транспортного обслуживания (ТИ 2) в Правилах предлагается за счет уменьшения зоны естественного ландшафта (ЕЛ).

При обсуждении предложения вопросов и замечаний не поступило.

Добролюбов С.Н. выступил с предложением одобрить внесение изменений в границы территориальной зоны объектов транспортного обслуживания (ТИ 2).

РЕШИЛИ:

1. Одобрить внесение изменений в проект решения Совета депутатов ЗАТО г. Железногорск «О внесении изменений в Правила землепользования и застройки ЗАТО Железногорск» в раздел II. КАРТА ГРАДОСТРОИТЕЛЬНОГО ЗОНИРОВАНИЯ Правил землепользования и застройки ЗАТО Железногорск - земельный участок для размещения объекта обслуживания автомобильного транспорта (автодром), площадью 4300 кв.м, местоположением: Красноярский край, ЗАТО Железногорск, г. Железногорск, примерно в 130 м по направлению на северо-восток от нежилого здания по ул. Южная, 38В, внести в границы территориальной зоны объектов транспортного обслуживания (ТИ 2).

Голосование по вопросу принятия решения:

«ЗА» - 19;

«ПРОТИВ» - нет;

«ВОЗДЕРЖАЛОСЬ» - нет.

2. Обсудили предложение Краснова А.Н. о внесении изменений в границы территориальной производственной зоны непищевой промышленности (ПР-1).

Испрашиваемый земельный участок для размещения стоянок автомобильного транспорта (для индивидуального гаража), площадью 100 кв.м, местоположением: Красноярский край, ЗАТО Железногорск, г. Железногорск, в районе гаражного кооператива №111 (в северо-восточной части гаражного кооператива №111). Изменение границ территориальной производственной зоны непищевой промышленности (ПР-1) в Правилах предлагается за счет уменьшения зоны естественного ландшафта (ЕЛ).

При обсуждении предложения вопросов и замечаний не поступило.

Добролюбов С.Н. выступил с предложением одобрить внесение изменений в границы территориальной производственной зоны непищевой промышленности (ПР-1).

РЕШИЛИ:

2. Одобрить внесение изменений в проект решения Совета депутатов ЗАТО г. Железногорск «О внесении изменений в Правила землепользования и застройки ЗАТО Железногорск» в раздел II. КАРТА ГРАДОСТРОИТЕЛЬНОГО ЗОНИРОВАНИЯ Правил землепользования и застройки ЗАТО Железногорск – земельный участок для размещения стоянок автомобильного транспорта (для индивидуального гаража), площадью 100 кв.м, местоположением: Красноярский край, ЗАТО Железногорск, г. Железногорск, в районе гаражного кооператива №111 (в северо-восточной части гаражного кооператива №111) внести в границы территориальной производственной зоны непищевой промышленности (ПР-1).

Голосование по вопросу принятия решения:

«ЗА» - 19;

«ПРОТИВ» - нет;

«ВОЗДЕРЖАЛОСЬ» - нет.

3. Обсудили предложение Одинцова В.С. о внесении изменений в границы территориальной зоны объектов речного (морского) транспорта (ТИ 4).

Испрашиваемый земельный участок для размещения стоянок автомобильного транспорта (для индивидуального гаража), площадью 200 кв.м, местоположением: Красноярский край, ЗАТО Железногорск, пос. Додоново, примерно в 110 м на северо-восток от нежилого здания по ул. Речная, 51. Изменение границ территориальной зоны объектов речного (морского) транспорта (ТИ 4) в Правилах предлагается за счет уменьшения зоны естественного ландшафта (ЕЛ).

При обсуждении предложения вопросов и замечаний не поступило.

Добролюбов С.Н. выступил с предложением одобрить внесение изменений в границы территориальной зоны объектов речного (морского) транспорта (ТИ 4).

РЕШИЛИ:

3. Одобрить внесение изменений в проект решения Совета депутатов ЗАТО г. Железногорск «О внесении изменений в Правила землепользования и застройки ЗАТО Железногорск» в раздел II. КАРТА ГРАДОСТРОИТЕЛЬНОГО ЗОНИРОВАНИЯ Правил землепользования и застройки ЗАТО Железногорск - земельный участок для размещения стоянок автомобильного транспорта (для индивидуального гаража), площадью 200 кв.м, местоположением: Красноярский край, ЗАТО Железногорск, пос. Додоново, примерно в 110 м на северо-восток от нежилого здания по ул. Речная, 51, внести в границы территориальной зоны объектов речного (морского) транспорта (ТИ 4).

Голосование по вопросу принятия решения:

«ЗА» - 19;

«ПРОТИВ» - нет;

«ВОЗДЕРЖАЛОСЬ» - нет.

Добролюбов С.Н. выступил с предложением проект решения Совета депутатов ЗАТО г. Железногорск «О внесении изменений в Правила землепользования и застройки ЗАТО Железногорск» с дополнительно рассмотренными и одобренными предложениями.

РЕШИЛИ:

1. Одобрить проект решения Совета депутатов ЗАТО г. Железногорск «О внесении изменений в Правила землепользования и застройки ЗАТО Железногорск» с учетом внесенных предложений в целом:

1. в разделе III. Градостроительный регламент в графы «Предельные размеры земельных участков и предельные параметры разрешенного строительства, реконструкции ОКС», убрать ограничения максимальной высоты ограждения земельного участка для объектов дошкольного образования и общеобразовательного, культового назначения, коммунально-складского назначения.

2. в разделе III. Градостроительный регламент в зону делового назначения (ОДЗ 1) в условно разрешенные виды использования земельных участков и ОКС в графу «Предельные размеры земельных участков и предельные параметры разрешенного строительства, реконструкции ОКС» для многоквартирных жилых домов увеличить предельное количество этажей – с 6 до 12.

3. пункт 7 статьи 1 главы 1 в разделе I Порядок применения правил землепользования и застройки читать в новой редакции:

- застройщик - физическое или юридическое лицо, обеспечивающее на принадлежащем ему земельном участке или на земельном участке иного правообладателя (которому при осуществлении бюджетных инвестиций в объекты капитального строительства государственной (муниципальной) собственности органы государственной власти (государственные органы), Государственная корпорация по атомной энергии "Росатом", органы управления государственными внебюджетными фондами или органы местного самоуправления передали в случаях, установленных бюджетным законодательством Российской Федерации, на основании соглашений свои полномочия государственного (муниципального) заказчика) строительство, реконструкцию, капитальный ремонт объектов капитального строительства, а также выполнение инженерных изысканий, подготовку проектной документации для их строительства, реконструкции, капитального ремонта.

4. в раздел II. КАРТА ГРАДОСТРОИТЕЛЬНОГО ЗОНИРОВАНИЯ Правил землепользования и застройки ЗАТО Железногорск внести изменения:

1) земельный участок под сенокос, площадью 192000 кв.м, местоположением: Красноярский край, ЗАТО Железногорск, участок № 16 в районе пос. Новый Путь, внести в границы территориальной зоны сельскохозяйственных угодий (СХЗ 1);

2) земельный участок под сенокос, площадью 872000 кв.м местоположением, Красноярский край, ЗАТО Железногорск, участок № 35, примерно в 3270 м на юго-запад от нежилого здания по ул.Царевского, 26 г. Железногорска, внести в границы территориальной зоны сельскохозяйственных угодий (СХЗ 1);

3) земельный участок под сенокос, площадью 445000 кв.м местоположением, Красноярский край, ЗАТО Железногорск, участок № 5 в районе пос. Новый Путь, внести в границы территориальной зоны сельскохозяйственных угодий (СХЗ 1)

4) земельный участок для размещения объекта торгового и складского назначения (базы хранения и продажи строительных и отделочных материалов), местоположением: Красноярский край, ЗАТО Железногорск, пос. Новый Путь, в районе ул.Дружбы, 2Б, внести в границы территориальной коммунальной зоны (ПР 2).

5) земельный участок для размещения объекта обслуживания автомобильного транспорта (автодром), площадью 4300 кв.м, местоположением: Красноярский край, ЗАТО Железногорск, г. Железногорск, примерно в 130 м по направлению на северо-восток от нежилого здания по ул. Южная, 38В, внести в границы территориальной зоны объектов транспортного обслуживания (ТИ 2).

6) земельный участок для размещения стоянок автомобильного транспорта (для индивидуального гаража), площадью 100 кв.м, местоположением: Красноярский край, ЗАТО Железногорск, г. Железногорск, в районе гаражного кооператива №111 (в северо-восточной части гаражного кооператива №111), внести в границы территориальной производственной зоны непищевой промышленности (ПР-1).

7) земельный участок для размещения стоянок автомобильного транспорта (для индивидуального гаража), площадью 200 кв.м, местоположением: Красноярский край, ЗАТО Железногорск, пос. Додоново, примерно в 110 м на северо-восток от нежилого здания по ул. Речная, 51, внести в границы территориальной зоны объектов речного (морского) транспорта (ТИ 4).

Голосование по вопросу принятия решения:

«ЗА» - 19;

«ПРОТИВ» - нет;

«ВОЗДЕРЖАЛОСЬ» - нет.

Заместитель председателя Комиссии поблагодарил участников слушаний за работу.

Публичные слушания объявил закрытыми.

Заместитель председателя комиссии С.Н.ДОБРОЛЮБОВ
Секретарь комиссии Н.В.БУЗУН

АДМИНИСТРАЦИЯ ЗАТО г.ЖЕЛЕЗНОГОРСК
ЗАКЛЮЧЕНИЕ

17.11.2014 г. Железногорск
ул. 22 партсъезда, 21

О РЕЗУЛЬТАТАХ ПУБЛИЧНЫХ СЛУШАНИЙ ПО ПРОЕКТУ ПО ПРОЕКТУ РЕШЕНИЯ СОВЕТА ДЕПУТАТОВ ЗАТО Г.ЖЕЛЕЗНОГОРСК «О ВНЕСЕНИИ ИЗМЕНЕНИЙ В ПРАВИЛА ЗЕМЛЕПОЛЬЗОВАНИЯ И ЗАСТРОЙКИ ЗАТО ЖЕЛЕЗНОГОРСК»

В соответствии со ст. 28 Федерального закона от 06.10.2003 № 131-ФЗ «Об общих принципах организации местного самоуправления в Российской Федерации», ст. 33 Градостроительного кодекса Российской Федерации, решением Совета депутатов ЗАТО г. Железногорск от 28.04.2011 № 14-88Р «Об утверждении Положения о публичных слушаниях в ЗАТО Железногорск», «Правилами землепользования и застройки ЗАТО Железногорск», утвержденными решением Совета депутатов ЗАТО г.Железногорск от 05.07.2012 № 26-152Р, Генеральным планом ЗАТО Железногорск на период по 2020 год, утвержденным решением Совета депутатов ЗАТО г.Железногорск от 19.12.2011 № 21-130Р, ст. 18 Устава ЗАТО Железногорск, на основании заключения от 15.08.2014 № 14-1/77 Управления градостроительства Администрации ЗАТО г. Железногорск о соответствии предложений требованиям законодательства в области градостроительной деятельности, заключения Комиссии по подготовке правил землепользования и застройки ЗАТО Железногорск от 21.08.2014, постановления Администрации ЗАТО г. Железногорск от 06.12.2013 № 1927 «О подготовке проекта о внесении изменений в Правила землепользования и застройки ЗАТО Железногорск», постановления Администрации ЗАТО г. Железногорск от 11.09.2014 № 1675 «О назначении публичных слушаний по проекту решения Совета депутатов ЗАТО г. Железногорск «О внесении изменений в Правила землепользования и застройки ЗАТО Железногорск», распоряжения Администрации ЗАТО г. Железногорск от 07.10.2012 № 1580 р-з «О проведении публичных слушаний по проекту решения Совета депутатов ЗАТО г. Железногорск «О внесении изменений в Правила землепользования и застройки ЗАТО Железногорск»:

Публичные слушания по проекту решения Совета депутатов ЗАТО г.Железногорск «О внесении изменений в Правила землепользования и застройки ЗАТО Железногорск» прошли 17.11.2014 в порядке, установленном Решением городского Совета ЗАТО г.Железногорск от 28.04.2011 № 14-88Р «Об утверждении Положения о публичных слушаниях в ЗАТО Железногорск» в помещение большого зала заседаний (4 этаж) Администрации ЗАТО г.Железногорск по ул. 22 партсъезда, 21.

Количество участников: 19 человека.

В результате обсуждения проект решения Совета депутатов ЗАТО г.Железногорск «О внесении изменений в Правила землепользования и застройки ЗАТО Железногорск» было принято решение:

1. Одобрить проект решения Совета депутатов ЗАТО г. Железногорск «О внесении изменений в Правила землепользования и застройки ЗАТО Железногорск» с учетом внесенных предложений в целом:

1. в разделе III. Градостроительный регламент в графы «Предельные размеры земельных участков и предельные параметры разрешенного строительства, реконструкции ОКС», убрать ограничения максимальной высоты ограждения земельного участка для объектов дошкольного образования и общеобразовательного, культового назначения, коммунально-складского назначения.

2. в разделе III. Градостроительный регламент в зону делового назначения (ОДЗ 1) в условно разрешенные виды использования земельных участков и ОКС в графу «Предельные размеры земельных участков и предельные параметры разрешенного строительства, реконструкции ОКС» для многоквартирных жилых домов увеличить предельное количество этажей – с 6 до 12.

3. пункт 7 статьи 1 главы 1 в разделе I Порядок применения правил землепользования и застройки читать в новой редакции:

- застройщик - физическое или юридическое лицо, обеспечивающее на принадлежащем ему земельном участке или на земельном участке иного правообладателя (которому при осуществлении бюджетных инвестиций в объекты капитального строительства государственной (муниципальной) собственности органы государственной власти (государственные органы), Государственная корпорация по атомной энергии "Росатом", органы управления государственными внебюджетными фондами или органы местного самоуправления передали в случаях, установленных бюджетным законодательством Российской Федерации, на основании соглашений свои полномочия государственного (муниципального) заказчика) строительство, реконструкцию, капитальный ремонт объектов капитального строительства, а также выполнение инженерных изысканий, подготовку проектной документации для их строительства, реконструкции, капитального ремонта.

4. в раздел II. КАРТА ГРАДОСТРОИТЕЛЬНОГО ЗОНИРОВАНИЯ Правил землепользования и застройки ЗАТО Железногорск внести изменения:

1) земельный участок под сенокос, площадью 192000 кв.м, местоположением: Красноярский край, ЗАТО Железногорск, участок № 16 в районе пос. Новый Путь, внести в границы территориальной зоны сельскохозяйственных угодий (СХЗ 1);

2) земельный участок под сенокос, площадью 872000 кв.м местоположением, Красноярский край, ЗАТО Железногорск, участок № 35, примерно в 3270 м на юго-запад от нежилого здания по ул.Царевского, 26 г. Железногорска, внести в границы территориальной зоны сельскохозяйственных угодий (СХЗ 1);

3) земельный участок под сенокос, площадью 445000 кв.м местоположением, Красноярский край, ЗАТО Железногорск, участок № 5 в районе пос. Новый Путь, внести в границы территориальной зоны сельскохозяйственных угодий (СХЗ 1)

4) земельный участок для размещения объекта торгового и складского назначения (базы хранения и продажи строительных и отделочных материалов), местоположением: Красноярский край, ЗАТО Железногорск, пос. Новый Путь, в районе ул.Дружбы, 2Б, внести в границы территориальной коммунальной зоны (ПР 2).

5) земельный участок для размещения объекта обслуживания автомобильного транспорта (автодром), площадью 4300 кв.м, местоположением: Красноярский край, ЗАТО Железногорск, г. Железногорск, примерно в 130 м по направлению на северо-восток от нежилого здания по ул. Южная, 38В, внести в границы территориальной зоны объектов транспортного обслуживания (ТИ 2).

6) земельный участок для размещения стоянок автомобильного транспорта (для индивидуального гаража), площадью 100 кв.м, местоположением: Красноярский край, ЗАТО Железногорск, г. Железногорск, в районе гаражного кооператива №111 (в северо-восточной части гаражного кооператива №111), внести в границы территориальной производственной зоны непищевой промышленности (ПР-1).

7) земельный участок для размещения стоянок автомобильного транспорта (для индивидуального гаража), площадью 200 кв.м, местоположением: Красноярский край, ЗАТО Железногорск, пос. Додоново, примерно в 110 м на северо-восток от нежилого здания по ул. Речная, 51, внести в границы территориальной зоны объектов речного (морского) транспорта (ТИ 4).

2. Рекомендовать Главе администрации ЗАТО г.Железногорск принять решение о направлении проекта решения Совета депутатов ЗАТО г.Железногорск «О внесении изменений в Правила землепользования и застройки ЗАТО Железногорск» в городской Совет депутатов ЗАТО г.Железногорск после корректировки проекта.

3. Предоставить заключение о результатах публичных слушаний и протокол публичных слушаний Главе администрации ЗАТО г.Железногорск.

4. Разместить заключение о результатах публичных слушаний в газете «Город и горожане» и на официальном сайте муниципального образования «Закрытое административно-территориальное образование Железногорск Красноярского края» в информационно-телекоммуникационной сети «Интернет».

Голосование по вопросу принятия решения:

«ЗА» - 19;

«ПРОТИВ» - нет;

«ВОЗДЕРЖАЛОСЬ» - нет.

Заместитель председателя комиссии С.Н.ДОБРОЛЮБОВ
Секретарь комиссии Н.В.БУЗУН

Муниципальное образование «Закрытое административно – территориальное образование Железногорск Красноярского края»
АДМИНИСТРАЦИЯ ЗАТО г.ЖЕЛЕЗНОГОРСК
ПОСТАНОВЛЕНИЕ
20.11.2014 №2239
г.Железногорск

ОБ УТВЕРЖДЕНИИ КРАТКОСРОЧНОГО ПЛАНА РЕАЛИЗАЦИИ РЕГИОНАЛЬНОЙ ПРОГРАММЫ КАПИТАЛЬНОГО РЕМОНТА ОБЩЕГО ИМУЩЕСТВА В МНОГОКВАРТИРНЫХ ДОМАХ, РАСПОЛОЖЕННЫХ НА ТЕРРИТОРИИ ЗАТО ЖЕЛЕЗНОГОРСК, НА 2015-2016 ГОДЫ

В соответствии пунктом 7 статьи 168 Жилищного кодекса Российской Федерации, постановлением Правительства Красноярского края от 29.10.2014 № 511-п «Об утверждении Порядка формирования и утверждения краткосрочных планов реализации региональной программы капитального ремонта общего имущества в многоквартирных домах», в целях реализации статьи 12 Закона Красноярского края от 27.06.2013 № 4-1451 «Об организации проведения капитального ремонта общего имущества в многоквартирных домах, расположенных на территории Красноярского края», руководствуясь Уставом ЗАТО Железногорск,

ПОСТАНОВЛЯЮ:

1. Утвердить краткосрочный план реализации региональной программы капитального ремонта общего имущества в многоквартирных домах, расположенных на территории ЗАТО Железногорск, на 2015-2016 годы (приложение № 1, 2).

2. Управлению делами Администрации ЗАТО г.Железногорск (Л.В. Машенцева) довести настоящее постановление до всеобщего сведения через газету «Город и горожане».

3. Отделу общественных связей Администрации ЗАТО г.Железногорск (И.С. Пикалова) разместить настоящее постановление на официальном сайте муниципального образования «Закрытое административно-территориальное образование Железногорск Красноярского края» в информационно-телекоммуникационной сети «Интернет».

4. Контроль над выполнением настоящего постановления возложить на заместителя Главы администрации ЗАТО г.Железногорск по жилищно-коммунальному хозяйству Ю.Г. Латушкина.

5. Настоящее постановление вступает в силу после его официального опубликования.

Глава администрации С.Е.ПЕШКОВ

Приложение № 1 к постановлению Администрации ЗАТО г.Железногорск от 20.11.2014 № 2239

КРАТКОСРОЧНЫЙ ПЛАН РЕАЛИЗАЦИИ РЕГИОНАЛЬНОЙ ПРОГРАММЫ КАПИТАЛЬНОГО РЕМОНТА ОБЩЕГО ИМУЩЕСТВА В МНОГОКВАРТИРНЫХ ДОМАХ, РАСПОЛОЖЕННЫХ НА ТЕРРИТОРИИ ЗАТО ЖЕЛЕЗНОГОРСК НА 2015ГОД

Раздел №1. Стоимость работ по капитальному ремонту общего имущества в многоквартирных домах, включенных в краткосрочный план

Форма №1

№ п/п	Адрес	Общая площадь помещений в многоквартирном доме, кв.м.	Источники финансирования		Всего стоимость ремонта	Стоимость работ по капитальному ремонт общего имущества многоквартирного дом, руб.																			
						в том числе:																			
						Ремонт крыши	в том числе: переустройство невентилируемой крыши на вентилируемую крышу, устройство выходов на кровлю	Ремонт и замена лифтового оборудования, признанного непригодным для эксплуатации, ремонт лифтовых шахт	Ремонт внутридомовых инженерных систем:											Ремонт подвальных помещений, относящихся к общему имуществу в многоквартирном доме	Утепление и ремонт фасада	в том числе: утепление фасада	Ремонт фундамента многоквартирного дома	Прочие виды работ, не выполняемые за счет минимального размера взноса
									электроснабжения	в том числе: установка коллективных (общедомовых) ПУ и УУ	теплоснабжения и газоснабжения	в том числе: теплоснабжения	в том числе: из них установка коллективных (общедомовых) ПУ и УУ	газоснабжения	из них установка коллективных (общедомовых) ПУ и УУ	горячего водоснабжения	в том числе: установка коллективных (общедомовых) ПУ и УУ	холодного водоснабжения	в том числе: установка коллективных (общедомовых) ПУ и УУ	водоотведения					
1	2	3	4		5	6	7	8	9	10	11	12	13	14	15	16	17	18	19	20	21	22	23	24	25
1. Многоквартирные дома, формирующие фонды капитального ремонта на счете регионального оператора																									
1	г. Железногорск, ул. Комсомольская, д.1	542,2	средства собственников	минимальный размер взноса	264 224,90	-	-	-	264 224,90	-	-	-	-	-	-	-	-	-	-	-	-	-	-	-	-
				взнос, превышающий минимальный размер	0,00	-	-	-	0,00	-	-	-	-	-	-	-	-	-	-	-	-	-	-	-	-
			меры финансовой поддержки	государственной корпорации – Фонд содействия реформированию жилищно-коммунального хозяйства	0,00	-	-	-	0,00	-	-	-	-	-	-	-	-	-	-	-	-	-	-	-	-
				краевого бюджета	0,00	-	-	-	0,00	-	-	-	-	-	-	-	-	-	-	-	-	-	-	-	-
				местного бюджета	0,00	-	-	-	0,00	-	-	-	-	-	-	-	-	-	-	-	-	-	-	-	-
				иные источники	0,00	-	-	-	0,00	-	-	-	-	-	-	-	-	-	-	-	-	-	-	-	-
			Всего		264 224,90	-	-	-	264 224,90	-	-	-	-	-	-	-	-	-	-	-	-	-	-	-	-
			Удельная стоимость капитального ремонта 1 кв.м. общей площади помещений многоквартирного дома, руб./кв.м		487,32	-	-	-	487,32	-	-	-	-	-	-	-	-	-	-	-	-	-	-	-	-
			Утвержденная предельная стоимость капитального ремонта 1 кв.м. общей площади помещений многоквартирного дома, руб./кв.м			-	-	-	487,32	-	-	-	-	-	-	-	-	-	-	-	-	-	-	-	-
2	г. Железногорск, ул. Комсомольская, д. 2	541,4	средства собственников	минимальный размер взноса	263 835,05	-	-	-	263 835,05	-	-	-	-	-	-	-	-	-	-	-	-	-	-	-	-
				взнос, превышающий минимальный размер	0,00	-	-	-	0,00	-	-	-	-	-	-	-	-	-	-	-	-	-	-	-	-
			меры финансовой поддержки	государственной корпорации – Фонд содействия реформированию жилищно-коммунального хозяйства	0,00	-	-	-	0,00	-	-	-	-	-	-	-	-	-	-	-	-	-	-	-	-
				краевого бюджета	0,00	-	-	-	0,00	-	-	-	-	-	-	-	-	-	-	-	-	-	-	-	-
				местного бюджета	0,00	-	-	-	0,00	-	-	-	-	-	-	-	-	-	-	-	-	-	-	-	-
				иные источники	0,00	-	-	-	0,00	-	-	-	-	-	-	-	-	-	-	-	-	-	-	-	-
			Всего		263 835,05	-	-	-	263 835,05	-	-	-	-	-	-	-	-	-	-	-	-	-	-	-	-
			Удельная стоимость капитального ремонта 1 кв.м. общей площади помещений многоквартирного дома, руб./кв.м		487,32	-	-	-	487,32	-	-	-	-	-	-	-	-	-	-	-	-	-	-	-	-
			Утвержденная предельная стоимость капитального ремонта 1 кв.м. общей площади помещений многоквартирного дома, руб./кв.м			-	-	-	487,32	-	-	-	-	-	-	-	-	-	-	-	-	-	-	-	-
3	г. Железногорск, ул. Школьная, д. 53 А	2676,62	средства собственников	минимальный размер взноса	2 537 837,25	2 537 837,25	-	-	-	-	-	-	-	-	-	-	-	-	-	-	-	-	-	-	-
				взнос, превышающий минимальный размер	0,00	0,00	-	-	-	-	-	-	-	-	-	-	-	-	-	-	-	-	-	-	-
			меры финансовой поддержки	государственной корпорации – Фонд содействия реформированию жилищно-коммунального хозяйства	0,00	0,00	-	-	-	-	-	-	-	-	-	-	-	-	-	-	-	-	-	-	-
				краевого бюджета	0,00	0,00	-	-	-	-	-	-	-	-	-	-	-	-	-	-	-	-	-	-	-
				местного бюджета	0,00	0,00	-	-	-	-	-	-	-	-	-	-	-	-	-	-	-	-	-	-	-
				иные источники	0,00	0,00	-	-	-	-	-	-	-	-	-	-	-	-	-	-	-	-	-	-	-
			Всего		2 537 837,25	2 537 837,25	-	-	-	-	-	-	-	-	-	-	-	-	-	-	-	-	-	-	-
			Удельная стоимость капитального ремонта 1 кв.м. общей площади помещений многоквартирного дома, руб./кв.м		948,15	948,15	-	-	-	-	-	-	-	-	-	-	-	-	-	-	-	-	-	-	-
			Утвержденная предельная стоимость капитального ремонта 1 кв.м. общей площади помещений многоквартирного дома, руб./кв.м			948,15	-	-	-	-	-	-	-	-	-	-	-	-	-	-	-	-	-	-	-
4	г.Железногорск, ул. Октябрьская, д. 45	2555,37	средства собственников	минимальный размер взноса	2 422 874,07	2 422 874,07	-	-	-	-	-	-	-	-	-	-	-	-	-	-	-	-	-	-	-
				взнос, превышающий минимальный размер	0,00	0,00	-	-	-	-	-	-	-	-	-	-	-	-	-	-	-	-	-	-	-
			меры финансовой поддержки	государственной корпорации – Фонд содействия реформированию жилищно-коммунального хозяйства	0,00	0,00	-	-	-	-	-	-	-	-	-	-	-	-	-	-	-	-	-	-	-
				краевого бюджета	0,00	0,00	-	-	-	-	-	-	-	-	-	-	-	-	-	-	-	-	-	-	-
				местного бюджета	0,00	0,00	-	-	-	-	-	-	-	-	-	-	-	-	-	-	-	-	-	-	-
				иные источники	0,00	0,00	-	-	-	-	-	-	-	-	-	-	-	-	-	-	-	-	-	-	-
			Всего		2 422 874,07	2 422 874,07	-	-	-	-	-	-	-	-	-	-	-	-	-	-	-	-	-	-	-
			Удельная стоимость капитального ремонта 1 кв.м. общей площади помещений многоквартирного дома, руб./кв.м		948,15	948,15	-	-	-	-	-	-	-	-	-	-	-	-	-	-	-	-	-	-	-
			Утвержденная предельная стоимость капитального ремонта 1 кв.м. общей площади помещений многоквартирного дома, руб./кв.м			948,15	-	-	-	-	-	-	-	-	-	-	-	-	-	-	-	-	-	-	-
5	г. Железногорск, ул. Свердлова, д. 18	1541,1	средства собственников	минимальный размер взноса	1 461 193,97	1 461 193,97	-	-	-	-	-	-	-	-	-	-	-	-	-	-	-	-	-	-	-
				взнос, превышающий минимальный размер	0,00	0,00	-	-	-	-	-	-	-	-	-	-	-	-	-	-	-	-	-	-	-
			меры финансовой поддержки	государственной корпорации – Фонд содействия реформированию жилищно-коммунального хозяйства	0,00	0,00	-	-	-	-	-	-	-	-	-	-	-	-	-	-	-	-	-	-	-
				краевого бюджета	0,00	0,00	-	-	-	-	-	-	-	-	-	-	-	-	-	-	-	-	-	-	-
				местного бюджета	0,00	0,00	-	-	-	-	-	-	-	-	-	-	-	-	-	-	-	-	-	-	-
				иные источники	0,00	0,00	-	-	-	-	-	-	-	-	-	-	-	-	-	-	-	-	-	-	-
			Всего		1 461 193,97	1 461 193,97	-	-	-	-	-	-	-	-	-	-	-	-	-	-	-	-	-	-	-
			Удельная стоимость капитального ремонта 1 кв.м. общей площади помещений многоквартирного дома, руб./кв.м		948,15	948,15	-	-	-	-	-	-	-	-	-	-	-	-	-	-	-	-	-	-	-
			Утвержденная предельная стоимость капитального ремонта 1 кв.м. общей площади помещений многоквартирного дома, руб./кв.м			948,15	-	-	-	-	-	-	-	-	-	-	-	-	-	-	-	-	-	-	-
6	г. Железногорск, ул. Комсомольская, д. 36	382,65	средства собственников	минимальный размер взноса	186 473,00	-	-	-	186 473,00	-	-	-	-	-	-	-	-	-	-	-	-	-	-	-	-
				взнос, превышающий минимальный размер	0,00	-	-	-	0,00	-	-	-	-	-	-	-	-	-	-	-	-	-	-	-	-
			меры финансовой поддержки	государственной корпорации – Фонд содействия реформированию жилищно-коммунального хозяйства	0,00	-	-	-	0,00	-	-	-	-	-	-	-	-	-	-	-	-	-	-	-	-
				краевого бюджета	0,00	-	-	-	0,00	-	-	-	-	-	-	-	-	-	-	-	-	-	-	-	-
				местного бюджета	0,00	-	-	-	0,00	-	-	-	-	-	-	-	-	-	-	-	-	-	-	-	-
				иные источники	0,00	-	-	-	0,00	-	-	-	-	-	-	-	-	-	-	-	-	-	-	-	-
			Всего		186 473,00	-	-	-	186 473,00	-	-	-	-	-	-	-	-	-	-	-	-	-	-	-	-

			Удельная стоимость капитального ремонта 1 кв.м. общей площади помещений многоквартирного дома, руб./кв.м		487,32	-	-	-	487,32	-	-	-	-	-	-	-	-	-	-	-	-	-	-	-	-	-
			Утвержденная предельная стоимость капитального ремонта 1 кв.м. общей площади помещений многоквартирного дома, руб./кв.м			-	-	-	487,32	-	-	-	-	-	-	-	-	-	-	-	-	-	-	-	-	-
7	г. Железногорск, Поселковый проезд, д.6	530,66	средства собственников	минимальный размер взноса	172 804,12	-	-	-	172 804,12	-	-	-	-	-	-	-	-	-	-	-	-	-	-	-	-
				взнос, превышающий минимальный размер	0,00	-	-	-	0,00	-	-	-	-	-	-	-	-	-	-	-	-	-	-	-	-
			меры финансовой поддержки	государственной корпорации – Фонд содействия реформированию жилищно-коммунального хозяйства	0,00	-	-	-	0,00	-	-	-	-	-	-	-	-	-	-	-	-	-	-	-	-
				краевого бюджета	0,00	-	-	-	0,00	-	-	-	-	-	-	-	-	-	-	-	-	-	-	-	-
				местного бюджета	0,00	-	-	-	0,00	-	-	-	-	-	-	-	-	-	-	-	-	-	-	-	-
				иные источники	0,00	-	-	-	0,00	-	-	-	-	-	-	-	-	-	-	-	-	-	-	-	-
			Всего		172 804,12	-	-	-	172 804,12	-	-	-	-	-	-	-	-	-	-	-	-	-	-	-	-
			Удельная стоимость капитального ремонта 1 кв.м. общей площади помещений многоквартирного дома, руб./кв.м		325,64	-	-	-	325,64	-	-	-	-	-	-	-	-	-	-	-	-	-	-	-	-
			Утвержденная предельная стоимость капитального ремонта 1 кв.м. общей площади помещений многоквартирного дома, руб./кв.м			-	-	-	325,64	-	-	-	-	-	-	-	-	-	-	-	-	-	-	-	-
8	г. Железногорск, ул. Свердлова, д. 66	533,39	средства собственников	минимальный размер взноса	505 733,73	505 733,73	-	-	-	-	-	-	-	-	-	-	-	-	-	-	-	-	-	-	-
				взнос, превышающий минимальный размер	0,00	0,00	-	-	-	-	-	-	-	-	-	-	-	-	-	-	-	-	-	-	-
			меры финансовой поддержки	государственной корпорации – Фонд содействия реформированию жилищно-коммунального хозяйства	0,00	0,00	-	-	-	-	-	-	-	-	-	-	-	-	-	-	-	-	-	-	-
				краевого бюджета	0,00	0,00	-	-	-	-	-	-	-	-	-	-	-	-	-	-	-	-	-	-	-
				местного бюджета	0,00	0,00	-	-	-	-	-	-	-	-	-	-	-	-	-	-	-	-	-	-	-
				иные источники	0,00	0,00	-	-	-	-	-	-	-	-	-	-	-	-	-	-	-	-	-	-	-
			Всего		505 733,73	505 733,73	-	-	-	-	-	-	-	-	-	-	-	-	-	-	-	-	-	-	-
			Удельная стоимость капитального ремонта 1 кв.м. общей площади помещений многоквартирного дома, руб./кв.м		948,15	948,15	-	-	-	-	-	-	-	-	-	-	-	-	-	-	-	-	-	-	-
			Утвержденная предельная стоимость капитального ремонта 1 кв.м. общей площади помещений многоквартирного дома, руб./кв.м			948,15	-	-	-	-	-	-	-	-	-	-	-	-	-	-	-	-	-	-	-
9	г. Железногорск, ул. Толстого, д. 20	531,37	средства собственников	минимальный размер взноса	258 995,96	-	-	-	258 995,96	-	-	-	-	-	-	-	-	-	-	-	-	-	-	-	-
				взнос, превышающий минимальный размер	0,00	-	-	-	0,00	-	-	-	-	-	-	-	-	-	-	-	-	-	-	-	-
			меры финансовой поддержки	государственной корпорации – Фонд содействия реформированию жилищно-коммунального хозяйства	0,00	-	-	-	0,00	-	-	-	-	-	-	-	-	-	-	-	-	-	-	-	-
				краевого бюджета	0,00	-	-	-	0,00	-	-	-	-	-	-	-	-	-	-	-	-	-	-	-	-
				местного бюджета	0,00	-	-	-	0,00	-	-	-	-	-	-	-	-	-	-	-	-	-	-	-	-
				иные источники	0,00	-	-	-	0,00	-	-	-	-	-	-	-	-	-	-	-	-	-	-	-	-
			Всего		258 995,96	-	-	-	258 995,96	-	-	-	-	-	-	-	-	-	-	-	-	-	-	-	-
			Удельная стоимость капитального ремонта 1 кв.м. общей площади помещений многоквартирного дома, руб./кв.м		487,41	-	-	-	487,41	-	-	-	-	-	-	-	-	-	-	-	-	-	-	-	-
			Утвержденная предельная стоимость капитального ремонта 1 кв.м. общей площади помещений многоквартирного дома, руб./кв.м			-	-	-	487,41	-	-	-	-	-	-	-	-	-	-	-	-	-	-	-	-
10	г. Железногорск, ул. Калинина, д. 19	532,28	средства собственников	минимальный размер взноса	259 390,69	-	-	-	259 390,69	-	-	-	-	-	-	-	-	-	-	-	-	-	-	-	-
				взнос, превышающий минимальный размер	0,00	-	-	-	0,00	-	-	-	-	-	-	-	-	-	-	-	-	-	-	-	-
			меры финансовой поддержки	государственной корпорации – Фонд содействия реформированию жилищно-коммунального хозяйства	0,00	-	-	-	0,00	-	-	-	-	-	-	-	-	-	-	-	-	-	-	-	-
				краевого бюджета	0,00	-	-	-	0,00	-	-	-	-	-	-	-	-	-	-	-	-	-	-	-	-
				местного бюджета	0,00	-	-	-	0,00	-	-	-	-	-	-	-	-	-	-	-	-	-	-	-	-
				иные источники	0,00	-	-	-	0,00	-	-	-	-	-	-	-	-	-	-	-	-	-	-	-	-
			Всего		259 390,69	-	-	-	259 390,69	-	-	-	-	-	-	-	-	-	-	-	-	-	-	-	-
			Удельная стоимость капитального ремонта 1 кв.м. общей площади помещений многоквартирного дома, руб./кв.м		487,32	-	-	-	487,32	-	-	-	-	-	-	-	-	-	-	-	-	-	-	-	-
			Утвержденная предельная стоимость капитального ремонта 1 кв.м. общей площади помещений многоквартирного дома, руб./кв.м			-	-	-	487,32	-	-	-	-	-	-	-	-	-	-	-	-	-	-	-	-
11	г. Железногорск, ул. Свердлова, д. 61	532,74	средства собственников	минимальный размер взноса	505 117,43	505 117,43	-	-	-	-	-	-	-	-	-	-	-	-	-	-	-	-	-	-	-
				взнос, превышающий минимальный размер	0,00	0,00	-	-	-	-	-	-	-	-	-	-	-	-	-	-	-	-	-	-	-
			меры финансовой поддержки	государственной корпорации – Фонд содействия реформированию жилищно-коммунального хозяйства	0,00	0,00	-	-	-	-	-	-	-	-	-	-	-	-	-	-	-	-	-	-	-
				краевого бюджета	0,00	0,00	-	-	-	-	-	-	-	-	-	-	-	-	-	-	-	-	-	-	-
				местного бюджета	0,00	0,00	-	-	-	-	-	-	-	-	-	-	-	-	-	-	-	-	-	-	-
				иные источники	0,00	0,00	-	-	-	-	-	-	-	-	-	-	-	-	-	-	-	-	-	-	-
			Всего		505 117,43	505 117,43	-	-	-	-	-	-	-	-	-	-	-	-	-	-	-	-	-	-	-
			Удельная стоимость капитального ремонта 1 кв.м. общей площади помещений многоквартирного дома, руб./кв.м		948,15	948,15	-	-	-	-	-	-	-	-	-	-	-	-	-	-	-	-	-	-	-
			Утвержденная предельная стоимость капитального ремонта 1 кв.м. общей площади помещений многоквартирного дома, руб./кв.м			948,15	-	-	-	-	-	-	-	-	-	-	-	-	-	-	-	-	-	-	-
-	Итого по счету регионального оператора 2015 год	10899,78	средства собственников	минимальный размер взноса	8 838 480,17	3 884 023,47	-	-	4 954 456,70	-	-	-	-	-	-	-	-	-	-	-	-	-	-	-	-
				взнос, превышающий минимальный размер	0,00	0,00	-	-	0,00	-	-	-	-	-	-	-	-	-	-	-	-	-	-	-	-
			меры финансовой поддержки	государственной корпорации – Фонд содействия реформированию жилищно-коммунального хозяйства	0,00	0,00	-	-	0,00	-	-	-	-	-	-	-	-	-	-	-	-	-	-	-	-
				краевого бюджета	0,00	0,00	-	-	0,00	-	-	-	-	-	-	-	-	-	-	-	-	-	-	-	-
				местного бюджета	0,00	0,00	-	-	0,00	-	-	-	-	-	-	-	-	-	-	-	-	-	-	-	-
				иные источники	0,00	0,00	-	-	0,00	-	-	-	-	-	-	-	-	-	-	-	-	-	-	-	-
			Всего		8 838 480,17	3 884 023,47	-	-	4 954 456,70	-	-	-	-	-	-	-	-	-	-	-	-	-	-	-	-
			Удельная стоимость капитального ремонта 1 кв.м. общей площади помещений многоквартирного дома, руб./кв.м		-	-	-	-	-	-	-	-	-	-	-	-	-	-	-	-	-	-	-	-	-
			Утвержденная предельная стоимость капитального ремонта 1 кв.м. общей площади помещений многоквартирного дома, руб./кв.м		-	-	-	-	-	-	-	-	-	-	-	-	-	-	-	-	-	-	-	-	-
2. Многоквартирные дома, формирующие фонды капитального ремонта на специальных счетах																										
2.1.	-	-	средства собственников	минимальный размер взноса	0,00	-	-	-	-	-	-	-	-	-	-	-	-	-	-	-	-	-	-	-	-
				взнос, превышающий минимальный размер	0,00	-	-	-	-	-	-	-	-	-	-	-	-	-	-	-	-	-	-	-	-
			меры финансовой поддержки	государственной корпорации – Фонд содействия реформированию жилищно-коммунального хозяйства	0,00	-	-	-	-	-	-	-	-	-	-	-	-	-	-	-	-	-	-	-	-
				краевого бюджета	0,00	-	-	-	-	-	-	-	-	-	-	-	-	-	-	-	-	-	-	-	-

				местного бюджета	0,00	-	-	-	-	-	-	-	-	-	-	-	-	-	-	-	-	-	-	-	-	-
				иные источники	0,00	-	-	-	-	-	-	-	-	-	-	-	-	-	-	-	-	-	-	-	-	-
			Всего		0,00	-	-	-	-	-	-	-	-	-	-	-	-	-	-	-	-	-	-	-	-	-
			Удельная стоимость капитального ремонта 1 кв.м. общей площади помещений многоквартирного дома, руб./кв.м		-	-	-	-	-	-	-	-	-	-	-	-	-	-	-	-	-	-	-	-	-	-
			Утвержденная предельная стоимость капитального ремонта 1 кв.м. общей площади помещений многоквартирного дома, руб./кв.м		-	-	-	-	-	-	-	-	-	-	-	-	-	-	-	-	-	-	-	-	-	-
	Итого по специальным счетам на 2015 год	-	средства собственников	минимальный размер взноса	0,00	-	-	-	-	-	-	-	-	-	-	-	-	-	-	-	-	-	-	-	-	-
				взнос, превышающий минимальный размер	0,00	-	-	-	-	-	-	-	-	-	-	-	-	-	-	-	-	-	-	-	-	-
			меры финансовой поддержки	государственной корпорации – Фонд содействия реформированию жилищно-коммунального хозяйства	0,00	-	-	-	-	-	-	-	-	-	-	-	-	-	-	-	-	-	-	-	-	-
				краевого бюджета	0,00	-	-	-	-	-	-	-	-	-	-	-	-	-	-	-	-	-	-	-	-	-
				местного бюджета	0,00	-	-	-	-	-	-	-	-	-	-	-	-	-	-	-	-	-	-	-	-	-
				иные источники	0,00	-	-	-	-	-	-	-	-	-	-	-	-	-	-	-	-	-	-	-	-	-
			Всего		0,00	-	-	-	-	-	-	-	-	-	-	-	-	-	-	-	-	-	-	-	-	-
			Удельная стоимость капитального ремонта 1 кв.м. общей площади помещений многоквартирного дома, руб./кв.м		-	-	-	-	-	-	-	-	-	-	-	-	-	-	-	-	-	-	-	-	-	-
			Утвержденная предельная стоимость капитального ремонта 1 кв.м. общей площади помещений многоквартирного дома, руб./кв.м		-	-	-	-	-	-	-	-	-	-	-	-	-	-	-	-	-	-	-	-	-	-
3.	ИТОГО по ЗАТО Железногорск на 2015 год	-	средства собственников	минимальный размер взноса	8 838 480,17	3 884 023,47	-	-	4 954 456,70	-	-	-	-	-	-	-	-	-	-	-	-	-	-	-	-	-
				взнос, превышающий минимальный размер	0,00	0,00	-	-	0,00	-	-	-	-	-	-	-	-	-	-	-	-	-	-	-	-	-
			меры финансовой поддержки	государственной корпорации – Фонд содействия реформированию жилищно-коммунального хозяйства	0,00	0,00	-	-	0,00	-	-	-	-	-	-	-	-	-	-	-	-	-	-	-	-	-
				краевого бюджета	0,00	0,00	-	-	0,00	-	-	-	-	-	-	-	-	-	-	-	-	-	-	-	-	-
				местного бюджета	0,00	0,00	-	-	0,00	-	-	-	-	-	-	-	-	-	-	-	-	-	-	-	-	-
				иные источники	0,00	0,00	-	-	0,00	-	-	-	-	-	-	-	-	-	-	-	-	-	-	-	-	-
			Всего		8 838 480,17	3 884 023,47	-	-	4 954 456,70	-	-	-	-	-	-	-	-	-	-	-	-	-	-	-	-	-
			Удельная стоимость капитального ремонта 1 кв.м. общей площади помещений многоквартирного дома, руб./кв.м		-	-	-	-	-	-	-	-	-	-	-	-	-	-	-	-	-	-	-	-	-	-
			Утвержденная предельная стоимость капитального ремонта 1 кв.м. общей площади помещений многоквартирного дома, руб./кв.м		-	-	-	-	-	-	-	-	-	-	-	-	-	-	-	-	-	-	-	-	-	-

Приложение №1 к постановлению Администрации ЗАТО г.Железногорск от 20.11.2014 № 2239

КРАТКОСРОЧНЫЙ ПЛАН
РЕАЛИЗАЦИИ РЕГИОНАЛЬНОЙ ПРОГРАММЫ КАПИТАЛЬНОГО РЕМОНТА ОБЩЕГО ИМУЩЕСТВА В МНОГОКВАРТИРНЫХ ДОМАХ, РАСПОЛОЖЕННЫХ НА ТЕРРИТОРИИ ЗАТО ЖЕЛЕЗНОГОРСК НА 2016 ГОД

Раздел №1. Стоимость работ по капитальному ремонту общего имущества в многоквартирных домах, включенных в краткосрочный план

Форма №1

№ п/п	Адрес	Общая площадь помещений в многоквартирном доме, кв.м.	Источники финансирования		Стоимость работ по капитальному ремонт общего имущества многоквартирного дом, руб.																				
					Всего стоимость ремонта	в том числе:																			
						Ремонт крыши	в том числе: переустройство невентилируемой крыши на вентилируемую крышу, устройство выходов на кровлю	Ремонт и замена лифтового оборудования, признанного непригодным для эксплуатации, ремонт лифтовых шахт	Ремонт внутридомовых инженерных систем:													Ремонт подвальных помещений, относящихся к общему имуществу в многоквартирном доме	Утепление и ремонт фасада	в том числе: утепление фасада	Ремонт фундамента многоквартирного дома	Прочие виды работ, не выполняемые за счет минимального размера взноса
									электроснабжения	в том числе: установка коллективных (общедомовых) ПУ и УУ	теплоснабжения и газоснабжения	в том числе: теплоснабжения	из них установка коллективных (общедомовых) ПУ и УУ	газоснабжения	из них установка коллективных (общедомовых) ПУ и УУ	горячего водоснабжения	в том числе: установка коллективных (общедомовых) ПУ и УУ	холодного водоснабжения	в том числе: установка коллективных (общедомовых) ПУ и УУ	водоотведения					
1	2	3	4		5	6	7	8	9	10	11	12	13	14	15	16	17	18	19	20	21	22	23	24	25
1. Многоквартирные дома, формирующие фонды капитального ремонта на счете регионального оператора																									
1	г. Железногорск, ул. Комсомольская, д.38	341,67	средства собственников	минимальный размер взноса	339 179,23	339 179,23	-	-	-	-	-	-	-	-	-	-	-	-	-	-	-	-	-	-	-
				взнос, превышающий минимальный размер	0,00	0,00	-	-	-	-	-	-	-	-	-	-	-	-	-	-	-	-	-	-	-
			меры финансовой поддержки	государственной корпорации – Фонд содействия реформированию жилищно-коммунального хозяйства	0,00	0,00	-	-	-	-	-	-	-	-	-	-	-	-	-	-	-	-	-	-	-
				краевого бюджета	0,00	0,00	-	-	-	-	-	-	-	-	-	-	-	-	-	-	-	-	-	-	-
				местного бюджета	0,00	0,00	-	-	-	-	-	-	-	-	-	-	-	-	-	-	-	-	-	-	-
				иные источники	0,00	0,00	-	-	-	-	-	-	-	-	-	-	-	-	-	-	-	-	-	-	-
			Всего		339 179,23	339 179,23	-	-	-	-	-	-	-	-	-	-	-	-	-	-	-	-	-	-	-
			Удельная стоимость капитального ремонта 1 кв.м. общей площади помещений многоквартирного дома, руб./кв.м		992,71	992,71	-	-	-	-	-	-	-	-	-	-	-	-	-	-	-	-	-	-	-
			Утвержденная предельная стоимость капитального ремонта 1 кв.м. общей площади помещений многоквартирного дома, руб./кв.м		992,71	992,71	-	-	-	-	-	-	-	-	-	-	-	-	-	-	-	-	-	-	-
2	г. Железногорск, ул. П. Штефана, д. 10	400,9	средства собственников	минимальный размер взноса	397 977,44	397 977,44	-	-	-	-	-	-	-	-	-	-	-	-	-	-	-	-	-	-	-
				взнос, превышающий минимальный размер	0,00	0,00	-	-	-	-	-	-	-	-	-	-	-	-	-	-	-	-	-	-	-
			меры финансовой поддержки	государственной корпорации – Фонд содействия реформированию жилищно-коммунального хозяйства	0,00	0,00	-	-	-	-	-	-	-	-	-	-	-	-	-	-	-	-	-	-	-
				краевого бюджета	0,00	0,00	-	-	-	-	-	-	-	-	-	-	-	-	-	-	-	-	-	-	-
				местного бюджета	0,00	0,00	-	-	-	-	-	-	-	-	-	-	-	-	-	-	-	-	-	-	-
				иные источники	0,00	0,00	-	-	-	-	-	-	-	-	-	-	-	-	-	-	-	-	-	-	-
			Всего		397 977,44	397 977,44	-	-	-	-	-	-	-	-	-	-	-	-	-	-	-	-	-	-	-
			Удельная стоимость капитального ремонта 1 кв.м. общей площади помещений многоквартирного дома, руб./кв.м		992,71	992,71	-	-	-	-	-	-	-	-	-	-	-	-	-	-	-	-	-	-	-
			Утвержденная предельная стоимость капитального ремонта 1 кв.м. общей площади помещений многоквартирного дома, руб./кв.м			992,71	-	-	-	-	-	-	-	-	-	-	-	-	-	-	-	-	-	-	-
3	г. Железногорск, ул. Поселковая, д. 35	538,24	средства собственников	минимальный размер взноса	274 620,81	-	-	-	274 620,81	-	-	-	-	-	-	-	-	-	-	-	-	-	-	-	-
				взнос, превышающий минимальный размер	0,00	-	-	-	0,00	-	-	-	-	-	-	-	-	-	-	-	-	-	-	-	-
			меры финансовой поддержки	государственной корпорации – Фонд содействия реформированию жилищно-коммунального хозяйства	0,00	-	-	-	0,00	-	-	-	-	-	-	-	-	-	-	-	-	-	-	-	-
				краевого бюджета	0,00	-	-	-	0,00	-	-	-	-	-	-	-	-	-	-	-	-	-	-	-	-
				местного бюджета	0,00	-	-	-	0,00	-	-	-	-	-	-	-	-	-	-	-	-	-	-	-	-
				иные источники	0,00	-	-	-	0,00	-	-	-	-	-	-	-	-	-	-	-	-	-	-	-	-
			Всего		274 620,81	-	-	-	274 620,81	-	-	-	-	-	-	-	-	-	-	-	-	-	-	-	-
			Удельная стоимость капитального ремонта 1 кв.м. общей площади помещений многоквартирного дома, руб./кв.м		510,22	-	-	-	510,22	-	-	-	-	-	-	-	-	-	-	-	-	-	-	-	-
			Утвержденная предельная стоимость капитального ремонта 1 кв.м. общей площади помещений многоквартирного дома, руб./кв.м			-	-	-	510,22	-	-	-	-	-	-	-	-	-	-	-	-	-	-	-	-
4	г.Железногорск, ул. Белорусская, д. 44	539,65	средства собственников	минимальный размер взноса	275 340,22	-	-	-	275 340,22	-	-	-	-	-	-	-	-	-	-	-	-	-	-	-	-
				взнос, превышающий минимальный размер	0,00	-	-	-	0,00	-	-	-	-	-	-	-	-	-	-	-	-	-	-	-	-

			меры финансовой поддержки	государственной корпорации – Фонд содействия реформированию жилищно-коммунального хозяйства	0,00	-	-	-	0,00	-	-	-	-	-	-	-	-	-	-	-	-	-	-	-	-
				краевого бюджета	0,00	-	-	-	0,00	-	-	-	-	-	-	-	-	-	-	-	-	-	-	-	-
				местного бюджета	0,00	-	-	-	0,00	-	-	-	-	-	-	-	-	-	-	-	-	-	-	-	-
				иные источники	0,00	-	-	-	0,00	-	-	-	-	-	-	-	-	-	-	-	-	-	-	-	-
			Всего		275 340,22	-	-	-	275 340,22	-	-	-	-	-	-	-	-	-	-	-	-	-	-	-	-
			Удельная стоимость капитального ремонта 1 кв.м. общей площади помещений многоквартирного дома, руб./кв.м		510,22	-	-	-	510,22	-	-	-	-	-	-	-	-	-	-	-	-	-	-	-	-
			Утвержденная предельная стоимость капитального ремонта 1 кв.м. общей площади помещений многоквартирного дома, руб./кв.м			-	-	-	510,22	-	-	-	-	-	-	-	-	-	-	-	-	-	-	-	-
5	г. Железногорск, Поселковый проезд, д.12	529,87	средства собственников	минимальный размер взноса	270 350,27	-	-	-	270 350,27	-	-	-	-	-	-	-	-	-	-	-	-	-	-	-	-
				взнос, превышающий минимальный размер	0,00	-	-	-	0,00	-	-	-	-	-	-	-	-	-	-	-	-	-	-	-	-
			меры финансовой поддержки	государственной корпорации – Фонд содействия реформированию жилищно-коммунального хозяйства	0,00	-	-	-	0,00	-	-	-	-	-	-	-	-	-	-	-	-	-	-	-	-
				краевого бюджета	0,00	-	-	-	0,00	-	-	-	-	-	-	-	-	-	-	-	-	-	-	-	-
				местного бюджета	0,00	-	-	-	0,00	-	-	-	-	-	-	-	-	-	-	-	-	-	-	-	-
				иные источники	0,00	-	-	-	0,00	-	-	-	-	-	-	-	-	-	-	-	-	-	-	-	-
			Всего		270 350,27	-	-	-	270 350,27	-	-	-	-	-	-	-	-	-	-	-	-	-	-	-	-
			Удельная стоимость капитального ремонта 1 кв.м. общей площади помещений многоквартирного дома, руб./кв.м		510,22	-	-	-	510,22	-	-	-	-	-	-	-	-	-	-	-	-	-	-	-	-
			Утвержденная предельная стоимость капитального ремонта 1 кв.м. общей площади помещений многоквартирного дома, руб./кв.м			-	-	-	510,22	-	-	-	-	-	-	-	-	-	-	-	-	-	-	-	-
6	г.Железногорск, ул. Октябрьская, д. 43	2545,9	средства собственников	минимальный размер взноса	1 664 891,31	1 664 891,31	-	-	-	-	-	-	-	-	-	-	-	-	-	-	-	-	-	-	-
				взнос, превышающий минимальный размер	0,00	0,00	-	-	-	-	-	-	-	-	-	-	-	-	-	-	-	-	-	-	-
			меры финансовой поддержки	государственной корпорации – Фонд содействия реформированию жилищно-коммунального хозяйства	0,00	0,00	-	-	-	-	-	-	-	-	-	-	-	-	-	-	-	-	-	-	-
				краевого бюджета	0,00	0,00	-	-	-	-	-	-	-	-	-	-	-	-	-	-	-	-	-	-	-
				местного бюджета	0,00	0,00	-	-	-	-	-	-	-	-	-	-	-	-	-	-	-	-	-	-	-
				иные источники	0,00	0,00	-	-	-	-	-	-	-	-	-	-	-	-	-	-	-	-	-	-	-
			Всего		1 664 891,31	1 664 891,31	-	-	-	-	-	-	-	-	-	-	-	-	-	-	-	-	-	-	-
			Удельная стоимость капитального ремонта 1 кв.м. общей площади помещений многоквартирного дома, руб./кв.м		653,95	653,95	-	-	-	-	-	-	-	-	-	-	-	-	-	-	-	-	-	-	-
			Утвержденная предельная стоимость капитального ремонта 1 кв.м. общей площади помещений многоквартирного дома, руб./кв.м		653,94	653,95	-	-	-	-	-	-	-	-	-	-	-	-	-	-	-	-	-	-	-
7	г. Железногорск, ул. Пушкина, д. 19	348,6	средства собственников	минимальный размер взноса	177 862,69	-	-	-	177 862,69	-	-	-	-	-	-	-	-	-	-	-	-	-	-	-	-
				взнос, превышающий минимальный размер	0,00	-	-	-	0,00	-	-	-	-	-	-	-	-	-	-	-	-	-	-	-	-
			меры финансовой поддержки	государственной корпорации – Фонд содействия реформированию жилищно-коммунального хозяйства	0,00	-	-	-	0,00	-	-	-	-	-	-	-	-	-	-	-	-	-	-	-	-
				краевого бюджета	0,00	-	-	-	0,00	-	-	-	-	-	-	-	-	-	-	-	-	-	-	-	-
				местного бюджета	0,00	-	-	-	0,00	-	-	-	-	-	-	-	-	-	-	-	-	-	-	-	-
				иные источники	0,00	-	-	-	0,00	-	-	-	-	-	-	-	-	-	-	-	-	-	-	-	-
			Всего		177 862,69	-	-	-	177 862,69	-	-	-	-	-	-	-	-	-	-	-	-	-	-	-	-
			Удельная стоимость капитального ремонта 1 кв.м. общей площади помещений многоквартирного дома, руб./кв.м		510,22	-	-	-	510,22	-	-	-	-	-	-	-	-	-	-	-	-	-	-	-	-
			Утвержденная предельная стоимость капитального ремонта 1 кв.м. общей площади помещений многоквартирного дома, руб./кв.м			-	-	-	510,22	-	-	-	-	-	-	-	-	-	-	-	-	-	-	-	-
8	г. Железногорск, ул. Григорьева, д. 6	2779,1	средства собственников	минимальный размер взноса	2 758 840,36	2 758 840,36	-	-	-	-	-	-	-	-	-	-	-	-	-	-	-	-	-	-	-
				взнос, превышающий минимальный размер	0,00	0,00	-	-	-	-	-	-	-	-	-	-	-	-	-	-	-	-	-	-	-
			меры финансовой поддержки	государственной корпорации – Фонд содействия реформированию жилищно-коммунального хозяйства	0,00	0,00	-	-	-	-	-	-	-	-	-	-	-	-	-	-	-	-	-	-	-
				краевого бюджета	0,00	0,00	-	-	-	-	-	-	-	-	-	-	-	-	-	-	-	-	-	-	-
				местного бюджета	0,00	0,00	-	-	-	-	-	-	-	-	-	-	-	-	-	-	-	-	-	-	-
				иные источники	0,00	0,00	-	-	-	-	-	-	-	-	-	-	-	-	-	-	-	-	-	-	-
			Всего		2 758 840,36	2 758 840,36	-	-	-	-	-	-	-	-	-	-	-	-	-	-	-	-	-	-	-
			Удельная стоимость капитального ремонта 1 кв.м. общей площади помещений многоквартирного дома, руб./кв.м		992,71	992,71	-	-	-	-	-	-	-	-	-	-	-	-	-	-	-	-	-	-	-
			Утвержденная предельная стоимость капитального ремонта 1 кв.м. общей площади помещений многоквартирного дома, руб./кв.м			992,71	-	-	-	-	-	-	-	-	-	-	-	-	-	-	-	-	-	-	-
9	г. Железногорск, ул. Свердлова, д. 17	3510,87	средства собственников	минимальный размер взноса	2 295 933,44	2 295 933,44	-	-	-	-	-	-	-	-	-	-	-	-	-	-	-	-	-	-	-
				взнос, превышающий минимальный размер	0,00	0,00	-	-	-	-	-	-	-	-	-	-	-	-	-	-	-	-	-	-	-
			меры финансовой поддержки	государственной корпорации – Фонд содействия реформированию жилищно-коммунального хозяйства	0,00	0,00	-	-	-	-	-	-	-	-	-	-	-	-	-	-	-	-	-	-	-
				краевого бюджета	0,00	0,00	-	-	-	-	-	-	-	-	-	-	-	-	-	-	-	-	-	-	-
				местного бюджета	0,00	0,00	-	-	-	-	-	-	-	-	-	-	-	-	-	-	-	-	-	-	-
				иные источники	0,00	0,00	-	-	-	-	-	-	-	-	-	-	-	-	-	-	-	-	-	-	-
			Всего		2 295 933,44	2 295 933,44	-	-	-	-	-	-	-	-	-	-	-	-	-	-	-	-	-	-	-
			Удельная стоимость капитального ремонта 1 кв.м. общей площади помещений многоквартирного дома, руб./кв.м		653,95	653,95	-	-	-	-	-	-	-	-	-	-	-	-	-	-	-	-	-	-	-
			Утвержденная предельная стоимость капитального ремонта 1 кв.м. общей площади помещений многоквартирного дома, руб./кв.м		653,95	653,95	-	-	-	-	-	-	-	-	-	-	-	-	-	-	-	-	-	-	-
10	г.Железногорск, ул. Белорусская, д. 46	535,75	средства собственников	минимальный размер взноса	279 838,30	-	-	-	-	-	-	279 838,30	-	-	-	-	-	-	-	-	-	-	-	-	-
				взнос, превышающий минимальный размер	0,00	-	-	-	-	-	-	0,00	-	-	-	-	-	-	-	-	-	-	-	-	-
			меры финансовой поддержки	государственной корпорации – Фонд содействия реформированию жилищно-коммунального хозяйства	0,00	-	-	-	-	-	-	0,00	-	-	-	-	-	-	-	-	-	-	-	-	-
				краевого бюджета	0,00	-	-	-	-	-	-	0,00	-	-	-	-	-	-	-	-	-	-	-	-	-
				местного бюджета	0,00	-	-	-	-	-	-	0,00	-	-	-	-	-	-	-	-	-	-	-	-	-
				иные источники	0,00	-	-	-	-	-	-	0,00	-	-	-	-	-	-	-	-	-	-	-	-	-
			Всего		279 838,30	-	-	-	-	-	-	279 838,30	-	-	-	-	-	-	-	-	-	-	-	-	-
			Удельная стоимость капитального ремонта 1 кв.м. общей площади помещений многоквартирного дома, руб./кв.м		522,33	-	-	-	-	-	-	522,33	-	-	-	-	-	-	-	-	-	-	-	-	-
			Утвержденная предельная стоимость капитального ремонта 1 кв.м. общей площади помещений многоквартирного дома, руб./кв.м			-	-	-	-	-	-	522,33	-	-	-	-	-	-	-	-	-	-	-	-	-
11	г. Железногорск, Центральный проезд, д.8	3488,4	средства собственников	минимальный размер взноса	2 281 239,18	2 281 239,18	-	-	-	-	-	-	-	-	-	-	-	-	-	-	-	-	-	-	-
				взнос, превышающий минимальный размер	0,00	0,00	-	-	-	-	-	-	-	-	-	-	-	-	-	-	-	-	-	-	-

			меры финансовой поддержки	государственной корпорации – Фонд содействия реформированию жилищно-коммунального хозяйства	0,00	0,00	-	-	-	-	-	-	-	-	-	-	-	-	-	-	-	-	-	-	-	-
				краевого бюджета	0,00	0,00	-	-	-	-	-	-	-	-	-	-	-	-	-	-	-	-	-	-	-	-
				местного бюджета	0,00	0,00	-	-	-	-	-	-	-	-	-	-	-	-	-	-	-	-	-	-	-	-
				иные источники	0,00	0,00	-	-	-	-	-	-	-	-	-	-	-	-	-	-	-	-	-	-	-	-
			Всего		2 281 239,18	2 281 239,18	-	-	-	-	-	-	-	-	-	-	-	-	-	-	-	-	-	-	-	-
			Удельная стоимость капитального ремонта 1 кв.м. общей площади помещений многоквартирного дома, руб./кв.м		653,95	653,95	-	-	-	-	-	-	-	-	-	-	-	-	-	-	-	-	-	-	-	-
			Утвержденная предельная стоимость капитального ремонта 1 кв.м. общей площади помещений многоквартирного дома, руб./кв.м		653,95	653,95	-	-	-	-	-	-	-	-	-	-	-	-	-	-	-	-	-	-	-	-
12	г.Железногорск, ул. Белорусская, д. 50	544,86	средства собственников	минимальный размер взноса	277 998,47	-	-	-	277 998,47	-	-	-	-	-	-	-	-	-	-	-	-	-	-	-	-	-
				взнос, превышающий минимальный размер	0,00	-	-	-	0,00	-	-	-	-	-	-	-	-	-	-	-	-	-	-	-	-	-
			меры финансовой поддержки	государственной корпорации – Фонд содействия реформированию жилищно-коммунального хозяйства	0,00	-	-	-	0,00	-	-	-	-	-	-	-	-	-	-	-	-	-	-	-	-	-
				краевого бюджета	0,00	-	-	-	0,00	-	-	-	-	-	-	-	-	-	-	-	-	-	-	-	-	-
				местного бюджета	0,00	-	-	-	0,00	-	-	-	-	-	-	-	-	-	-	-	-	-	-	-	-	-
				иные источники	0,00	-	-	-	0,00	-	-	-	-	-	-	-	-	-	-	-	-	-	-	-	-	-
			Всего		277 998,47	-	-	-	277 998,47	-	-	-	-	-	-	-	-	-	-	-	-	-	-	-	-	-
			Удельная стоимость капитального ремонта 1 кв.м. общей площади помещений многоквартирного дома, руб./кв.м		510,22	-	-	-	510,22	-	-	-	-	-	-	-	-	-	-	-	-	-	-	-	-	-
			Утвержденная предельная стоимость капитального ремонта 1 кв.м. общей площади помещений многоквартирного дома, руб./кв.м		510,22	-	-	-	510,22	-	-	-	-	-	-	-	-	-	-	-	-	-	-	-	-	-
13	г.Железногорск, ул. Белорусская, д. 52	537,01	средства собственников	минимальный размер взноса	273 993,24	-	-	-	273 993,24	-	-	-	-	-	-	-	-	-	-	-	-	-	-	-	-	-
				взнос, превышающий минимальный размер	0,00	-	-	-	0,00	-	-	-	-	-	-	-	-	-	-	-	-	-	-	-	-	-
			меры финансовой поддержки	государственной корпорации – Фонд содействия реформированию жилищно-коммунального хозяйства	0,00	-	-	-	0,00	-	-	-	-	-	-	-	-	-	-	-	-	-	-	-	-	-
				краевого бюджета	0,00	-	-	-	0,00	-	-	-	-	-	-	-	-	-	-	-	-	-	-	-	-	-
				местного бюджета	0,00	-	-	-	0,00	-	-	-	-	-	-	-	-	-	-	-	-	-	-	-	-	-
				иные источники	0,00	-	-	-	0,00	-	-	-	-	-	-	-	-	-	-	-	-	-	-	-	-	-
			Всего		273 993,24	-	-	-	273 993,24	-	-	-	-	-	-	-	-	-	-	-	-	-	-	-	-	-
			Удельная стоимость капитального ремонта 1 кв.м. общей площади помещений многоквартирного дома, руб./кв.м		510,22	-	-	-	510,22	-	-	-	-	-	-	-	-	-	-	-	-	-	-	-	-	-
			Утвержденная предельная стоимость капитального ремонта 1 кв.м. общей площади помещений многоквартирного дома, руб./кв.м			-	-	-	510,22	-	-	-	-	-	-	-	-	-	-	-	-	-	-	-	-	-
14	г. Железногорск, ул. Андреева, д. 27 А	2577,08	средства собственников	минимальный размер взноса	1 685 281,47	1 685 281,47	-	-	-	-	-	-	-	-	-	-	-	-	-	-	-	-	-	-	-	-
				взнос, превышающий минимальный размер	0,00	0,00	-	-	-	-	-	-	-	-	-	-	-	-	-	-	-	-	-	-	-	-
			меры финансовой поддержки	государственной корпорации – Фонд содействия реформированию жилищно-коммунального хозяйства	0,00	0,00	-	-	-	-	-	-	-	-	-	-	-	-	-	-	-	-	-	-	-	-
				краевого бюджета	0,00	0,00	-	-	-	-	-	-	-	-	-	-	-	-	-	-	-	-	-	-	-	-
				местного бюджета	0,00	0,00	-	-	-	-	-	-	-	-	-	-	-	-	-	-	-	-	-	-	-	-
				иные источники	0,00	0,00	-	-	-	-	-	-	-	-	-	-	-	-	-	-	-	-	-	-	-	-
			Всего		1 685 281,47	1 685 281,47	-	-	-	-	-	-	-	-	-	-	-	-	-	-	-	-	-	-	-	-
			Удельная стоимость капитального ремонта 1 кв.м. общей площади помещений многоквартирного дома, руб./кв.м		653,95	653,95	-	-	-	-	-	-	-	-	-	-	-	-	-	-	-	-	-	-	-	-
			Утвержденная предельная стоимость капитального ремонта 1 кв.м. общей площади помещений многоквартирного дома, руб./кв.м		653,95	653,95	-	-	-	-	-	-	-	-	-	-	-	-	-	-	-	-	-	-	-	-
15	г. Железногорск, ул. Молодежная, д. 9	3468,76	средства собственников	минимальный размер взноса	2 268 395,60	2 268 395,60	-	-	-	-	-	-	-	-	-	-	-	-	-	-	-	-	-	-	-	-
				взнос, превышающий минимальный размер	0,00	0,00	-	-	-	-	-	-	-	-	-	-	-	-	-	-	-	-	-	-	-	-
			меры финансовой поддержки	государственной корпорации – Фонд содействия реформированию жилищно-коммунального хозяйства	0,00	0,00	-	-	-	-	-	-	-	-	-	-	-	-	-	-	-	-	-	-	-	-
				краевого бюджета	0,00	0,00	-	-	-	-	-	-	-	-	-	-	-	-	-	-	-	-	-	-	-	-
				местного бюджета	0,00	0,00	-	-	-	-	-	-	-	-	-	-	-	-	-	-	-	-	-	-	-	-
				иные источники	0,00	0,00	-	-	-	-	-	-	-	-	-	-	-	-	-	-	-	-	-	-	-	-
			Всего		2 268 395,60	2 268 395,60	-	-	-	-	-	-	-	-	-	-	-	-	-	-	-	-	-	-	-	-
			Удельная стоимость капитального ремонта 1 кв.м. общей площади помещений многоквартирного дома, руб./кв.м		653,95	653,95	-	-	-	-	-	-	-	-	-	-	-	-	-	-	-	-	-	-	-	-
			Утвержденная предельная стоимость капитального ремонта 1 кв.м. общей площади помещений многоквартирного дома, руб./кв.м		653,95	653,95	-	-	-	-	-	-	-	-	-	-	-	-	-	-	-	-	-	-	-	-
16	г. Железногорск, ул. Андреева, д.33	1556,7	средства собственников	минимальный размер взноса	1 018 003,97	1 018 003,97	-	-	-	-	-	-	-	-	-	-	-	-	-	-	-	-	-	-	-	-
				взнос, превышающий минимальный размер	0,00	0,00	-	-	-	-	-	-	-	-	-	-	-	-	-	-	-	-	-	-	-	-
			меры финансовой поддержки	государственной корпорации – Фонд содействия реформированию жилищно-коммунального хозяйства	0,00	0,00	-	-	-	-	-	-	-	-	-	-	-	-	-	-	-	-	-	-	-	-
				краевого бюджета	0,00	0,00	-	-	-	-	-	-	-	-	-	-	-	-	-	-	-	-	-	-	-	-
				местного бюджета	0,00	0,00	-	-	-	-	-	-	-	-	-	-	-	-	-	-	-	-	-	-	-	-
				иные источники	0,00	0,00	-	-	-	-	-	-	-	-	-	-	-	-	-	-	-	-	-	-	-	-
			Всего		1 018 003,97	1 018 003,97	-	-	-	-	-	-	-	-	-	-	-	-	-	-	-	-	-	-	-	-
			Удельная стоимость капитального ремонта 1 кв.м. общей площади помещений многоквартирного дома, руб./кв.м		653,95	653,95	-	-	-	-	-	-	-	-	-	-	-	-	-	-	-	-	-	-	-	-
			Утвержденная предельная стоимость капитального ремонта 1 кв.м. общей площади помещений многоквартирного дома, руб./кв.м			653,95	-	-	-	-	-	-	-	-	-	-	-	-	-	-	-	-	-	-	-	-
17	г. Железногорск, ул. Свердлова, д. 49	3392,42	средства собственников	минимальный размер взноса	2 218 473,06	2 218 473,06	-	-	-	-	-	-	-	-	-	-	-	-	-	-	-	-	-	-	-	-
				взнос, превышающий минимальный размер	0,00	0,00	-	-	-	-	-	-	-	-	-	-	-	-	-	-	-	-	-	-	-	-
			меры финансовой поддержки	государственной корпорации – Фонд содействия реформированию жилищно-коммунального хозяйства	0,00	0,00	-	-	-	-	-	-	-	-	-	-	-	-	-	-	-	-	-	-	-	-
				краевого бюджета	0,00	0,00	-	-	-	-	-	-	-	-	-	-	-	-	-	-	-	-	-	-	-	-
				местного бюджета	0,00	0,00	-	-	-	-	-	-	-	-	-	-	-	-	-	-	-	-	-	-	-	-
				иные источники	0,00	0,00	-	-	-	-	-	-	-	-	-	-	-	-	-	-	-	-	-	-	-	-
			Всего		2 218 473,06	2 218 473,06	-	-	-	-	-	-	-	-	-	-	-	-	-	-	-	-	-	-	-	-
			Удельная стоимость капитального ремонта 1 кв.м. общей площади помещений многоквартирного дома, руб./кв.м		653,95	653,95	-	-	-	-	-	-	-	-	-	-	-	-	-	-	-	-	-	-	-	-
			Утвержденная предельная стоимость капитального ремонта 1 кв.м. общей площади помещений многоквартирного дома, руб./кв.м			653,95	-	-	-	-	-	-	-	-	-	-	-	-	-	-	-	-	-	-	-	-
18	г. Железногорск, ул. Андреева, д. 33 А	2456,5	средства собственников	минимальный размер взноса	1 606 428,18	1 606 428,18	-	-	-	-	-	-	-	-	-	-	-	-	-	-	-	-	-	-	-	-
				взнос, превышающий минимальный размер	0,00	0,00	-	-	-	-	-	-	-	-	-	-	-	-	-	-	-	-	-	-	-	-

			меры финансовой поддержки	государственной корпорации – Фонд содействия реформированию жилищно-коммунального хозяйства	0,00	0,00	-	-	-	-	-	-	-	-	-	-	-	-	-	-	-	-	-	-	-	-
				краевого бюджета	0,00	0,00	-	-	-	-	-	-	-	-	-	-	-	-	-	-	-	-	-	-	-	-
				местного бюджета	0,00	0,00	-	-	-	-	-	-	-	-	-	-	-	-	-	-	-	-	-	-	-	-
				иные источники	0,00	0,00	-	-	-	-	-	-	-	-	-	-	-	-	-	-	-	-	-	-	-	-
			Всего		1 606 428,18	1 606 428,18	-	-	-	-	-	-	-	-	-	-	-	-	-	-	-	-	-	-	-	-
			Удельная стоимость капитального ремонта 1 кв.м. общей площади помещений многоквартирного дома, руб./кв.м		653,95	653,95	-	-	-	-	-	-	-	-	-	-	-	-	-	-	-	-	-	-	-	-
			Утвержденная предельная стоимость капитального ремонта 1 кв.м. общей площади помещений многоквартирного дома, руб./кв.м			653,95	-	-	-	-	-	-	-	-	-	-	-	-	-	-	-	-	-	-	-	-
19	г. Железногорск, ул. Крупской, д. 6	2558,18	средства собственников	минимальный размер взноса	1 672 921,81	1 672 921,81	-	-	-	-	-	-	-	-	-	-	-	-	-	-	-	-	-	-	-	-
				взнос, превышающий минимальный размер	0,00	0,00	-	-	-	-	-	-	-	-	-	-	-	-	-	-	-	-	-	-	-	-
			меры финансовой поддержки	государственной корпорации – Фонд содействия реформированию жилищно-коммунального хозяйства	0,00	0,00	-	-	-	-	-	-	-	-	-	-	-	-	-	-	-	-	-	-	-	-
				краевого бюджета	0,00	0,00	-	-	-	-	-	-	-	-	-	-	-	-	-	-	-	-	-	-	-	-
				местного бюджета	0,00	0,00	-	-	-	-	-	-	-	-	-	-	-	-	-	-	-	-	-	-	-	-
				иные источники	0,00	0,00	-	-	-	-	-	-	-	-	-	-	-	-	-	-	-	-	-	-	-	-
			Всего		1 672 921,81	1 672 921,81	-	-	-	-	-	-	-	-	-	-	-	-	-	-	-	-	-	-	-	-
			Удельная стоимость капитального ремонта 1 кв.м. общей площади помещений многоквартирного дома, руб./кв.м		653,95	653,95	-	-	-	-	-	-	-	-	-	-	-	-	-	-	-	-	-	-	-	-
			Утвержденная предельная стоимость капитального ремонта 1 кв.м. общей площади помещений многоквартирного дома, руб./кв.м			653,95	-	-	-	-	-	-	-	-	-	-	-	-	-	-	-	-	-	-	-	-
20	г. Железногорск, ул. Крупской, д. 10	3448	средства собственников	минимальный размер взноса	2 254 819,60	2 254 819,60	-	-	-	-	-	-	-	-	-	-	-	-	-	-	-	-	-	-	-	-
				взнос, превышающий минимальный размер	0,00	0,00	-	-	-	-	-	-	-	-	-	-	-	-	-	-	-	-	-	-	-	-
			меры финансовой поддержки	государственной корпорации – Фонд содействия реформированию жилищно-коммунального хозяйства	0,00	0,00	-	-	-	-	-	-	-	-	-	-	-	-	-	-	-	-	-	-	-	-
				краевого бюджета	0,00	0,00	-	-	-	-	-	-	-	-	-	-	-	-	-	-	-	-	-	-	-	-
				местного бюджета	0,00	0,00	-	-	-	-	-	-	-	-	-	-	-	-	-	-	-	-	-	-	-	-
				иные источники	0,00	0,00	-	-	-	-	-	-	-	-	-	-	-	-	-	-	-	-	-	-	-	-
			Всего		2 254 819,60	2 254 819,60	-	-	-	-	-	-	-	-	-	-	-	-	-	-	-	-	-	-	-	-
			Удельная стоимость капитального ремонта 1 кв.м. общей площади помещений многоквартирного дома, руб./кв.м		653,95	653,95	-	-	-	-	-	-	-	-	-	-	-	-	-	-	-	-	-	-	-	-
			Утвержденная предельная стоимость капитального ремонта 1 кв.м. общей площади помещений многоквартирного дома, руб./кв.м			653,95	-	-	-	-	-	-	-	-	-	-	-	-	-	-	-	-	-	-	-	-
21	п.Подгорный, ул.Боровая 7	514,1	средства собственников	минимальный размер взноса	262 304,10	-	-	-	262 304,10	-	-	-	-	-	-	-	-	-	-	-	-	-	-	-	-	-
				взнос, превышающий минимальный размер	0,00	-	-	-	0,00	-	-	-	-	-	-	-	-	-	-	-	-	-	-	-	-	-
			меры финансовой поддержки	государственной корпорации – Фонд содействия реформированию жилищно-коммунального хозяйства	0,00	-	-	-	0,00	-	-	-	-	-	-	-	-	-	-	-	-	-	-	-	-	-
				краевого бюджета	0,00	-	-	-	0,00	-	-	-	-	-	-	-	-	-	-	-	-	-	-	-	-	-
				местного бюджета	0,00	-	-	-	0,00	-	-	-	-	-	-	-	-	-	-	-	-	-	-	-	-	-
				иные источники	0,00	-	-	-	0,00	-	-	-	-	-	-	-	-	-	-	-	-	-	-	-	-	-
			Всего		262 304,10	-	-	-	262 304,10	-	-	-	-	-	-	-	-	-	-	-	-	-	-	-	-	-
			Удельная стоимость капитального ремонта 1 кв.м. общей площади помещений многоквартирного дома, руб./кв.м		510,22	-	-	-	510,22	-	-	-	-	-	-	-	-	-	-	-	-	-	-	-	-	-
			Утвержденная предельная стоимость капитального ремонта 1 кв.м. общей площади помещений многоквартирного дома, руб./кв.м			-	-	-	510,22	-	-	-	-	-	-	-	-	-	-	-	-	-	-	-	-	-
22	г. Железногорск, ул. Маяковского, д. 1	2621,29	средства собственников	минимальный размер взноса	1 714 192,60	1 714 192,60	-	-	-	-	-	-	-	-	-	-	-	-	-	-	-	-	-	-	-	-
				взнос, превышающий минимальный размер	0,00	0,00	-	-	-	-	-	-	-	-	-	-	-	-	-	-	-	-	-	-	-	-
			меры финансовой поддержки	государственной корпорации – Фонд содействия реформированию жилищно-коммунального хозяйства	0,00	0,00	-	-	-	-	-	-	-	-	-	-	-	-	-	-	-	-	-	-	-	-
				краевого бюджета	0,00	0,00	-	-	-	-	-	-	-	-	-	-	-	-	-	-	-	-	-	-	-	-
				местного бюджета	0,00	0,00	-	-	-	-	-	-	-	-	-	-	-	-	-	-	-	-	-	-	-	-
				иные источники	0,00	0,00	-	-	-	-	-	-	-	-	-	-	-	-	-	-	-	-	-	-	-	-
			Всего		1 714 192,60	1 714 192,60	-	-	-	-	-	-	-	-	-	-	-	-	-	-	-	-	-	-	-	-
			Удельная стоимость капитального ремонта 1 кв.м. общей площади помещений многоквартирного дома, руб./кв.м		653,95	653,95	-	-	-	-	-	-	-	-	-	-	-	-	-	-	-	-	-	-	-	-
			Утвержденная предельная стоимость капитального ремонта 1 кв.м. общей площади помещений многоквартирного дома, руб./кв.м			653,95	-	-	-	-	-	-	-	-	-	-	-	-	-	-	-	-	-	-	-	-
23	п.Подгорный, ул.Боровая 11	517,16	средства собственников	минимальный размер взноса	263 865,38	-	-	-	263 865,38	-	-	-	-	-	-	-	-	-	-	-	-	-	-	-	-	-
				взнос, превышающий минимальный размер	0,00	-	-	-	0,00	-	-	-	-	-	-	-	-	-	-	-	-	-	-	-	-	-
			меры финансовой поддержки	государственной корпорации – Фонд содействия реформированию жилищно-коммунального хозяйства	0,00	-	-	-	0,00	-	-	-	-	-	-	-	-	-	-	-	-	-	-	-	-	-
				краевого бюджета	0,00	-	-	-	0,00	-	-	-	-	-	-	-	-	-	-	-	-	-	-	-	-	-
				местного бюджета	0,00	-	-	-	0,00	-	-	-	-	-	-	-	-	-	-	-	-	-	-	-	-	-
				иные источники	0,00	-	-	-	0,00	-	-	-	-	-	-	-	-	-	-	-	-	-	-	-	-	-
			Всего		263 865,38	-	-	-	263 865,38	-	-	-	-	-	-	-	-	-	-	-	-	-	-	-	-	-
			Удельная стоимость капитального ремонта 1 кв.м. общей площади помещений многоквартирного дома, руб./кв.м		510,22	-	-	-	510,22	-	-	-	-	-	-	-	-	-	-	-	-	-	-	-	-	-
			Утвержденная предельная стоимость капитального ремонта 1 кв.м. общей площади помещений многоквартирного дома, руб./кв.м			-	-	-	510,22	-	-	-	-	-	-	-	-	-	-	-	-	-	-	-	-	-
24	г. Железногорск, ул. Крупской, д. 4	2574	средства собственников	минимальный размер взноса	1 683 267,30	1 683 267,30	-	-	-	-	-	-	-	-	-	-	-	-	-	-	-	-	-	-	-	-
				взнос, превышающий минимальный размер	0,00	0,00	-	-	-	-	-	-	-	-	-	-	-	-	-	-	-	-	-	-	-	-
			меры финансовой поддержки	государственной корпорации – Фонд содействия реформированию жилищно-коммунального хозяйства	0,00	0,00	-	-	-	-	-	-	-	-	-	-	-	-	-	-	-	-	-	-	-	-
				краевого бюджета	0,00	0,00	-	-	-	-	-	-	-	-	-	-	-	-	-	-	-	-	-	-	-	-
				местного бюджета	0,00	0,00	-	-	-	-	-	-	-	-	-	-	-	-	-	-	-	-	-	-	-	-
				иные источники	0,00	0,00	-	-	-	-	-	-	-	-	-	-	-	-	-	-	-	-	-	-	-	-
			Всего		1 683 267,30	1 683 267,30	-	-	-	-	-	-	-	-	-	-	-	-	-	-	-	-	-	-	-	-
			Удельная стоимость капитального ремонта 1 кв.м. общей площади помещений многоквартирного дома, руб./кв.м		653,95	653,95	-	-	-	-	-	-	-	-	-	-	-	-	-	-	-	-	-	-	-	-
			Утвержденная предельная стоимость капитального ремонта 1 кв.м. общей площади помещений многоквартирного дома, руб./кв.м			653,95	-	-	-	-	-	-	-	-	-	-	-	-	-	-	-	-	-	-	-	-
25	г. Железногорск, ул. Свердлова, д. 15	3452,71	средства собственников	минимальный размер взноса	1 306 091,14	-	-	-	-	-	-	1 306 091,14	-	-	-	-	-	-	-	-	-	-	-	-	-	-
				взнос, превышающий минимальный размер	0,00	-	-	-	-	-	-	0,00	-	-	-	-	-	-	-	-	-	-	-	-	-	-

			меры финансовой поддержки	государственной корпорации – Фонд содействия реформированию жилищно-коммунального хозяйства	0,00	-	-	-	-	-	-	0,00	-	-	-	-	-	-	-	-	-	-	-	-	-
				краевого бюджета	0,00	-	-	-	-	-	-	0,00	-	-	-	-	-	-	-	-	-	-	-	-	-
				местного бюджета	0,00	-	-	-	-	-	-	0,00	-	-	-	-	-	-	-	-	-	-	-	-	-
				иные источники	0,00	-	-	-	-	-	-	0,00	-	-	-	-	-	-	-	-	-	-	-	-	-
			Всего		1 306 091,14	-	-	-	-	-	-	1 306 091,14	-	-	-	-	-	-	-	-	-	-	-	-	-
			Удельная стоимость капитального ремонта 1 кв.м. общей площади помещений многоквартирного дома, руб./кв.м		378,28	-	-	-	-	-	-	378,28	-	-	-	-	-	-	-	-	-	-	-	-	-
			Утвержденная предельная стоимость капитального ремонта 1 кв.м. общей площади помещений многоквартирного дома, руб./кв.м			-	-	-	-	-	-	378,28	-	-	-	-	-	-	-	-	-	-	-	-	-
26	г. Железногорск, ул. Крупской, д. 3	2546,63	средства собственников	минимальный размер взноса	963 339,20	-	-	-	-	-	-	963 339,20	-	-	-	-	-	-	-	-	-	-	-	-	-
				взнос, превышающий минимальный размер	0,00	-	-	-	-	-	-	0,00	-	-	-	-	-	-	-	-	-	-	-	-	-
			меры финансовой поддержки	государственной корпорации – Фонд содействия реформированию жилищно-коммунального хозяйства	0,00	-	-	-	-	-	-	0,00	-	-	-	-	-	-	-	-	-	-	-	-	-
				краевого бюджета	0,00	-	-	-	-	-	-	0,00	-	-	-	-	-	-	-	-	-	-	-	-	-
				местного бюджета	0,00	-	-	-	-	-	-	0,00	-	-	-	-	-	-	-	-	-	-	-	-	-
				иные источники	0,00	-	-	-	-	-	-	0,00	-	-	-	-	-	-	-	-	-	-	-	-	-
			Всего		963 339,20	-	-	-	-	-	-	963 339,20	-	-	-	-	-	-	-	-	-	-	-	-	-
			Удельная стоимость капитального ремонта 1 кв.м. общей площади помещений многоквартирного дома, руб./кв.м		378,28	-	-	-	-	-	-	378,28	-	-	-	-	-	-	-	-	-	-	-	-	-
			Утвержденная предельная стоимость капитального ремонта 1 кв.м. общей площади помещений многоквартирного дома, руб./кв.м			-	-	-	-	-	-	378,28	-	-	-	-	-	-	-	-	-	-	-	-	-
27	г. Железногорск, ул. Пушкина, д. 20	410,1	средства собственников	минимальный размер взноса	407 110,37	407 110,37	-	-	-	-	-	-	-	-	-	-	-	-	-	-	-	-	-	-	-
				взнос, превышающий минимальный размер	0,00	0,00	-	-	-	-	-	-	-	-	-	-	-	-	-	-	-	-	-	-	-
			меры финансовой поддержки	государственной корпорации – Фонд содействия реформированию жилищно-коммунального хозяйства	0,00	0,00	-	-	-	-	-	-	-	-	-	-	-	-	-	-	-	-	-	-	-
				краевого бюджета	0,00	0,00	-	-	-	-	-	-	-	-	-	-	-	-	-	-	-	-	-	-	-
				местного бюджета	0,00	0,00	-	-	-	-	-	-	-	-	-	-	-	-	-	-	-	-	-	-	-
				иные источники	0,00	0,00	-	-	-	-	-	-	-	-	-	-	-	-	-	-	-	-	-	-	-
			Всего		407 110,37	407 110,37	-	-	-	-	-	-	-	-	-	-	-	-	-	-	-	-	-	-	-
			Удельная стоимость капитального ремонта 1 кв.м. общей площади помещений многоквартирного дома, руб./кв.м		992,71	992,71	-	-	-	-	-	-	-	-	-	-	-	-	-	-	-	-	-	-	-
			Утвержденная предельная стоимость капитального ремонта 1 кв.м. общей площади помещений многоквартирного дома, руб./кв.м			992,71	-	-	-	-	-	-	-	-	-	-	-	-	-	-	-	-	-	-	-
28	г. Железногорск, ул. Крупской, д. 7	2533,53	средства собственников	минимальный размер взноса	958 383,73	-	-	-	-	-	-	958 383,73	-	-	-	-	-	-	-	-	-	-	-	-	-
				взнос, превышающий минимальный размер	0,00	-	-	-	-	-	-	0,00	-	-	-	-	-	-	-	-	-	-	-	-	-
			меры финансовой поддержки	государственной корпорации – Фонд содействия реформированию жилищно-коммунального хозяйства	0,00	-	-	-	-	-	-	0,00	-	-	-	-	-	-	-	-	-	-	-	-	-
				краевого бюджета	0,00	-	-	-	-	-	-	0,00	-	-	-	-	-	-	-	-	-	-	-	-	-
				местного бюджета	0,00	-	-	-	-	-	-	0,00	-	-	-	-	-	-	-	-	-	-	-	-	-
				иные источники	0,00	-	-	-	-	-	-	0,00	-	-	-	-	-	-	-	-	-	-	-	-	-
			Всего		958 383,73	-	-	-	-	-	-	958 383,73	-	-	-	-	-	-	-	-	-	-	-	-	-
			Удельная стоимость капитального ремонта 1 кв.м. общей площади помещений многоквартирного дома, руб./кв.м		378,28	-	-	-	-	-	-	378,28	-	-	-	-	-	-	-	-	-	-	-	-	-
			Утвержденная предельная стоимость капитального ремонта 1 кв.м. общей площади помещений многоквартирного дома, руб./кв.м			-	-	-	-	-	-	378,28	-	-	-	-	-	-	-	-	-	-	-	-	-
29	п.Подгорный, ул.Боровая 9	516,85	средства собственников	минимальный размер взноса	263 707,21	-	-	-	263 707,21	-	-	-	-	-	-	-	-	-	-	-	-	-	-	-	-
				взнос, превышающий минимальный размер	0,00	-	-	-	0,00	-	-	-	-	-	-	-	-	-	-	-	-	-	-	-	-
			меры финансовой поддержки	государственной корпорации – Фонд содействия реформированию жилищно-коммунального хозяйства	0,00	-	-	-	0,00	-	-	-	-	-	-	-	-	-	-	-	-	-	-	-	-
				краевого бюджета	0,00	-	-	-	0,00	-	-	-	-	-	-	-	-	-	-	-	-	-	-	-	-
				местного бюджета	0,00	-	-	-	0,00	-	-	-	-	-	-	-	-	-	-	-	-	-	-	-	-
				иные источники	0,00	-	-	-	0,00	-	-	-	-	-	-	-	-	-	-	-	-	-	-	-	-
			Всего		263 707,21	-	-	-	263 707,21	-	-	-	-	-	-	-	-	-	-	-	-	-	-	-	-
			Удельная стоимость капитального ремонта 1 кв.м. общей площади помещений многоквартирного дома, руб./кв.м		510,22	-	-	-	510,22	-	-	-	-	-	-	-	-	-	-	-	-	-	-	-	-
			Утвержденная предельная стоимость капитального ремонта 1 кв.м. общей площади помещений многоквартирного дома, руб./кв.м			-	-	-	510,22	-	-	-	-	-	-	-	-	-	-	-	-	-	-	-	-
30	г. Железногорск, ул. Кирова, д. 16	2583,08	средства собственников	минимальный размер взноса	977 127,50	-	-	-	-	-	-	977 127,50	-	-	-	-	-	-	-	-	-	-	-	-	-
				взнос, превышающий минимальный размер	0,00	-	-	-	-	-	-	0,00	-	-	-	-	-	-	-	-	-	-	-	-	-
			меры финансовой поддержки	государственной корпорации – Фонд содействия реформированию жилищно-коммунального хозяйства	0,00	-	-	-	-	-	-	0,00	-	-	-	-	-	-	-	-	-	-	-	-	-
				краевого бюджета	0,00	-	-	-	-	-	-	0,00	-	-	-	-	-	-	-	-	-	-	-	-	-
				местного бюджета	0,00	-	-	-	-	-	-	0,00	-	-	-	-	-	-	-	-	-	-	-	-	-
				иные источники	0,00	-	-	-	-	-	-	0,00	-	-	-	-	-	-	-	-	-	-	-	-	-
			Всего		977 127,50	-	-	-	-	-	-	977 127,50	-	-	-	-	-	-	-	-	-	-	-	-	-
			Удельная стоимость капитального ремонта 1 кв.м. общей площади помещений многоквартирного дома, руб./кв.м		378,28	-	-	-	-	-	-	378,28	-	-	-	-	-	-	-	-	-	-	-	-	-
			Утвержденная предельная стоимость капитального ремонта 1 кв.м. общей площади помещений многоквартирного дома, руб./кв.м			-	-	-	-	-	-	378,28	-	-	-	-	-	-	-	-	-	-	-	-	-
31	г. Железногорск, ул. Крупской, д. 5	2570,54	средства собственников	минимальный размер взноса	972 383,87	-	-	-	-	-	-	972 383,87	-	-	-	-	-	-	-	-	-	-	-	-	-
				взнос, превышающий минимальный размер	0,00	-	-	-	-	-	-	0,00	-	-	-	-	-	-	-	-	-	-	-	-	-
			меры финансовой поддержки	государственной корпорации – Фонд содействия реформированию жилищно-коммунального хозяйства	0,00	-	-	-	-	-	-	0,00	-	-	-	-	-	-	-	-	-	-	-	-	-
				краевого бюджета	0,00	-	-	-	-	-	-	0,00	-	-	-	-	-	-	-	-	-	-	-	-	-
				местного бюджета	0,00	-	-	-	-	-	-	0,00	-	-	-	-	-	-	-	-	-	-	-	-	-
				иные источники	0,00	-	-	-	-	-	-	0,00	-	-	-	-	-	-	-	-	-	-	-	-	-
			Всего		972 383,87	-	-	-	-	-	-	972 383,87	-	-	-	-	-	-	-	-	-	-	-	-	-
			Удельная стоимость капитального ремонта 1 кв.м. общей площади помещений многоквартирного дома, руб./кв.м		378,28	-	-	-	-	-	-	378,28	-	-	-	-	-	-	-	-	-	-	-	-	-
			Утвержденная предельная стоимость капитального ремонта 1 кв.м. общей площади помещений многоквартирного дома, руб./кв.м			-	-	-	-	-	-	378,28	-	-	-	-	-	-	-	-	-	-	-	-	-
32	г. Железногорск, ул. Свердлова, д. 33	2494,97	средства собственников	минимальный размер взноса	1 631 585,63	1 631 585,63	-	-	-	-	-	-	-	-	-	-	-	-	-	-	-	-	-	-	-
				взнос, превышающий минимальный размер	0,00	0,00	-	-	-	-	-	-	-	-	-	-	-	-	-	-	-	-	-	-	-

			меры финансовой поддержки	государственной корпорации – Фонд содействия реформированию жилищно-коммунального хозяйства	0,00	0,00	-	-	-	-	-	-	-	-	-	-	-	-	-	-	-	-	-	-	-	-
				краевого бюджета	0,00	0,00	-	-	-	-	-	-	-	-	-	-	-	-	-	-	-	-	-	-	-	-
				местного бюджета	0,00	0,00	-	-	-	-	-	-	-	-	-	-	-	-	-	-	-	-	-	-	-	-
				иные источники	0,00	0,00	-	-	-	-	-	-	-	-	-	-	-	-	-	-	-	-	-	-	-	-
			Всего		1 631 585,63	1 631 585,63	-	-	-	-	-	-	-	-	-	-	-	-	-	-	-	-	-	-	-	-
			Удельная стоимость капитального ремонта 1 кв.м. общей площади помещений многоквартирного дома, руб./кв.м		653,95	653,95	-	-	-	-	-	-	-	-	-	-	-	-	-	-	-	-	-	-	-	-
			Утвержденная предельная стоимость капитального ремонта 1 кв.м. общей площади помещений многоквартирного дома, руб./кв.м			653,95	-	-	-	-	-	-	-	-	-	-	-	-	-	-	-	-	-	-	-	-
33	г. Железногорск, ул. Маяковского, д. 4	1300,7	средства собственников	минимальный размер взноса	1 291 217,90	1 291 217,90	-	-	-	-	-	-	-	-	-	-	-	-	-	-	-	-	-	-	-	-
				взнос, превышающий минимальный размер	0,00	0,00	-	-	-	-	-	-	-	-	-	-	-	-	-	-	-	-	-	-	-	-
			меры финансовой поддержки	государственной корпорации – Фонд содействия реформированию жилищно-коммунального хозяйства	0,00	0,00	-	-	-	-	-	-	-	-	-	-	-	-	-	-	-	-	-	-	-	-
				краевого бюджета	0,00	0,00	-	-	-	-	-	-	-	-	-	-	-	-	-	-	-	-	-	-	-	-
				местного бюджета	0,00	0,00	-	-	-	-	-	-	-	-	-	-	-	-	-	-	-	-	-	-	-	-
				иные источники	0,00	0,00	-	-	-	-	-	-	-	-	-	-	-	-	-	-	-	-	-	-	-	-
			Всего		1 291 217,90	1 291 217,90	-	-	-	-	-	-	-	-	-	-	-	-	-	-	-	-	-	-	-	-
			Удельная стоимость капитального ремонта 1 кв.м. общей площади помещений многоквартирного дома, руб./кв.м		992,71	992,71	-	-	-	-	-	-	-	-	-	-	-	-	-	-	-	-	-	-	-	-
			Утвержденная предельная стоимость капитального ремонта 1 кв.м. общей площади помещений многоквартирного дома, руб./кв.м			992,71	-	-	-	-	-	-	-	-	-	-	-	-	-	-	-	-	-	-	-	-
34	п. Подгорный, ул.Строительная 15	518,79	средства собственников	минимальный размер взноса	264 697,03	-	-	-	264 697,03	-	-	-	-	-	-	-	-	-	-	-	-	-	-	-	-	-
				взнос, превышающий минимальный размер	0,00	-	-	-	0,00	-	-	-	-	-	-	-	-	-	-	-	-	-	-	-	-	-
			меры финансовой поддержки	государственной корпорации – Фонд содействия реформированию жилищно-коммунального хозяйства	0,00	-	-	-	0,00	-	-	-	-	-	-	-	-	-	-	-	-	-	-	-	-	-
				краевого бюджета	0,00	-	-	-	0,00	-	-	-	-	-	-	-	-	-	-	-	-	-	-	-	-	-
				местного бюджета	0,00	-	-	-	0,00	-	-	-	-	-	-	-	-	-	-	-	-	-	-	-	-	-
				иные источники	0,00	-	-	-	0,00	-	-	-	-	-	-	-	-	-	-	-	-	-	-	-	-	-
			Всего		264 697,03	-	-	-	264 697,03	-	-	-	-	-	-	-	-	-	-	-	-	-	-	-	-	-
			Удельная стоимость капитального ремонта 1 кв.м. общей площади помещений многоквартирного дома, руб./кв.м		510,22	-	-	-	510,22	-	-	-	-	-	-	-	-	-	-	-	-	-	-	-	-	-
			Утвержденная предельная стоимость капитального ремонта 1 кв.м. общей площади помещений многоквартирного дома, руб./кв.м			-	-	-	510,22	-	-	-	-	-	-	-	-	-	-	-	-	-	-	-	-	-
35	г. Железногорск, ул. Свердлова, д. 45	1651,6	средства собственников	минимальный размер взноса	1 080 063,82	1 080 063,82	-	-	-	-	-	-	-	-	-	-	-	-	-	-	-	-	-	-	-	-
				взнос, превышающий минимальный размер	0,00	0,00	-	-	-	-	-	-	-	-	-	-	-	-	-	-	-	-	-	-	-	-
			меры финансовой поддержки	государственной корпорации – Фонд содействия реформированию жилищно-коммунального хозяйства	0,00	0,00	-	-	-	-	-	-	-	-	-	-	-	-	-	-	-	-	-	-	-	-
				краевого бюджета	0,00	0,00	-	-	-	-	-	-	-	-	-	-	-	-	-	-	-	-	-	-	-	-
				местного бюджета	0,00	0,00	-	-	-	-	-	-	-	-	-	-	-	-	-	-	-	-	-	-	-	-
				иные источники	0,00	0,00	-	-	-	-	-	-	-	-	-	-	-	-	-	-	-	-	-	-	-	-
			Всего		1 080 063,82	1 080 063,82	-	-	-	-	-	-	-	-	-	-	-	-	-	-	-	-	-	-	-	-
			Удельная стоимость капитального ремонта 1 кв.м. общей площади помещений многоквартирного дома, руб./кв.м		653,95	653,95	-	-	-	-	-	-	-	-	-	-	-	-	-	-	-	-	-	-	-	-
			Утвержденная предельная стоимость капитального ремонта 1 кв.м. общей площади помещений многоквартирного дома, руб./кв.м			653,95	-	-	-	-	-	-	-	-	-	-	-	-	-	-	-	-	-	-	-	-
36	г. Железногорск, ул. Чапаева, д. 4	2102,02	средства собственников	минимальный размер взноса	2 086 696,27	2 086 696,27	-	-	-	-	-	-	-	-	-	-	-	-	-	-	-	-	-	-	-	-
				взнос, превышающий минимальный размер	0,00	0,00	-	-	-	-	-	-	-	-	-	-	-	-	-	-	-	-	-	-	-	-
			меры финансовой поддержки	государственной корпорации – Фонд содействия реформированию жилищно-коммунального хозяйства	0,00	0,00	-	-	-	-	-	-	-	-	-	-	-	-	-	-	-	-	-	-	-	-
				краевого бюджета	0,00	0,00	-	-	-	-	-	-	-	-	-	-	-	-	-	-	-	-	-	-	-	-
				местного бюджета	0,00	0,00	-	-	-	-	-	-	-	-	-	-	-	-	-	-	-	-	-	-	-	-
				иные источники	0,00	0,00	-	-	-	-	-	-	-	-	-	-	-	-	-	-	-	-	-	-	-	-
			Всего		2 086 696,27	2 086 696,27	-	-	-	-	-	-	-	-	-	-	-	-	-	-	-	-	-	-	-	-
			Удельная стоимость капитального ремонта 1 кв.м. общей площади помещений многоквартирного дома, руб./кв.м		992,71	992,71	-	-	-	-	-	-	-	-	-	-	-	-	-	-	-	-	-	-	-	-
			Утвержденная предельная стоимость капитального ремонта 1 кв.м. общей площади помещений многоквартирного дома, руб./кв.м		-	992,71	-	-	-	-	-	-	-	-	-	-	-	-	-	-	-	-	-	-	-	-
37	г. Железногорск, ул. Ленина, д.3	1642,42	средства собственников	минимальный размер взноса	1 630 446,76	1 630 446,76	-	-	-	-	-	-	-	-	-	-	-	-	-	-	-	-	-	-	-	-
				взнос, превышающий минимальный размер	0,00	0,00	-	-	-	-	-	-	-	-	-	-	-	-	-	-	-	-	-	-	-	-
			меры финансовой поддержки	государственной корпорации – Фонд содействия реформированию жилищно-коммунального хозяйства	0,00	0,00	-	-	-	-	-	-	-	-	-	-	-	-	-	-	-	-	-	-	-	-
				краевого бюджета	0,00	0,00	-	-	-	-	-	-	-	-	-	-	-	-	-	-	-	-	-	-	-	-
				местного бюджета	0,00	0,00	-	-	-	-	-	-	-	-	-	-	-	-	-	-	-	-	-	-	-	-
				иные источники	0,00	0,00	-	-	-	-	-	-	-	-	-	-	-	-	-	-	-	-	-	-	-	-
			Всего		1 630 446,76	1 630 446,76	-	-	-	-	-	-	-	-	-	-	-	-	-	-	-	-	-	-	-	-
			Удельная стоимость капитального ремонта 1 кв.м. общей площади помещений многоквартирного дома, руб./кв.м		992,71	992,71	-	-	-	-	-	-	-	-	-	-	-	-	-	-	-	-	-	-	-	-
			Утвержденная предельная стоимость капитального ремонта 1 кв.м. общей площади помещений многоквартирного дома, руб./кв.м		-	992,71	-	-	-	-	-	-	-	-	-	-	-	-	-	-	-	-	-	-	-	-
38	г. Железногорск, ул. Кирова, д. 14	2579,45	средства собственников	минимальный размер взноса	1 686 831,33	1 686 831,33	-	-	-	-	-	-	-	-	-	-	-	-	-	-	-	-	-	-	-	-
				взнос, превышающий минимальный размер	0,00	0,00	-	-	-	-	-	-	-	-	-	-	-	-	-	-	-	-	-	-	-	-
			меры финансовой поддержки	государственной корпорации – Фонд содействия реформированию жилищно-коммунального хозяйства	0,00	0,00	-	-	-	-	-	-	-	-	-	-	-	-	-	-	-	-	-	-	-	-
				краевого бюджета	0,00	0,00	-	-	-	-	-	-	-	-	-	-	-	-	-	-	-	-	-	-	-	-
				местного бюджета	0,00	0,00	-	-	-	-	-	-	-	-	-	-	-	-	-	-	-	-	-	-	-	-
				иные источники	0,00	0,00	-	-	-	-	-	-	-	-	-	-	-	-	-	-	-	-	-	-	-	-
			Всего		1 686 831,33	1 686 831,33	-	-	-	-	-	-	-	-	-	-	-	-	-	-	-	-	-	-	-	-
			Удельная стоимость капитального ремонта 1 кв.м. общей площади помещений многоквартирного дома, руб./кв.м		653,95	653,95	-	-	-	-	-	-	-	-	-	-	-	-	-	-	-	-	-	-	-	-
			Утвержденная предельная стоимость капитального ремонта 1 кв.м. общей площади помещений многоквартирного дома, руб./кв.м		-	653,95	-	-	-	-	-	-	-	-	-	-	-	-	-	-	-	-	-	-	-	-
39	г. Железногорск, ул. Свердлова, д. 39	2563,97	средства собственников	минимальный размер взноса	1 676 708,18	1 676 708,18	-	-	-	-	-	-	-	-	-	-	-	-	-	-	-	-	-	-	-	-
				взнос, превышающий минимальный размер	0,00	0,00	-	-	-	-	-	-	-	-	-	-	-	-	-	-	-	-	-	-	-	-

			меры финансовой поддержки	государственной корпорации – Фонд содействия реформированию жилищно-коммунального хозяйства	0,00	0,00	-	-	-	-	-	-	-	-	-	-	-	-	-	-	-	-	-	-	-	-
				краевого бюджета	0,00	0,00	-	-	-	-	-	-	-	-	-	-	-	-	-	-	-	-	-	-	-	-
				местного бюджета	0,00	0,00	-	-	-	-	-	-	-	-	-	-	-	-	-	-	-	-	-	-	-	-
				иные источники	0,00	0,00	-	-	-	-	-	-	-	-	-	-	-	-	-	-	-	-	-	-	-	-
			Всего		1 676 708,18	1 676 708,18	-	-	-	-	-	-	-	-	-	-	-	-	-	-	-	-	-	-	-	-
			Удельная стоимость капитального ремонта 1 кв.м. общей площади помещений многоквартирного дома, руб./кв.м		653,95	653,95	-	-	-	-	-	-	-	-	-	-	-	-	-	-	-	-	-	-	-	-
			Утвержденная предельная стоимость капитального ремонта 1 кв.м. общей площади помещений многоквартирного дома, руб./кв.м		-	653,95	-	-	-	-	-	-	-	-	-	-	-	-	-	-	-	-	-	-	-	-
40	г. Железногорск, ул. Комсомольская, д. 54	1611,37	средства собственников	минимальный размер взноса	1 053 755,41	1 053 755,41	-	-	-	-	-	-	-	-	-	-	-	-	-	-	-	-	-	-	-	-
				взнос, превышающий минимальный размер	0,00	0,00	-	-	-	-	-	-	-	-	-	-	-	-	-	-	-	-	-	-	-	-
			меры финансовой поддержки	государственной корпорации – Фонд содействия реформированию жилищно-коммунального хозяйства	0,00	0,00	-	-	-	-	-	-	-	-	-	-	-	-	-	-	-	-	-	-	-	-
				краевого бюджета	0,00	0,00	-	-	-	-	-	-	-	-	-	-	-	-	-	-	-	-	-	-	-	-
				местного бюджета	0,00	0,00	-	-	-	-	-	-	-	-	-	-	-	-	-	-	-	-	-	-	-	-
				иные источники	0,00	0,00	-	-	-	-	-	-	-	-	-	-	-	-	-	-	-	-	-	-	-	-
			Всего		1 053 755,41	1 053 755,41	-	-	-	-	-	-	-	-	-	-	-	-	-	-	-	-	-	-	-	-
			Удельная стоимость капитального ремонта 1 кв.м. общей площади помещений многоквартирного дома, руб./кв.м		653,95	653,95	-	-	-	-	-	-	-	-	-	-	-	-	-	-	-	-	-	-	-	-
			Утвержденная предельная стоимость капитального ремонта 1 кв.м. общей площади помещений многоквартирного дома, руб./кв.м		-	653,95	-	-	-	-	-	-	-	-	-	-	-	-	-	-	-	-	-	-	-	-
41	г. Железногорск, ул. Андреева, д.29 А	2584,9	средства собственников	минимальный размер взноса	1 690 395,36	1 690 395,36	-	-	-	-	-	-	-	-	-	-	-	-	-	-	-	-	-	-	-	-
				взнос, превышающий минимальный размер	0,00	0,00	-	-	-	-	-	-	-	-	-	-	-	-	-	-	-	-	-	-	-	-
			меры финансовой поддержки	государственной корпорации – Фонд содействия реформированию жилищно-коммунального хозяйства	0,00	0,00	-	-	-	-	-	-	-	-	-	-	-	-	-	-	-	-	-	-	-	-
				краевого бюджета	0,00	0,00	-	-	-	-	-	-	-	-	-	-	-	-	-	-	-	-	-	-	-	-
				местного бюджета	0,00	0,00	-	-	-	-	-	-	-	-	-	-	-	-	-	-	-	-	-	-	-	-
				иные источники	0,00	0,00	-	-	-	-	-	-	-	-	-	-	-	-	-	-	-	-	-	-	-	-
			Всего		1 690 395,36	1 690 395,36	-	-	-	-	-	-	-	-	-	-	-	-	-	-	-	-	-	-	-	-
			Удельная стоимость капитального ремонта 1 кв.м. общей площади помещений многоквартирного дома, руб./кв.м		653,95	653,95	-	-	-	-	-	-	-	-	-	-	-	-	-	-	-	-	-	-	-	-
			Утвержденная предельная стоимость капитального ремонта 1 кв.м. общей площади помещений многоквартирного дома, руб./кв.м		-	653,95	-	-	-	-	-	-	-	-	-	-	-	-	-	-	-	-	-	-	-	-
42	г. Железногорск, ул. Парковая, д. 2	2586,44	средства собственников	минимальный размер взноса	2 567 584,85	2 567 584,85	-	-	-	-	-	-	-	-	-	-	-	-	-	-	-	-	-	-	-	-
				взнос, превышающий минимальный размер	0,00	0,00	-	-	-	-	-	-	-	-	-	-	-	-	-	-	-	-	-	-	-	-
			меры финансовой поддержки	государственной корпорации – Фонд содействия реформированию жилищно-коммунального хозяйства	0,00	0,00	-	-	-	-	-	-	-	-	-	-	-	-	-	-	-	-	-	-	-	-
				краевого бюджета	0,00	0,00	-	-	-	-	-	-	-	-	-	-	-	-	-	-	-	-	-	-	-	-
				местного бюджета	0,00	0,00	-	-	-	-	-	-	-	-	-	-	-	-	-	-	-	-	-	-	-	-
				иные источники	0,00	0,00	-	-	-	-	-	-	-	-	-	-	-	-	-	-	-	-	-	-	-	-
			Всего		2 567 584,85	2 567 584,85	-	-	-	-	-	-	-	-	-	-	-	-	-	-	-	-	-	-	-	-
			Удельная стоимость капитального ремонта 1 кв.м. общей площади помещений многоквартирного дома, руб./кв.м		992,71	992,71	-	-	-	-	-	-	-	-	-	-	-	-	-	-	-	-	-	-	-	-
			Утвержденная предельная стоимость капитального ремонта 1 кв.м. общей площади помещений многоквартирного дома, руб./кв.м		-	992,71	-	-	-	-	-	-	-	-	-	-	-	-	-	-	-	-	-	-	-	-
43	г. Железногорск, ул. Кирова, д. 12	3458,71	средства собственников	минимальный размер взноса	2 261 823,40	2 261 823,40	-	-	-	-	-	-	-	-	-	-	-	-	-	-	-	-	-	-	-	-
				взнос, превышающий минимальный размер	0,00	0,00	-	-	-	-	-	-	-	-	-	-	-	-	-	-	-	-	-	-	-	-
			меры финансовой поддержки	государственной корпорации – Фонд содействия реформированию жилищно-коммунального хозяйства	0,00	0,00	-	-	-	-	-	-	-	-	-	-	-	-	-	-	-	-	-	-	-	-
				краевого бюджета	0,00	0,00	-	-	-	-	-	-	-	-	-	-	-	-	-	-	-	-	-	-	-	-
				местного бюджета	0,00	0,00	-	-	-	-	-	-	-	-	-	-	-	-	-	-	-	-	-	-	-	-
				иные источники	0,00	0,00	-	-	-	-	-	-	-	-	-	-	-	-	-	-	-	-	-	-	-	-
			Всего		2 261 823,40	2 261 823,40	-	-	-	-	-	-	-	-	-	-	-	-	-	-	-	-	-	-	-	-
			Удельная стоимость капитального ремонта 1 кв.м. общей площади помещений многоквартирного дома, руб./кв.м		653,95	653,95	-	-	-	-	-	-	-	-	-	-	-	-	-	-	-	-	-	-	-	-
			Утвержденная предельная стоимость капитального ремонта 1 кв.м. общей площади помещений многоквартирного дома, руб./кв.м		-	653,95	-	-	-	-	-	-	-	-	-	-	-	-	-	-	-	-	-	-	-	-
44	п.Подгорный, ул.Лесная 4	1538,32	средства собственников	минимальный размер взноса	524 474,82	-	-	-	524 474,82	-	-	-	-	-	-	-	-	-	-	-	-	-	-	-	-	-
				взнос, превышающий минимальный размер	0,00	-	-	-	0,00	-	-	-	-	-	-	-	-	-	-	-	-	-	-	-	-	-
			меры финансовой поддержки	государственной корпорации – Фонд содействия реформированию жилищно-коммунального хозяйства	0,00	-	-	-	0,00	-	-	-	-	-	-	-	-	-	-	-	-	-	-	-	-	-
				краевого бюджета	0,00	-	-	-	0,00	-	-	-	-	-	-	-	-	-	-	-	-	-	-	-	-	-
				местного бюджета	0,00	-	-	-	0,00	-	-	-	-	-	-	-	-	-	-	-	-	-	-	-	-	-
				иные источники	0,00	-	-	-	0,00	-	-	-	-	-	-	-	-	-	-	-	-	-	-	-	-	-
			Всего		524 474,82	-	-	-	524 474,82	-	-	-	-	-	-	-	-	-	-	-	-	-	-	-	-	-
			Удельная стоимость капитального ремонта 1 кв.м. общей площади помещений многоквартирного дома, руб./кв.м		340,94	-	-	-	340,94	-	-	-	-	-	-	-	-	-	-	-	-	-	-	-	-	-
			Утвержденная предельная стоимость капитального ремонта 1 кв.м. общей площади помещений многоквартирного дома, руб./кв.м		-	-	-	-	340,94	-	-	-	-	-	-	-	-	-	-	-	-	-	-	-	-	-
45	г. Железногорск, ул. Андреева, д. 22	2528,1	средства собственников	минимальный размер взноса	1 653 251,00	1 653 251,00	-	-	-	-	-	-	-	-	-	-	-	-	-	-	-	-	-	-	-	-
				взнос, превышающий минимальный размер	0,00	0,00	-	-	-	-	-	-	-	-	-	-	-	-	-	-	-	-	-	-	-	-
			меры финансовой поддержки	государственной корпорации – Фонд содействия реформированию жилищно-коммунального хозяйства	0,00	0,00	-	-	-	-	-	-	-	-	-	-	-	-	-	-	-	-	-	-	-	-
				краевого бюджета	0,00	0,00	-	-	-	-	-	-	-	-	-	-	-	-	-	-	-	-	-	-	-	-
				местного бюджета	0,00	0,00	-	-	-	-	-	-	-	-	-	-	-	-	-	-	-	-	-	-	-	-
				иные источники	0,00	0,00	-	-	-	-	-	-	-	-	-	-	-	-	-	-	-	-	-	-	-	-
			Всего		1 653 251,00	1 653 251,00	-	-	-	-	-	-	-	-	-	-	-	-	-	-	-	-	-	-	-	-
			Удельная стоимость капитального ремонта 1 кв.м. общей площади помещений многоквартирного дома, руб./кв.м		653,95	653,95	-	-	-	-	-	-	-	-	-	-	-	-	-	-	-	-	-	-	-	-
			Утвержденная предельная стоимость капитального ремонта 1 кв.м. общей площади помещений многоквартирного дома, руб./кв.м		-	653,95	-	-	-	-	-	-	-	-	-	-	-	-	-	-	-	-	-	-	-	-
46	г. Железногорск, Курчатова пр-кт, д.22	5058,09	средства собственников	минимальный размер взноса	3 307 737,96	3 307 737,96	-	-	-	-	-	-	-	-	-	-	-	-	-	-	-	-	-	-	-	-
				взнос, превышающий минимальный размер	0,00	0,00	-	-	-	-	-	-	-	-	-	-	-	-	-	-	-	-	-	-	-	-

			меры финансовой поддержки	государственной корпорации – Фонд содействия реформированию жилищно-коммунального хозяйства	0,00	0,00	-	-	-	-	-	-	-	-	-	-	-	-	-	-	-	-	-	-	-	-
				краевого бюджета	0,00	0,00	-	-	-	-	-	-	-	-	-	-	-	-	-	-	-	-	-	-	-	-
				местного бюджета	0,00	0,00	-	-	-	-	-	-	-	-	-	-	-	-	-	-	-	-	-	-	-	-
				иные источники	0,00	0,00	-	-	-	-	-	-	-	-	-	-	-	-	-	-	-	-	-	-	-	-
			Всего		3 307 737,96	3 307 737,96	-	-	-	-	-	-	-	-	-	-	-	-	-	-	-	-	-	-	-	-
			Удельная стоимость капитального ремонта 1 кв.м. общей площади помещений многоквартирного дома, руб./кв.м		653,95	653,95	-	-	-	-	-	-	-	-	-	-	-	-	-	-	-	-	-	-	-	-
			Утвержденная предельная стоимость капитального ремонта 1 кв.м. общей площади помещений многоквартирного дома, руб./кв.м		-	653,95	-	-	-	-	-	-	-	-	-	-	-	-	-	-	-	-	-	-	-	-
47	г. Железногорск, ул. Андреева, д. 35	1583,4	средства собственников	минимальный размер взноса	1 035 464,43	1 035 464,43	-	-	-	-	-	-	-	-	-	-	-	-	-	-	-	-	-	-	-	-
				взнос, превышающий минимальный размер	0,00	0,00	-	-	-	-	-	-	-	-	-	-	-	-	-	-	-	-	-	-	-	-
			меры финансовой поддержки	государственной корпорации – Фонд содействия реформированию жилищно-коммунального хозяйства	0,00	0,00	-	-	-	-	-	-	-	-	-	-	-	-	-	-	-	-	-	-	-	-
				краевого бюджета	0,00	0,00	-	-	-	-	-	-	-	-	-	-	-	-	-	-	-	-	-	-	-	-
				местного бюджета	0,00	0,00	-	-	-	-	-	-	-	-	-	-	-	-	-	-	-	-	-	-	-	-
				иные источники	0,00	0,00	-	-	-	-	-	-	-	-	-	-	-	-	-	-	-	-	-	-	-	-
			Всего		1 035 464,43	1 035 464,43	-	-	-	-	-	-	-	-	-	-	-	-	-	-	-	-	-	-	-	-
			Удельная стоимость капитального ремонта 1 кв.м. общей площади помещений многоквартирного дома, руб./кв.м		653,95	653,95	-	-	-	-	-	-	-	-	-	-	-	-	-	-	-	-	-	-	-	-
			Утвержденная предельная стоимость капитального ремонта 1 кв.м. общей площади помещений многоквартирного дома, руб./кв.м		-	653,95	-	-	-	-	-	-	-	-	-	-	-	-	-	-	-	-	-	-	-	-
48	п.Подгорный, ул.Лесная 6	1510,28	средства собственников	минимальный размер взноса	770 575,06	-	-	-	770 575,06	-	-	-	-	-	-	-	-	-	-	-	-	-	-	-	-	-
				взнос, превышающий минимальный размер	0,00	-	-	-	0,00	-	-	-	-	-	-	-	-	-	-	-	-	-	-	-	-	-
			меры финансовой поддержки	государственной корпорации – Фонд содействия реформированию жилищно-коммунального хозяйства	0,00	-	-	-	0,00	-	-	-	-	-	-	-	-	-	-	-	-	-	-	-	-	-
				краевого бюджета	0,00	-	-	-	0,00	-	-	-	-	-	-	-	-	-	-	-	-	-	-	-	-	-
				местного бюджета	0,00	-	-	-	0,00	-	-	-	-	-	-	-	-	-	-	-	-	-	-	-	-	-
				иные источники	0,00	-	-	-	0,00	-	-	-	-	-	-	-	-	-	-	-	-	-	-	-	-	-
			Всего		770 575,06	-	-	-	770 575,06	-	-	-	-	-	-	-	-	-	-	-	-	-	-	-	-	-
			Удельная стоимость капитального ремонта 1 кв.м. общей площади помещений многоквартирного дома, руб./кв.м		510,22	-	-	-	510,22	-	-	-	-	-	-	-	-	-	-	-	-	-	-	-	-	-
			Утвержденная предельная стоимость капитального ремонта 1 кв.м. общей площади помещений многоквартирного дома, руб./кв.м		-	-	-	-	510,22	-	-	-	-	-	-	-	-	-	-	-	-	-	-	-	-	-
49	г. Железногорск, ул. Молодежная, д. 13 А	3456,92	средства собственников	минимальный размер взноса	2 260 652,83	2 260 652,83	-	-	-	-	-	-	-	-	-	-	-	-	-	-	-	-	-	-	-	-
				взнос, превышающий минимальный размер	0,00	0,00	-	-	-	-	-	-	-	-	-	-	-	-	-	-	-	-	-	-	-	-
			меры финансовой поддержки	государственной корпорации – Фонд содействия реформированию жилищно-коммунального хозяйства	0,00	0,00	-	-	-	-	-	-	-	-	-	-	-	-	-	-	-	-	-	-	-	-
				краевого бюджета	0,00	0,00	-	-	-	-	-	-	-	-	-	-	-	-	-	-	-	-	-	-	-	-
				местного бюджета	0,00	0,00	-	-	-	-	-	-	-	-	-	-	-	-	-	-	-	-	-	-	-	-
				иные источники	0,00	0,00	-	-	-	-	-	-	-	-	-	-	-	-	-	-	-	-	-	-	-	-
			Всего		2 260 652,83	2 260 652,83	-	-	-	-	-	-	-	-	-	-	-	-	-	-	-	-	-	-	-	-
			Удельная стоимость капитального ремонта 1 кв.м. общей площади помещений многоквартирного дома, руб./кв.м		653,95	653,95	-	-	-	-	-	-	-	-	-	-	-	-	-	-	-	-	-	-	-	-
			Утвержденная предельная стоимость капитального ремонта 1 кв.м. общей площади помещений многоквартирного дома, руб./кв.м		-	653,95	-	-	-	-	-	-	-	-	-	-	-	-	-	-	-	-	-	-	-	-
50	п.Подгорный, ул.Строительная 23	2039,93	средства собственников	минимальный размер взноса	1 040 813,08	-	-	-	1 040 813,08	-	-	-	-	-	-	-	-	-	-	-	-	-	-	-	-	-
				взнос, превышающий минимальный размер	0,00	-	-	-	0,00	-	-	-	-	-	-	-	-	-	-	-	-	-	-	-	-	-
			меры финансовой поддержки	государственной корпорации – Фонд содействия реформированию жилищно-коммунального хозяйства	0,00	-	-	-	0,00	-	-	-	-	-	-	-	-	-	-	-	-	-	-	-	-	-
				краевого бюджета	0,00	-	-	-	0,00	-	-	-	-	-	-	-	-	-	-	-	-	-	-	-	-	-
				местного бюджета	0,00	-	-	-	0,00	-	-	-	-	-	-	-	-	-	-	-	-	-	-	-	-	-
				иные источники	0,00	-	-	-	0,00	-	-	-	-	-	-	-	-	-	-	-	-	-	-	-	-	-
			Всего		1 040 813,08	-	-	-	1 040 813,08	-	-	-	-	-	-	-	-	-	-	-	-	-	-	-	-	-
			Удельная стоимость капитального ремонта 1 кв.м. общей площади помещений многоквартирного дома, руб./кв.м		510,22	-	-	-	510,22	-	-	-	-	-	-	-	-	-	-	-	-	-	-	-	-	-
			Утвержденная предельная стоимость капитального ремонта 1 кв.м. общей площади помещений многоквартирного дома, руб./кв.м		-	-	-	-	510,22	-	-	-	-	-	-	-	-	-	-	-	-	-	-	-	-	-
51	г. Железногорск, ул. Андреева, д.29	1599,4	средства собственников	минимальный размер взноса	1 045 927,63	1 045 927,63	-	-	-	-	-	-	-	-	-	-	-	-	-	-	-	-	-	-	-	-
				взнос, превышающий минимальный размер	0,00	0,00	-	-	-	-	-	-	-	-	-	-	-	-	-	-	-	-	-	-	-	-
			меры финансовой поддержки	государственной корпорации – Фонд содействия реформированию жилищно-коммунального хозяйства	0,00	0,00	-	-	-	-	-	-	-	-	-	-	-	-	-	-	-	-	-	-	-	-
				краевого бюджета	0,00	0,00	-	-	-	-	-	-	-	-	-	-	-	-	-	-	-	-	-	-	-	-
				местного бюджета	0,00	0,00	-	-	-	-	-	-	-	-	-	-	-	-	-	-	-	-	-	-	-	-
				иные источники	0,00	0,00	-	-	-	-	-	-	-	-	-	-	-	-	-	-	-	-	-	-	-	-
			Всего		1 045 927,63	1 045 927,63	-	-	-	-	-	-	-	-	-	-	-	-	-	-	-	-	-	-	-	-
			Удельная стоимость капитального ремонта 1 кв.м. общей площади помещений многоквартирного дома, руб./кв.м		653,95	653,95	-	-	-	-	-	-	-	-	-	-	-	-	-	-	-	-	-	-	-	-
			Утвержденная предельная стоимость капитального ремонта 1 кв.м. общей площади помещений многоквартирного дома, руб./кв.м		-	653,95	-	-	-	-	-	-	-	-	-	-	-	-	-	-	-	-	-	-	-	-
52	г. Железногорск, ул. Молодежная, д. 5	2535,11	средства собственников	минимальный размер взноса	1 657 835,18	1 657 835,18	-	-	-	-	-	-	-	-	-	-	-	-	-	-	-	-	-	-	-	-
				взнос, превышающий минимальный размер	0,00	0,00	-	-	-	-	-	-	-	-	-	-	-	-	-	-	-	-	-	-	-	-
			меры финансовой поддержки	государственной корпорации – Фонд содействия реформированию жилищно-коммунального хозяйства	0,00	0,00	-	-	-	-	-	-	-	-	-	-	-	-	-	-	-	-	-	-	-	-
				краевого бюджета	0,00	0,00	-	-	-	-	-	-	-	-	-	-	-	-	-	-	-	-	-	-	-	-
				местного бюджета	0,00	0,00	-	-	-	-	-	-	-	-	-	-	-	-	-	-	-	-	-	-	-	-
				иные источники	0,00	0,00	-	-	-	-	-	-	-	-	-	-	-	-	-	-	-	-	-	-	-	-
			Всего		1 657 835,18	1 657 835,18	-	-	-	-	-	-	-	-	-	-	-	-	-	-	-	-	-	-	-	-
			Удельная стоимость капитального ремонта 1 кв.м. общей площади помещений многоквартирного дома, руб./кв.м		653,95	653,95	-	-	-	-	-	-	-	-	-	-	-	-	-	-	-	-	-	-	-	-
			Утвержденная предельная стоимость капитального ремонта 1 кв.м. общей площади помещений многоквартирного дома, руб./кв.м		-	653,95	-	-	-	-	-	-	-	-	-	-	-	-	-	-	-	-	-	-	-	-
53	п.Подгорный, ул.Мира 1	523,67	средства собственников	минимальный размер взноса	267 186,91	-	-	-	267 186,91	-	-	-	-	-	-	-	-	-	-	-	-	-	-	-	-	-
				взнос, превышающий минимальный размер	0,00	-	-	-	0,00	-	-	-	-	-	-	-	-	-	-	-	-	-	-	-	-	-

			меры финансовой поддержки	государственной корпорации – Фонд содействия реформированию жилищно-коммунального хозяйства	0,00	-	-	-	0,00	-	-	-	-	-	-	-	-	-	-	-	-	-	-	-	-	-
				краевого бюджета	0,00	-	-	-	0,00	-	-	-	-	-	-	-	-	-	-	-	-	-	-	-	-	-
				местного бюджета	0,00	-	-	-	0,00	-	-	-	-	-	-	-	-	-	-	-	-	-	-	-	-	-
				иные источники	0,00	-	-	-	0,00	-	-	-	-	-	-	-	-	-	-	-	-	-	-	-	-	-
			Всего		267 186,91	-	-	-	267 186,91	-	-	-	-	-	-	-	-	-	-	-	-	-	-	-	-	-
			Удельная стоимость капитального ремонта 1 кв.м. общей площади помещений многоквартирного дома, руб./кв.м		510,22	-	-	-	510,22	-	-	-	-	-	-	-	-	-	-	-	-	-	-	-	-	-
			Утвержденная предельная стоимость капитального ремонта 1 кв.м. общей площади помещений многоквартирного дома, руб./кв.м		-	-	-	-	510,22	-	-	-	-	-	-	-	-	-	-	-	-	-	-	-	-	-
54	г. Железногорск, Центральный проезд, д.6	5136,28	средства собственников	минимальный размер взноса	3 358 870,31	3 358 870,31	-	-	-	-	-	-	-	-	-	-	-	-	-	-	-	-	-	-	-	-
				взнос, превышающий минимальный размер	0,00	0,00	-	-	-	-	-	-	-	-	-	-	-	-	-	-	-	-	-	-	-	-
			меры финансовой поддержки	государственной корпорации – Фонд содействия реформированию жилищно-коммунального хозяйства	0,00	0,00	-	-	-	-	-	-	-	-	-	-	-	-	-	-	-	-	-	-	-	-
				краевого бюджета	0,00	0,00	-	-	-	-	-	-	-	-	-	-	-	-	-	-	-	-	-	-	-	-
				местного бюджета	0,00	0,00	-	-	-	-	-	-	-	-	-	-	-	-	-	-	-	-	-	-	-	-
				иные источники	0,00	0,00	-	-	-	-	-	-	-	-	-	-	-	-	-	-	-	-	-	-	-	-
			Всего		3 358 870,31	3 358 870,31	-	-	-	-	-	-	-	-	-	-	-	-	-	-	-	-	-	-	-	-
			Удельная стоимость капитального ремонта 1 кв.м. общей площади помещений многоквартирного дома, руб./кв.м		653,95	653,95	-	-	-	-	-	-	-	-	-	-	-	-	-	-	-	-	-	-	-	-
			Утвержденная предельная стоимость капитального ремонта 1 кв.м. общей площади помещений многоквартирного дома, руб./кв.м		-	653,95	-	-	-	-	-	-	-	-	-	-	-	-	-	-	-	-	-	-	-	-
55	г. Железногорск, ул. Свердлова, д. 35 А	3514,64	средства собственников	минимальный размер взноса	1 329 518,02	-	-	-	-	-	-	1 329 518,02	-	-	-	-	-	-	-	-	-	-	-	-	-	-
				взнос, превышающий минимальный размер	0,00	-	-	-	-	-	-	0,00	-	-	-	-	-	-	-	-	-	-	-	-	-	-
			меры финансовой поддержки	государственной корпорации – Фонд содействия реформированию жилищно-коммунального хозяйства	0,00	-	-	-	-	-	-	0,00	-	-	-	-	-	-	-	-	-	-	-	-	-	-
				краевого бюджета	0,00	-	-	-	-	-	-	0,00	-	-	-	-	-	-	-	-	-	-	-	-	-	-
				местного бюджета	0,00	-	-	-	-	-	-	0,00	-	-	-	-	-	-	-	-	-	-	-	-	-	-
				иные источники	0,00	-	-	-	-	-	-	0,00	-	-	-	-	-	-	-	-	-	-	-	-	-	-
			Всего		1 329 518,02	-	-	-	-	-	-	1 329 518,02	-	-	-	-	-	-	-	-	-	-	-	-	-	-
			Удельная стоимость капитального ремонта 1 кв.м. общей площади помещений многоквартирного дома, руб./кв.м		378,28	-	-	-	-	-	-	378,28	-	-	-	-	-	-	-	-	-	-	-	-	-	-
			Утвержденная предельная стоимость капитального ремонта 1 кв.м. общей площади помещений многоквартирного дома, руб./кв.м		-	-	-	-	-	-	-	378,28	-	-	-	-	-	-	-	-	-	-	-	-	-	-
56	г. Железногорск, ул. Свердлова, д. 48 А	1398,36	средства собственников	минимальный размер взноса	730 405,38	-	-	-	-	-	-	730 405,38	-	-	-	-	-	-	-	-	-	-	-	-	-	-
				взнос, превышающий минимальный размер	0,00	-	-	-	-	-	-	0,00	-	-	-	-	-	-	-	-	-	-	-	-	-	-
			меры финансовой поддержки	государственной корпорации – Фонд содействия реформированию жилищно-коммунального хозяйства	0,00	-	-	-	-	-	-	0,00	-	-	-	-	-	-	-	-	-	-	-	-	-	-
				краевого бюджета	0,00	-	-	-	-	-	-	0,00	-	-	-	-	-	-	-	-	-	-	-	-	-	-
				местного бюджета	0,00	-	-	-	-	-	-	0,00	-	-	-	-	-	-	-	-	-	-	-	-	-	-
				иные источники	0,00	-	-	-	-	-	-	0,00	-	-	-	-	-	-	-	-	-	-	-	-	-	-
			Всего		730 405,38	-	-	-	-	-	-	730 405,38	-	-	-	-	-	-	-	-	-	-	-	-	-	-
			Удельная стоимость капитального ремонта 1 кв.м. общей площади помещений многоквартирного дома, руб./кв.м		522,33	-	-	-	-	-	-	522,33	-	-	-	-	-	-	-	-	-	-	-	-	-	-
			Утвержденная предельная стоимость капитального ремонта 1 кв.м. общей площади помещений многоквартирного дома, руб./кв.м		-	-	-	-	-	-	-	522,33	-	-	-	-	-	-	-	-	-	-	-	-	-	-
57	г. Железногорск, ул. Молодежная, д. 9 А	3524,87	средства собственников	минимальный размер взноса	1 201 769,18	-	-	-	1 201 769,18	-	-	-	-	-	-	-	-	-	-	-	-	-	-	-	-	-
				взнос, превышающий минимальный размер	0,00	-	-	-	0,00	-	-	-	-	-	-	-	-	-	-	-	-	-	-	-	-	-
			меры финансовой поддержки	государственной корпорации – Фонд содействия реформированию жилищно-коммунального хозяйства	0,00	-	-	-	0,00	-	-	-	-	-	-	-	-	-	-	-	-	-	-	-	-	-
				краевого бюджета	0,00	-	-	-	0,00	-	-	-	-	-	-	-	-	-	-	-	-	-	-	-	-	-
				местного бюджета	0,00	-	-	-	0,00	-	-	-	-	-	-	-	-	-	-	-	-	-	-	-	-	-
				иные источники	0,00	-	-	-	0,00	-	-	-	-	-	-	-	-	-	-	-	-	-	-	-	-	-
			Всего		1 201 769,18	-	-	-	1 201 769,18	-	-	-	-	-	-	-	-	-	-	-	-	-	-	-	-	-
			Удельная стоимость капитального ремонта 1 кв.м. общей площади помещений многоквартирного дома, руб./кв.м		340,94	-	-	-	340,94	-	-	-	-	-	-	-	-	-	-	-	-	-	-	-	-	-
			Утвержденная предельная стоимость капитального ремонта 1 кв.м. общей площади помещений многоквартирного дома, руб./кв.м		-	-	-	-	340,94	-	-	-	-	-	-	-	-	-	-	-	-	-	-	-	-	-
58	г. Железногорск, ул. Молодежная, д. 15 А	3420,71	средства собственников	минимальный размер взноса	1 293 986,18	-	-	-	-	-	-	1 293 986,18	-	-	-	-	-	-	-	-	-	-	-	-	-	-
				взнос, превышающий минимальный размер	0,00	-	-	-	-	-	-	0,00	-	-	-	-	-	-	-	-	-	-	-	-	-	-
			меры финансовой поддержки	государственной корпорации – Фонд содействия реформированию жилищно-коммунального хозяйства	0,00	-	-	-	-	-	-	0,00	-	-	-	-	-	-	-	-	-	-	-	-	-	-
				краевого бюджета	0,00	-	-	-	-	-	-	0,00	-	-	-	-	-	-	-	-	-	-	-	-	-	-
				местного бюджета	0,00	-	-	-	-	-	-	0,00	-	-	-	-	-	-	-	-	-	-	-	-	-	-
				иные источники	0,00	-	-	-	-	-	-	0,00	-	-	-	-	-	-	-	-	-	-	-	-	-	-
			Всего		1 293 986,18	-	-	-	-	-	-	1 293 986,18	-	-	-	-	-	-	-	-	-	-	-	-	-	-
			Удельная стоимость капитального ремонта 1 кв.м. общей площади помещений многоквартирного дома, руб./кв.м		378,28	-	-	-	-	-	-	378,28	-	-	-	-	-	-	-	-	-	-	-	-	-	-
			Утвержденная предельная стоимость капитального ремонта 1 кв.м. общей площади помещений многоквартирного дома, руб./кв.м		-	-	-	-	-	-	-	378,28	-	-	-	-	-	-	-	-	-	-	-	-	-	-
59	г. Железногорск, ул. Октябрьская, д. 48	2526,05	средства собственников	минимальный размер взноса	1 651 910,40	1 651 910,40	-	-	-	-	-	-	-	-	-	-	-	-	-	-	-	-	-	-	-	-
				взнос, превышающий минимальный размер	0,00	0,00	-	-	-	-	-	-	-	-	-	-	-	-	-	-	-	-	-	-	-	-
			меры финансовой поддержки	государственной корпорации – Фонд содействия реформированию жилищно-коммунального хозяйства	0,00	0,00	-	-	-	-	-	-	-	-	-	-	-	-	-	-	-	-	-	-	-	-
				краевого бюджета	0,00	0,00	-	-	-	-	-	-	-	-	-	-	-	-	-	-	-	-	-	-	-	-
				местного бюджета	0,00	0,00	-	-	-	-	-	-	-	-	-	-	-	-	-	-	-	-	-	-	-	-
				иные источники	0,00	0,00	-	-	-	-	-	-	-	-	-	-	-	-	-	-	-	-	-	-	-	-
			Всего		1 651 910,40	1 651 910,40	-	-	-	-	-	-	-	-	-	-	-	-	-	-	-	-	-	-	-	-
			Удельная стоимость капитального ремонта 1 кв.м. общей площади помещений многоквартирного дома, руб./кв.м		653,95	653,95	-	-	-	-	-	-	-	-	-	-	-	-	-	-	-	-	-	-	-	-
			Утвержденная предельная стоимость капитального ремонта 1 кв.м. общей площади помещений многоквартирного дома, руб./кв.м		-	653,95	-	-	-	-	-	-	-	-	-	-	-	-	-	-	-	-	-	-	-	-
60	г. Железногорск, ул. Ленина, д. 6	1725,42	средства собственников	минимальный размер взноса	880 343,79	-	-	-	880 343,79	-	-	-	-	-	-	-	-	-	-	-	-	-	-	-	-	-
				взнос, превышающий минимальный размер	0,00	-	-	-	0,00	-	-	-	-	-	-	-	-	-	-	-	-	-	-	-	-	-

			меры финансовой поддержки	государственной корпорации – Фонд содействия реформированию жилищно-коммунального хозяйства	0,00	-	-	-	0,00	-	-	-	-	-	-	-	-	-	-	-	-	-	-	-	-	-
				краевого бюджета	0,00	-	-	-	0,00	-	-	-	-	-	-	-	-	-	-	-	-	-	-	-	-	-
				местного бюджета	0,00	-	-	-	0,00	-	-	-	-	-	-	-	-	-	-	-	-	-	-	-	-	-
				иные источники	0,00	-	-	-	0,00	-	-	-	-	-	-	-	-	-	-	-	-	-	-	-	-	-
			Всего		880 343,79	-	-	-	880 343,79	-	-	-	-	-	-	-	-	-	-	-	-	-	-	-	-	-
			Удельная стоимость капитального ремонта 1 кв.м. общей площади помещений многоквартирного дома, руб./кв.м		510,22	-	-	-	510,22	-	-	-	-	-	-	-	-	-	-	-	-	-	-	-	-	-
			Утвержденная предельная стоимость капитального ремонта 1 кв.м. общей площади помещений многоквартирного дома, руб./кв.м		-	-	-	-	510,22	-	-	-	-	-	-	-	-	-	-	-	-	-	-	-	-	-
61	г. Железногорск, ул. Комсомольская, д. 48	2558,98	средства собственников	минимальный размер взноса	968 010,95	-	-	-	-	-	-	968 010,95	-	-	-	-	-	-	-	-	-	-	-	-	-	-
				взнос, превышающий минимальный размер	0,00	-	-	-	-	-	-	0,00	-	-	-	-	-	-	-	-	-	-	-	-	-	-
			меры финансовой поддержки	государственной корпорации – Фонд содействия реформированию жилищно-коммунального хозяйства	0,00	-	-	-	-	-	-	0,00	-	-	-	-	-	-	-	-	-	-	-	-	-	-
				краевого бюджета	0,00	-	-	-	-	-	-	0,00	-	-	-	-	-	-	-	-	-	-	-	-	-	-
				местного бюджета	0,00	-	-	-	-	-	-	0,00	-	-	-	-	-	-	-	-	-	-	-	-	-	-
				иные источники	0,00	-	-	-	-	-	-	0,00	-	-	-	-	-	-	-	-	-	-	-	-	-	-
			Всего		968 010,95	-	-	-	-	-	-	968 010,95	-	-	-	-	-	-	-	-	-	-	-	-	-	-
			Удельная стоимость капитального ремонта 1 кв.м. общей площади помещений многоквартирного дома, руб./кв.м		378,28	-	-	-	-	-	-	378,28	-	-	-	-	-	-	-	-	-	-	-	-	-	-
			Утвержденная предельная стоимость капитального ремонта 1 кв.м. общей площади помещений многоквартирного дома, руб./кв.м		-	-	-	-	-	-	-	378,28	-	-	-	-	-	-	-	-	-	-	-	-	-	-
62	г. Железногорск, ул. Крупской, д. 9	2553,63	средства собственников	минимальный размер взноса	965 987,16	-	-	-	-	-	-	965 987,16	-	-	-	-	-	-	-	-	-	-	-	-	-	-
				взнос, превышающий минимальный размер	0,00	-	-	-	-	-	-	0,00	-	-	-	-	-	-	-	-	-	-	-	-	-	-
			меры финансовой поддержки	государственной корпорации – Фонд содействия реформированию жилищно-коммунального хозяйства	0,00	-	-	-	-	-	-	0,00	-	-	-	-	-	-	-	-	-	-	-	-	-	-
				краевого бюджета	0,00	-	-	-	-	-	-	0,00	-	-	-	-	-	-	-	-	-	-	-	-	-	-
				местного бюджета	0,00	-	-	-	-	-	-	0,00	-	-	-	-	-	-	-	-	-	-	-	-	-	-
				иные источники	0,00	-	-	-	-	-	-	0,00	-	-	-	-	-	-	-	-	-	-	-	-	-	-
			Всего		965 987,16	-	-	-	-	-	-	965 987,16	-	-	-	-	-	-	-	-	-	-	-	-	-	-
			Удельная стоимость капитального ремонта 1 кв.м. общей площади помещений многоквартирного дома, руб./кв.м		378,28	-	-	-	-	-	-	378,28	-	-	-	-	-	-	-	-	-	-	-	-	-	-
			Утвержденная предельная стоимость капитального ремонта 1 кв.м. общей площади помещений многоквартирного дома, руб./кв.м		-	-	-	-	-	-	-	378,28	-	-	-	-	-	-	-	-	-	-	-	-	-	-
63	г. Железногорск, ул. Ленина, д. 5	1730,38	средства собственников	минимальный размер взноса	882 874,48	-	-	-	882 874,48	-	-	-	-	-	-	-	-	-	-	-	-	-	-	-	-	-
				взнос, превышающий минимальный размер	0,00	-	-	-	0,00	-	-	-	-	-	-	-	-	-	-	-	-	-	-	-	-	-
			меры финансовой поддержки	государственной корпорации – Фонд содействия реформированию жилищно-коммунального хозяйства	0,00	-	-	-	0,00	-	-	-	-	-	-	-	-	-	-	-	-	-	-	-	-
				краевого бюджета	0,00	-	-	-	0,00	-	-	-	-	-	-	-	-	-	-	-	-	-	-	-	-	-
				местного бюджета	0,00	-	-	-	0,00	-	-	-	-	-	-	-	-	-	-	-	-	-	-	-	-	-
				иные источники	0,00	-	-	-	0,00	-	-	-	-	-	-	-	-	-	-	-	-	-	-	-	-	-
			Всего		882 874,48	-	-	-	882 874,48	-	-	-	-	-	-	-	-	-	-	-	-	-	-	-	-	-
			Удельная стоимость капитального ремонта 1 кв.м. общей площади помещений многоквартирного дома, руб./кв.м		510,22	-	-	-	510,22	-	-	-	-	-	-	-	-	-	-	-	-	-	-	-	-	-
			Утвержденная предельная стоимость капитального ремонта 1 кв.м. общей площади помещений многоквартирного дома, руб./кв.м		-	-	-	-	510,22	-	-	-	-	-	-	-	-	-	-	-	-	-	-	-	-	-
64	г. Железногорск, Центральный проезд, д.4	5048,7	средства собственников	минимальный размер взноса	1 721 303,78	-	-	-	1 721 303,78	-	-	-	-	-	-	-	-	-	-	-	-	-	-	-	-	-
				взнос, превышающий минимальный размер	0,00	-	-	-	0,00	-	-	-	-	-	-	-	-	-	-	-	-	-	-	-	-	-
			меры финансовой поддержки	государственной корпорации – Фонд содействия реформированию жилищно-коммунального хозяйства	0,00	-	-	-	0,00	-	-	-	-	-	-	-	-	-	-	-	-	-	-	-	-
				краевого бюджета	0,00	-	-	-	0,00	-	-	-	-	-	-	-	-	-	-	-	-	-	-	-	-	-
				местного бюджета	0,00	-	-	-	0,00	-	-	-	-	-	-	-	-	-	-	-	-	-	-	-	-	-
				иные источники	0,00	-	-	-	0,00	-	-	-	-	-	-	-	-	-	-	-	-	-	-	-	-	-
			Всего		1 721 303,78	-	-	-	1 721 303,78	-	-	-	-	-	-	-	-	-	-	-	-	-	-	-	-	-
			Удельная стоимость капитального ремонта 1 кв.м. общей площади помещений многоквартирного дома, руб./кв.м		340,94	-	-	-	340,94	-	-	-	-	-	-	-	-	-	-	-	-	-	-	-	-	-
			Утвержденная предельная стоимость капитального ремонта 1 кв.м. общей площади помещений многоквартирного дома, руб./кв.м		-	-	-	-	340,94	-	-	-	-	-	-	-	-	-	-	-	-	-	-	-	-	-
65	г. Железногорск, ул. Молодежная, д. 15	3464,36	средства собственников	минимальный размер взноса	1 310 498,10	-	-	-	-	-	-	1 310 498,10	-	-	-	-	-	-	-	-	-	-	-	-	-	-
				взнос, превышающий минимальный размер	0,00	-	-	-	-	-	-	0,00	-	-	-	-	-	-	-	-	-	-	-	-	-	-
			меры финансовой поддержки	государственной корпорации – Фонд содействия реформированию жилищно-коммунального хозяйства	0,00	-	-	-	-	-	-	0,00	-	-	-	-	-	-	-	-	-	-	-	-	-	-
				краевого бюджета	0,00	-	-	-	-	-	-	0,00	-	-	-	-	-	-	-	-	-	-	-	-	-	-
				местного бюджета	0,00	-	-	-	-	-	-	0,00	-	-	-	-	-	-	-	-	-	-	-	-	-	-
				иные источники	0,00	-	-	-	-	-	-	0,00	-	-	-	-	-	-	-	-	-	-	-	-	-	-
			Всего		1 310 498,10	-	-	-	-	-	-	1 310 498,10	-	-	-	-	-	-	-	-	-	-	-	-	-	-
			Удельная стоимость капитального ремонта 1 кв.м. общей площади помещений многоквартирного дома, руб./кв.м		378,28	-	-	-	-	-	-	378,28	-	-	-	-	-	-	-	-	-	-	-	-	-	-
			Утвержденная предельная стоимость капитального ремонта 1 кв.м. общей площади помещений многоквартирного дома, руб./кв.м		-	-	-	-	-	-	-	378,28	-	-	-	-	-	-	-	-	-	-	-	-	-	-
66	г. Железногорск, ул. Андреева, д. 31	1270,9	средства собственников	минимальный размер взноса	433 300,65	-	-	-	433 300,65	-	-	-	-	-	-	-	-	-	-	-	-	-	-	-	-	-
				взнос, превышающий минимальный размер	0,00	-	-	-	0,00	-	-	-	-	-	-	-	-	-	-	-	-	-	-	-	-	-
			меры финансовой поддержки	государственной корпорации – Фонд содействия реформированию жилищно-коммунального хозяйства	0,00	-	-	-	0,00	-	-	-	-	-	-	-	-	-	-	-	-	-	-	-	-
				краевого бюджета	0,00	-	-	-	0,00	-	-	-	-	-	-	-	-	-	-	-	-	-	-	-	-	-
				местного бюджета	0,00	-	-	-	0,00	-	-	-	-	-	-	-	-	-	-	-	-	-	-	-	-	-
				иные источники	0,00	-	-	-	0,00	-	-	-	-	-	-	-	-	-	-	-	-	-	-	-	-	-
			Всего		433 300,65	-	-	-	433 300,65	-	-	-	-	-	-	-	-	-	-	-	-	-	-	-	-	-
			Удельная стоимость капитального ремонта 1 кв.м. общей площади помещений многоквартирного дома, руб./кв.м		340,94	-	-	-	340,94	-	-	-	-	-	-	-	-	-	-	-	-	-	-	-	-	-
			Утвержденная предельная стоимость капитального ремонта 1 кв.м. общей площади помещений многоквартирного дома, руб./кв.м		-	-	-	-	340,94	-	-	-	-	-	-	-	-	-	-	-	-	-	-	-	-	-
67	п.Подгорный, ул.Лесная 8	1522,64	средства собственников	минимальный размер взноса	776 881,38	-	-	-	776 881,38	-	-	-	-	-	-	-	-	-	-	-	-	-	-	-	-	-
				взнос, превышающий минимальный размер	0,00	-	-	-	0,00	-	-	-	-	-	-	-	-	-	-	-	-	-	-	-	-	-

			меры финансовой поддержки	государственной корпорации – Фонд содействия реформированию жилищно-коммунального хозяйства	0,00	-	-	-	0,00	-	-	-	-	-	-	-	-	-	-	-	-	-	-	-	-
				краевого бюджета	0,00	-	-	-	0,00	-	-	-	-	-	-	-	-	-	-	-	-	-	-	-	-
				местного бюджета	0,00	-	-	-	0,00	-	-	-	-	-	-	-	-	-	-	-	-	-	-	-	-
				иные источники	0,00	-	-	-	0,00	-	-	-	-	-	-	-	-	-	-	-	-	-	-	-	-
			Всего		776 881,38	-	-	-	776 881,38	-	-	-	-	-	-	-	-	-	-	-	-	-	-	-	-
			Удельная стоимость капитального ремонта 1 кв.м. общей площади помещений многоквартирного дома, руб./кв.м		510,22	-	-	-	510,22	-	-	-	-	-	-	-	-	-	-	-	-	-	-	-	-
			Утвержденная предельная стоимость капитального ремонта 1 кв.м. общей площади помещений многоквартирного дома, руб./кв.м		-	-	-	-	510,22	-	-	-	-	-	-	-	-	-	-	-	-	-	-	-	-
68	п. Подгорный, ул.Строительная 19	1539,19	средства собственников	минимальный размер взноса	785 325,52	-	-	-	785 325,52	-	-	-	-	-	-	-	-	-	-	-	-	-	-	-	-
				взнос, превышающий минимальный размер	0,00	-	-	-	0,00	-	-	-	-	-	-	-	-	-	-	-	-	-	-	-	-
			меры финансовой поддержки	государственной корпорации – Фонд содействия реформированию жилищно-коммунального хозяйства	0,00	-	-	-	0,00	-	-	-	-	-	-	-	-	-	-	-	-	-	-	-	-
				краевого бюджета	0,00	-	-	-	0,00	-	-	-	-	-	-	-	-	-	-	-	-	-	-	-	-
				местного бюджета	0,00	-	-	-	0,00	-	-	-	-	-	-	-	-	-	-	-	-	-	-	-	-
				иные источники	0,00	-	-	-	0,00	-	-	-	-	-	-	-	-	-	-	-	-	-	-	-	-
			Всего		785 325,52	-	-	-	785 325,52	-	-	-	-	-	-	-	-	-	-	-	-	-	-	-	-
			Удельная стоимость капитального ремонта 1 кв.м. общей площади помещений многоквартирного дома, руб./кв.м		510,22	-	-	-	510,22	-	-	-	-	-	-	-	-	-	-	-	-	-	-	-	-
			Утвержденная предельная стоимость капитального ремонта 1 кв.м. общей площади помещений многоквартирного дома, руб./кв.м		-	-	-	-	510,22	-	-	-	-	-	-	-	-	-	-	-	-	-	-	-	-
69	п. Подгорный, ул.Строительная 17	511,75	средства собственников	минимальный размер взноса	261 105,09	-	-	-	261 105,09	-	-	-	-	-	-	-	-	-	-	-	-	-	-	-	-
				взнос, превышающий минимальный размер	0,00	-	-	-	0,00	-	-	-	-	-	-	-	-	-	-	-	-	-	-	-	-
			меры финансовой поддержки	государственной корпорации – Фонд содействия реформированию жилищно-коммунального хозяйства	0,00	-	-	-	0,00	-	-	-	-	-	-	-	-	-	-	-	-	-	-	-	-
				краевого бюджета	0,00	-	-	-	0,00	-	-	-	-	-	-	-	-	-	-	-	-	-	-	-	-
				местного бюджета	0,00	-	-	-	0,00	-	-	-	-	-	-	-	-	-	-	-	-	-	-	-	-
				иные источники	0,00	-	-	-	0,00	-	-	-	-	-	-	-	-	-	-	-	-	-	-	-	-
			Всего		261 105,09	-	-	-	261 105,09	-	-	-	-	-	-	-	-	-	-	-	-	-	-	-	-
			Удельная стоимость капитального ремонта 1 кв.м. общей площади помещений многоквартирного дома, руб./кв.м		510,22	-	-	-	510,22	-	-	-	-	-	-	-	-	-	-	-	-	-	-	-	-
			Утвержденная предельная стоимость капитального ремонта 1 кв.м. общей площади помещений многоквартирного дома, руб./кв.м		-	-	-	-	510,22	-	-	-	-	-	-	-	-	-	-	-	-	-	-	-	-
70	г. Железногорск, ул. Молодежная, д. 11	2 526,80	средства собственников	минимальный размер взноса	955 837,90	-	-	-	-	-	-	955 837,90	-	-	-	-	-	-	-	-	-	-	-	-	-
				взнос, превышающий минимальный размер	0,00	-	-	-	-	-	-	0,00	-	-	-	-	-	-	-	-	-	-	-	-	-
			меры финансовой поддержки	государственной корпорации – Фонд содействия реформированию жилищно-коммунального хозяйства	0,00	-	-	-	-	-	-	0,00	-	-	-	-	-	-	-	-	-	-	-	-	-
				краевого бюджета	0,00	-	-	-	-	-	-	0,00	-	-	-	-	-	-	-	-	-	-	-	-	-
				местного бюджета	0,00	-	-	-	-	-	-	0,00	-	-	-	-	-	-	-	-	-	-	-	-	-
				иные источники	0,00	-	-	-	-	-	-	0,00	-	-	-	-	-	-	-	-	-	-	-	-	-
			Всего		955 837,90	-	-	-	-	-	-	955 837,90	-	-	-	-	-	-	-	-	-	-	-	-	-
			Удельная стоимость капитального ремонта 1 кв.м. общей площади помещений многоквартирного дома, руб./кв.м		378,28	-	-	-	-	-	-	378,28	-	-	-	-	-	-	-	-	-	-	-	-	-
			Утвержденная предельная стоимость капитального ремонта 1 кв.м. общей площади помещений многоквартирного дома, руб./кв.м		-	-	-	-	-	-	-	378,28	-	-	-	-	-	-	-	-	-	-	-	-	-
71	г. Железногорск, ул. Молодежная, д. 13	3 476,80	средства собственников	минимальный размер взноса	1 185 380,19	-	-	-	1 185 380,19	-	-	-	-	-	-	-	-	-	-	-	-	-	-	-	-
				взнос, превышающий минимальный размер	0,00	-	-	-	0,00	-	-	-	-	-	-	-	-	-	-	-	-	-	-	-	-
			меры финансовой поддержки	государственной корпорации – Фонд содействия реформированию жилищно-коммунального хозяйства	0,00	-	-	-	0,00	-	-	-	-	-	-	-	-	-	-	-	-	-	-	-	-
				краевого бюджета	0,00	-	-	-	0,00	-	-	-	-	-	-	-	-	-	-	-	-	-	-	-	-
				местного бюджета	0,00	-	-	-	0,00	-	-	-	-	-	-	-	-	-	-	-	-	-	-	-	-
				иные источники	0,00	-	-	-	0,00	-	-	-	-	-	-	-	-	-	-	-	-	-	-	-	-
			Всего		1 185 380,19	-	-	-	1 185 380,19	-	-	-	-	-	-	-	-	-	-	-	-	-	-	-	-
			Удельная стоимость капитального ремонта 1 кв.м. общей площади помещений многоквартирного дома, руб./кв.м		340,94	-	-	-	340,94	-	-	-	-	-	-	-	-	-	-	-	-	-	-	-	-
			Утвержденная предельная стоимость капитального ремонта 1 кв.м. общей площади помещений многоквартирного дома, руб./кв.м		-	-	-	-	340,94	-	-	-	-	-	-	-	-	-	-	-	-	-	-	-	-
72	г. Железногорск, ул. Андреева, д. 27	1 295,90	средства собственников	минимальный размер взноса	441 824,15	-	-	-	441 824,15	-	-	-	-	-	-	-	-	-	-	-	-	-	-	-	-
				взнос, превышающий минимальный размер	0,00	-	-	-	0,00	-	-	-	-	-	-	-	-	-	-	-	-	-	-	-	-
			меры финансовой поддержки	государственной корпорации – Фонд содействия реформированию жилищно-коммунального хозяйства	0,00	-	-	-	0,00	-	-	-	-	-	-	-	-	-	-	-	-	-	-	-	-
				краевого бюджета	0,00	-	-	-	0,00	-	-	-	-	-	-	-	-	-	-	-	-	-	-	-	-
				местного бюджета	0,00	-	-	-	0,00	-	-	-	-	-	-	-	-	-	-	-	-	-	-	-	-
				иные источники	0,00	-	-	-	0,00	-	-	-	-	-	-	-	-	-	-	-	-	-	-	-	-
			Всего		441 824,15	-	-	-	441 824,15	-	-	-	-	-	-	-	-	-	-	-	-	-	-	-	-
			Удельная стоимость капитального ремонта 1 кв.м. общей площади помещений многоквартирного дома, руб./кв.м		340,94	-	-	-	340,94	-	-	-	-	-	-	-	-	-	-	-	-	-	-	-	-
			Утвержденная предельная стоимость капитального ремонта 1 кв.м. общей площади помещений многоквартирного дома, руб./кв.м		-	-	-	-	340,94	-	-	-	-	-	-	-	-	-	-	-	-	-	-	-	-
73	г. Железногорск, Курчатова пр-кт, д.26	5 057,06	средства собственников	минимальный размер взноса	1 724 154,04	-	-	-	1 724 154,04	-	-	-	-	-	-	-	-	-	-	-	-	-	-	-	-
				взнос, превышающий минимальный размер	0,00	-	-	-	0,00	-	-	-	-	-	-	-	-	-	-	-	-	-	-	-	-
			меры финансовой поддержки	государственной корпорации – Фонд содействия реформированию жилищно-коммунального хозяйства	0,00	-	-	-	0,00	-	-	-	-	-	-	-	-	-	-	-	-	-	-	-	-
				краевого бюджета	0,00	-	-	-	0,00	-	-	-	-	-	-	-	-	-	-	-	-	-	-	-	-
				местного бюджета	0,00	-	-	-	0,00	-	-	-	-	-	-	-	-	-	-	-	-	-	-	-	-
				иные источники	0,00	-	-	-	0,00	-	-	-	-	-	-	-	-	-	-	-	-	-	-	-	-
			Всего		1 724 154,04	-	-	-	1 724 154,04	-	-	-	-	-	-	-	-	-	-	-	-	-	-	-	-
			Удельная стоимость капитального ремонта 1 кв.м. общей площади помещений многоквартирного дома, руб./кв.м		340,94	-	-	-	340,94	-	-	-	-	-	-	-	-	-	-	-	-	-	-	-	-
			Утвержденная предельная стоимость капитального ремонта 1 кв.м. общей площади помещений многоквартирного дома, руб./кв.м		-	-	-	-	340,94	-	-	-	-	-	-	-	-	-	-	-	-	-	-	-	-
74	п.Подгорный, ул.Мира 2	529,53	средства собственников	минимальный размер взноса	270 176,80	-	-	-	270 176,80	-	-	-	-	-	-	-	-	-	-	-	-	-	-	-	-
				взнос, превышающий минимальный размер	0,00	-	-	-	0,00	-	-	-	-	-	-	-	-	-	-	-	-	-	-	-	-	-

			меры финансовой поддержки	государственной корпорации – Фонд содействия реформированию жилищно-коммунального хозяйства	0,00	-	-	-	0,00	-	-	-	-	-	-	-	-	-	-	-	-	-	-	-	-	-
				краевого бюджета	0,00	-	-	-	0,00	-	-	-	-	-	-	-	-	-	-	-	-	-	-	-	-	-
				местного бюджета	0,00	-	-	-	0,00	-	-	-	-	-	-	-	-	-	-	-	-	-	-	-	-	-
				иные источники	0,00	-	-	-	0,00	-	-	-	-	-	-	-	-	-	-	-	-	-	-	-	-	-
			Всего		270 176,80	-	-	-	270 176,80	-	-	-	-	-	-	-	-	-	-	-	-	-	-	-	-	-
			Удельная стоимость капитального ремонта 1 кв.м. общей площади помещений многоквартирного дома, руб./кв.м		510,22	-	-	-	510,22	-	-	-	-	-	-	-	-	-	-	-	-	-	-	-	-	-
			Утвержденная предельная стоимость капитального ремонта 1 кв.м. общей площади помещений многоквартирного дома, руб./кв.м		-	-	-	-	510,22	-	-	-	-	-	-	-	-	-	-	-	-	-	-	-	-	-
75	г. Железногорск, ул. Маяковского, д. 22	1 337,93	средства собственников	минимальный размер взноса	1 328 176,49	1 328 176,49	-	-	-	-	-	-	-	-	-	-	-	-	-	-	-	-	-	-	-	-
				взнос, превышающий минимальный размер	0,00	0,00	-	-	-	-	-	-	-	-	-	-	-	-	-	-	-	-	-	-	-	-
			меры финансовой поддержки	государственной корпорации – Фонд содействия реформированию жилищно-коммунального хозяйства	0,00	0,00	-	-	-	-	-	-	-	-	-	-	-	-	-	-	-	-	-	-	-	-
				краевого бюджета	0,00	0,00	-	-	-	-	-	-	-	-	-	-	-	-	-	-	-	-	-	-	-	-
				местного бюджета	0,00	0,00	-	-	-	-	-	-	-	-	-	-	-	-	-	-	-	-	-	-	-	-
				иные источники	0,00	0,00	-	-	-	-	-	-	-	-	-	-	-	-	-	-	-	-	-	-	-	-
			Всего		1 328 176,49	1 328 176,49	-	-	-	-	-	-	-	-	-	-	-	-	-	-	-	-	-	-	-	-
			Удельная стоимость капитального ремонта 1 кв.м. общей площади помещений многоквартирного дома, руб./кв.м		992,71	992,71	-	-	-	-	-	-	-	-	-	-	-	-	-	-	-	-	-	-	-	-
			Утвержденная предельная стоимость капитального ремонта 1 кв.м. общей площади помещений многоквартирного дома, руб./кв.м		-	992,71	-	-	-	-	-	-	-	-	-	-	-	-	-	-	-	-	-	-	-	-
76	г. Железногорск, ул. Маяковского, д. 22 А	1 341,80	средства собственников	минимальный размер взноса	1 332 018,28	1 332 018,28	-	-	-	-	-	-	-	-	-	-	-	-	-	-	-	-	-	-	-	-
				взнос, превышающий минимальный размер	0,00	0,00	-	-	-	-	-	-	-	-	-	-	-	-	-	-	-	-	-	-	-	-
			меры финансовой поддержки	государственной корпорации – Фонд содействия реформированию жилищно-коммунального хозяйства	0,00	0,00	-	-	-	-	-	-	-	-	-	-	-	-	-	-	-	-	-	-	-	-
				краевого бюджета	0,00	0,00	-	-	-	-	-	-	-	-	-	-	-	-	-	-	-	-	-	-	-	-
				местного бюджета	0,00	0,00	-	-	-	-	-	-	-	-	-	-	-	-	-	-	-	-	-	-	-	-
				иные источники	0,00	0,00	-	-	-	-	-	-	-	-	-	-	-	-	-	-	-	-	-	-	-	-
			Всего		1 332 018,28	1 332 018,28	-	-	-	-	-	-	-	-	-	-	-	-	-	-	-	-	-	-	-	-
			Удельная стоимость капитального ремонта 1 кв.м. общей площади помещений многоквартирного дома, руб./кв.м		992,71	992,71	-	-	-	-	-	-	-	-	-	-	-	-	-	-	-	-	-	-	-	-
			Утвержденная предельная стоимость капитального ремонта 1 кв.м. общей площади помещений многоквартирного дома, руб./кв.м		-	992,71	-	-	-	-	-	-	-	-	-	-	-	-	-	-	-	-	-	-	-	-
77	г. Железногорск, ул. Комсомольская, д. 50	1 604,95	средства собственников	минимальный размер взноса	1 049 557,05	1 049 557,05	-	-	-	-	-	-	-	-	-	-	-	-	-	-	-	-	-	-	-	-
				взнос, превышающий минимальный размер	0,00	0,00	-	-	-	-	-	-	-	-	-	-	-	-	-	-	-	-	-	-	-	-
			меры финансовой поддержки	государственной корпорации – Фонд содействия реформированию жилищно-коммунального хозяйства	0,00	0,00	-	-	-	-	-	-	-	-	-	-	-	-	-	-	-	-	-	-	-	-
				краевого бюджета	0,00	0,00	-	-	-	-	-	-	-	-	-	-	-	-	-	-	-	-	-	-	-	-
				местного бюджета	0,00	0,00	-	-	-	-	-	-	-	-	-	-	-	-	-	-	-	-	-	-	-	-
				иные источники	0,00	0,00	-	-	-	-	-	-	-	-	-	-	-	-	-	-	-	-	-	-	-	-
			Всего		1 049 557,05	1 049 557,05	-	-	-	-	-	-	-	-	-	-	-	-	-	-	-	-	-	-	-	-
			Удельная стоимость капитального ремонта 1 кв.м. общей площади помещений многоквартирного дома, руб./кв.м		653,95	653,95	-	-	-	-	-	-	-	-	-	-	-	-	-	-	-	-	-	-	-	-
			Утвержденная предельная стоимость капитального ремонта 1 кв.м. общей площади помещений многоквартирного дома, руб./кв.м		-	653,95	-	-	-	-	-	-	-	-	-	-	-	-	-	-	-	-	-	-	-	-
78	г. Железногорск, ул. Свердлова, д. 11	2 803,16	средства собственников	минимальный размер взноса	1 833 126,48	1 833 126,48	-	-	-	-	-	-	-	-	-	-	-	-	-	-	-	-	-	-	-	-
				взнос, превышающий минимальный размер	0,00	0,00	-	-	-	-	-	-	-	-	-	-	-	-	-	-	-	-	-	-	-	-
			меры финансовой поддержки	государственной корпорации – Фонд содействия реформированию жилищно-коммунального хозяйства	0,00	0,00	-	-	-	-	-	-	-	-	-	-	-	-	-	-	-	-	-	-	-	-
				краевого бюджета	0,00	0,00	-	-	-	-	-	-	-	-	-	-	-	-	-	-	-	-	-	-	-	-
				местного бюджета	0,00	0,00	-	-	-	-	-	-	-	-	-	-	-	-	-	-	-	-	-	-	-	-
				иные источники	0,00	0,00	-	-	-	-	-	-	-	-	-	-	-	-	-	-	-	-	-	-	-	-
			Всего		1 833 126,48	1 833 126,48	-	-	-	-	-	-	-	-	-	-	-	-	-	-	-	-	-	-	-	-
			Удельная стоимость капитального ремонта 1 кв.м. общей площади помещений многоквартирного дома, руб./кв.м		653,95	653,95	-	-	-	-	-	-	-	-	-	-	-	-	-	-	-	-	-	-	-	-
			Утвержденная предельная стоимость капитального ремонта 1 кв.м. общей площади помещений многоквартирного дома, руб./кв.м		-	653,95	-	-	-	-	-	-	-	-	-	-	-	-	-	-	-	-	-	-	-	-
79	г. Железногорск, ул. Свердлова, д. 30	2 642,30	средства собственников	минимальный размер взноса	2 623 037,63	2 623 037,63	-	-	-	-	-	-	-	-	-	-	-	-	-	-	-	-	-	-	-	-
				взнос, превышающий минимальный размер	0,00	0,00	-	-	-	-	-	-	-	-	-	-	-	-	-	-	-	-	-	-	-	-
			меры финансовой поддержки	государственной корпорации – Фонд содействия реформированию жилищно-коммунального хозяйства	0,00	0,00	-	-	-	-	-	-	-	-	-	-	-	-	-	-	-	-	-	-	-	-
				краевого бюджета	0,00	0,00	-	-	-	-	-	-	-	-	-	-	-	-	-	-	-	-	-	-	-	-
				местного бюджета	0,00	0,00	-	-	-	-	-	-	-	-	-	-	-	-	-	-	-	-	-	-	-	-
				иные источники	0,00	0,00	-	-	-	-	-	-	-	-	-	-	-	-	-	-	-	-	-	-	-	-
			Всего		2 623 037,63	2 623 037,63	-	-	-	-	-	-	-	-	-	-	-	-	-	-	-	-	-	-	-	-
			Удельная стоимость капитального ремонта 1 кв.м. общей площади помещений многоквартирного дома, руб./кв.м		992,71	992,71	-	-	-	-	-	-	-	-	-	-	-	-	-	-	-	-	-	-	-	-
			Утвержденная предельная стоимость капитального ремонта 1 кв.м. общей площади помещений многоквартирного дома, руб./кв.м		-	992,71	-	-	-	-	-	-	-	-	-	-	-	-	-	-	-	-	-	-	-	-
80	г. Железногорск, ул. Свердлова, д. 24	4 520,71	средства собственников	минимальный размер взноса	4 487 754,02	4 487 754,02	-	-	-	-	-	-	-	-	-	-	-	-	-	-	-	-	-	-	-	-
				взнос, превышающий минимальный размер	0,00	0,00	-	-	-	-	-	-	-	-	-	-	-	-	-	-	-	-	-	-	-	-
			меры финансовой поддержки	государственной корпорации – Фонд содействия реформированию жилищно-коммунального хозяйства	0,00	0,00	-	-	-	-	-	-	-	-	-	-	-	-	-	-	-	-	-	-	-	-
				краевого бюджета	0,00	0,00	-	-	-	-	-	-	-	-	-	-	-	-	-	-	-	-	-	-	-	-
				местного бюджета	0,00	0,00	-	-	-	-	-	-	-	-	-	-	-	-	-	-	-	-	-	-	-	-
				иные источники	0,00	0,00	-	-	-	-	-	-	-	-	-	-	-	-	-	-	-	-	-	-	-	-
			Всего		4 487 754,02	4 487 754,02	-	-	-	-	-	-	-	-	-	-	-	-	-	-	-	-	-	-	-	-
			Удельная стоимость капитального ремонта 1 кв.м. общей площади помещений многоквартирного дома, руб./кв.м		992,71	992,71	-	-	-	-	-	-	-	-	-	-	-	-	-	-	-	-	-	-	-	-
			Утвержденная предельная стоимость капитального ремонта 1 кв.м. общей площади помещений многоквартирного дома, руб./кв.м		-	992,71	-	-	-	-	-	-	-	-	-	-	-	-	-	-	-	-	-	-	-	-
81	г. Железногорск, ул. Свердлова, д. 22	4 376,33	средства собственников	минимальный размер взноса	4 344 426,55	4 344 426,55	-	-	-	-	-	-	-	-	-	-	-	-	-	-	-	-	-	-	-	-
				взнос, превышающий минимальный размер	0,00	0,00	-	-	-	-	-	-	-	-	-	-	-	-	-	-	-	-	-	-	-	-

			меры финансовой поддержки	государственной корпорации – Фонд содействия реформированию жилищно-коммунального хозяйства	0,00	0,00	-	-	-	-	-	-	-	-	-	-	-	-	-	-	-	-	-	-	-	-
				краевого бюджета	0,00	0,00	-	-	-	-	-	-	-	-	-	-	-	-	-	-	-	-	-	-	-	-
				местного бюджета	0,00	0,00	-	-	-	-	-	-	-	-	-	-	-	-	-	-	-	-	-	-	-	-
				иные источники	0,00	0,00	-	-	-	-	-	-	-	-	-	-	-	-	-	-	-	-	-	-	-	-
			Всего		4 344 426,55	4 344 426,55	-	-	-	-	-	-	-	-	-	-	-	-	-	-	-	-	-	-	-	-
			Удельная стоимость капитального ремонта 1 кв.м. общей площади помещений многоквартирного дома, руб./кв.м		992,71	992,71	-	-	-	-	-	-	-	-	-	-	-	-	-	-	-	-	-	-	-	-
			Утвержденная предельная стоимость капитального ремонта 1 кв.м. общей площади помещений многоквартирного дома, руб./кв.м		-	992,71	-	-	-	-	-	-	-	-	-	-	-	-	-	-	-	-	-	-	-	-
82	г. Железногорск, ул. Андреева, д. 18	2 486,69	средства собственников	минимальный размер взноса	1 626 170,93	1 626 170,93	-	-	-	-	-	-	-	-	-	-	-	-	-	-	-	-	-	-	-	-
				взнос, превышающий минимальный размер	0,00	0,00	-	-	-	-	-	-	-	-	-	-	-	-	-	-	-	-	-	-	-	-
			меры финансовой поддержки	государственной корпорации – Фонд содействия реформированию жилищно-коммунального хозяйства	0,00	0,00	-	-	-	-	-	-	-	-	-	-	-	-	-	-	-	-	-	-	-	-
				краевого бюджета	0,00	0,00	-	-	-	-	-	-	-	-	-	-	-	-	-	-	-	-	-	-	-	-
				местного бюджета	0,00	0,00	-	-	-	-	-	-	-	-	-	-	-	-	-	-	-	-	-	-	-	-
				иные источники	0,00	0,00	-	-	-	-	-	-	-	-	-	-	-	-	-	-	-	-	-	-	-	-
			Всего		1 626 170,93	1 626 170,93	-	-	-	-	-	-	-	-	-	-	-	-	-	-	-	-	-	-	-	-
			Удельная стоимость капитального ремонта 1 кв.м. общей площади помещений многоквартирного дома, руб./кв.м		653,95	653,95	-	-	-	-	-	-	-	-	-	-	-	-	-	-	-	-	-	-	-	-
			Утвержденная предельная стоимость капитального ремонта 1 кв.м. общей площади помещений многоквартирного дома, руб./кв.м		-	653,95	-	-	-	-	-	-	-	-	-	-	-	-	-	-	-	-	-	-	-	-
83	г. Железногорск, ул. Комсомольская, д.23	2 110,62	средства собственников	минимальный размер взноса	2 095 233,58	2 095 233,58	-	-	-	-	-	-	-	-	-	-	-	-	-	-	-	-	-	-	-	-
				взнос, превышающий минимальный размер	0,00	0,00	-	-	-	-	-	-	-	-	-	-	-	-	-	-	-	-	-	-	-	-
			меры финансовой поддержки	государственной корпорации – Фонд содействия реформированию жилищно-коммунального хозяйства	0,00	0,00	-	-	-	-	-	-	-	-	-	-	-	-	-	-	-	-	-	-	-	-
				краевого бюджета	0,00	0,00	-	-	-	-	-	-	-	-	-	-	-	-	-	-	-	-	-	-	-	-
				местного бюджета	0,00	0,00	-	-	-	-	-	-	-	-	-	-	-	-	-	-	-	-	-	-	-	-
				иные источники	0,00	0,00	-	-	-	-	-	-	-	-	-	-	-	-	-	-	-	-	-	-	-	-
			Всего		2 095 233,58	2 095 233,58	-	-	-	-	-	-	-	-	-	-	-	-	-	-	-	-	-	-	-	-
			Удельная стоимость капитального ремонта 1 кв.м. общей площади помещений многоквартирного дома, руб./кв.м		992,71	992,71	-	-	-	-	-	-	-	-	-	-	-	-	-	-	-	-	-	-	-	-
			Утвержденная предельная стоимость капитального ремонта 1 кв.м. общей площади помещений многоквартирного дома, руб./кв.м		-	992,71	-	-	-	-	-	-	-	-	-	-	-	-	-	-	-	-	-	-	-	-
84	г. Железногорск, ул.Советской Армии, д.5	1915,6	средства собственников	минимальный размер взноса	1 901 635,28	1 901 635,28																				
				взнос, превышающий минимальный размер	0,00	0,00																				
			меры финансовой поддержки	государственной корпорации – Фонд содействия реформированию жилищно-коммунального хозяйства	0,00	0,00																				
				краевого бюджета	0,00	0,00																				
				местного бюджета	0,00	0,00																				
				иные источники	0,00	0,00																				
			Всего		1 901 635,28	1 901 635,28																				
			Удельная стоимость капитального ремонта 1 кв.м. общей площади помещений многоквартирного дома, руб./кв.м		992,71	992,71																				
			Утвержденная предельная стоимость капитального ремонта 1 кв.м. общей площади помещений многоквартирного дома, руб./кв.м		-	992,71																				
85	г. Железногорск, ул.Загородная, д.3	960,52	средства собственников	минимальный размер взноса	501 708,41	-	-	-	-	-	-	501 708,41	-	-	-	-	-	-	-	-	-	-	-	-	-	-
				взнос, превышающий минимальный размер	0,00	-	-	-	-	-	-	0,00	-	-	-	-	-	-	-	-	-	-	-	-	-	-
			меры финансовой поддержки	государственной корпорации – Фонд содействия реформированию жилищно-коммунального хозяйства	0,00	-	-	-	-	-	-	0,00	-	-	-	-	-	-	-	-	-	-	-	-	-	-
				краевого бюджета	0,00	-	-	-	-	-	-	0,00	-	-	-	-	-	-	-	-	-	-	-	-	-	-
				местного бюджета	0,00	-	-	-	-	-	-	0,00	-	-	-	-	-	-	-	-	-	-	-	-	-	-
				иные источники	0,00	-	-	-	-	-	-	0,00	-	-	-	-	-	-	-	-	-	-	-	-	-	-
			Всего		501 708,41	-	-	-	-	-	-	501 708,41	-	-	-	-	-	-	-	-	-	-	-	-	-	-
			Удельная стоимость капитального ремонта 1 кв.м. общей площади помещений многоквартирного дома, руб./кв.м		522,33	-	-	-	-	-	-	522,33	-	-	-	-	-	-	-	-	-	-	-	-	-	-
			Утвержденная предельная стоимость капитального ремонта 1 кв.м. общей площади помещений многоквартирного дома, руб./кв.м		-	-	-	-	-	-	-	522,33	-	-	-	-	-	-	-	-	-	-	-	-	-	-
-	ИТОГО по счету регионального оператора 2016 год	145853,87	средства собственников	минимальный размер взноса	112 802 194,02	83 516 849,85	-	-	15 772 228,34	-	-	13 513 115,84	-	-	-	-	-	-	-	-	-	-	-	-	-	-
				взнос, превышающий минимальный размер	0,00	0,00	-	-	0,00	-	-	0,00	-	-	-	-	-	-	-	-	-	-	-	-	-	-
			меры финансовой поддержки	государственной корпорации – Фонд содействия реформированию жилищно-коммунального хозяйства	0,00	0,00	-	-	0,00	-	-	0,00	-	-	-	-	-	-	-	-	-	-	-	-	-	-
				краевого бюджета	0,00	0,00	-	-	0,00	-	-	0,00	-	-	-	-	-	-	-	-	-	-	-	-	-	-
				местного бюджета	0,00	0,00	-	-	0,00	-	-	0,00	-	-	-	-	-	-	-	-	-	-	-	-	-	-
				иные источники	0,00	0,00	-	-	0,00	-	-	0,00	-	-	-	-	-	-	-	-	-	-	-	-	-	-
			Всего		112 802 194,02	83 516 849,85	-	-	15 772 228,34	-	-	13 513 115,84	-	-	-	-	-	-	-	-	-	-	-	-	-	-
			Удельная стоимость капитального ремонта 1 кв.м. общей площади помещений многоквартирного дома, руб./кв.м		-	-	-	-	-	-	-	-	-	-	-	-	-	-	-	-	-	-	-	-	-	-
			Утвержденная предельная стоимость капитального ремонта 1 кв.м. общей площади помещений многоквартирного дома, руб./кв.м		-	-	-	-	-	-	-	-	-	-	-	-	-	-	-	-	-	-	-	-	-	-
2. Многоквартирные дома, формирующие фонды капитального ремонта на специальных счетах																										
2.1.	-	-	средства собственников	минимальный размер взноса	0,00	-	-	-	-	-	-	-	-	-	-	-	-	-	-	-	-	-	-	-	-	-
				взнос, превышающий минимальный размер	0,00	-	-	-	-	-	-	-	-	-	-	-	-	-	-	-	-	-	-	-	-	-
			меры финансовой поддержки	государственной корпорации – Фонд содействия реформированию жилищно-коммунального хозяйства	0,00	-	-	-	-	-	-	-	-	-	-	-	-	-	-	-	-	-	-	-	-	-
				краевого бюджета	0,00	-	-	-	-	-	-	-	-	-	-	-	-	-	-	-	-	-	-	-	-	-
				местного бюджета	0,00	-	-	-	-	-	-	-	-	-	-	-	-	-	-	-	-	-	-	-	-	-
				иные источники	0,00	-	-	-	-	-	-	-	-	-	-	-	-	-	-	-	-	-	-	-	-	-
			Всего		0,00	-	-	-	-	-	-	-	-	-	-	-	-	-	-	-	-	-	-	-	-	-
			Удельная стоимость капитального ремонта 1 кв.м. общей площади помещений многоквартирного дома, руб./кв.м		-	-	-	-	-	-	-	-	-	-	-	-	-	-	-	-	-	-	-	-	-	-
			Утвержденная предельная стоимость капитального ремонта 1 кв.м. общей площади помещений многоквартирного дома, руб./кв.м		-	-	-	-	-	-	-	-	-	-	-	-	-	-	-	-	-	-	-	-	-	-
	Итого по специальным счетам на 2016 год	-	средства собственников	минимальный размер взноса	0,00	-	-	-	-	-	-	-	-	-	-	-	-	-	-	-	-	-	-	-	-	-
				взнос, превышающий минимальный размер	0,00	-	-	-	-	-	-	-	-	-	-	-	-	-	-	-	-	-	-	-	-	-

			меры финансовой поддержки	государственной корпорации – Фонд содействия реформированию жилищно-коммунального хозяйства	0,00	-	-	-	-	-	-	-	-	-	-	-	-	-	-	-	-	-	-	-	-
				краевого бюджета	0,00	-	-	-	-	-	-	-	-	-	-	-	-	-	-	-	-	-	-	-	-
				местного бюджета	0,00	-	-	-	-	-	-	-	-	-	-	-	-	-	-	-	-	-	-	-	-
				иные источники	0,00	-	-	-	-	-	-	-	-	-	-	-	-	-	-	-	-	-	-	-	-
			Всего		0,00	-	-	-	-	-	-	-	-	-	-	-	-	-	-	-	-	-	-	-	-
			Удельная стоимость капитального ремонта 1 кв.м. общей площади помещений многоквартирного дома, руб./кв.м		-	-	-	-	-	-	-	-	-	-	-	-	-	-	-	-	-	-	-	-	-
			Утвержденная предельная стоимость капитального ремонта 1 кв.м. общей площади помещений многоквартирного дома, руб./кв.м		-	-	-	-	-	-	-	-	-	-	-	-	-	-	-	-	-	-	-	-	-
3.	ИТОГО по ЗАТО Железногорск на 2016 год	-	средства собственников	минимальный размер взноса	112 802 194,02	83 516 849,85	-	-	15 772 228,34	-	-	13 513 115,84	-	-	-	-	-	-	-	-	-	-	-	-	-
				взнос, превышающий минимальный размер	0,00	0,00	-	-	0,00	-	-	0,00	-	-	-	-	-	-	-	-	-	-	-	-	-
			меры финансовой поддержки	государственной корпорации – Фонд содействия реформированию жилищно-коммунального хозяйства	0,00	0,00	-	-	0,00	-	-	0,00	-	-	-	-	-	-	-	-	-	-	-	-	-
				краевого бюджета	0,00	0,00	-	-	0,00	-	-	0,00	-	-	-	-	-	-	-	-	-	-	-	-	-
				местного бюджета	0,00	0,00	-	-	0,00	-	-	0,00	-	-	-	-	-	-	-	-	-	-	-	-	-
				иные источники	0,00	0,00	-	-	0,00	-	-	0,00	-	-	-	-	-	-	-	-	-	-	-	-	-
			Всего		112 802 194,02	83 516 849,85	-	-	15 772 228,34	-	-	13 513 115,84	-	-	-	-	-	-	-	-	-	-	-	-	-
			Удельная стоимость капитального ремонта 1 кв.м. общей площади помещений многоквартирного дома, руб./кв.м		-	-	-	-	-	-	-	-	-	-	-	-	-	-	-	-	-	-	-	-	-
			Утвержденная предельная стоимость капитального ремонта 1 кв.м. общей площади помещений многоквартирного дома, руб./кв.м		-	-	-	-	-	-	-	-	-	-	-	-	-	-	-	-	-	-	-	-	-

Приложение №2 к постановлению Администрации ЗАТО г.Железногорск от 20.11.2014 № 2239

КРАТКОСРОЧНЫЙ ПЛАН РЕАЛИЗАЦИИ РЕГИОНАЛЬНОЙ ПРОГРАММЫ КАПИТАЛЬНОГО РЕМОНТА ОБЩЕГО ИМУЩЕСТВА В МНОГОКВАРТИРНЫХ ДОМАХ, РАСПОЛОЖЕННЫХ НА ТЕРРИТОРИИ ЗАТО ЖЕЛЕЗНОГОРСК НА 2015ГОД

Раздел №2. Объем работ по капитальному ремонту общего имущества в многоквартирных домах, включенных в краткосрочный план

Форма №2

№ п/п	Адрес	Объем работ по капитальному ремонту общего имущества многоквартирного дома																
		в том числе:																
		Ремонт крыши	Ремонт и замена лифтового оборудования, признанного непригодным для эксплуатации, ремонт лифтовых шахт	Ремонт внутридомовых инженерных систем:											Ремонт подвальных помещений, относящихся к общему имуществу в многоквартирном доме	Утепление и ремонт фасада	в том числе: утепление фасада	Ремонт фундамента многоквартирного дома
				электроснабжения		теплоснабжения		газоснабжения		горячего водоснабжения		холодного водоснабжения		водоотведения				
				ремонт сетей	установка коллективных (общедомовых) ПУ и УУ	ремонт сетей	установка коллективных (общедомовых) ПУ и УУ	ремонт сетей	установка коллективных (общедомовых) ПУ и УУ	ремонт сетей	установка коллективных (общедомовых) ПУ и УУ	ремонт сетей	установка коллективных (общедомовых) ПУ и УУ					
		кв.м.	ед.	п.м.	ед. / ед.	п.м.	ед. / ед.	п.м.	ед. / ед.	п.м.	ед. / ед.	п.м.	ед. / ед.	п.м.	кв.м.	кв.м.	кв.м.	куб.м.
1	2	3	4	5	6	7	8	9	10	11	12	13	14	15	16	17	18	19
1. Многоквартирные дома, формирующие фонды капитального ремонта на счете регионального оператора																		
2015																		
1	г. Железногорск, ул. Комсомольская, д.1	-	-	210	-	-	-	-	-	-	-	-	-	-	-	-	-	-
2	г. Железногорск, ул. Комсомольская, д. 2	-	-	170	-	-	-	-	-	-	-	-	-	-	-	-	-	-
3	г. Железногорск, ул. Школьная, д. 53 А	1209	-	-	-	-	-	-	-	-	-	-	-	-	-	-	-	-
4	г.Железногорск, ул. Октябрьская, д. 45	887,9	-	-	-	-	-	-	-	-	-	-	-	-	-	-	-	-
5	г. Железногорск, ул. Свердлова, д. 18	763,10	-	-	-	-	-	-	-	-	-	-	-	-	-	-	-	-
6	г. Железногорск, ул. Комсомольская, д. 36	-	-	122,00	-	-	-	-	-	-	-	-	-	-	-	-	-	-
7	г. Железногорск, Поселковый проезд, д.6	-	-	90,00	-	-	-	-	-	-	-	-	-	-	-	-	-	-
8	г. Железногорск, ул. Свердлова, д. 66	458,00	-	-	-	-	-	-	-	-	-	-	-	-	-	-	-	-
9	г. Железногорск, ул. Толстого, д. 20	-	-	90,00	-	-	-	-	-	-	-	-	-	-	-	-	-	-
10	г. Железногорск, ул. Калинина, д. 19	-	-	90,00	-	-	-	-	-	-	-	-	-	-	-	-	-	-
11	г. Железногорск, ул. Свердлова, д. 61	458,00	-	-	-	-	-	-	-	-	-	-	-	-	-	-	-	-
	Итого по счету регионального оператора 2015	3776,00	0,00	772,00	0,00	0,00	0,00	0,00	0,00	0,00	0,00	0,00	0,00	0,00	0,00	0,00	0,00	0,00
2. Многоквартирные дома, формирующие фонды капитального ремонта на специальных счетах																		
1	-	-	-	-	-	-	-	-	-	-	-	-	-	-	-	-	-	-
2	Итого по специальным счетам	-	-	-	-	-	-	-	-	-	-	-	-	-	-	-	-	-
3.	ИТОГО по ЗАТО Железногорск на 2015 год	3776,00	0,00	772,00	0,00	0,00	0,00	0,00	0,00	0,00	0,00	0,00	0,00	0,00	0,00	0,00	0,00	0,00

Приложение № 2 к постановлению Администрации ЗАТО г.Железногорск от 20.11.2014 № 2239

КРАТКОСРОЧНЫЙ ПЛАН РЕАЛИЗАЦИИ РЕГИОНАЛЬНОЙ ПРОГРАММЫ КАПИТАЛЬНОГО РЕМОНТА ОБЩЕГО ИМУЩЕСТВА В МНОГОКВАРТИРНЫХ ДОМАХ, РАСПОЛОЖЕННЫХ НА ТЕРРИТОРИИ ЗАТО ЖЕЛЕЗНОГОРСК НА 2016 ГОД

Раздел №2. Объем работ по капитальному ремонту общего имущества в многоквартирных домах, включенных в краткосрочный план

Форма №2

№ п/п	Адрес	Объем работ по капитальному ремонту общего имущества многоквартирного дома																
		в том числе:																
		Ремонт крыши	Ремонт и замена лифтового оборудования, признанного непригодным для эксплуатации, ремонт лифтовых шахт	Ремонт внутридомовых инженерных систем:											Ремонт подвальных помещений, относящихся к общему имуществу в многоквартирном доме	Утепление и ремонт фасада	в том числе: утепление фасада	Ремонт фундамента многоквартирного дома
				электроснабжения		теплоснабжения		газоснабжения		горячего водоснабжения		холодного водоснабжения		водоотведения				
				ремонт сетей	установка коллективных (общедомовых) ПУ и УУ	ремонт сетей	установка коллективных (общедомовых) ПУ и УУ	ремонт сетей	установка коллективных (общедомовых) ПУ и УУ	ремонт сетей	установка коллективных (общедомовых) ПУ и УУ	ремонт сетей	установка коллективных (общедомовых) ПУ и УУ					
		кв.м.	ед.	п.м.	ед. / ед.	п.м.	ед. / ед.	п.м.	ед. / ед.	п.м.	ед. / ед.	п.м.	ед. / ед.	п.м.	кв.м.	кв.м.	кв.м.	куб.м.
1	2	3	4	5	6	7	8	9	10	11	12	13	14	15	16	17	18	19
1. Многоквартирные дома, формирующие фонды капитального ремонта на счете регионального оператора																		
2016																		
1	г. Железногорск, ул. Комсомольская, д.38	291	-	-	-	-	-	-	-	-	-	-	-	-	-	-	-	-
2	г. Железногорск, ул. П. Штефана, д. 10	336,83	-	-	-	-	-	-	-	-	-	-	-	-	-	-	-	-
3	г. Железногорск, ул. Поселковая, д. 35	-	-	180	-	-	-	-	-	-	-	-	-	-	-	-	-	-
4	г.Железногорск, ул. Белорусская, д. 44	-	-	180	-	-	-	-	-	-	-	-	-	-	-	-	-	-
5	г. Железногорск, Поселковый проезд, д.12	-	-	90	-	-	-	-	-	-	-	-	-	-	-	-	-	-
6	г.Железногорск, ул. Октябрьская, д. 43	887	-	-	-	-	-	-	-	-	-	-	-	-	-	-	-	-
7	г. Железногорск, ул. Пушкина, д. 19	-	-	105	-	-	-	-	-	-	-	-	-	-	-	-	-	-
8	г. Железногорск, ул. Григорьева, д. 6	1202,37	-	-	-	-	-	-	-	-	-	-	-	-	-	-	-	-
9	г. Железногорск, ул. Свердлова, д. 17	1160	-	-	-	-	-	-	-	-	-	-	-	-	-	-	-	-
10	г.Железногорск, ул. Белорусская, д. 46	-	-		-	238	-	-	-	-	-	-	-	-	-	-	-	-
11	г. Железногорск, Центральный проезд, д.8	1170	-	-	-	-	-	-	-	-	-	-	-	-	-	-	-	-
12	г.Железногорск, ул. Белорусская, д. 50	-	-	180	-	-	-	-	-	-	-	-	-	-	-	-	-	-
13	г.Железногорск, ул. Белорусская, д. 52	-	-	180	-	-	-	-	-	-	-	-	-	-	-	-	-	-
14	г. Железногорск, ул. Андреева, д. 27 А	857	-	-	-	-	-	-	-	-	-	-	-	-	-	-	-	-
15	г. Железногорск, ул. Молодежная, д. 9	1165	-	-	-	-	-	-	-	-	-	-	-	-	-	-	-	-
16	г. Железногорск, ул. Андреева, д.33	574,73	-	-	-	-	-	-	-	-	-	-	-	-	-	-	-	-
17	г. Железногорск, ул. Свердлова, д. 49	1229	-	-	-	-	-	-	-	-	-	-	-	-	-	-	-	-
18	г. Железногорск, ул. Андреева, д. 33 А	904,54	-	-	-	-	-	-	-	-	-	-	-	-	-	-	-	-
19	г. Железногорск, ул. Крупской, д. 6	859	-	-	-	-	-	-	-	-	-	-	-	-	-	-	-	-
20	г. Железногорск, ул. Крупской, д. 10	1223,17	-	-	-	-	-	-	-	-	-	-	-	-	-	-	-	-
21	п.Подгорный, ул.Боровая 7	-	-	102	-	-	-	-	-	-	-	-	-	-	-	-	-	-
22	г. Железногорск, ул. Маяковского, д. 1	1217	-	-	-	-	-	-	-	-	-	-	-	-	-	-	-	-
23	п.Подгорный, ул.Боровая 11	-	-	102	-	-	-	-	-	-	-	-	-	-	-	-	-	-
24	г. Железногорск, ул. Крупской, д. 4	857	-	-	-	-	-	-	-	-	-	-	-	-	-	-	-	-
25	г. Железногорск, ул. Свердлова, д. 15	-	-		-	2000	-	-	-	-	-	-	-	-	-	-	-	-
26	г. Железногорск, ул. Крупской, д. 3	-	-		-	1500	-	-	-	-	-	-	-	-	-	-	-	-
27	г. Железногорск, ул. Пушкина, д. 20	330,6	-	-	-	-	-	-	-	-	-	-	-	-	-	-	-	-
28	г. Железногорск, ул. Крупской, д. 7	-	-		-	1500	-	-	-	-	-	-	-	-	-	-	-	-
29	п.Подгорный, ул.Боровая 9	-	-	120	-	-	-	-	-	-	-	-	-	-	-	-	-	-
30	г. Железногорск, ул. Кирова, д. 16	-	-		-	1500	-	-	-	-	-	-	-	-	-	-	-	-
31	г. Железногорск, ул. Крупской, д. 5	-	-		-	1500	-	-	-	-	-	-	-	-	-	-	-	-
32	г. Железногорск, ул. Свердлова, д. 33	882,06	-	-	-	-	-	-	-	-	-	-	-	-	-	-	-	-
33	г. Железногорск, ул. Маяковского, д. 4	619,32	-	-	-	-	-	-	-	-	-	-	-	-	-	-	-	-
34	п.Подгорный, ул.Строительная 15	-	-	102	-	-	-	-	-	-	-	-	-	-	-	-	-	-
35	г. Железногорск, ул. Свердлова, д. 45	621,66	-	-	-	-	-	-	-	-	-	-	-	-	-	-	-	-
36	г. Железногорск, ул. Чапаева, д. 4	972	-	-	-	-	-	-	-	-	-	-	-	-	-	-	-	-
37	г. Железногорск, ул. Ленина, д.3	1246	-	-	-	-	-	-	-	-	-	-	-	-	-	-	-	-
38	г. Железногорск, ул. Кирова, д. 14	861	-	-	-	-	-	-	-	-	-	-	-	-	-	-	-	-
39	г. Железногорск, ул. Свердлова, д. 39	854	-	-	-	-	-	-	-	-	-	-	-	-	-	-	-	-
40	г. Железногорск, ул. Комсомольская, д. 54	547	-	-	-	-	-	-	-	-	-	-	-	-	-	-	-	-
41	г. Железногорск, ул. Андреева, д.29 А	862	-	-	-	-	-	-	-	-	-	-	-	-	-	-	-	-
42	г. Железногорск, ул. Парковая, д. 2	1643	-	-	-	-	-	-	-	-	-	-	-	-	-	-	-	-
43	г. Железногорск, ул. Кирова, д. 12	1168,7	-	-	-	-	-	-	-	-	-	-	-	-	-	-	-	-
44	п.Подгорный, ул.Лесная 4	-	-	182	-	-	-	-	-	-	-	-	-	-	-	-	-	-
45	г. Железногорск, ул. Андреева, д. 22	897	-	-	-	-	-	-	-	-	-	-	-	-	-	-	-	-

46	г. Железногорск, Курчатова пр-кт, д.22	1692,6	-	-	-	-	-	-	-	-	-	-	-	-	-	-	-	-
47	г. Железногорск, ул. Андреева, д. 35	568,8	-	-	-	-	-	-	-	-	-	-	-	-	-	-	-	-
48	п.Подгорный, ул.Лесная 6	-	-	182	-	-	-	-	-	-	-	-	-	-	-	-	-	-
49	г. Железногорск, ул. Молодежная, д. 13 А	1165	-	-	-	-	-	-	-	-	-	-	-	-	-	-	-	-
50	п.Подгорный, ул.Строительная 23	-	-	250	-	-	-	-	-	-	-	-	-	-	-	-	-	-
51	г. Железногорск, ул. Андреева, д.29	569	-	-	-	-	-	-	-	-	-	-	-	-	-	-	-	-
52	г. Железногорск, ул. Молодежная, д. 5	852	-	-	-	-	-	-	-	-	-	-	-	-	-	-	-	-
53	п.Подгорный, ул.Мира 1	-	-	102	-	-	-	-	-	-	-	-	-	-	-	-	-	-
54	г. Железногорск, Центральный проезд, д.6	1714	-	-	-	-	-	-	-	-	-	-	-	-	-	-	-	-
55	г. Железногорск, ул. Свердлова, д. 35 А	-	-		-	616	-	-	-	-	-	-	-	-	-	-	-	-
56	г. Железногорск, ул. Свердлова, д. 48 А	-	-		-	550	-	-	-	-	-	-	-	-	-	-	-	-
57	г. Железногорск, ул. Молодежная, д. 9 А	2940	-	-	-	-	-	-	-	-	-	-	-	-	-	-	-	-
58	г. Железногорск, ул. Молодежная, д. 15 А	-	-		-	2000	-	-	-	-	-	-	-	-	-	-	-	-
59	г.Железногорск, ул. Октябрьская, д. 48	883,2	-	-	-	-	-	-	-	-	-	-	-	-	-	-	-	-
60	г. Железногорск, ул. Ленина, д. 6	-	-	1090	-	-	-	-	-	-	-	-	-	-	-	-	-	-
61	г. Железногорск, ул. Комсомольская, д. 48	-	-		-	1500	-	-	-	-	-	-	-	-	-	-	-	-
62	г. Железногорск, ул. Крупской, д. 9	-	-		-	1500	-	-	-	-	-	-	-	-	-	-	-	-
63	г. Железногорск, ул. Ленина, д. 5	-	-	2050	-	-	-	-	-	-	-	-	-	-	-	-	-	-
64	г. Железногорск, Центральный проезд, д.4	-	-	5320	-	-	-	-	-	-	-	-	-	-	-	-	-	-
65	г. Железногорск, ул. Молодежная, д. 15	-	-		-	2000	-	-	-	-	-	-	-	-	-	-	-	-
66	г. Железногорск, ул. Андреева, д. 31	-	-	1320	-	-	-	-	-	-	-	-	-	-	-	-	-	-
67	п.Подгорный, ул.Лесная 8	-	-	195	-	-	-	-	-	-	-	-	-	-	-	-	-	-
68	п.Подгорный, ул.Строительная 19	-	-	195	-	-	-	-	-	-	-	-	-	-	-	-	-	-
69	п.Подгорный, ул.Строительная 17	-	-	120	-	-	-	-	-	-	-	-	-	-	-	-	-	-
70	г. Железногорск, ул. Молодежная, д. 11	-	-		-	1500	-	-	-	-	-	-	-	-	-	-	-	-
71	г. Железногорск, ул. Молодежная, д. 13	-	-	2880	-	-	-	-	-	-	-	-	-	-	-	-	-	-
72	г. Железногорск, ул. Андреева, д. 27	-	-	1300	-	-	-	-	-	-	-	-	-	-	-	-	-	-
73	г. Железногорск, Курчатова пр-кт, д.26	-	-	1820	-	-	-	-	-	-	-	-	-	-	-	-	-	-
74	п.Подгорный, ул.Мира 2	-	-	120	-	-	-	-	-	-	-	-	-	-	-	-	-	-
75	г. Железногорск, ул. Маяковского, д. 22	611,15	-	-	-	-	-	-	-	-	-	-	-	-	-	-	-	-
76	г. Железногорск, ул. Маяковского, д. 22 А	619	-	-	-	-	-	-	-	-	-	-	-	-	-	-	-	-
77	г. Железногорск, ул. Комсомольская, д. 50	543	-	-	-	-	-	-	-	-	-	-	-	-	-	-	-	-
78	г. Железногорск, ул. Свердлова, д. 11	1308	-	-	-	-	-	-	-	-	-	-	-	-	-	-	-	-
79	г. Железногорск, ул. Свердлова, д. 30	1225	-	-	-	-	-	-	-	-	-	-	-	-	-	-	-	-
80	г. Железногорск, ул. Свердлова, д. 24	2263	-	-	-	-	-	-	-	-	-	-	-	-	-	-	-	-
81	г. Железногорск, ул. Свердлова, д. 22	2408	-	-	-	-	-	-	-	-	-	-	-	-	-	-	-	-
82	г. Железногорск, ул. Андреева, д. 18	897	-	-	-	-	-	-	-	-	-	-	-	-	-	-	-	-
83	г. Железногорск, ул. Комсомольская, д.23	973,13	-	-	-	-	-	-	-	-	-	-	-	-	-	-	-	-
84	г. Железногорск, ул. Советской Армии, д. 5	1336,7	-	-	-	-	-	-	-	-	-	-	-	-	-	-	-	-
85	г. Железногорск, ул. Загородная, д. 3	-	-	-	-	376	-	-	-	-	-	-	-	-	-	-	-	-
	Итого по счету регионального оператора 2016	48006,56	0,00	18467,00	0,00	18280,00	0,00	0,00	0,00	0,00	0,00	0,00	0,00	0,00	0,00	0,00	0,00	0,00
2. Многоквартирные дома, формирующие фонды капитального ремонта на специальных счетах																		
1	-	-	-	-	-	-	-	-	-	-	-	-	-	-	-	-	-	-
2.т.	Итого по специальным счетам	-	-	-	-	-	-	-	-	-	-	-	-	-	-	-	-	-
3.	ИТОГО по ЗАТО Железногорск на 2016 год	48006,56	0,00	18467,00	0,00	18280,00	0,00	0,00	0,00	0,00	0,00	0,00	0,00	0,00	0,00	0,00	0,00	0,00

Муниципальное образование «Закрытое административно – территориальное образование Железногорск Красноярского края»
АДМИНИСТРАЦИЯ ЗАТО г.ЖЕЛЕЗНОГОРСК
ПОСТАНОВЛЕНИЕ
21.11.2014 №2248
г.Железногорск

О ВНЕСЕНИИ ИЗМЕНЕНИЙ В ПОСТАНОВЛЕНИЕ АДМИНИСТРАЦИИ ЗАТО Г. ЖЕЛЕЗНОГОРСК ОТ 05.11.2013 №1735 «ОБ УТВЕРЖДЕНИИ МУНИЦИПАЛЬНОЙ ПРОГРАММЫ «УПРАВЛЕНИЕ МУНИЦИПАЛЬНЫМИ ФИНАНСАМИ В ЗАТО ЖЕЛЕЗНОГОРСК» НА 2014-2016 ГОДЫ»

В целях эффективного управления муниципальными финансами, в соответствии со статьей 179 Бюджетного кодекса Российской Федерации, Федеральным законом от 06.10.2003 № 131-ФЗ «Об общих принципах организации местного самоуправления в Российской Федерации», Уставом ЗАТО Железногорск, постановлением Администрации ЗАТО г.Железногорск от 21.08.2013 № 1301 «Об утверждении Порядка принятия решений о разработке, формировании и реализации муниципальных программ ЗАТО Железногорск»,

ПОСТАНОВЛЯЮ:

1. Внести в постановление Администрации ЗАТО г. Железногорск от 05.11.2013 №1735 «Об утверждении муниципальной программы «Управление муниципальными финансами в ЗАТО Железногорск» на 2014-2016 годы» следующие изменения:

1.1. Строку 10 паспорта муниципальной программы «Управление муниципальными финансами в ЗАТО Железногорск» на 2014-2016 годы Приложения №1 к постановлению изложить в новой редакции:«

Информация по ресурсному обеспечению муниципальной программы, в том числе в разбивке по источникам финансирования по годам реализации программы	Общий объем бюджетных ассигнований на реализацию муниципальной программы по годам составляет 65 400 581,42 рублей средства местного бюджета, в том числе по годам реализации муниципальной программы: 2014 год - 16 123 293,42 рублей год – 23 735 907,00 рублей 2016 год – 25 541 381,00 рублей

».

1.2. Приложение № 1 к муниципальной программе «Информация о распределении планируемых расходов по подпрограммам и отдельным мероприятиям муниципальной программы» изложить в новой редакции согласно Приложению № 1 к настоящему постановлению.1.3. Приложение № 2 к муниципальной программе «Информация о ресурсном обеспечении и прогнозной оценке расходов на реализацию целей муниципальной программы «Управление муниципальными финансами в ЗАТО Железногорск» на 2014-2016 годы с учетом источников финансирования, в том числе по уровням бюджетной системы» изложить в новой редакции согласно Приложению № 2 к настоящему постановлению.

1.4. Строку 7 паспорта подпрограммы «Управление муниципальным долгом ЗАТО Железногорск» на 2014-2016 годы Приложения №3 к муниципальной программе изложить в новой редакции: «

Объемы и источники финансирования подпрограммы на период действия подпрограммы с указанием на источники финансирования по годам реализации подпрограммы	Общий объем бюджетных ассигнований на реализацию подпрограммы составляет 19 260 852,00 рублей за счет средств местного бюджета, в том числе по годам: 2014 год - 0,00 рублей; 2015 год – 8 727 689,00 рублей; 2016 год – 10 533 163,00 рублей.

».

1.5. Абзац второй пункта 2.7 раздела 2 «Основные разделы подпрограммы» подпрограммы «Управление муниципальным долгом ЗАТО Железногорск» на 2014-2016 годы Приложения № 3 к муниципальной программе изложить в новой редакции:«Объем средств бюджета на реализацию мероприятий подпрограммы составляет 19 260 852,00 рублей, в том числе по годам:

2014 год – 0,00 рублей;2015 год – 8 727 689,0 рублей;

год – 10 533 163,0 рублей».

1.6. Приложение № 2 к подпрограмме «Управление муниципальным долгом ЗАТО Железногорск» на 2014-2016 годы «Перечень мероприятий подпрограммы» изложить в новой редакции согласно Приложению № 3 к настоящему постановлению.

1.7. Строку 7 паспорта подпрограммы «Обеспечение реализации муниципальной программы и прочие мероприятия» на 2014-2016 годы Приложения № 4 к муниципальной программе изложить в новой редакции: «

Объемы и источники финансирования подпрограммы на период действия подпрограммы с указанием на источники финансирования по годам реализации подпрограммы	Общий объем бюджетных ассигнований на реализацию подпрограммы составляет 46 139 729,42 рублей за счет средств местного бюджета, в том числе по годам: 2014 год - 16 123 293,42 рублей; 2015 год – 15 008 218,00 рублей 2016 год – 15 008 218,00 рублей

».

1.8. Абзац третий пункта 2.7 раздела 2 «Основные разделы подпрограммы» подпрограммы «Обеспечение реализации муниципальной программы и прочие мероприятия» на 2014-2016 годы Приложения № 4 к муниципальной программе изложить в новой редакции:

«Объем средств бюджета на реализацию мероприятий подпрограммы составляет 46 139 729,42 рублей, в том числе по годам:

2014 год – 16 123 293,42 рублей;

2015 год – 15 008 218,0 рублей;

2016 год – 15 008 218,0 рублей.».

1.9. Приложение № 2 к подпрограмме «Обеспечение реализации муниципальной программы и прочие мероприятия» на 2014-2016 годы «Перечень мероприятий подпрограммы» изложить в новой редакции согласно Приложению № 4 к настоящему постановлению.

2. Управлению делами Администрации ЗАТО г. Железногорск (Л.В. Машенцева) довести настоящее постановление до сведения населения через газету «Город и горожане».

3. Отделу общественных связей Администрации ЗАТО г. Железногорск (И.С. Пикалова) разместить настоящее постановление на официальном сайте муниципального образования «Закрытое административно-территориальное образование Железногорск Красноярского края» в информационно-телекоммуникационной сети «Интернет».

4. Контроль над выполнением настоящего постановления возложить на первого заместителя Главы администрации ЗАТО г. Железногорск С.Д. Проскурнина.

5. Настоящее Постановление вступает в силу после его официального опубликования.

Глава администрации С.Е.ПЕШКОВ

Приложение №1 к постановлению Администрации ЗАТО г.Железногорск от 21.11.2014 № 2248
Приложение №1 к муниципальной программе "Управление муниципальными финансами в ЗАТО Железногорск" на 2014-2016 годы

ИНФОРМАЦИЯ О РАСПРЕДЕЛЕНИИ ПЛАНИРУЕМЫХ РАСХОДОВ ПО ПОДПРОГРАММАМ И ОТДЕЛЬНЫМ МЕРОПРИЯТИЯМ МУНИЦИПАЛЬНОЙ ПРОГРАММЫ

(рублей)

Наименование	Код бюджетной классификации					Расходы (руб.), годы			
	ГРБС	РЗ	Пр	ЦСР	ВР	2014	2015	2016	Итого на период
Муниципальная программа "Управление муниципальными финансами в ЗАТО Железногорск" на 2014-2016 годы	X	X	X	1600000	X	16 123 293,42	23 735 907,00	25 541 381,00	65 400 581,42
Подпрограмма "Управление муниципальным долгом ЗАТО Железногорск" на 2014-2016 годы	X	X	X	1610000	X	0,00	8 727 689,00	10 533 163,00	19 260 852,00
Обслуживание муниципального долга	X	X	X	1610001	X	0,00	8 727 689,00	10 533 163,00	19 260 852,00
Финансовое управление Администрации ЗАТО г.Железногорск	801	X	X	1610001	X	0,00	8 727 689,00	10 533 163,00	19 260 852,00
Обслуживание государственного внутреннего и муниципального долга	801	13	01	1610001	X	0,00	8 727 689,00	10 533 163,00	19 260 852,00
Обслуживание муниципального долга	801	13	01	1610001	730	0,00	8 727 689,00	10 533 163,00	19 260 852,00
Подпрограмма "Обеспечение реализации муниципальной программы и прочие мероприятия" на 2014-2016 годы	X	X	X	1620000	X	16 123 293,42	15 008 218,00	15 008 218,00	46 139 729,42
Выполнение отдельных функций по исполнению бюджета	X	X	X	1620002	X	6 723 420,75	4 329 723,00	4 329 723,00	15 382 866,75
Администрация закрытого административно-территориального образования город Железногорск	009	X	X	1620002	X	6 723 420,75	4 329 723,00	4 329 723,00	15 382 866,75
Другие общегосударственные вопросы	009	01	13	1620002	X	6 723 420,75	4 329 723,00	4 329 723,00	15 382 866,75
Фонд оплаты труда казенных учреждений и взносы по обязательному социальному страхованию	009	01	13	1620002	111	5 786 580,75	3 951 790,00	3 951 790,00	13 690 160,75
Иные выплаты персоналу казенных учреждений, за исключением фонда оплаты труда	009	01	13	1620002	112	81 860,00	81 860,00	81 860,00	245 580,00
Прочая закупка товаров, работ и услуг для обеспечения государственных (муниципальных) нужд	009	01	13	1620002	244	849 873,00	295 073,00	295 073,00	1 440 019,00
Уплата прочих налогов, сборов и иных платежей	009	01	13	1620002	852	5 107,00	1 000,00	1 000,00	7 107,00
Руководство и управление в сфере установленных функций органов местного самоуправления в рамках подпрограммы "Обеспечение реализации муниципальной программы и прочие мероприятия на 2014-2016 годы"	X	X	X	1620021	X	9 399 872,67	10 678 495,00	10 678 495,00	30 756 862,67
Финансовое управление Администрации ЗАТО г.Железногорск	801	X	X	1620021	X	9 399 872,67	10 678 495,00	10 678 495,00	30 756 862,67
Обеспечение деятельности финансовых, налоговых и таможенных органов и органов финансового (финансово-бюджетного) надзора	801	01	06	1620021	X	9 399 872,67	10 678 495,00	10 678 495,00	30 756 862,67
Фонд оплаты труда государственных (муниципальных) органов и взносы по обязательному социальному страхованию	801	01	06	1620021	121	8 470 433,00	9 456 746,00	9 456 746,00	27 383 925,00
Иные выплаты персоналу государственных (муниципальных) органов, за исключением фонда оплаты труда	801	01	06	1620021	122	105 230,00	370 230,00	370 230,00	845 690,00
Прочая закупка товаров, работ и услуг для обеспечения государственных (муниципальных) нужд	801	01	06	1620021	244	824 119,00	851 519,00	851 519,00	2 527 157,00
Уплата прочих налогов, сборов и иных платежей	801	01	06	1620021	852	90,67	0,00	0,00	90,67
Итого						16 123 293,42	23 735 907,00	25 541 381,00	65 400 581,42

Руководитель Финансового управления Администрации ЗАТО г.Железногорск
Т.И.ПРУСОВА

Приложение № 2 к постановлению Адмистрации ЗАТО Железногорск от 21.11.2014 № 2248
Приложение № 2 к муниципальной программе «Управление муниципальными финансами в ЗАТО Железногорск» на 2014-2016 годы

ИНФОРМАЦИЯ О РЕСУРСНОМ ОБЕСПЕЧЕНИИ И ПРОГНОЗНОЙ ОЦЕНКЕ РАСХОДОВ НА РЕАЛИЗАЦИЮ ЦЕЛЕЙ МУНИЦИПАЛЬНОЙ ПРОГРАММЫ «УПРАВЛЕНИЕ МУНИЦИПАЛЬНЫМИ ФИНАНСАМИ В ЗАТО ЖЕЛЕЗНОГОРСК» НА 2014-2016 ГОДЫ С УЧЕТОМ ИСТОЧНИКОВ ФИНАНСИРОВАНИЯ, В ТОМ ЧИСЛЕ ПО УРОВНЯМ БЮДЖЕТНОЙ СИСТЕМЫ

Статус	Наименование муниципальной программы, подпрограммы муниципальной программы	Исполнители	Оценка расходов (руб.), годы			
			2014 год	2015 год	2016 год	Итого на период
1	2	3	4	5	6	7
Муниципальная программа	«Управление муниципальными финансами в ЗАТО Железногорск» на 2014-2016 годы	Всего	16 123 293,42	23 735 907,00	25 541 381,00	65 400 581,42
		в том числе:				
		федеральный бюджет				
		краевой бюджет				
		внебюджетные источники				
		местный бюджет	16 123 293,42	23 735 907,00	25 541 381,00	65 400 581,42
		юридические лица				
Подпрограмма 1	"Управление муниципальным долгом ЗАТО Железногорск" на 2014-2016 годы	Всего	0,00	8 727 689,00	10 533 163,00	19 260 852,00
		в том числе:				
		федеральный бюджет				
		краевой бюджет				
		внебюджетные источники				
		местный бюджет	0,00	8 727 689,00	10 533 163,00	19 260 852,00
		юридические лица				
Подпрограмма 2	"Обеспечение реализации муниципальной программы и прочие мероприятия" на 2014-2016 годы	Всего	16 123 293,42	15 008 218,00	15 008 218,00	46 139 729,42
		в том числе:				
		федеральный бюджет				
		краевой бюджет				
		внебюджетные источники				
		местный бюджет	16 123 293,42	15 008 218,00	15 008 218,00	46 139 729,42
		юридические лица				

Руководитель Финансового управления Администрации ЗАТО г.Железногорск
Т.И.ПРУСОВА

Приложение № 3 к постановлению Админитсрации ЗАТО Железногорск от 21.11.2014 № 2248
Приложение № 2 к подпрограмме «Управление муниципальным долгом ЗАТО Железногорск» на 2014-2016 годы

ПЕРЕЧЕНЬ МЕРОПРИЯТИЙ ПОДПРОГРАММЫ

Цели, задачи, мероприятия подпрограммы	ГРБС	Код бюджетной классификации				Расходы (руб.), годы				Ожидаемый результат от реализации подпрограммного мероприятия (в натуральном выражении)
		ГРБС	РзПр	ЦСР	ВР	2014 год	2015 год	2016 год	Итого на период	
1	2	3	4	5	6	7	8	9	10	11
Цель подпрограммы	Эффективное управление муниципальным долгом									
Задача 1	Сохранение объема и структуры муниципального долга на экономически безопасном уровне									
Мероприятие 1.1 Разработка программы муниципальных внутренних заимствований на очередной финансовый год и плановый период	X	X	X	X	X	X	X	X	X	обеспечение покрытия дефицита местного бюджета за счет заемных средств (ежегодно)
Задача 2	Соблюдение ограничений по объему муниципального долга и расходам на его обслуживание установленных федеральным законодательством									
Мероприятие 2.1 Мониторинг состояния объема муниципального долга и расходов на его обслуживание на предмет соответствия ограничениям, установленным Бюджетным кодексом Российской Федерации	X	X	X	X	X	X	X	X	X	соответствие объема муниципального долга и расходов на его обслуживание ограничениям, установленным Бюджетным кодексом Российской Федерации (ежегодно)
Задача 3	Обслуживание муниципального долга									

Мероприятие 3.1 Обслуживание муниципального долга	Финансовое управление Администрации ЗАТО г.Железногорск	801	1301	1610001	730	0,00	8 727 689,00	10 533 163,00	19 260 852,00	Обслуживание муниципального долга ЗАТО Железногорск в полном объеме (ежегодно)
Мероприятие 3.2 Соблюдение сроков исполнения долговых обязательств города	X	X	X	X	X	X	X	X	X	Своевременное обслуживание муниципального долга ЗАТО Железногорск (ежегодно)
Итого по подпрограмме						0,00	8 727 689,00	10 533 163,00	19 260 852,00	
в том числе:										
ГРБС 1	Финансовое управление Администрации ЗАТО г.Железногорск					0,00	8 727 689,00	10 533 163,00	19 260 852,00	

Руководитель Финансового управления Администрации ЗАТО г.Железногорск
Т.И.ПРУСОВА

Приложение № 4 к постановлению Администрации ЗАТО Железногорск от 21.11.2014 № 2248
Приложение № 2 к подпрограмме «Обеспечение реализации муниципальной программы и прочие мероприятия» на 2014-2016 годы

ПЕРЕЧЕНЬ МЕРОПРИЯТИЙ ПОДПРОГРАММЫ

Цели, задачи, мероприятия подпрограммы	ГРБС					Расходы (руб.), годы				Ожидаемый результат от реализации подпрограммного мероприятия (в натуральном выражении)
		ГРБС	РзПр	ЦСР	ВР	2014 год	2015 год	2016 год	Итого на период	
1	2	3	4	5	6	7	8	9	10	11
Цель подпрограммы	Создание условий для эффективного, ответственного и прозрачного управления финансовыми ресурсами в рамках выполнения установленных функций и полномочий, а также повышения эффективности расходов местного бюджета									
Задача 1	Повышение качества планирования и управления муниципальными финансами, развитие программно-целевых принципов формирования бюджета									
Мероприятие 1.1: Руководство и управление в сфере установленных функций органов местного самоуправления, в том числе:	X	X	X	X	X	9 399 872,67	10 678 495,00	10 678 495,00	30 756 862,67	
	Финансовое управление Администрации ЗАТО г.Железногорска	801	0106	1620021	X	9 399 872,67	10 678 495,00	10 678 495,00	30 756 862,67	
	Финансовое управление Администрации ЗАТО г.Железногорска	801	0106	1620021	121	8 470 433,00	9 456 746,00	9 456 746,00	27 383 925,00	
	Финансовое управление Администрации ЗАТО г.Железногорска	801	0106	1620021	122	105 230,00	370 230,00	370 230,00	845 690,00	
	Финансовое управление Администрации ЗАТО г.Железногорска	801	0106	1620021	244	824 119,00	851 519,00	851 519,00	2 527 157,00	
	Финансовое управление Администрации ЗАТО г.Железногорска	801	0106	1620021	852	90,67	0,00	0,00	90,67	
Мероприятие 1.2: выполнение отдельных функций по исполнению бюджета	Администрация ЗАТО г.Железногорск	009	X	X	X	6 723 420,75	4 329 723,00	4 329 723,00	15 382 866,75	
	Администрация ЗАТО г.Железногорск	009	0113	1620002	X	6 723 420,75	4 329 723,00	4 329 723,00	15 382 866,75	
	Администрация ЗАТО г.Железногорск	009	0113	1620002	111	5 786 580,75	3 951 790,00	3 951 790,00	13 690 160,75	
	Администрация ЗАТО г.Железногорск	009	0113	1620002	112	81 860,00	81 860,00	81 860,00	245 580,00	
	Администрация ЗАТО г.Железногорск	009	0113	1620002	244	849 873,00	295 073,00	295 073,00	1 440 019,00	
	Администрация ЗАТО г.Железногорск	009	0113	1620002	852	5 107,00	1 000,00	1 000,00	7 107,00	
Мероприятие 1.2: внедрение современных механизмов организации бюджетного процесса, переход на «программный бюджет»	Финансовое управление Администрации ЗАТО г.Железногорска	X	X	X	X	X	X	X	X	своевременное составление проекта местного бюджета и отчета об исполнении местного бюджета (не позднее 15 ноября текущего года и 1 мая соответственно);доля расходов местного бюджета, формируемых в рамках муниципальных программ ЗАТО Железногорск (не менее 80% в 2014 году, 82% в 2015 году, 85% в 2016 году);
Мероприятие 1.3: обеспечение исполнения бюджета по доходам и расходам	Финансовое управление Администрации ЗАТО г. Железногорска	X	X	X	X	X	X	X	X	исполнение местного бюджета по доходам без учета безвозмездных поступлений к первоначально утвержденному уровню (от 80% до 120% ежегодно); обеспечение исполнения расходных обязательств (за исключением безвозмездных поступлений) (не менее 93% ежегодно); отсутствие в бюджете города просроченной кредиторской задолженности по выплате заработной платы с начислениями работникам бюджетной сферы и по исполнению обязательств перед гражданами
Мероприятие 1.4: организация и координация работы по размещению муниципальными учреждениями требуемой информации на официальном сайте в сети интернет www.bus.gov.ru, в рамках реализации Федерального закона от 08.05.2010 года № 83-ФЗ «О внесении изменений в отдельные законодательные акты Российской Федерации в связи с совершенствованием правового положения государственных (муниципальных) учреждений»	Финансовое управление Администрации ЗАТО г.Железногорска	X	X	X	X	X	X	X	X	доля муниципальных учреждений, разместивших в текущем году требуемую информацию в полном объеме на официальном сайте в сети интернет www.bus.gov.ru (не менее 95% в 2014 году, 97% в 2015 году, 99% в 2016 году)
Задача 2	Обеспечение соблюдения законодательства в части исполнения бюджета									
Мероприятие 2.1: организация и осуществление внутреннего финансового контроля за соблюдением бюджетного законодательства Российской Федерации и иных нормативных правовых актов, регулирующих	Финансовое управление Администрации ЗАТО г. Железногорска		X	X	X	X	X	X	X	100% количества фактически проведенных контрольных мероприятий к количеству запланированных
Задача 3	Повышение результативности муниципального финансового контроля									
Мероприятие 3.1: подготовка предложений по совершенствованию нормативной правовой базы в области внутреннего муниципального финансового контроля, в том числе: подготовка проектов правовых актов, регулирующих отношения в области внутреннего муниципального финансового контроля разработка аналитических материалов по итогам контрольных мероприятий	Финансовое управление Администрации ЗАТО г. Железногорска		X	X	X	X	X	X	X	разработка проектов необходимых правовых актов для совершенствования законодательства в области внутреннего муниципального финансового контроля (достижение 100% соответствия правовых актов города в области внутреннего муниципального финансового контроля законодательству Российской Федерации и Красноярского края) разработка аналитических материалов по итогам контрольных мероприятий (не менее 2 материалов в год)
Задача 4	Обеспечение доступа для граждан к информации о бюджете города и бюджетном процессе.									
Мероприятие 4.1: Разработка и размещение на официальном сайте Администрации ЗАТО г.Железногорск местного бюджета и отчетов об исполнении в доступной для граждан форме	Финансовое управление Администрации ЗАТО г. Железногорска		X	X	X	X	X	X	X	Разработка и размещение на официальном сайте Администрации ЗАТО г.Железногорск местного бюджета и отчетов об исполнении в доступной для граждан форме (не менее 2 в 2014 году, не менее 3 в 2015 году, не менее 4 в 2016 году)
Финансовое управление Администрации ЗАТО г.Железногорск	X		X	X	X	9 399 872,67	10 678 495,00	10 678 495,00	30 756 862,67	
Администрация ЗАТО г.Железногорск	X		X	X	X	6 723 420,75	4 329 723,00	4 329 723,00	15 382 866,75	

Руководитель Финансового управления Администрации ЗАТО г.Железногорск
Т.И.ПРУСОВА

ИЗВЕЩЕНИЕ О ПРОВЕДЕНИИ АУКЦИОНА №90 НА ПРАВО ЗАКЛЮЧЕНИЯ ДОГОВОРА АРЕНДЫ МУНИЦИПАЛЬНОГО ИМУЩЕСТВА

В соответствии с Федеральным законом от 26.07.2006 №135-ФЗ, приказом Федеральной антимонопольной службы Российской Федерации от 10.02.2010 № 67, постановлением Администрации ЗАТО г.Железногорск от 27.11.2012 №381И, постановлением Администрации ЗАТО г. Железногорск от 18.11.2014 № 369И, Комитет по управлению муниципальным имуществом Администрации ЗАТО г.Железногорск уведомляет о проведении аукциона на право заключения договора аренды муниципального имущества, входящего в состав Муниципальной казны закрытого административно-территориального образования Железногорск Красноярского края.

1. Наименование, место нахождения, почтовый адрес, адрес электронной почты, номера контактных телефонов Организатора аукциона:

Организатор аукциона: Администрация ЗАТО г. Железногорск.

Место нахождения: Красноярский край, ЗАТО Железногорск, г. Железногорск, ул. 22 Партсъезда, 21.

Почтовый адрес: 662971 Красноярский край. ЗАТО Железногорск, г. Железногорск, ул. 22 Партсъезда, 21.

Адрес электронной почты: e-mail: shap@adm.k26.ru.

Ф.И.О. и номер телефона контактного лица Организатора торгов:

Теплых Вера Петровна тел.: 8 (3919) 76-56-44;

Шаповалова Галина Александровна: 8 (3919) 76-56-19;

Боева Елена Ивановна тел. 8 (3919) 76-56-47;

Сумина Светлана Михайловна тел.: 8 (3919) 76-56-29.

2. Место, дата и время проведения аукциона:

Аукцион на право заключения договора аренды муниципального имущества, входящего в состав Муниципальной казны ЗАТО Железногорск состоится

19 декабря 2014 года в 15 час. 00 мин., время местное

по адресу: 662971, Красноярский край, ЗАТО Железногорск, г. Железногорск, ул. 22 Партсъезда, 21, зал заседаний на 4-м этаже.

3. Предмет торгов: право заключения договора аренды муниципального имущества по шести лотам со следующими условиями:

3.1. - лот № 1:

помещение 1 (по техническому паспорту) нежилого здания, расположенного по адресу: Красноярский край, ЗАТО Железногорск, г.Железногорск, ул. Северная, зд. 12/2 (объект 1).

Собственник объекта: Муниципальное образование «Закрытое административно-территориальное образование Железногорск Красноярского края».

Общая площадь объекта: 18,9 кв.м.

Срок аренды: 10 (десять) лет.

Целевое назначение объекта: складское.

Начальная (минимальная) цена договора (лота) составляет (без НДС): 1228,50 руб.

Шаг аукциона установлен в размере 61,43 руб.

Описание и технические характеристики объекта: Помещение в отдельно стоящем нежилом здании. Здание холодное, техническое обустройство отсутствует.

3.2. - лот № 2:

помещение 2 (по техническому паспорту) нежилого здания, расположенного по адресу: Красноярский край, ЗАТО Железногорск, г.Железногорск, ул. Северная, зд. 12/2 (объект 2).

Собственник объекта: Муниципальное образование «Закрытое административно-территориальное образование Железногорск Красноярского края».

Общая площадь объекта: 18,6 кв.м.

Срок аренды: 10 (десять) лет.

Целевое назначение объекта: складское.

Начальная (минимальная) цена договора (лота) составляет (без НДС): 1209,00 руб.

Шаг аукциона установлен в размере 60,45 руб.

Описание и технические характеристики объекта: Помещение в отдельно стоящем нежилом здании. Здание холодное, техническое обустройство отсутствует.

3.3. - лот № 3:

гараж 1 (по техническому паспорту) нежилого здания, расположенного по адресу: Красноярский край, ЗАТО Железногорск, г. Железногорск, ул. Северная, зд. 12/3 (объект 3).

Собственник объекта: Муниципальное образование «Закрытое административно-территориальное образование Железногорск Красноярского края».

Общая площадь объекта: 128,5 кв.м.

Срок аренды: 10 (десять) лет.

Целевое назначение объекта: транспортное.

Начальная (минимальная) цена договора (лота) составляет (без НДС): 8352,50 руб.

Шаг аукциона установлен в размере 417,63 руб.

Описание и технические характеристики объекта: Помещение в отдельно стоящем нежилом здании. Здание обеспечено централизованными системами отопления, электроснабжения.

3.4. - лот № 4:

гараж 2 (по техническому паспорту) нежилого здания, расположенного по адресу: Красноярский край, ЗАТО Железногорск, г. Железногорск, ул. Северная, зд. 12/3 (объект 4).

Собственник объекта: Муниципальное образование «Закрытое административно-территориальное образование Железногорск Красноярского края».

Общая площадь объекта: 59,9 кв.м.

Срок аренды: 10 (десять) лет.

Целевое назначение объекта: транспортное.

Начальная (минимальная) цена договора (лота) составляет (без НДС): 3893,50 руб.

Шаг аукциона установлен в размере 194,68 руб.

Описание и технические характеристики объекта: Помещение в отдельно стоящем нежилом здании. Здание обеспечено централизованными системами отопления, электроснабжения.

3.5 - лот № 5:

помещения 1-6 (по техническому паспорту) первого этажа нежилого здания, расположенного по адресу: Красноярский край, ЗАТО Железногорск, г.Железногорск, ул. Северная, зд. 12/4 (объект 5).

Собственник объекта: Муниципальное образование «Закрытое административно-территориальное образование Железногорск Красноярского края».

Общая площадь объекта: 170,8 кв.м.

Срок аренды: 10 (десять) лет.

Целевое назначение объекта: производство санитарно-технических работ.

Начальная (минимальная) цена договора (лота) составляет (без НДС): 15372,00 руб.

Шаг аукциона установлен в размере 768,60 руб.

Описание и технические характеристики объекта: Помещения в отдельно стоящем нежилом здании. Здание обеспечено централизованными системами отопления, водоснабжения, электроснабжения.

3.6. - лот № 6:

комнаты 1-3 (по техническому паспорту) второго этажа нежилого здания, расположенного по адресу: Красноярский край, ЗАТО Железногорск, г.Железногорск, ул. Северная, зд. 12/4 (объект 6).

Собственник объекта: Муниципальное образование «Закрытое административно-территориальное образование Железногорск Красноярского края».

Общая площадь объекта: 36,4 кв.м.

Срок аренды: 10 (десять) лет.

Целевое назначение объекта: нежилое.

Начальная (минимальная) цена договора (лота) составляет (без НДС): 3276,00 руб.

Шаг аукциона установлен в размере 163,80 руб.

Описание и технические характеристики объекта: Помещения в отдельно стоящем нежилом здании. Здание обеспечено централизованными системами отопления, водоснабжения, электроснабжения.

4. Место, срок и порядок предоставления документации об аукционе:

Документация об аукционе предоставляется всем заинтересованным лицам на основании запроса в письменной форме, установленной документацией об аукционе, в том числе в форме электронного документа на электронную почту e-mail: shap@adm.k26.ru, о предоставлении документации об аукционе.

Документация об аукционе предоставляется в течение двух рабочих дней с даты получения соответствующего заявления без взимания платы по адресу: г. Железногорск, ул. 22 Партсъезда, 21, каб. 324 по рабочим дням, кроме среды, с 13.30 до 17.00 часов, либо в форме электронного документа.

5. Электронный адрес сайта в сети «Интернет», на котором размещена документация об аукционе:

Извещение о проведении аукциона и документация об аукционе размещается на официальном сайте Российской Федерации в сети Интернет для размещения информации о проведении торгов, определенном Правительством Российской Федерации (далее по тексту– «официальный сайт торгов») www.torgi.gov.ru, а также на официальном сайте Администрации ЗАТО г. Железногорск www.admk26.ru.

6. Требования к участникам аукциона:

6.1. Участники аукциона должны соответствовать требованиям, установленным законодательством Российской Федерации к таким участникам, с учетом ст.8 Закона Российской Федерации от 14.07.1992 №3297-1 «О закрытом административно-территориальном образовании» и п.30 Положения о порядке обеспечения особого режима в закрытом административно-территориальном образовании, на территории которого расположены объекты Государственной корпорации по атомной энергии «Росатом», утвержденного постановлением Правительства Российской Федерации от 11.06.1996 №693;

6.2. Отсутствует решение о ликвидации заявителя - юридического лица и отсутствует решение арбитражного суда о признании заявителя- юридического лица, индивидуального предпринимателя банкротом и об открытии конкурсного производства;

6.3. В отношении заявителя отсутствует решение о приостановлении его деятельности в порядке, предусмотренном Кодексом Российской Федерации об административных правонарушениях, на день рассмотрения заявки на участие в аукционе.

7. Порядок, место, дата начала и дата окончания срока подачи заявок на участие в аукционе.

7.1. Прием заявок осуществляется по адресу: 662971, Красноярский край. ЗАТО Железногорск, г.Железногорск, ул. 22 Партсъезда, 21, кабинет 324 в понедельник, вторник, четверг, пятница с 14.00 до 17.00 (время местное).

7.2. Прием заявок начинается со дня, следующего за днем размещения на официальном сайте торгов сообщения о проведении аукциона.

Дата окончания срока подачи заявок: заявки на участие в аукционе должны быть поданы не позднее 17.00 часов (время местное) «16» декабря 2014 года.

8. Порядок внесения изменений в извещение о проведении аукциона:

8.1. Организатор аукциона вправе принять решение о внесении изменений в извещение о проведении аукциона не позднее, чем за пять дней до даты окончания подачи заявок на участие в аукционе.

8.2. В течение одного дня с даты принятия указанного решения такие изменения размещаются организатором аукциона на официальном сайте торгов (www.torgi.gov.ru).

9. Срок и порядок отказа от проведения аукциона:

9.1. Организатор аукциона вправе отказаться от проведения аукциона не позднее, чем за пять дней до даты окончания срока подачи заявок на участие в аукционе.

9.2. Извещение об отказе от проведения аукциона размещается на официальном сайте торгов (www.torgi.gov.ru) в течение 1 (одного) дня с даты принятия решения об отказе от проведения открытого аукциона.

9.3. В течение 2-х рабочих дней с даты принятия указанного решения организатор аукциона направляет соответствующие уведомления всем заявителям.

Руководитель КУМИ Администрации
ЗАТО г. Железногорск Н.В.ДЕДОВА

Муниципальное образование «Закрытое административно – территориальное образование Железногорск Красноярского края»
АДМИНИСТРАЦИЯ ЗАТО г.ЖЕЛЕЗНОГОРСК
ПОСТАНОВЛЕНИЕ
24.11.2014 №2250
г.Железногорск

О ВНЕСЕНИИ ИЗМЕНЕНИЙ В ПОСТАНОВЛЕНИЕ АДМИНИСТРАЦИИ ЗАТО Г. ЖЕЛЕЗНОГОРСК ОТ 27.12.2013 № 2104 «ОБ УТВЕРЖДЕНИИ КАЛЕНДАРНОГО ПЛАНА ПРОВЕДЕНИЯ ОФИЦИАЛЬНЫХ ФИЗКУЛЬТУРНО-ОЗДОРОВИТЕЛЬНЫХ И СПОРТИВНЫХ МЕРОПРИЯТИЙ ЗАТО ЖЕЛЕЗНОГОРСК НА 2014 ГОД»

В соответствии с Федеральным законом от 04.12.2007 № 329-ФЗ «О физической культуре и спорте в Российской Федерации», Федеральным законом от 06.10.2003 № 131-ФЗ «Об общих принципах организации местного самоуправления в Российской Федерации», Уставом ЗАТО Железногорск, постановлением Администрации ЗАТО г. Железногорск от 20.03.2012 № 482 «Об утверждении Порядка формирования календарного плана проведения официальных физкультурно-оздоровительных и спортивных мероприятий ЗАТО Железногорск», постановлением Администрации ЗАТО г. Железногорск от 30.01.2012 № 155 «Об утверждении административного регламента Администрации ЗАТО г. Железногорск по предоставлению муниципальной услуги «Организация проведения официальных физкультурно-оздоровительных и спортивных мероприятий»»,

ПОСТАНОВЛЯЮ:

1. Внести в постановление Администрации ЗАТО г. Железногорск от 27.12.2013 № 2104 «Об утверждении Календарного плана проведения официальных физкультурно-оздоровительных и спортивных мероприятий ЗАТО Железногорск на 2014 год» следующее изменение:

- Приложение к постановлению изложить в новой редакции согласно приложению к настоящему постановлению.

2. Управлению делами Администрации ЗАТО г. Железногорск (Л.В. Машенцева) довести настоящее постановление до сведения населения через газету «Город и горожане».

3. Отделу общественных связей Администрации ЗАТО г. Железногорск (И.С. Пикалова) разместить настоящее постановление на официальном сайте муниципального образования "Закрытое административно-территориальное образование Железногорск Красноярского края" в информационно-телекоммуникационной сети Интернет.

4. Контроль над исполнением настоящего постановления возложить на заместителя Главы администрации ЗАТО г. Железногорск по социальным вопросам В.Ю. Фомаиди.

5. Настоящее постановление вступает в силу после его официального опубликования.

Глава администрации С.Е.ПЕШКОВ

Приложение к постановлению Администрации ЗАТО г. Железногорск от «24» ноября 2014 № 2250
Приложение к постановлению Администрации ЗАТО г. Железногорск от 27.12.2013 № 2104

КАЛЕНДАРНЫЙ ПЛАН ПРОВЕДЕНИЯ ОФИЦИАЛЬНЫХ ФИЗКУЛЬТУРНО-ОЗДОРОВИТЕЛЬНЫХ И СПОРТИВНЫХ МЕРОПРИЯТИЙ ЗАТО ЖЕЛЕЗНОГОРСК НА 2014 ГОД

Часть I. Официальные физкультурно-оздоровительные и спортивные мероприятия ЗАТО Железногорск

№ п/п	Раздел 1. Комплексные и отдельные официальные физкультурно-оздоровительные и спортивные мероприятия для различных групп и категорий населения ЗАТО Железногорск					
	№ пункта	Наименование мероприятия	Сроки проведения	Место проведения	Количество участников мероприятия	Ответственная организация (орган)
1	2	3	4	5	6	7
1. Среди учащихся средних общеобразовательных учреждений:						

1	1.1	ГОРОДСКАЯ ШКОЛЬНАЯ СПОРТИВНАЯ ЛИГА	В течение года	По назначению	979	Отдел физической культуры, спорта и молодежной политике Администрации ЗАТО г. Железногорск (далее - отдел по ФКСиМП), Муниципальное автономное учреждение «Комбинат оздоровительных спортивных сооружений» (далее - МАУ «КОСС»)
	1.2	СОРЕВНОВАНИЯ СРЕДИ ШКОЛЬНИКОВ ПО ВИДАМ СПОРТА				
2	1.2.1	«Президентские состязания»	февраль	Муниципальное казенное образовательное учреждение дополнительного образования детей детско-юношеская спортивная школа № 1 (далее - МКОУ ДОД ДЮСШ-1)	108	отдел по ФКСиМП, МАУ «КОСС»
3	1.2.2	Первенство школ города по шашкам «Чудо-шашки»	март	Шахматно-шашечный клуб Муниципального казенного образовательного учреждения дополнительного образования детей «Дворец творчества детей и молодежи» (далее - ШШК МКОУ ДОД ДТДиМ)	21	
4	1.2.3	Всероссийский проект "Мини-футбол в школу"	октябрь	школы города	520	
5	1.2.4	Первенство школ города по пулевой стрельбе	ноябрь	Муниципальное бюджетное общеобразовательное учреждение «Лицей № 102 имени академика Михаила Фёдоровича Решетнёва» (далее – МБОУ «Лицей №102»)	180	
6	1.2.5	Первенство школ города по шахматам «Белая ладья»	ноябрь	ШШК МКОУ ДОД ДТДиМ	30	
7	1.2.6	Соревнования по футболу среди школ города, посвященные 69-летию Великой Победы	май	стадион «Труд»	200	
8	1.3	СПАРТАКИАДА ДОПРИЗЫВНОЙ МОЛОДЕЖИ	май	стадион «Труд»	88	отдел по ФКСиМП, МАУ «КОСС»
9	1.4	СПОРТИВНЫЙ ПРАЗДНИК ДВОРОВЫХ КОМАНД	ежеквартально	спортсооружения МАУ «КОСС»	120	отдел по ФКСиМП, МАУ «КОСС»
10	1.5	XIII ОТКРЫТЫЕ ЗИМНИЕ СПАРТИАНСКИЕ ИГРЫ	февраль	стадион «Труд», Муниципальное бюджетное учреждение культуры «Центр досуга» (Далее - МБУК ЦД)	72	отдел по ФКСиМП, МАУ «КОСС»
	1.6	СОРЕВНОВАНИЯ СРЕДИ ДЕТСКИХ КЛУБОВ ПО МЕСТУ ЖИТЕЛЬСТВА				
11	1.6.1	Турнир по зимнему футболу	февраль	стадион «Труд»	70	отдел по ФКСиМП, МАУ «КОСС»
12	1.6.2	Лично-командное первенство города по бильярдному спорту	апрель	школы города	17	
13	1.6.3	Лично-командное Первенство города по настольному теннису	апрель	школы города	35	
14	1.6.4	Веселые старты	октябрь	стадион «Труд»	48	
2. Среди учащихся начального и среднего профессионального образования, высших учебных заведений:						
15	2.1	УНИВЕРСИАДА СТУДЕНЧЕСКОЙ МОЛОДЕЖИ	В течение года	спортсооружения МАУ «КОСС»	540	отдел по ФКСиМП, МАУ «КОСС»
3. Среди трудовых коллективов						
16	3.1.	СПАРТАКИАДА ТРУДОВЫХ КОЛЛЕКТИВОВ				отдел по ФКСиМП, МАУ «КОСС»
	3.1.1	Зимний этап	В течение года	спортсооружения МАУ «КОСС»	116	
	3.1.2	Летний этап	В течение года	спортсооружения МАУ «КОСС»	300	
	3.2	Соревнования клуба любителей бега «Победа»				отдел по ФКСиМП, МАУ «КОСС»
17	3.2.1	Пробег, посвященный «Дню Космонавтики»	апрель	улицы города	410	
18	3.2.2	Майская миля с гандикапом	май	Лыжная база «Снежинка» (далее – л/б «Снежинка»)	105	
19	3.2.3	Полумарафон «День России»	июнь	МБУК ЦД – улицы города	99	
20	3.2.4	Часовой бег	июль	стадион «Труд»	64	отдел по ФКСиМП, МАУ «КОСС»
21	3.2.5	Пробег на Кубок братьев Семеновых	август	Улицы города	31	
22	3.2.6	IV Фестиваль бега	сентябрь	улицы города	170	
4. Среди инвалидов и лиц с ограниченными возможностями здоровья:						
	4.1.	Спортивные мероприятия среди инвалидов				отдел по ФКСиМП, МАУ «КОСС»
23	4.1	СОРЕВНОВАНИЯ ПО ВИДАМ СПОРТА	В течение года	спортсооружения МАУ «КОСС»», ШШК МКОУ ДОД ДТДиМ, МБУ«Центр социального обслуживания граждан пожилого возраста и инвалидов» (далее – МБУ «ЦСО»)	197	
24	4.2	СПОРТИВНЫЕ МЕРОПРИЯТИЯ В РАМКАХ ДЕКАДЫ ИНВАЛИДОВ	декабрь	стадион «Труд»	230	
5. Среди участников физкультурно-спортивных клубов:						
	5.1.	Клубы по месту жительства граждан				отдел по ФКСиМП, МАУ «КОСС»
25	5.1.1	ЛЕТНЯЯ СПАРТАКИАДА СПОРТИВНЫХ КЛУБОВ ПО МЕСТУ ЖИТЕЛЬСТВА ГРАЖДАН	август	стадион «Труд»	100	
26	5.1.2	ЗИМНЯЯ СПАРТАКИАДА СПОРТИВНЫХ КЛУБОВ ПО МЕСТУ ЖИТЕЛЬСТВА ГРАЖДАН	декабрь	спортсооружения МАУ «КОСС»	120	
6. Среди жителей поселков ЗАТО Железногорск:						
	6.1.	Соревнования поселков ЗАТО				отдел по ФКСиМП, МАУ «КОСС»
27	6.1.1	Спортивный праздник среди жителей поселков	июнь	пос. Тартат	52	
	6.2	Соревнования п.Подгорный				отдел по ФКСиМП, МАУ «КОСС»
28	6.2.1	Соревнования «Папа, мама, я - спортивная семья»	март	Лыжная трасса	30	
29	6.2.2	Открытый городской турнир по хоккею на призы Ю.А.Шувалова	апрель	Дворец спорта «Факел» (далее – ДС «Факел»)	90	
30	6.2.3	Соревнования, посвященные «Дню Победы»	май	ДС «Факел», Муниципальное казенное образовательное учреждение средняя общеобразовательная школа № 104 (далее – МКОУ СОШ №104)	88	
31	6.2.4	Соревнования, посвященные «Дню Физкультурника»	август	ДС«Факел», МКОУ СОШ №104	121	
32	6.2.5	Открытый городской турнир по боксу памяти С. Редько	ноябрь	Муниципальное бюджетное учреждение культуры Дом культуры «Старт» (далее – ДК «Старт»)	150	
33	6.2.6	Фестиваль мини-футбола (четыре возрастные группы)	ноябрь	ДС«Факел», МКОУ СОШ №104	170	
7. Прочие физкультурно-оздоровительные и спортивные мероприятия:						
	7.1.	Городские мероприятия в рамках проведения всероссийских акций				отдел по ФКСиМП, МАУ «КОСС»
34	7.1.1	«ЛЫЖНЯ РОССИИ-2014»	февраль	Гор. озеро	547	
35	7.1.2	«РОССИЙСКИЙ АЗИМУТ-2014»	июль	ПКиО	150	
36	7.1.3	«ОРАНЖЕВЫЙ МЯЧ-2014»	август	стадион «Труд»	44	
37	7.1.4	«КРОСС НАЦИИ-2014»	сентябрь	стадион «Труд»	600	
38	7.2	ФАКЕЛЬНОЕ ШЕСТВИЕ	февраль	л/б «Снежинка»	200	отдел по ФКСиМП, МАУ «КОСС»
39	7.3.	СПОРТИВНЫЕ СОРЕВНОВАНИЯ, ПОСВЯЩЕННЫЕ ПРАЗДНИКУ «МАСЛЕНИЦА»	март	стадион «Труд»	65	отдел по ФКСиМП, МАУ «КОСС»
40	7.4	ЛЕТНИЙ ОЗДОРОВИТЕЛЬНЫЙ КОНКУРС «МЫ ЗА ЗДОРОВЫЙ ОБРАЗ ЖИЗНИ»	июнь-сентябрь	спортсооружения МАУ «КОСС», улицы города	500	отдел по ФКСиМП, МАУ «КОСС»
41	7.5	СПОРТИВНЫЕ МЕРОПРИЯТИЯ, ПОСВЯЩЕННЫЕ ПРАЗДНОВАНИЮ ДНЯ ПОБЕДЫ	май	спортсооружения МАУ"КОСС", ШШК МКОУ ДОД ДТДиМ	330	отдел по ФКСиМП, МАУ «КОСС»
42	7.6	СПОРТИВНЫЕ МЕРОПРИЯТИЯ, ПОСВЯЩЕННЫЕ ДНЮ МОЛОДЕЖИ	июнь	стадион «Труд»	260	отдел по ФКСиМП, МАУ «КОСС»
43	7.7	СПОРТИВНЫЙ ПРАЗДНИК, ПОСВЯЩЕННЫЙ ДНЮ ГОРОДА	июль	стадион «Труд»	400	отдел по ФКСиМП, МАУ «КОСС»
44	7.8	СПОРТИВНЫЙ ПРАЗДНИК, ПОСВЯЩЕННЫЙ ДНЮ ФИЗКУЛЬТУРНИКА	август	стадион «Труд»	500	отдел по ФКСиМП, МАУ «КОСС»
45	7.9	IX СЕМЕЙНЫЕ СПАРТИАНСКИЕ ИГРЫ, ПОСВЯЩЕННЫЕ ДНЮ МАТЕРИ	ноябрь	Спортивный комплекс «Октябрь» (далее – с/к «Октябрь»)	50	отдел по ФКСиМП, МАУ «КОСС»
46	7.10	СПОРТИВНЫЙ ПРАЗДНИК ПО ИТОГАМ ГОДА «СПОРТИВНАЯ ЭЛИТА 2014»	декабрь	МБУК ЦД	100	отдел по ФКСиМП, МАУ «КОСС»
		ИТОГО мероприятий по Части I, Разделу 1 - 46		ИТОГО (количество участников по Части I, Разделу 1 (чел.):	9797	

Раздел 2. Комплексные и отдельные спортивные мероприятия по видам спорта ЗАТО Железногорск

1. АВТОСПОРТ						
47	1.1	VI Чемпионат города Железногорска по гонкам на льду среди любителей «ЛЁД-2014»	февраль-март	Городское озеро	50	отдел по ФКСиМП, МАУ «КОСС»
48	1.2	Автомногоборье	август	МБУК ЦД	25	
2. БАСКЕТБОЛ						
49	2.1	Рождественский турнир среди мужских команд	январь	стадион «Труд»	65	отдел по ФКСиМП, МАУ «КОСС»
50	2.2	Чемпионат города среди мужских команд	февраль-март	стадион «Труд»	85	
51	2.3	Открытый городской турнир памяти И.М. Лебедева	март	Муниципальное автономное образовательное учреждение дополнительного образования детей детский оздоровительно-образовательный центр «Горный» (далее – МАОУ ДОД ДОЦ «Горный»)	156	
52	2.4	Турнир, посвященный Дню Победы	май	стадион «Труд»	48	
53	2.5	Летнее Первенство города среди мужских команд	июнь-июль	стадион «Труд»	84	
54	2.6	Турнир памяти А.Т.Дежурных	январь-апрель	школы города	191	отдел по ФКСиМП, МАУ «КОСС»
55	2.7	Осенний Кубок города	октябрь	стадион «Труд»	60	
56	2.8	Открытое первенство города среди ветеранов «Мемориал»	ноябрь	стадион «Труд»	80	
3. БОКС						
57	3.1	Открытый Чемпионат и Первенство города	февраль	Муниципальное казенное образовательное учреждение средняя общеобразовательная школа № 100 (далее – МКОУ СОШ №100)	66	
58	3.2	Открытый турнир памяти Героя СССР М.Н.Баскова	февраль	МАОУ ДОД ДОЦ «Горный»	129	
59	3.3	Турнир «Новогодний приз»	декабрь	Муниципальное автономное образовательное учреждение дополнительного образования детей детско-юношеская спортивная школа «Юность» (далее - МАОУ ДОД ДЮСШ «Юность»)	100	
4. БОРЬБА ГРЕКО-РИМСКАЯ						
60	4.1	Открытый Чемпионат и Первенство города	март	МАОУ ДОД ДЮСШ «Юность»	43	отдел по ФКСиМП, МАУ «КОСС», МАОУ
61	4.2	Открытый городской турнир памяти Трижды Героя Социалистического труда Е.П. Славского	май	МАОУ ДОД ДОЦ «Горный»	100	
5. БОРЬБА ДЗЮДО						
62	5.1	Открытый Чемпионат и Первенство города	март	МАОУ ДОД ДЮСШ «Юность»	64	отдел по ФКСиМП, МАУ «КОСС»
63	5.2	Открытое Первенство города памяти Трижды Героя Соц Труда Е.П. Славского	май	МАОУ ДОД ДЮСШ «Юность»	100	
6. ВОЛЕЙБОЛ						
64	6.1	Первенство города среди мужских и женских команд (Вторая группа)	март-апрель	стадион «Труд», спортивный комплекс «Радуга» (далее – с/к «Радуга»)	70	отдел по ФКСиМП, МАУ «КОСС»
65	6.2	Чемпионат города среди мужских и женских команд (Первая группа)	март-май	стадион «Труд», с/к «Радуга»	122	
66	6.3	Спортивный праздник «Папа, мама и я - волейбольная семья»	июнь	стадион «Труд», с/к «Радуга»	24	
67	6.4	Первенство города по пляжному волейболу	август	стадион «Труд»	28	
68	6.5	Кубок города	октябрь	стадион «Труд», с/к «Радуга»	100	
7. ГИМНАСТИКА СПОРТИВНАЯ						
69	7.1	Открытое Первенство города в честь «Дня защитника Отечества»	февраль	Муниципальное казенное образовательное учреждение средняя общеобразовательная школа № 97 (далее - МКОУ СО Школа № 97)	70	отдел по ФКСиМП, МАУ «КОСС»
8. ГИМНАСТИКА ХУДОЖЕСТВЕННАЯ						
70	8.1	Открытый Чемпионат и Первенство города	май	с/к «Радуга»	135	отдел по ФКСиМП, МАУ «КОСС
71	8.2	Открытое Первенство города	октябрь	с/к «Радуга»	200	
9. ГОРНОЛЫЖНЫЙ СПОРТ						
72	9.1	Чемпионат и Первенство города по параллельному слалому	апрель	л/б «Снежинка»	56	отдел по ФКСиМП, МАУ «КОСС»
73	9.2	Кубок города по сноуборду	январь-март	л/б «Снежинка»	44	
74	9.3	Кубок города по горным лыжам	январь-апрель	л/б «Снежинка»	210	
75	9.4	«Закрытие сезона» (гигант)	апрель	л/б «Снежинка»	70	
76	9.5	«Открытие сезона» (гигант)	декабрь	л/б «Снежинка»	60	
10. КИКБОКСИНГ						
77	10.1	Открытый Чемпионат и Первенство города	ноябрь	стадион «Труд»	100	отдел по ФКСиМП, МАУ «КОСС»
78	10.2	Открытый турнир «Новогодний приз»	декабрь	стадион «Труд»	80	
11. КОНЬКОБЕЖНЫЙ СПОРТ						
79	11.1	Открытый Чемпионат города	февраль	стадион «Труд»	80	отдел по ФКСиМП, МАУ «КОСС»,
80	11.2	Открытый Кубок города	март	стадион «Труд»	110	
12. ЛЕГКАЯ АТЛЕТИКА						
81	12.1	Открытый зимний Чемпионат города	январь-февраль	МКОУ ДОД ДЮСШ-1	120	отдел по ФКСиМП, МАУ «КОСС»,
82	12.2	Майская эстафета	май	улицы города	306	
83	12.3	Открытый летний Чемпионат города	июнь	стадион «Труд»	160	
13. ЛЫЖНЫЕ ГОНКИ						
84	13.1	Чемпионат города	март	л/б «Снежинка»	44	отдел по ФКСиМП, МАУ «КОСС»
85	13.2	Открытое Первенство города, посвященное памяти Г.Б. Проскурнина	март	п. Подгорный	263	
86	13.3	Открытый Чемпионат и Первенство города по общей физической подготовке	июнь	л/б «Снежинка»	50	отдел по ФКСиМП, МАУ «КОСС»
87	13.4	Приз «Освещенной трассы»	декабрь	л/б «Снежинка»	50	
88	13.5	Открытие зимнего сезона	декабрь	л/б «Снежинка»	50	
89	13.6	«Новогодняя гонка»	декабрь	л/б «Снежинка»	50	
14. МАУНТИНБАЙК						
90	14.1	"Кубок Космонавтики", посвященный Дню космонавтики (велоспорт)	апрель	л/б «Снежинка»	117	отдел по ФКСиМП, МАУ «КОСС»
91	14.2	Открытый детский Кубок города по велогонкам I этап	май	стадион «Труд»	38	
92	14.3	Открытый детский Кубок города по велогонкам II этап	1 июня	ул. Парковая	62	
93	14.4	Открытый детский Кубок города по велогонкам III этап	сентябрь	«Телефонка»	29	
94	14.5	Открытый Чемпионат и первенство города по маутинбайку «Желтая гонка»	сентябрь	«Телефонка»	46	
15. НАСТОЛЬНЫЙ ТЕННИС						
95	15.1	Рождественский турнир	январь	с/к «Радуга»	30	отдел по ФКСиМП, МАУ «КОСС»
96	15.2	Соревнования по лигам	ежеквартально	с/к «Радуга»	25	
97	15.3	Чемпионат города	апрель	с/к «Радуга»	24	
16. ПАРУСНЫЙ СПОРТ						
98	16.1	Открытый Чемпионат города	июнь	Городское озеро	30	отдел по ФКСиМП, МАУ «КОСС»
99	16.2	Кубок Главы ЗАТО Железногорск	август	Городское озеро	45	
17. ПЛАВАНИЕ						
100	17.1	Открытое Первенство города в комплексном плавании	январь	с/к «Радуга»	220	отдел по ФКСиМП, МАУ «КОСС»
101	17.2	Открытое Первенство города на стайерских дистанциях	февраль	с/к «Радуга»	100	
102	17.3	Открытый Чемпионат и первенство города памяти В.Н.Решетникова	февраль	с/к «Радуга»	120	отдел по ФКСиМП, МАУ «КОСС»
103	17.4	Открытый Кубок города по плаванию, открытие плавательного сезона	октябрь	с/к «Радуга»	270	
18. ПОЛИАТЛОН						
104	18.1	Открытый Чемпионат и Первенство города по полиатлону (зимнее троеборье)	март	МБОУ «Лицей №102» л/б «Снежинка»	80	отдел по ФКСиМП, МАУ «КОСС»
105	18.2	Открытый Чемпионат и Первенство города по полиатлону (летнее троеборье)	сентябрь	МБОУ «Лицей №102», стадион «Труд»	51	
19. СТРЕЛЬБА ПУЛЕВАЯ						отдел по ФКСиМП, МАУ «КОСС»
106	19.2	Открытый Чемпионат города	октябрь	тир ФГУП «ГХК»	32	
20. ТЕННИС						отдел по ФКСиМП, МАУ «КОСС»
107	20.1	Рождественский турнир	январь	с/к «Радуга»	16	
21. ТРИАТЛОН						отдел по ФКСиМП, МАУ «КОСС»
108	21.1	Открытый Чемпионат и первенство города по зимнему триатлону	февраль	л/б «Снежинка»	60	
22. ТУРИЗМ						
109	22.1	Первенство ЗАТО Железногорск по спортивному туризму	апрель	Муниципальное автономное образовательное учреждение дополнительного образования детей Детский оздоровительно-образовательный центр "Орбита"	85	отдел по ФКСиМП, МАУ «КОСС»
110	22.2	Туристическая эстафета	сентябрь	Краевое государственное бюджетное оздоровительное образовательное учреждение санаторного типа для детей, нуждающихся в длительном лечении «Железногорская санаторная школа-интернат»	91	отдел по ФКСиМП, МАУ «КОСС»

23. ФУТБОЛ						
111	23.1	Чемпионат города по футболу на снегу	февраль-март	стадион «Труд»	250	отдел по ФКСиМП, МАУ «КОСС»
112	23.2	Первенство города по мини-футболу среди ветеранов	март-апрель	с/к «Радуга»	60	
113	23.3	Кубок Победы среди взрослых	май	с/к «Радуга»	260	
114	23.4	Чемпионат города по футболу	май-сентябрь	стадион «Труд»	170	
115	23.5	Первенство города по футболу	май-сентябрь	стадион «Труд»	110	
116	23.6	Кубок города	сентябрь-октябрь	стадион «Труд»	250	
117	23.7	Турнир по мини-футболу «Память»	ноябрь	с/к «Октябрь»	100	
118	23.8	Чемпионат города по мини-футболу	ноябрь-апрель	с/к «Радуга» с/к «Октябрь»	180	
119	23.9	Первенство города по мини-футболу (вторая группа)	ноябрь-февраль	с/к «Радуга»	300	
24. ХОККЕЙ						
120	24.1	Чемпионат города	январь-март	спортсооружения МАУ «КОСС»	60	отдел по ФКСиМП, МАУ «КОСС»
121	24.2	Кубок города	ноябрь	спортсооружения МАУ «КОСС»	60	
122	24.3	Городской турнир «Хоккей в валенках»	февраль	стадион «Труд»	350	
25. ШАХМАТЫ, ШАШКИ						отдел по ФКСиМП, МАУ «КОСС»
123	25.1	Чемпионат города по шахматам среди мужчин (финал)	январь-февраль	ШШК МКОУ ДОД ДТДиМ	12	
124	25.2	Первенство города среди женщин	январь-февраль	ШШК МКОУ ДОД ДТДиМ	9	отдел по ФКСиМП, МАУ «КОСС»
125	25.3	Турнир по шахматам, посвященный Дню защитника отечества	февраль	ШШК МКОУ ДОД ДТДиМ	22	
126	25.4	Турнир по шахматам, посвященный Дню 8 Марта	март	ШШК МКОУ ДОД ДТДи	11	
127	25.5	Кубок города по активным шахматам	октябрь	ШШК МКОУ ДОД ДТДиМ	16	
128	25.6	Кубок города по шашкам	ноябрь	ШШК МКОУ ДОД ДТДиМ	16	
129	25.7	Первенство города среди мужчин (полуфинал)	ноябрь-декабрь	ШШК МКОУ ДОД ДТДиМ	30	
130	25.8	Новогодний блиц-турнир	декабрь	ШШК МКОУ ДОД ДТДиМ	30	
		ИТОГО мероприятий по Части I, Разделу 2:	84	ИТОГО (количество участников по Части I, Разделу 2):	7 975	
		ИТОГО мероприятий по Части I:	130	ИТОГО (количество участников по Части I):	17772	

Часть II. Выездные физкультурно-оздоровительные, спортивные мероприятия

Раздел 1. Выездные комплексные и отдельные физкультурно-оздоровительные, спортивные мероприятия						
1. Среди учащихся средних общеобразовательных учреждений:						
1	1.1	КРАЕВЫЕ СОРЕВНОВАНИЯ «ЗВЕЗДЫ КРАСНОЯРЬЯ»	сентябрь	по назначению	200	отдел по ФКСиМП, МАУ «КОСС»
2	1.2	КРАЕВАЯ СПАРТАКИАДА ДОПРИЗЫВНОЙ МОЛОДЕЖИ	май	Красноярск	10	отдел по ФКСиМП, МАУ «КОСС»
2. Среди средних и старших возрастных групп населения:						
3	2.1	ЗИМНИЕ СПОРТИВНЫЕ ИГРЫ КРАСНОЯРСКОГО КРАЯ	февраль-март	По назначению	57	отдел по ФКСиМП, МАУ «КОСС»
2.2. СОРЕВНОВАНИЯ КЛУБА ЛЮБИТЕЛЕЙ БЕГА «ПОБЕДА»						
4	2.2.1	Первомайский полумарафон	май	Красноярск	20	отдел по ФКСиМП, МАУ «КОСС»
5	2.2.2	Красноярский марафон	август	Красноярск	15	отдел по ФКСиМП, МАУ «КОСС»
6	2.3	ЛЕТНЯЯ СПАРТАКИАДА ВЕТЕРАНОВ СПОРТА КРАСНОЯРСКОГО КРАЯ	июнь	Красноярск	53	отдел по ФКСиМП, МАУ «КОСС»
3. Среди инвалидов и лиц с ограниченными возможностями здоровья:						
3.1. СОРЕВНОВАНИЯ СРЕДИ ИНВАЛИДОВ						
7	3.1.1	Чемпионат края по плаванию (зрение)	февраль	Красноярск	8	отдел по ФКСиМП, МАУ «КОСС»
8	3.1.2	Чемпионат края по волейболу (слух)	февраль	Красноярск	9	
9	3.1.3	Чемпионат края по плаванию (ПОДА, слух, интеллект)	март	Красноярск	10	
10	3.1.4	Чемпионат края по настольному теннису (среди лиц с нарушением слуха)	апрель	Красноярск	6	
11	3.1.5	Чемпионат края по настольному теннису (среди лиц с нарушением ПОДА, интеллект)	март	Красноярск	9	
12	3.1.6	Чемпионат края по легкой атлетике (интеллект, слух)	май	Красноярск	10	
13	3.1.7	Чемпионат края по легкой атлетике (зрение, ПОДА)	май	Красноярск	7	
14	3.1.8	25-ая открытая летняя Спартакиада Красноярского края (ПОДА)	июнь	Красноярск	6	
15	3.1.9	IV летняя краевая Спартакиада инвалидов края (слух, зрение)	май	Красноярск	17	
16	3.1.10	Чемпионат Красноярского края по дартсу (слух)	сентябрь	Красноярск	5	
17	3.1.11	Чемпионат Красноярского края по дартсу (ОДА)	апрель	Красноярск	6	отдел по ФКСиМП, МАУ «КОСС»
4. Прочие физкультурно-оздоровительные и спортивные мероприятия:						
18	4.1	ЛЕТНЯЯ КРАЕВАЯ СПАРТАКИАДА КЛУБОВ ПО МЕСТУ ЖИТЕЛЬСТВА	сентябрь	Красноярск	28	отдел по ФКСиМП, МАУ «КОСС»
19	4.2	ЗИМНЯЯ КРАЕВАЯ СПАРТАКИАДА КЛУБОВ ПО МЕСТУ ЖИТЕЛЬСТВА	декабрь	Красноярск	28	отдел по ФКСиМП, МАУ «КОСС»
20	4.3	СПАРТАКИАДА МУНИЦИПАЛЬНЫХ И ГОСУДАРСТВЕННЫХ СЛУЖАЩИХ КРАСНОЯРСКОГО КРАЯ	май	Красноярск	16	отдел по ФКСиМП, МАУ «КСС»
ИТОГО мероприятий по Разделу 1, Части II:		20	ИТОГО (количество участников по Разделу 1, Части II):		520	

Раздел 2. Выездные соревнования по видам спорта

1. БАСКЕТБОЛ						
1	1.1.	Чемпионат края среди мужских команд				отдел по ФКСиМП, МАУ «КОСС»
	1.1.1	I тур	апрель	по назначению	11	
	1.1.2	II тур	ноябрь	по назначению	11	
2	1.2	Кубок Красноярского края по баскетболу	декабрь	по назначению	11	
3	1.3	Открытый краевой турнир среди ветеранов на призы Заслуженного тренера России В.В.Репиты	декабрь	Красноярск	11	
2. БОКС						отдел по ФКСиМП, МАУ «КОСС»
4	2.1	Открытый турнир на призы МСМК А.Войды	сентябрь	Минусинск	3	
3. БОРЬБА ГРЕКО-РИМСКАЯ						отдел по ФКСиМП, МАУ «КОСС»
5	3.1	Чемпионат края	март	Красноярск	7	
4. ВОЛЕЙБОЛ						отдел по ФКСиМП, МАУ «КОСС»
6	4.1	Чемпионат края среди мужчин	февраль-апрель	По назначению	11	
5. ЛЕГКАЯ АТЛЕТИКА						отдел по ФКСиМП, МАУ «КОСС»
7	5.1	Зимний Чемпионат края	февраль	Красноярск	12	
8	5.2	Летний Чемпионат края	июнь	Красноярск	14	
9	5.3	Чемпионат и Первенство края по кроссу	сентябрь	Сосновоборск	20	
6. ЛЫЖНЫЕ ГОНКИ						отдел по ФКСиМП, МАУ «КОСС»
10	6.1	Марафонская гонка «Преодолей себя» 25 км	февраль	Красноярск	21	
7. МАУНТИНБАЙК						отдел по ФКСиМП, МАУ «КОСС»
11	7.2	Веломарафон «Красспорт»	июнь	Емельяново	25	
8. НАСТОЛЬНЫЙ ТЕННИС						отдел по ФКСиМП, МАУ «КОСС»
12	8.2	Чемпионат края	ноябрь	Зеленогорск	11	
13	8.3	Турнир, памяти А.Н. Шубина	март	Зеленогорск	6	отдел по ФКСиМП, МАУ «КОСС»
9. ПАРУСНЫЙ И БУЕРНЫЙ СПОРТ						отдел по ФКСиМП, МАУ «КОСС»
10. ПОЛИАТЛОН						отдел по ФКСиМП, МАУ «КОСС»
14	10.1	Чемпионат края по зимнему полиатлону	февраль	ЗАТО п.Солнечный	6	
15	10.2	Чемпионат и первенство края по летнему полиатлону	декабрь	Зеленогорск	6	
11. СТРЕЛЬБА ПУЛЕВАЯ						отдел по ФКСиМП, МАУ «КОСС»
16	11.1	Чемпионат края по пулевой стрельбе	март	Красноярск	6	
17	11.2	Открытый Чемпионат г.Красноярска	декабрь	Красноярск	7	
12. ТРИАТЛОН И ДУАТЛОН						отдел по ФКСиМП, МАУ «КОСС»
18	12.1	Чемпионат и Первенство России по дуатону	сентябрь	Красноярск	21	
13. ТУРИЗМ						отдел по ФКСиМП, МАУ «КОСС»
19	13.1	Первенство края по походам (1 категория)	ноябрь	п. Орешное	22	
14. ТЯЖЕЛАЯ АТЛЕТИКА						отдел по ФКСиМП, МАУ «КОСС»
20	14.1	XXV Всероссийский турнир памяти Ю.П. Иванова	май	Красноярск	2	
21	14.2	3 летняя Спартакиада молодежи России	май	Красноярск	2	
22	14.3	Чемпионат края	октябрь	Железногорск	2	
15. ФУТБОЛ						отдел по ФКСиМП, МАУ «КОСС»
23	15.1	Кубок края по мини-футболу	январь-март	по назначению	15	
24	15.2	Первенство края по мини-футболу, 2 группа	январь-апрель, ноябрь-декабрь	по назначению	15	
25	15.3	Кубок края по футболу	май- сентябрь	по назначению	19	
26	15.4	Чемпионат края по футболу	май-октябрь	по назначению	19	
27	15.5	Краевой турнир по футболу памяти А.Пащенко	декабрь	Красноярск	15	отдел по ФКСиМП, МАУ «КОСС»
28	15.6	5-ый региональный турнир по футболу среди детских дворовых команд на призы партии «Единая Россия»	сентябрь	п.Балахта	16	
16. ХОККЕЙ						отдел по ФКСиМП, МАУ «КОСС»
29	16.1	Первенство края среди ветеранов	январь-март, ноябрь-декабрь	по назначению	15	
30	16.2	Чемпионат края	январь-март, ноябрь-декабрь	по назначению	24	
31	16.3	Кубок Красноярского края по хоккею	май	по назначению	24	
17. ШАХМАТЫ						отдел по ФКСиМП, МАУ «КОСС»
18. УЧЕБНО-ТРЕНИРОВОЧНЫЕ СБОРЫ						
32	18.1	К Играм Красноярского края	февраль	Железногорск	50	отдел по ФКСиМП, МАУ «КОСС»
33	18.2	К Чемпионату края по футболу	апрель-май	Железногорск	25	
34	18.3	К Первенству края по мини-футболу, 2 группа	октябрь	Железногорск	18	
35	18.4	К Кубку Красноярского края по футболу	июль	Железногорск	25	
ИТОГО мероприятий по Разделу 2, Части II:		35	ИТОГО (количество участников по Разделу 2, Части II):		528	
ИТОГО мероприятий по Разделу 1 и Разделу 2, Части II:		55	ИТОГО (количество участников по Разделу 1 и Разделу 2, Части II		1048	
ВСЕГО мероприятий по Части I и Части II:		185	ИТОГО (количество участников по Части I и Части II):		18820	

Муниципальное образование «Закрытое административно – территориальное образование Железногорск Красноярского края»
АДМИНИСТРАЦИЯ ЗАТО г.ЖЕЛЕЗНОГОРСК
ПОСТАНОВЛЕНИЕ
24.11.2014 №2249
г.Железногорск

О ВНЕСЕНИИ ИЗМЕНЕНИЙ В ПОСТАНОВЛЕНИЕ АДМИНИСТРАЦИИ ЗАТО Г. ЖЕЛЕЗНОГОРСК ОТ 20.03.2012 № 482 «ОБ УТВЕРЖДЕНИИ ПОРЯДКА ФОРМИРОВАНИЯ КАЛЕНДАРНОГО ПЛАНА ПРОВЕДЕНИЯ ОФИЦИАЛЬНЫХ ФИЗКУЛЬТУРНО-ОЗДОРОВИТЕЛЬНЫХ И СПОРТИВНЫХ МЕРОПРИЯТИЙ ЗАТО ЖЕЛЕЗНОГОРСК»

В соответствии с Федеральным законом от 04.12.2007 № 329-ФЗ «О физической культуре и спорте в Российской Федерации», Федеральным законом от 06.10.2003 № 131-ФЗ «Об общих принципах организации местного самоуправления в Российской Федерации», Уставом ЗАТО Железногорск, постановлением Администрации ЗАТО г. Железногорск от 30.01.2012 № 155 «Об утверждении административного регламента Администрации ЗАТО г. Железногорск по предоставлению муниципальной услуги "Организация проведения официальных физкультурно-оздоровительных и спортивных мероприятий"»,

ПОСТАНОВЛЯЮ:

1. Внести в постановление Администрации ЗАТО г. Железногорск от 20.03.2012 №482 «Об утверждении порядка формирования календарного плана проведения официальных физкультурно-оздоровительных и спортивных мероприятий ЗАТО Железногорск» следующее изменение:

- Приложение № 1 постановления изложить в новой редакции согласно приложению к настоящему постановлению.

2. Управлению делами Администрации ЗАТО г. Железногорск (Л.В. Машенцева) довести настоящее постановление до сведения населения через газету «Город и горожане».

3. Отделу общественных связей Администрации ЗАТО г. Железногорск (И.С. Пикалова) разместить настоящее постановление на официальном сайте муниципального образования «Закрытое административно-территориальное образование Железногорск Красноярского края» в информационно-телекоммуникационной сети Интернет.

4. Контроль над исполнением настоящего постановления возложить на заместителя Главы администрации ЗАТО г. Железногорск по социальным вопросам В.Ю. Фомаиди.

5. Настоящее постановление вступает в силу после его официального опубликования.

Глава администрации С.Е.ПЕШКОВ

Приложение к постановлению Администрации ЗАТО г. Железногорск от 24.11.2014 № 2249
Приложение № 1 к постановлению Администрации ЗАТО г. Железногорск от 20.03.2012 № 482

ПОРЯДОК ФОРМИРОВАНИЯ КАЛЕНДАРНОГО ПЛАНА ПРОВЕДЕНИЯ ОФИЦИАЛЬНЫХ ФИЗКУЛЬТУРНО-ОЗДОРОВИТЕЛЬНЫХ И СПОРТИВНЫХ МЕРОПРИЯТИЙ ЗАТО ЖЕЛЕЗНОГОРСК

1. Общие положения

1.1. Настоящий Порядок разработан в соответствии с Федеральным законом от 04.12.2007 № 329-ФЗ «О физической культуре и спорте в Российской Федерации», Федеральным законом от 06.10.2003 № 131-ФЗ «Об общих принципах организации местного самоуправления в Российской Федерации», Уставом ЗАТО Железногорск, постановлением Администрации ЗАТО г. Железногорск от 30.01.2012 № 155 «Об утверждении административного регламента Администрации ЗАТО г. Железногорск по предоставлению муниципальной услуги "Организация проведения официальных физкультурно-оздоровительных и спортивных мероприятий"».

1.2. Настоящий Порядок регламентирует требования и условия формирования Календарного плана проведения официальных физкультурно-оздоровительных и спортивных мероприятий ЗАТО Железногорск (далее - Календарный план).

1.3. Основными задачами формирования Календарного плана являются:

1.3.1. Создание целостной системы организации проведения физкультурно-оздоровительных мероприятий, способствующей развитию массовой физической культуры среди различных слоев и социальных групп населения ЗАТО Железногорск.

1.3.2. Создание целостной системы организации проведения спортивных мероприятий по видам спорта - в целях развития видов спорта, отбора спортсменов в спортивные сборные команды ЗАТО Железногорск и обеспечения целенаправленной подготовки железногорских спортсменов для их успешного выступления на спортивных соревнованиях.

1.3.3. Координация взаимодействия организаторов физкультурно-оздоровительных и спортивных мероприятий.

1.4. Проект календарного плана на календарный год подготавливает Отдел по физической культуре, спорту и молодежной политике Администрации ЗАТО г. Железногорск (далее - Отдел), по форме согласно приложению № 1 к настоящему Порядку.

1.5. Календарный план на следующий календарный год утверждается постановлением Администрации ЗАТО г. Железногорск в срок до 01 ноября текущего года и размещается на официальном сайте муниципального образования «Закрытое административно-территориальное образование Железногорск Красноярского края» в информационно-телекоммуникационной сети Интернет.

1.6. Проведение включенных в Календарный план официальных физкультурно-оздоровительных и спортивных мероприятий осуществляется на основании положения (регламента) о проведении такого мероприятия или одновременно нескольких мероприятий, утвержденного Отделом.

1.7. Исполнение Календарного плана, а также контроль за его исполнением, осуществляется в соответствии с постановлением Администрации ЗАТО г. Железногорск от 30.01.2012 № 155 «Об утверждении административного регламента предоставления муниципальной услуги "Организация проведения официальных физкультурно-оздоровительных и спортивных мероприятий"» и настоящим Порядком.

1.8. Финансовое обеспечение организации проведения официальных физкультурно-оздоровительных и спортивных мероприятий, включенных в Календарный план, осуществляется за счет субсидии на выполнение муниципального задания муниципального автономного учреждения «Комбинат оздоровительных спортивных сооружений», утвержденного постановлением Администрации ЗАТО г. Железногорск, и за счет иных источников, не запрещенных законодательством Российской Федерации.

2. Порядок включения физкультурно-оздоровительных и спортивных мероприятий в календарный план

2.1. В Календарный план включаются физкультурно-оздоровительные мероприятия, способствующие развитию массовой физической культуры на территории ЗАТО Железногорск и планируемые к проведению среди различных слоев и социальных групп населения, а также спортивные мероприятия по видам спорта.

2.2. Целесообразность включения физкультурных мероприятий в Календарный план определяется с учетом:

- динамики роста массовости посещения населением физкультурных мероприятий;
- охвата наибольшего количества различных слоев и социальных групп населения физкультурными мероприятиями;
- социальной значимости проведения физкультурных мероприятий;
- государственных интересов по развитию соответствующих направлений физической культуры;
- специфики физкультурных мероприятий;
- объема финансового обеспечения организации и проведения физкультурных мероприятий;
- возможности привлечения организаторами проведения физкультурных мероприятий дополнительных денежных средств для их проведения;
- эффективности использования бюджетного финансирования;
- иных обоснований, представленных организаторами проведения физкультурных мероприятий.

2.3. Спортивные мероприятия, включаемые в Календарный план, должны представлять собой целостную систему, решающую с учетом особенностей каждого вида спорта следующие задачи:

- развитие вида спорта;
- отбор спортсменов в сборную команду ЗАТО Железногорск;
- обеспечение целенаправленной подготовки сборной команды ЗАТО Железногорск для ее успешного участия в ведомственных, муниципальных, региональных, всероссийских физкультурно-оздоровительных и спортивных мероприятиях.

2.4. Официальные спортивные мероприятия, включенные в Календарный план должны соответствовать Всероссийскому реестру видов спорта (далее - ВРВС).

2.5. Предложения для включения физкультурно-оздоровительных и спортивные мероприятий в Календарный план представляются в Отдел в срок до 15 октября текущего года в письменной форме (приложение № 2) юридическими или физическими лицами, либо их уполномоченными представителями, заинтересованными в организации проведения физкультурно-оздоровительных и спортивных мероприятий.

2.6. Физкультурно-оздоровительные и спортивные мероприятия включаются в Календарный план по инициативе Администрации ЗАТО г. Железногорск.

3. Структура календарного плана проведения официальных физкультурно-оздоровительных и спортивных мероприятий ЗАТО Железногорск

3.1. Календарный план состоит из двух частей:

3.1.1. I часть - календарный план проведения официальных физкультурно-оздоровительных и спортивных мероприятий ЗАТО Железногорск, включает в себя указанные мероприятия, проводимые на территории ЗАТО Железногорск и состоит из 2 разделов.

3.1.2. 1 раздел I части - содержит комплексные и отдельные физкультурно-оздоровительные и спортивные мероприятия для различных групп и категорий населения, формирующиеся в соответствии с задачами развития физической культуры и спорта на территории ЗАТО Железногорск.

Физкультурно-оздоровительные и спортивные мероприятия объединяются в группы следующим образом:

- среди учащихся средних общеобразовательных учреждений;
- среди учащихся начального и среднего профессионального образования, высших учебных заведений;
- среди трудовых коллективов;
- среди инвалидов и лиц с ограниченными возможностями здоровья;
- среди участников физкультурно-спортивных клубов;
- среди жителей поселков ЗАТО Железногорск;
- прочие физкультурно-оздоровительные и спортивные мероприятия.

3.1.3. 2 раздел I части - содержит комплексные и отдельные спортивные мероприятия по видам спорта в соответствии ВРВС.

Последовательность видов спорта в разделе устанавливается в алфавитном порядке по названию вида спорта в соответствии с ВРВС. Мероприятия внутри вида спорта располагаются в хронологическом порядке.

3.2.1. II часть - календарный план на подготовку и участие спортсменов ЗАТО Железногорск в ведомственных, муниципальных, региональных, всероссийских физкультурно-оздоровительных и спортивных мероприятиях включает в себя мероприятия по подготовке и участию спортсменов, входящих в сборные команды ЗАТО Железногорск по видам спорта, для участия в комплексных физкультурно-оздоровительных и спортивных мероприятиях среди различных категорий населения в мероприятиях Единого календарного плана межрегиональных, всероссийских и международных физкультурных мероприятий и спортивных мероприятий Министерства спорта России, календарного плана официальных физкультурных мероприятий и спортивных мероприятий Министерства спорта Красноярского края, календарных планов иных муниципальных образований и состоит из 2 разделов.

3.2.2. 1 Раздел II части - содержит комплексные и отдельные физкультурно-оздоровительные, спортивные мероприятия для различных групп и категорий

населения, формирующиеся в соответствии с задачами развития физической культуры и спорта.

Физкультурно-оздоровительные и спортивные мероприятия объединяются в группы следующим образом:

- среди учащихся средних общеобразовательных учреждений;
- среди учащихся начального и среднего профессионального образования, высших учебных заведений;
- среди средних и старших возрастных групп населения;
- среди инвалидов и лиц с ограниченными возможностями здоровья;
- прочие физкультурно-оздоровительные и спортивные мероприятия.

3.2.3. Раздел II части - содержит комплексные и отдельные спортивные мероприятия по видам спорта в соответствии с ВРВС и учебно-тренировочные сборы.

Последовательность видов спорта в разделе устанавливается в алфавитном порядке по названию вида спорта в соответствии с ВРВС. Мероприятия внутри вида спорта располагаются в хронологическом порядке

4. Внесение изменений и дополненийв
календарный план

4.1. Изменения и дополнения в Календарный план вносятся в следующих случаях:

4.1.1. Внесение изменений в нормативные правовые акты органов местного самоуправления ЗАТО Железногорск, на основании которых был сформирован Календарный план.

4.1.2. Включение вида спорта, спортивной дисциплины в ВРВС, внесения изменений в ВРВС в связи с объединением или разделением видов спорта на основании решения соответствующей организации (органа).

4.1.3. Внесения изменений в Единый календарный план межрегиональных, всероссийских и международных физкультурных мероприятий и спортивных мероприятий Министерства спорта России, календарный план официальных физкультурных мероприятий и спортивных мероприятий Министерства спорта Красноярского края, календарные планы иных муниципальных образований на основании решения соответствующей организации (органа).

4.1.4. Изменение условий проведения мероприятия – для внесения изменений сроков и (или) мест проведения физкультурно-оздоровительных и спортивных мероприятий на основании ходатайства организаторов мероприятия.

4.1.5. Включение мероприятия по инициативе юридических или физических лиц, либо их уполномоченных представителей, на основании ходатайства и заявления по установленной форме (приложение № 2).

4.1.6. Включение мероприятия по инициативе Администрации ЗАТО г. Железногорск, на основании решения.

4.2. Ходатайства о внесении изменений и (или) дополнений в Календарный план представляются в Отдел юридическими или физическими лицами, либо их уполномоченными представителями, заинтересованными в организации проведения физкультурно-оздоровительных и спортивных мероприятий в срок не позднее, чем за один месяц до даты проведения физкультурно-оздоровительного или спортивного мероприятия.

4.3. Ходатайства и заявления о внесении изменений и (или) дополнений в Календарный план рассматривается Администрацией ЗАТО г. Железногорск в лице Отдела на предмет обоснованности внесения изменений, полноты и правильности оформления документов, достоверности предоставленных сведений.

4.4. Изменения и дополнения в Календарный план вносятся на основании решения Администрации ЗАТО г. Железногорск.

4.5. Изменения или дополнения в Календарный план не вносятся при нарушении срока подачи документов, установленного пунктом 4.2 Порядка.

5. Основания для исключения физкультурно-оздоровительных
и спортивных мероприятий из календарного плана

5.1. Физкультурно-оздоровительные и спортивные мероприятия исключаются из Календарного плана в следующих случаях:

5.1.1. Отсутствие утвержденного положения (регламента) о проведении официального физкультурно-оздоровительного и спортивного мероприятия за один месяц до назначенной даты его проведения.

5.1.2. Исключение вида спорта, спортивной дисциплины из ВРВС.

5.1.3. Исключение физкультурно-оздоровительных и спортивных мероприятий из Единого календарного плана межрегиональных, всероссийских и международных физкультурных мероприятий и спортивных мероприятий Министерства спорта России, календарного плана официальных физкультурных мероприятий и спортивных мероприятий Министерства спорта Красноярского края, календарных планов иных муниципальных образований.

5.1.4. Исключение мероприятия по инициативе юридических или физических лиц, либо их уполномоченных представителей, на основании ходатайства.

5.1.5. Исключение мероприятия по инициативе Администрации ЗАТО г. Железногорск, на основании решения.

5.2. Пункт 5.2 является заключительным пунктом настоящего Порядка.

Приложение № 1 к Порядку формирования Календарного плана проведения официальных физкультурно-оздоровительных и спортивных мероприятий ЗАТО Железногорск

ФОРМА КАЛЕНДАРНОГО ПЛАНА ПРОВЕДЕНИЯ ОФИЦИАЛЬНЫХ ФИЗКУЛЬТУРНО-ОЗДОРОВИТЕЛЬНЫХ И СПОРТИВНЫХ МЕРОПРИЯТИЙ ЗАТО ЖЕЛЕЗНОГОРСК

№ п/п	Наименование мероприятия	Сроки проведения	Место проведения	Количество участников мероприятия	Ответственная организация (орган)

Приложение № 2 к Порядку формирования Календарного плана проведения официальных физкультурно-оздоровительных и спортивных мероприятий ЗАТО Железногорск

Форма заявления о внесении предложений по включению физкультурно-оздоровительных и спортивных мероприятий в календарный план проведения официальных физкультурно-оздоровительных и спортивных мероприятий ЗАТО Железногорск

Начальнику
Отдела по физической культуре, спорту и молодежной политике
Администрации ЗАТО г. Железногорск В.А. Суханову

_____
(полное наименование юридического лица,
_____
либо фамилия, имя, отчество, должность соответствующего
_____
должностного лица, уполномоченного действовать от имени
_____
юридического лица без доверенности, либо фамилия, имя, отчество,
_____
паспортные данные физического лица)
_____
(почтовый адрес, адрес электронной почты (при наличии))
_____
(контактный телефон)

ЗАЯВЛЕНИЕ О ВНЕСЕНИИ ПРЕДЛОЖЕНИЙ ПО ВКЛЮЧЕНИЮ ФИЗКУЛЬТУРНО-ОЗДОРОВИТЕЛЬНЫХ И СПОРТИВНЫХ МЕРОПРИЯТИЙ В КАЛЕНДАРНЫЙ ПЛАН ПРОВЕДЕНИЯ ОФИЦИАЛЬНЫХ ФИЗКУЛЬТУРНО-ОЗДОРОВИТЕЛЬНЫХ И СПОРТИВНЫХ МЕРОПРИЯТИЙ ЗАТО ЖЕЛЕЗНОГОРСК

Просим рассмотреть вопрос о включении в Календарный план проведения физкультурно-оздоровительных и спортивных мероприятий ЗАТО Железногорск

№ п/п	Наименование мероприятия	Сроки проведения	Место проведения	Участвующие организации	Общее количество участников	Ответственная организация (орган)

Источник финансового обеспечения: _____
«___»_____20__ г _____
(Подпись заявителя)

Муниципальное образование «Закрытое административно – территориальное образование Железногорск Красноярского края»
АДМИНИСТРАЦИЯ ЗАТО г.ЖЕЛЕЗНОГОРСК
ПОСТАНОВЛЕНИЕ
25.11.2014 №2271
г.Железногорск

О ВНЕСЕНИИ ИЗМЕНЕНИЙ В ПОСТАНОВЛЕНИЕ АДМИНИСТРАЦИИ ЗАТО Г. ЖЕЛЕЗНОГОРСК ОТ 07.11.2013 № 1761 «ОБ УТВЕРЖДЕНИИ МУНИЦИПАЛЬНОЙ ПРОГРАММЫ “РАЗВИТИЕ ФИЗИЧЕСКОЙ КУЛЬТУРЫ И СПОРТА В ЗАТО ЖЕЛЕЗНОГОРСК” НА 2014-2016 ГОДЫ»

Руководствуясь статьей 179 Бюджетного кодекса Российской Федерации, Федеральным законом от 06.10.2003 № 131-ФЗ «Об общих принципах организации местного самоуправления в Российской Федерации», Федеральным законом от 04.12.2007 № 329-ФЗ «О физической культуре и спорте в Российской Федерации», Уставом ЗАТО Железногорск, постановлением Администрации ЗАТО г. Железногорск от 21.08.2013 № 1301 «Об утверждении Порядка принятия решений о разработке, формировании и реализации муниципальных программ ЗАТО Железногорск», постановлением Администрации ЗАТО г. Железногорск от 30.07.2013 N 1207 «Об утверждении перечня муниципальных программ ЗАТО Железногорск»,

ПОСТАНОВЛЯЮ:

1. Внести в постановление Администрации ЗАТО г. Железногорск от 07.11.2013 № 1761 «Об утверждении муниципальной программы “Развитие физической культуры и спорта в ЗАТО Железногорск” на 2014 - 2016 годы» следующие изменения:

1.1. Строку «Информация по ресурсному обеспечению муниципальной программы, в том числе в разбивке по источникам финансирования по годам реализации программы» паспорта муниципальной программы изложить в новой редакции:

«Информация по ресурсному обеспечению муниципальной программы, в том числе в разбивке по источникам финансирования по годам реализации программы	Объем бюджетных ассигнований на реализацию муниципальной программы составляет всего: 468 374 074,00 рублей, в том числе: - средства федерального бюджета – 0,00 рублей, в том числе по годам: в 2014 году – 0,00 рублей в 2015 году – 0,00 рублей в 2016 году – 0,00 рублей; - средства краевого бюджета – 1 271 500,00 рублей, в том числе по годам: в 2014 году – 1 271 500,00 рублей в 2015 году – 0,00 рублей в 2016 году – 0,00 рублей; - средства местного бюджета – 467 102 574,00 рублей, в том числе по годам: в 2014 году – 149 123 298,00 рублей в 2015 году – 158 989 638,00 рублей в 2016 году – 158 989 638,00 рублей; - внебюджетные источники –0,00 рублей, в том числе по годам: в 2014 году –0,00 рублей в 2015 году – 0,00 рублей в 2016 году – 0,00 рублей».

1.2. Раздел 8. «Информация о ресурсном обеспечении и прогнозной оценке расходов на реализацию целей программы с учетом источников финансирования, в том числе федерального, краевого, местного бюджетов и иных внебюджетных источников, а так же перечень реализуемых ими мероприятий, в случае участия в реализации программы» паспорта муниципальной программы изложить в новой редакции:

«Объем бюджетных ассигнований на реализацию муниципальной программы составляет всего: 468 374 074,00 рублей,в том числе:

- средства федерального бюджета – 0,00 рублей, в том числе по годам:в 2014 году – 0,00 рублей
в 2015 году – 0,00 рублейв 2016 году – 0,00 рублей;
- средства краевого бюджета – 1 271 500,00 рублей, в том числе по годам:в 2014 году – 1 271 500,00 рублей
в 2015 году – 0,00 рублейв 2016 году – 0,00 рублей;
- средства местного бюджета – 467 102 574,00 рублей, в том числе по годам:в 2014 году – 149 123 298,00 рублей
в 2015 году – 158 989 638,00 рублейв 2016 году – 158 989 638,00 рублей;
- внебюджетные источники –0,00 рублей, в том числе по годам:в 2014 году –0,00 рублей
в 2015 году – 0,00 рублейв 2016 году – 0,00 рублей.

Информация о ресурсном обеспечении и прогнозной оценке расходов на реализацию целей муниципальной программы с учетом источников финансирования, в том числе по уровням бюджетной системы представлена в приложении № 2 к настоящей программе.».

1.3. Строку «Объемы и источники финансирования подпрограммы на период действия подпрограммы с указанием на источники финансирования по годам реализации подпрограммы» Подпрограммы 1 Приложения № 4 к муниципальной программе изложить в новой редакции:

«Объемы и источники финансирования подпрограммы на период действия подпрограммы с указанием на источники финансирования по годам реализации подпрограммы	Объем бюджетных ассигнований на реализацию подпрограммы составляет всего: 199 607 211,00 рублей, в том числе: - средства федерального бюджета – 0,00 рублей, в том числе по годам: в 2014 году – 0,00 рублей в 2015 году – 0,00 рублей в 2016 году – 0,00 рублей; - средства краевого бюджета – 0,00 рублей, в том числе по годам: в 2014 году – 0,00 рублей в 2015 году – 0,00 рублей в 2016 году – 0,00 рублей; - средства местного бюджета – 199 607 211,00 рублей, в том числе по годам: в 2014 году – 63 384 477,00 рублей в 2015 году – 68 111 367,00 рублей в 2016 году – 68 111 367,00 рублей; - внебюджетные источники – 0,00 рублей, в том числе по годам: в 2014 году – 0,00 рублей в 2015 году – 0,00 рублей в 2016 году – 0,00 рублей».

1.4. Подраздел 2.7 Подпрограммы 1 приложения № 4 к муниципальной Программе изложить в новой редакции:

«Обоснование финансовых, материальных и трудовых затрат
(ресурсное обеспечение подпрограммы) с указанием источников финансирования

Объем бюджетных ассигнований на реализацию подпрограммы составляет всего: 199 607 211,00 рублей,

в том числе:- средства федерального бюджета – 0,00 рублей, в том числе по годам:

в 2014 году – 0,00 рублейв 2015 году – 0,00 рублей

в 2016 году – 0,00 рублей;- средства краевого бюджета – 0,00 рублей, в том числе по годам:

в 2014 году – 0,00 рублейв 2015 году – 0,00 рублей

в 2016 году – 0,00 рублей;- средства местного бюджета – 199 607 211,00 рублей, в том числе по годам:

в 2014 году – 63 384 477,00 рублейв 2015 году – 68 111 367,00 рублей

в 2016 году – 68 111 367,00 рублей;- внебюджетные источники – 0,00 рублей, в том числе по годам:

в 2014 году – 0,00 рублейв 2015 году – 0,00 рублей

в 2016 году – 0,00 рублей.При этом расчет объема финансового обеспечения выполнения муниципального задания МАУ «КОСС» на предоставление муниципальных услуг (работ) (с учетом расходов на содержание недвижимого имущества и особо ценного движимого имущества, расходов на уплату налогов) осуществлен в соответствии с "Порядком определения нормативных затрат на оказание муниципальных услуг и нормативных затрат на содержание имущества муниципального автономного учреждения «Комбинат оздоровительных спортивных сооружений»", утвержденного Постановлением Администрации ЗАТО г.Железногорск от 07.02.2012 № 218, и на основании лимитов потребления энергоресурсов, утвержденных для муниципальных учреждений ЗАТО Железногорск постановлением Администрации ЗАТО г.Железногорск от 04.10.2013 № 1567.

Ресурсное обеспечение подпрограммы приведено в приложении № 2 к подпрограмме.».

1.5. Строку «Объемы и источники финансирования подпрограммы на период действия подпрограммы с указанием на источники финансирования по годам реализации подпрограммы» Подпрограммы 2 Приложения № 5 к муниципальной программе изложить в новой редакции:

«Объемы и источники финансирования подпрограммы на период действия подпрограммы с указанием на источники финансирования по годам реализации подпрограммы	Объем бюджетных ассигнований на реализацию подпрограммы составляет всего: 268 766 863,00 рублей, в том числе: - средства федерального бюджета – 0,00 рублей, в том числе по годам: в 2014 году – 0,00 рублей в 2015 году – 0,00 рублей в 2016 году – 0,00 рублей; - средства краевого бюджета – 1271500,00 рублей, в том числе по годам: в 2014 году – 1271500,00 рублей в 2015 году – 0,00 рублей в 2016 году – 0,00 рублей; - средства местного бюджета – 267 495 363,00 рублей, в том числе по годам: в 2014 году – 85 738 821,00 рублей в 2015 году – 90878271,00 рублей» в 2016 году – 90878271,00 рублей; - внебюджетные источники – 0,00 рублей, в том числе по годам: в 2014 году – 0,00 рублей в 2015 году – 0,00 рублей в 2016 году – 0,00 рублей».

1.6. Подраздел 2.7. Подпрограммы 2 приложения № 5 к муниципальной Программе изложить в новой редакции:

«Обоснование финансовых, материальных и трудовых затрат (ресурсное обеспечение подпрограммы) с указанием источников финансирования

Объем бюджетных ассигнований на реализацию подпрограммы составляет всего: 268 766 863,00 рублей,

в том числе:

- средства федерального бюджета – 0,00 рублей, в том числе по годам:
в 2014 году – 0,00 рублей
в 2015 году – 0,00 рублей
в 2016 году – 0,00 рублей;
- средства краевого бюджета – 1271500,00 рублей, в том числе по годам:
в 2014 году – 1271500,00 рублей
в 2015 году – 0,00 рублей
в 2016 году – 0,00 рублей;
- средства местного бюджета – 267 495 363,00 рублей, в том числе по годам:
в 2014 году – 85738821,00 рублей
в 2015 году – 90878271,00 рублей
в 2016 году – 90878271,00 рублей;
- внебюджетные источники – 0,00 рублей, в том числе по годам:
в 2014 году – 0,00 рублей
в 2015 году – 0,00 рублей
в 2016 году –0,00 рублей.

Ресурсное обеспечение подпрограммы приведено в приложении № 2 к подпрограмме 2.».

1.7. Приложение № 1 «Информация о распределении планируемых расходов по подпрограммам и отдельным мероприятиям муниципальной программы» к муниципальной программе изложить в новой редакции согласно приложению № 1 к настоящему постановлению (Приложение № 1).

1.8. Приложение № 2 «Информация о ресурсном обеспечении и прогнозной оценке расходов на реализацию целей муниципальной программы ЗАТО Железногорск с учетом источников финансирования, в том числе по уровням бюджетной системы» к муниципальной программе изложить в новой редакции согласно приложению № 2 к настоящему постановлению (Приложение № 2).

1.9. Приложение № 3 «Прогноз сводных показателей» к муниципальной программе изложить в новой редакции согласно приложению № 3 к настоящему постановлению (Приложение № 3).

1.10. Приложение № 2 «Перечень мероприятий подпрограммы» к подпрограмме 1 «Развитие массовой физической культуры и спорта» изложить в новой редакции согласно приложению № 4 к настоящему постановлению (Приложение № 4).

1.11. Приложение № 2 «Перечень мероприятий подпрограммы» к подпрограмме 2 «Предоставление дополнительного образования физкультурно-спортивной направленности» изложить в новой редакции согласно приложению № 5 к настоящему постановлению (Приложение № 5).

2. Управлению делами Администрации ЗАТО г.Железногорск (Л.В. Машенцева) довести настоящее постановление до сведения населения через газету «Город и горожане».

3. Отделу общественных связей Администрации ЗАТО г.Железногорск (И.С. Пикалова) разместить настоящее постановление на официальном сайте муниципального образования «Закрытое административно-территориальное образование Железногорск Красноярского края» в информационно-телекоммуникационной сети Интернет.

4. Контроль над исполнением настоящего постановления возложить на заместителя Главы администрации ЗАТО г. Железногорск по социальным вопросам В.Ю. Фомаиди.

5. Настоящее постановление вступает в силу после его официального опубликования.

Глава администрации С.Е.ПЕШКОВ

Приложение №1 к постановлению Администрации ЗАТО г.Железногорск от 25.11.2014 №2271
Приложение № 1 к муниципальной программе "Развитие физической культуры и спорта в ЗАТО Железногорск" на 2014-2016 годы

ИНФОРМАЦИЯ О РАСПРЕДЕЛЕНИИ ПЛАНИРУЕМЫХ РАСХОДОВ ПО ПОДПРОГРАММАМ И ОТДЕЛЬНЫМ МЕРОПРИЯТИЯМ МУНИЦИПАЛЬНОЙ ПРОГРАММЫ

Наименование	Код бюджетной классификации					Расходы (руб.), годы			
	ГРБС	Рз	Пр	ЦСР	ВР	2014	2015	2016	Итого на период
Муниципальная программа "Развитие физической культуры и спорта в ЗАТО Железногорск" на 2014-2016 годы	X	X	X	0900000	X	150 394 798,00	158 989 638,00	158 989 638,00	468 374 074,00
Подпрограмма "Развитие массовой физической культуры и спорта"	X	X	X	0910000	X	63 384 477,00	68 111 367,00	68 111 367,00	199 607 211,00
Физкультурно-оздоровительное обслуживание	X	X	X	0910001	X	58 884 477,00	63 111 367,00	63 111 367,00	185 107 211,00
Администрация закрытого административно-территориального образования город Железногорск	009	X	X	0910001	X	58 884 477,00	63 111 367,00	63 111 367,00	185 107 211,00
Массовый спорт	009	11	02	0910001	X	58 884 477,00	63 111 367,00	63 111 367,00	185 107 211,00
Субсидии автономным учреждениям на финансовое обеспечение государственного (муниципального) задания на оказание государственных (муниципальных) услуг (выполнение работ)	009	11	02	0910001	621	58 884 477,00	63 111 367,00	63 111 367,00	185 107 211,00
Проведение официальных физкультурно-оздоровительных и спортивных мероприятий городского округа ЗАТО Железногорск	X	X	X	0910002	X	2 160 000,00	2 400 000,00	2 400 000,00	6 960 000,00
Администрация закрытого административно-территориального образования город Железногорск	009	X	X	0910002	X	2 160 000,00	2 400 000,00	2 400 000,00	6 960 000,00
Массовый спорт	009	11	02	0910002	X	2 160 000,00	2 400 000,00	2 400 000,00	6 960 000,00
Субсидии автономным учреждениям на финансовое обеспечение государственного (муниципального) задания на оказание государственных (муниципальных) услуг (выполнение работ)	009	11	02	0910002	621	2 160 000,00	2 400 000,00	2 400 000,00	6 960 000,00
Обеспечение участия спортивных сборных команд ЗАТО Железногорск в выездных спортивных соревнованиях и учебно-тренировочных сборах разного уровня: ведомственного, муниципального, регионального, всероссийского	X	X	X	0910003	X	2 340 000,00	2 600 000,00	2 600 000,00	7 540 000,00
Администрация закрытого административно-территориального образования город Железногорск	009	X	X	0910003	X	2 340 000,00	2 600 000,00	2 600 000,00	7 540 000,00
Массовый спорт	009	11	02	0910003	X	2 340 000,00	2 600 000,00	2 600 000,00	7 540 000,00
Субсидии автономным учреждениям на финансовое обеспечение государственного (муниципального) задания на оказание государственных (муниципальных) услуг (выполнение работ)	009	11	02	0910003	621	2 340 000,00	2 600 000,00	2 600 000,00	7 540 000,00
Подпрограмма "Предоставление дополнительного образования физкультурно-спортивной направленности"	X	X	X	0920000	X	87 010 321,00	90 878 271,00	90 878 271,00	268 766 863,00
Оказание услуги по предоставлению дополнительного образования физкультурно-спортивной направленности	X	X	X	0920001	X	84 955 563,00	90 878 271,00	90 878 271,00	266 712 105,00
Администрация закрытого административно-территориального образования город Железногорск	009	X	X	0920001	X	84 955 563,00	90 878 271,00	90 878 271,00	266 712 105,00
Общее образование	009	07	02	0920001	X	84 955 563,00	90 878 271,00	90 878 271,00	266 712 105,00
Фонд оплаты труда казенных учреждений и взносы по обязательному социальному страхованию	009	07	02	0920001	111	24 233 567,00	25 283 716,00	25 283 716,00	74 800 999,00
Иные выплаты персоналу казенных учреждений, за исключением фонда оплаты труда	009	07	02	0920001	112	556 909,40	1 066 250,00	1 066 250,00	2 689 409,40
Прочая закупка товаров, работ и услуг для обеспечения государственных (муниципальных) нужд	009	07	02	0920001	244	4 424 989,60	4 366 955,00	4 366 955,00	13 158 899,60
Субсидии бюджетным учреждениям на финансовое обеспечение государственного (муниципального) задания на оказание государственных (муниципальных) услуг (выполнение работ)	009	07	02	0920001	611	19 912 786,00	21 314 209,00	21 314 209,00	62 541 204,00
Субсидии автономным учреждениям на финансовое обеспечение государственного (муниципального) задания на оказание государственных (муниципальных) услуг (выполнение работ)	009	07	02	0920001	621	35 802 111,00	38 821 941,00	38 821 941,00	113 445 993,00
Уплата прочих налогов, сборов и иных платежей	009	07	02	0920001	852	25 200,00	25 200,00	25 200,00	75 600,00
Создание условий для подготовки спортсменов высокого класса	X	X	X	0920002	X	612 043,00	0,00	0,00	612 043,00
Администрация закрытого административно-территориального образования город Железногорск	009	X	X	0920002	X	612 043,00	0,00	0,00	612 043,00
Общее образование	009	07	02	0920002	X	612 043,00	0,00	0,00	612 043,00
Прочая закупка товаров, работ и услуг для обеспечения государственных (муниципальных) нужд	009	07	02	0920002	244	612 043,00	0,00	0,00	612 043,00
Расходы на приобретение автотранспорта для нужд муниципальных учреждений физкультурно-спортивной направленности	X	X	X	0920003	X	100 000,00	0,00	0,00	100 000,00
Администрация закрытого административно-территориального образования город Железногорск	009	X	X	0920003	X	100 000,00	0,00	0,00	100 000,00
Общее образование	009	07	02	0920003	X	100 000,00	0,00	0,00	100 000,00
Субсидии бюджетным учреждениям на иные цели	009	07	02	0920003	612	100 000,00	0,00	0,00	100 000,00
Софинансирование расходов на приобретение спортивного специализированного оборудования, инвентаря, экипировки для занятий физической культурой и спортом лиц с ограниченными возможностями здоровья и инвалидов в муниципальных учреждениях дополнительного образования детей физкультурно-спортивной направленности в 2014 году	X	X	X	0920004	X	1 215,00	0,00	0,00	1 215,00
Администрация закрытого административно-территориального образования город Железногорск	009	X	X	0920004	X	1 215,00	0,00	0,00	1 215,00
Общее образование	009	07	02	0920004	X	1 215,00	0,00	0,00	1 215,00
Субсидии автономным учреждениям на иные цели	009	07	02	0920004	622	1 215,00	0,00	0,00	1 215,00
Расходы за счёт безвозмездных поступлений на приобретение материалов для подготовки спортивного инвентаря	X	X	X	0920005	X	70 000,00	0,00	0,00	70 000,00

Администрация закрытого административно-территориального образования город Железногорск	009	X	X	0920005	X	70 000,00	0,00	0,00	70 000,00
Общее образование	009	07	02	0920005	X	70 000,00	0,00	0,00	70 000,00
Прочая закупка товаров, работ и услуг для обеспечения государственных (муниципальных) нужд	009	07	02	0920005	244	70 000,00	0,00	0,00	70 000,00
Расходы на приобретение спортивного специализированного оборудования, инвентаря, экипировки для занятий физической культурой и спортом лиц с ограниченными возможностями здоровья и инвалидов в муниципальных учреждениях дополнительного образования детей физкультурно-спортивной направленности в 2014 году	X	X	X	0927436	X	121 500,00	0,00	0,00	121 500,00
Администрация закрытого административно-территориального образования город Железногорск	009	X	X	0927436	X	121 500,00	0,00	0,00	121 500,00
Общее образование	009	07	02	0927436	X	121 500,00	0,00	0,00	121 500,00
Субсидии автономным учреждениям на иные цели	009	07	02	0927436	622	121 500,00	0,00	0,00	121 500,00
Приобретение автотранспорта для нужд муниципальных учреждений физкультурно-спортивной направленности	X	X	X	0927704	X	1 150 000,00	0,00	0,00	1 150 000,00
Администрация закрытого административно-территориального образования город Железногорск	009	X	X	0927704	X	1 150 000,00	0,00	0,00	1 150 000,00
Общее образование	009	07	02	0927704	X	1 150 000,00	0,00	0,00	1 150 000,00
Субсидии бюджетным учреждениям на иные цели	009	07	02	0927704	612	525 000,00	0,00	0,00	525 000,00
Субсидии автономным учреждениям на иные цели	009	07	02	0927704	622	625 000,00	0,00	0,00	625 000,00

Начальник Отдела по физической культуре, спорту и молодежной политике Администрации ЗАТО г. Железногорск В.А.СУХАНОВ

Приложение №2 к постановлению Администрации ЗАТО г. Железногорск от 25.11. 2014 № 2271
Приложение № 2 к муниципальной программе «Развитие физической культуры и спорта в ЗАТО Железногорск» на 2014-2016 годы

ИНФОРМАЦИЯ О РЕСУРСНОМ ОБЕСПЕЧЕНИИ И ПРОГНОЗНОЙ ОЦЕНКЕ РАСХОДОВ НА РЕАЛИЗАЦИЮ ЦЕЛЕЙ МУНИЦИПАЛЬНОЙ ПРОГРАММЫ ЗАТО ЖЕЛЕЗНОГОРСК С УЧЕТОМ ИСТОЧНИКОВ ФИНАНСИРОВАНИЯ, В ТОМ ЧИСЛЕ ПО УРОВНЯМ БЮДЖЕТНОЙ СИСТЕМЫ

Статус	Наименование муниципальной программы, подпрограммы муниципальной программы	Исполнители	Оценка расходов (руб.), годы			
			2014	2015	2016	Итого на период
Муниципальная программа	«Развитие физической культуры и спорта в ЗАТО Железногорск» на 2014-2016 годы	Всего	150394798,00	158989638,00	158989638,00	468374074,00
		в том числе:				0,00
		федеральный бюджет	0,00	0,00	0,00	0,00
		краевой бюджет	1271500,00	0,00	0,00	1271500,00
		внебюджетные источники	0,00	0,00	0,00	0,00
		местный бюджет	149123298,00	158989638,00	158989638,00	467102574,00
		юридические лица	0,00	0,00	0,00	0,00
Подпрограмма 1	«Развитие массовой физической культуры и спорта»	Всего	63384477,00	68111367,00	68111367,00	199607211,00
		в том числе:				
		федеральный бюджет	0,00	0,00	0,00	0,00
		краевой бюджет	0,00	0,00	0,00	0,00
		внебюджетные источники	0,00	0,00	0,00	0,00
		местный бюджет	63384477,00	68111367,00	68111367,00	199607211,00
		юридические лица	0,00	0,00	0,00	0,00
Подпрограмма 2	«Предоставление дополнительного образования физкультурно-спортивной направленности"	Всего	87010321,00	90878271,00	90878271,00	268766863,00
		в том числе:				
		федеральный бюджет	0,00	0,00	0,00	0,00
		краевой бюджет	1271500,00	0,00	0,00	1271500,00
		внебюджетные источники	0,00	0,00	0,00	0,00
		местный бюджет	85738821,00	90878271,00	90878271,00	267495363,00
		юридические лица	0,00	0,00	0,00	0,00

Начальник Отдела по физической культуре, спорту и молодежной политике Администрации ЗАТО г. Железногорск В.А.СУХАНОВ

Приложение № 3 к постановлению Администрации ЗАТО г. Железногорск от 25.11.2014 № 2271
Приложение № 3 к муниципальной программе «Развитие физической культуры и спорта в ЗАТО Железногорск» на 2014-2016 годы

ПРОГНОЗ СВОДНЫХ ПОКАЗАТЕЛЕЙ МУНИЦИПАЛЬНЫХ ЗАДАНИЙ

Наименование услуги, показателя объема услуги (работы)	Значение показателя объема услуги (работы)					Расходы местного бюджета на оказание (выполнение) муниципальной услуги (работы), руб.				
	2012	2013	2014	2015	2016	2012	2013	2014	2015	2016
1	2	3	4	5	6	7	8	9	10	11
Наименование услуги (работы) и ее содержание: Физкультурно-оздоровительное обслуживание										
Показатель объема услуги (работы):	человеко - посещение									
Подпрограмма 1	«Развитие массовой физической культуры и спорта»									
1.1. Физкультурно-оздоровительное обслуживание	209 667	210 000	210 200	210 400	210 600	48748685,00*	57537703,00*	58884477,00*	63111367,00*	63111367,00*

Наименование услуги (работы) и ее содержание: Проведение официальных физкультурно-оздоровительных и спортивных мероприятий городского округа ЗАТО Железногорск										
Показатель объема услуги:	количество проведенных мероприятий (1 мероприятие)									
Подпрограмма 1	«Развитие массовой физической культуры и спорта»									
1	2	3	4	5	6	7	8	9	10	11
1.2. Проведение официальных физкультурно-оздоровительных и спортивных мероприятий городского округа ЗАТО Железногорск	130	130	130	130	130	2 535000,00	2523880,00	2160000,00	2400000,00	2400000,00
Наименование услуги (работы) и ее содержание: Обеспечение участия спортивных сборных команд ЗАТО Железногорск в выездных спортивных соревнованиях и учебно-тренировочных сборах разного уровня: ведомственного, муниципального, регионального, всероссийского										
Показатель объема работы:	не установлен									
Подпрограмма 1	«Развитие массовой физической культуры и спорта»									
1.3. Обеспечение участия спортивных сборных команд ЗАТО Железногорск в выездных спортивных соревнованиях и учебно-тренировочных сборах разного уровня: ведомственного, муниципального, регионального, всероссийского	не установлен	не установлен	не установлен	не установлен	не установлен	4465000,00	3100000,00	2340000,00	2600000,00	2600000,00

Наименование услуги (работы) и ее содержание: Оказание услуги по предоставлению дополнительного образования физкультурно-спортивной направленности										
Показатель объема услуги:	человек									
Подпрограмма 2	«Предоставление дополнительного образования физкультурно-спортивной направленности»									
2.1. Оказание услуги по предоставлению дополнительного образования физкультурно - спортивной направленности	2 485	2 500	2 535	2 565	2 650	61863022,00	76268845,00	84 955 563,00	90878271,00	90878271,00

Содержание работы: - обеспечение питанием, проживанием, проездом до места проведения соревнований, учебно-тренировочных сборов.
Планируемый результат выполнения работы: участие сборных команд по различным видам спорта и разных возрастов в выездных спортивных соревнованиях и учебно-тренировочных сборах согласно "Календарному плану проведения физкультурно-оздоровительных и спортивных мероприятий ЗАТО Железногорск"
* с учетом расходов на содержание недвижимого и особо ценного движимого имущества, расходов на уплату налогов

Начальник Отдела по физической культуре, спорту и молодежной политике Администрации ЗАТО г. Железногорск В.А.СУХАНОВ

Приложение № 4 к постановлению Администрации ЗАТО г. Железногорск от 25.11. 2014 № 2271
Приложение № 2 к подпрограмме 1 «Развитие массовой физической культуры и спорта»

ПЕРЕЧЕНЬ МЕРОПРИЯТИЙ ПОДПРОГРАММЫ

Цели, задачи, мероприятия, подпрограммы	ГРБС	Код бюджетной классификации				Расходы (руб.), годы				Ожидаемый результат от реализации подпрограммного мероприятия (в натуральном выражении)
		ГРБС	РзПР	ЦСР	ВР	2014	2015	2016	Итого на период	
Цель подпрограммы: Обеспечение условий для развития на территории ЗАТО Железногорск физической культуры и массового спорта, организация проведения официальных физкультурно-оздоровительных и спортивных мероприятий городского округа										
Задача 1:Реализация мероприятий "Календарного плана проведения официальных физкультурно-оздоровительных и спортивных мероприятий ЗАТО Железногорск"										
Мероприятие 1.1. Проведение официальных физкультурно-оздоровительных и спортивных мероприятий городского округа ЗАТО Железногорск	Администрация ЗАТО г. Железногорск	009	1102	0910002	621	2160000,00	2400000,00	2400000,00	6960000,00	Предоставление МАУ «КОСС» муниципальных услуг (работ) физическим и юридическим лицам – в рамках выполнения установленного учредителем муниципального задания: - не менее 130 мероприятий в год
Задача 2: Предоставление муниципальной услуги «Физкультурно-оздоровительное обслуживание»										
Мероприятие 2.1. Физкультурно-оздоровительное обслуживание	Администрация ЗАТО г. Железногорск	009	1102	0910001	621	58884477,00	63111367,00	63111367,00	185107211,00	Предоставление МАУ «КОСС» муниципальных услуг (работ) физическим и юридическим лицам – в рамках выполнения установленного учредителем муниципального задания: - не менее 210 200 человеко-посещений в 2014 году, 210 400 человеко-посещений в 2015 году, 210 600 человеко-посещений в 2016 году
Задача 3: Содействие в реализации мероприятий по осуществлению образовательной деятельности, направленной на реализацию дополнительных образовательных программ физкультурно-спортивной направленности										
Мероприятие 3.1. Обеспечение участия спортивных сборных команд ЗАТО Железногорск в выездных спортивных соревнованиях и учебно-тренировочных сборах разного уровня: ведомственного, муниципального, регионального, всероссийского	Администрация ЗАТО г. Железногорск	009	1102	0910003	621	2340000,00	2600000,00	2600000,00	7540000,00	Участия спортивных сборных команд ЗАТО Железногорск в выездных спортивных соревнованиях и учебно-тренировочных сборах разного уровня
Итого по подпрограмме:		009	0702	X	X	63384477,00	68111367,00	68111367,00	199607211,00	
В том числе :										
ГРБС:	Администрация ЗАТО г. Железногорск	009	0702	X	X	63384477,00	68111367,00	68111367,00	199607211,00	

Начальник Отдела по физической культуре, спорту и молодежной политике Администрации ЗАТО г. Железногорск В.А. СУХАНОВ

Приложение № 5 к постановлению Администрации ЗАТО г. Железногорск от 25.11. 2014 № 2271
Приложение № 2 к подпрограмме 2 «Предоставление дополнительного образования физкультурно-спортивной направленности»

ПЕРЕЧЕНЬ МЕРОПРИЯТИЙ ПОДПРОГРАММЫ

Цели, задачи, мероприятия, подпрограммы	ГРБС	Код бюджетной классификации				Расходы (руб.), годы				Ожидаемый результат от реализации подпрограммного мероприятия (в натуральном выражении)
		ГРБС	РзПР	ЦСР	ВР	2014	2015	2016	Итого на период	
Цель подпрограммы: Организация предоставления дополнительного образования детям в муниципальных образовательных учреждениях дополнительного образования детей физкультурно-спортивной направленности										
Задача 1:Предоставление муниципальной услуги «Предоставление дополнительного образования физкультурно-спортивной направленности»										
Мероприятие 1.1. Оказание услуги по предоставлению дополнительного образования физкультурно-спортивной направленности	Администрация ЗАТО г. Железногорск	009	0702	0920001	621	35802111,00	38821941,00	38821941,00	113445993,00	Оказание муниципальной услуги «Предоставление дополнительного образования физкультурно-спортивной направленности» потребителям: в 2014 году -2535 учащимся,в 2015 - 2565 учащимся, в 2016 -2650 учащимся.
	Администрация ЗАТО г. Железногорск	009	0702	0920001	611	19912786,00	21314209,00	21314209,00	62541204,00	
	МКУ "Централизованная бухгалтерия"	009	0702	0920001	111	24233567,00	25283716,00	25283716,00	74800999,00	
		009	0702	0920001	112	556909,40	1066250,00	1066250,00	2689409,40	
		009	0702	0920001	244	4424989,60	4366955,00	4366955,00	13158899,60	
		009	0702	0920001	852	25200,00	25200,00	25200,00	75600,00	
Задача 2: Материально-техническое обеспечение учебно-тренировочного процесса и содержания муниципальных образовательных учреждений дополнительного образования детей физкультурно-спортивной направленности										
Мероприятие 2.1. Приобретение автотранспорта для нужд муниципальных учреждений физкультурно-спортивной направленности	Администрация ЗАТО г. Железногорск	009	0702	0927704	612	525000,00	0,00	0,00	525000,00	Приобретение двух автобусов для нужд муниципальных учреждений физкультурно-спортивной направленности
		009	0702	0927704	622	625000,00	0,00	0,00	625000,00	
Мероприятие 2.2. Создание условий для подготовки спортсменов высокого класса	МКУ "Централизованная бухгалтерия"	009	0702	0920002	244	612043,00	0,00	0,00	612043,00	Подготовка спортсменов высокого класа, членов сборной команды Красноярского края
Мероприятие 2.3. Расходы на приобретение автотранспорта для нужд муниципальных учреждений физкультурно-спортивной направленности	Администрация ЗАТО г. Железногорск	009	0702	0920003	612	100000,00	0,00	0,00	100000,00	Приобретение двух автобусов для нужд муниципальных учреждений физкультурно-спортивной направленности
Мероприятие 2.4. Софинансирование расходов на приобретение спортивного специализированного оборудования, инвентаря, экипировки для занятий физической культурой и спортом лиц с ограниченными возможностями здоровья и инвалидов в муниципальных учреждениях дополнительного образования детей физкультурно-спортивной направленности в 2014 году	Администрация ЗАТО г. Железногорск	009	0702	0920004	622	1215,00	0,00	0,00	1215,00	Создание условий для занятий физической культурой и спортом для лиц с ограниченными возможностями здоровья и инвалидов
Мероприятие 2.5. Расходы на приобретение спортивного специализированного оборудования, инвентаря, экипировки для занятий физической культурой и спортом лиц с ограниченными возможностями здоровья и инвалидов в муниципальных учреждениях дополнительного образования детей физкультурно-спортивной направленности в 2014 году	Администрация ЗАТО г. Железногорск	009	0702	0927436	622	121500,00	0,00	0,00	121500,00	Увеличение доли лиц с ограниченными возможностями здоровья и инвалидов, занимающихся физической культурой и спортом с 9,1% (507 чел.) до 9,4 % (522 чел.)
Мероприятие 2.6. Расходы за счет безвозмездных поступлений на приобретение материалов для подготовки спортивного инвентаря	МКУ "Централизованная бухгалтерия"	009	0702	0920005	244	70000,00	0,00	0,00	70000,00	Улучшение качества подготовки спортивного инвентаря.
Итого по подпрограмме:		009	0702	X	X	87010321,00	90878271,00	90878271,00	268766863,00	
В том числе :										
ГРБС:	Администрация ЗАТО г. Железногорск	009	0702	X	X	87010321,00	90878271,00	90878271,00	268766863,00	

Начальник Отдела по физической культуре, спорту и молодежной политике Администрации ЗАТО г. Железногорск В.А.СУХАНОВ

Муниципальное образование «Закрытое административно – территориальное образование Железногорск Красноярского края»
СОВЕТ ДЕПУТАТОВ ЗАТО г.ЖЕЛЕЗНОГОРСК
РЕШЕНИЕ
25 ноября 2014 №52-266Р
г.Железногорск

О ВНЕСЕНИИ ИЗМЕНЕНИЙ И ДОПОЛНЕНИЙ В РЕШЕНИЕ СОВЕТА ДЕПУТАТОВ ЗАТО Г. ЖЕЛЕЗНОГОРСК ОТ 17.12.2013 № 43-233Р «О БЮДЖЕТЕ ЗАТО ЖЕЛЕЗНОГОРСК НА 2014 ГОД И ПЛАНОВЫЙ ПЕРИОД 2015-2016 ГОДОВ»

В соответствии с Бюджетным кодексом Российской Федерации, Федеральным Законом от 06.10.2003 № 131-ФЗ «Об общих принципах организации местного самоуправления в Российской Федерации», решением Совета депутатов ЗАТО г. Железногорск от 20.07.2010 № 6-35Р "Об утверждении Положения «О бюджетном процессе в ЗАТО Железногорск»", на основании статьи 28 Устава ЗАТО Железногорск, Совет депутатов

Р Е Ш И Л:

1. Внести и утвердить изменения и дополнения в решение Совета депутатов ЗАТО г. Железногорск от 17.12.2013 № 43-233Р «О бюджете ЗАТО Железногорск на 2014 год и плановый период 2015-2016 годов»:

1.1. В подпункте 1.1 цифры «3 881 776 693,00» заменить цифрами «4 058 403 704,32», цифры «2 866 055 107,75» заменить цифрами «3 012 180 738,49».

1.2. В подпункте 1.2 цифры «3 994 385 595,34» заменить цифрами «4 138 351 730,62».

1.3. В подпункте 1.3 цифры «112 608 902,34» заменить цифрами «79 948 026,30».

1.4. В подпункте 1.4 цифры «112 608 902,34» заменить цифрами «79 948 026,30».

1.5. В пункте 7 цифры «486 171 186,19» заменить цифрами «532 594 016,93».

1.6. В пункте 12 цифры «220 471 074,86» заменить цифрами «226 559 799,86».

1.7. В пункте 13 цифры «59 738 594,84» заменить цифрами «27 077 718,80», цифры «149 176 056,84» заменить цифрами «116 515 180,80», цифры «206 176 056,84» заменить цифрами «173 515 180,80».

1.8. В пункте 14 цифры «1 018 011 971,32» заменить цифрами «1 048 554 438,40».

1.9. Изложить в новой редакции следующие приложения к решению Совета депутатов ЗАТО г.Железногорск от 17.12.2013 № 43-233Р «О бюджете ЗАТО Железногорск на 2014 год и плановый период 2015-2016 годов»:

- приложение № 1 «Источники внутреннего финансирования дефицита бюджета ЗАТО Железногорск на 2014 год и плановый период 2015-2016 годов» (Приложение № 1);
- приложение № 2 «Главные администраторы доходов местного бюджета и главные администраторы источников внутреннего финансирования дефицита местного бюджета» (Приложение № 2);
- приложение № 3 «Доходы бюджета ЗАТО Железногорск на 2014 год» (Приложение № 3);
- приложение № 6 «Распределение бюджетных ассигнований по разделам и подразделам классификации расходов бюджетов Российской Федерации на 2014 год» (Приложение № 4);
- приложение № 9 «Ведомственная структура расходов бюджета ЗАТО Железногорск на 2014 год» (Приложение № 5);
- приложение № 12 «Распределение бюджетных ассигнований по разделам и подразделам, целевым статьям (муниципальным программам и непрограммным направлениям деятельности), группам и подгруппам видов расходов классификации расходов местного бюджета на 2014 год» (Приложение № 6);
- приложение № 15 «Распределение бюджетных ассигнований по целевым статьям (муниципальным программам и непрограммным направлениям деятельности), группам и подгруппам видов расходов, разделам, подразделам классификации расходов местного бюджета на 2014 год» (Приложение № 7);
- приложение № 18 «Программа муниципальных внутренних заимствований ЗАТО Железногорск на 2014 год и плановый период 2015-2016 годов» (Приложение № 8);
- приложение № 19 «Порядок предоставления субсидий из бюджета ЗАТО Железногорск в 2014 году и плановом периоде 2015-2016 годов» (Приложение № 9).

2. Контроль за исполнением настоящего решения возложить на председателя комиссии по бюджету, финансам и налогам А.И.Коновалова.

3. Настоящее решение вступает в силу после его официального опубликования.

Глава ЗАТО г.Железногорск В.В.МЕДВЕДЕВ

Приложение № 1 к решению Совета депутатов от 25 ноября 2014 № 52-266Р
Приложение № 1 к решению Совета депутатов от 17.12.2013 № 43-233Р

ИСТОЧНИКИ ВНУТРЕННЕГО ФИНАНСИРОВАНИЯ ДЕФИЦИТА БЮДЖЕТА ЗАТО ЖЕЛЕЗНОГОРСК НА 2014 ГОД И ПЛАНОВЫЙ ПЕРИОД 2015-2016 ГОДОВ

(рублей)

№ п/п	Наименование показателя	Код показателя	сумма на 2014 год	сумма на 2015 год	сумма на 2016 год
1	Кредиты кредитных организаций в валюте Российской Федерации	801 01 02 00 00 00 0000 000	27 077 718,80	89 437 462,00	57 000 000,00
2	Получение кредитов от кредитных организаций в валюте Российской Федерации	801 01 02 00 00 00 0000 700	27 077 718,80	116 515 180,80	173 515 180,80
3	Получение кредитов от кредитных организаций бюджетом городского округа в валюте Российской Федерации	801 01 02 00 00 04 0000 710	27 077 718,80	116 515 180,80	173 515 180,80
4	Погашение кредитов, предоставленных кредитными организациями в валюте Российской Федерации	801 01 02 00 00 00 0000 800		27 077 718,80	116 515 180,80
5	Погашение бюджетом городского округа кредитов от кредитных организаций в валюте Российской Федерации	801 01 02 00 00 04 0000 810		27 077 718,80	116 515 180,80
6	Изменение остатков средств на счетах по учету средств бюджета	801 01 05 00 00 00 0000 000	52 870 307,50	0,00	0,00
7	Увеличение остатков средств бюджетов	801 01 05 00 00 00 0000 500	-4 085 481 423,12	-3 455 384 657,80	-3 496 090 125,80
8	Увеличение прочих остатков средств бюджетов	801 01 05 02 00 00 0000 500	-4 085 481 423,12	-3 455 384 657,80	-3 496 090 125,80
9	Увеличение прочих остатков денежных средств бюджетов	801 01 05 02 01 00 0000 510	-4 085 481 423,12	-3 455 384 657,80	-3 496 090 125,80
10	Увеличение прочих остатков денежных средств бюджета городского округа	801 01 05 02 01 04 0000 510	-4 085 481 423,12	-3 455 384 657,80	-3 496 090 125,80
11	Уменьшение остатков средств бюджетов	801 01 05 00 00 00 0000 600	4 138 351 730,62	3 455 384 657,80	3 496 090 125,80
12	Уменьшение прочих остатков средств бюджетов	801 01 05 02 00 00 0000 600	4 138 351 730,62	3 455 384 657,80	3 496 090 125,80
13	Уменьшение прочих остатков денежных средств бюджетов	801 01 05 02 01 00 0000 610	4 138 351 730,62	3 455 384 657,80	3 496 090 125,80
14	Уменьшение прочих остатков денежных средств бюджета городского округа	801 01 05 02 01 04 0000 610	4 138 351 730,62	3 455 384 657,80	3 496 090 125,80
15	Итого источников финансирования дефицита		79 948 026,30	89 437 462,00	57 000 000,00

Приложение № 2 к решениею Совета депутатов от 25 ноября 2014 № 52-266Р
Приложение № 2 к решениею Совета депутатов от 17.12.2013 № 43-233Р

ГЛАВНЫЕ АДМИНИСТРАТОРЫ ДОХОДОВ МЕСТНОГО БЮДЖЕТА И ГЛАВНЫЕ АДМИНИСТРАТОРЫ ИСТОЧНИКОВ ВНУТРЕННЕГО ФИНАНСИРОВАНИЯ ДЕФИЦИТА МЕСТНОГО БЮДЖЕТА
ГЛАВНЫЕ АДМИНИСТРАТОРЫ ДОХОДОВ МЕСТНОГО БЮДЖЕТА

№ строки	Код главного администратора	Код дохода бюджета	Наименование показателя
1	009	Администрация закрытого административно-территориального образования город Железногорск(Администрация ЗАТО г. Железногорск)	
2	009	1 08 07150 01 1000 110	Государственная пошлина за выдачу разрешения на установку рекламной конструкции
3	009	1 08 07173 01 1000 110	Государственная пошлина за выдачу органом местного самоуправления городского округа специального разрешения на движение по автомобильным дорогам транспортных средств, осуществляющих перевозки опасных, тяжеловесных и (или) крупногабаритных грузов, зачисляемая в бюджеты городских округов
4	009	1 11 05012 04 0000 120	Доходы, получаемые в виде арендной платы за земельные участки, государственная собственность на которые не разграничена и которые расположены в границах городских округов, а также средства от продажи права на заключение договоров аренды указанных земельных участков
5	009	1 11 05024 04 0000 120	Доходы, получаемые в виде арендной платы, а также средства от продажи права на заключение договоров аренды за земли, находящиеся в собственности городских округов (за исключением земельных участков муниципальных бюджетных и автономных учреждений)
6	009	1 11 09044 04 0000 120	Прочие поступления от использования имущества, находящегося в собственности городских округов (за исключением имущества муниципальных бюджетных и автономных учреждений, а также имущества муниципальных унитарных предприятий, в том числе казенных)
7	009	1 12 04041 04 0000 120	Плата за использование лесов, расположенных на землях иных категорий, находящихся в собственности городских округов, в части оплаты по договору купли-продажи лесных насаждений
8	009	1 12 04042 04 0000 120	Плата за использование лесов, расположенных на землях иных категорий, находящихся в собственности городских округов, в части арендной платы
9	009	1 13 01994 04 0300 130	Прочие доходы от оказания платных услуг (работ) получателями средств бюджетов городских округов (доходы от продажи услуг)
10	009	1 13 02064 04 0000 130	Доходы, поступающие в порядке возмещения расходов, понесенных в связи с эксплуатацией имущества городских округов
11	009	1 13 02994 04 0200 130	Прочие доходы от компенсации затрат бюджетов городских округов (частичная оплата путевок в летние лагеря, экспедиции)
12	009	1 13 02994 04 0400 130	Прочие доходы от компенсации затрат бюджетов городских округов (оплата восстановительной стоимости зеленых насаждений при вынужденном сносе и ущерба при незаконных рубках, повреждений, уничтожений зеленых насаждений на территории ЗАТО Железногорск)
13	009	1 13 02994 04 0500 130	Прочие доходы от компенсации затрат бюджетов городских округов (плата за эвакуацию траспортных средств, имеющих признаки бесхозяйных и брошенных)
14	009	1 13 02994 04 0700 130	Прочие доходы от компенсации затрат бюджетов городских округов (возврат дебиторской задолженности прошлых лет по федеральным целевым средствам)
15	009	1 14 01040 04 0000 410	Доходы от продажи квартир, находящихся в собственности городских округов
16	009	1 14 02043 04 0000 410	Доходы от реализации иного имущества, находящегося в собственности городских округов (за исключением имуества муниципальных бюджетных и автономных учреждений, а также имущества муниципальных унитарных предприятий, в том числе казенных), в части реализации основных средств по указанному имуществу
17	009	1 15 02040 04 0600 140	Платежи, взимамые органами местного самоуправления (организациями) городских округов за выполнение определенных функций (создание семейного захоронения на муниципальных кладбищах ЗАТО Железногорск)
18	009	1 16 25073 04 0000 140	Денежные взыскания (штрафы) за нарушение лесного законодательства на лесных участках, находящихся в собственности городских округов
19	009	1 16 33040 04 0000 140	Денежные взыскания (штрафы) за нарушение законодательства Российской Федерации о размещении заказов на поставки товаров, выполнение работ, оказание услуг для нужд городских округов
20	009	1 16 37030 04 0000 140	Поступление сумм в возмещение вреда, причиняемого автомобильным дорогам местного значения транспортными средствами, осуществляющим перевозки тяжеловесных и (или) крупногабаритных грузов, зачисляемые в бюджеты городских округов
21	009	1 16 51020 02 0000 140	Денежные взыскания (штрафы), установленные законами субъектов Российской Федерации за несоблюдение муниципальных правовых актов, зачисляемые в бюджеты городских округов
22	009	1 16 90040 04 0000 140	Прочие поступления от денежных взысканий (штрафов) и иных сумм в возмещении ущерба, зачисляемые в бюджеты городских округов
23	009	1 17 05040 04 0000 180	Прочие неналоговые доходы бюджетов городских округов
24	009	1 17 01040 04 0000 180	Невыясненные поступления, зачисляемые в бюджеты городских округов
25	009	2 03 04010 04 0000 180	Предоставление государственными (муниципальными) организациями грантов для получателей средств бюджетов городских округов
26	009	2 03 04020 04 0000 180	Поступления от денежных пожертвований, предоставляемых государственными (муниципальными) организациями получателям средств бюджетов городских округов
27	009	2 03 04099 04 0000 180	Прочие безвозмездные поступления от государственных (муниципальных) организаций в бюджеты городских округов
28	009	2 04 04010 04 0000 180	Предоставление негосударственными организациями грантов для получателей средств бюджетов городских округов
29	009	2 04 04020 04 0000 180	Поступления от денежных пожертвований, предоставляемых негосударственными организациями получателям средств бюджетов городских округов
30	009	2 04 04099 04 0000 180	Прочие безвозмездные поступления от негосударственных организаций в бюджеты городских округов
31	009	2 07 04020 04 0000 180	Поступления от денежных пожертвований, предоставляемых физическими лицами получателям средств бюджетов городских округов
32	009	2 07 04050 04 0000 180	Прочие безвозмездные поступления в бюджеты городских округов
33	009	2 18 04010 04 0000 180	Доходы бюджетов городских округов от возврата бюджетными учреждениями остатков субсидий прошлых лет
34	009	2 18 04020 04 0000 180	Доходы бюджетов городских округов от возврата автономными учреждениями остатков субсидий прошлых лет
35	013	Совет депутатов закрытого административно-территориального образования город Железногорск Красноярского края (Совет депутатов ЗАТО г.Железногорск)	
36	013	1 16 90040 04 0000 140	Прочие поступления от денежных взысканий (штрафов) и иных сумм в возмещении ущерба, зачисляемые в бюджеты городских округов
37	013	1 17 05040 04 0000 180	Прочие неналоговые доходы бюджетов городских округов
38	013	1 17 01040 04 0000 180	Невыясненные поступления, зачисляемые в бюджеты городских округов
39	801	Финансовое управление Администрации ЗАТО г. Железногорск	
40	801	1 16 33040 04 0000 140	Денежные взыскания (штрафы) за нарушение законодательства Российской Федерации о размещении заказов на поставки товаров, выполнение работ, оказание услуг для нужд городских округов
41	801	1 16 90040 04 0000 140	Прочие поступления от денежных взысканий (штрафов) и иных сумм в возмещении ущерба, зачисляемые в бюджеты городских округов
42	801	1 17 05040 04 0000 180	Прочие неналоговые доходы бюджетов городских округов
43	801	1 17 01040 04 0000 180	Невыясненные поступления, зачисляемые в бюджеты городских округов
44	801	2 02 01001 04 2712 151	Дотации на выравнивание бюджетной обеспеченности поселений
45	801	2 02 01007 04 0000 151	Дотации, связанные с особым режимом безопасного функционирования закрытых административно-территориальных образований
46	801	2 02 02008 04 0000 151	Субсидии на предоставление социальных выплат молодым семьям на приобретение (строительство) жилья за счет средств краевого бюджета
47	801	2 02 02009 04 8000 151	Субсидии на поддержку малого и среднего предпринимательства, включая крестьянские (фермерские) хозяйства за счет средств федерального бюджета
48	801	2 02 02009 04 9000 151	Субсидии для реализации мероприятий, предусмотренных муниципальными программами развития субъектов малого и среднего предпринимательства
49	801	2 02 02051 04 0000 151	Субсидии на реализацию федеральных целевых программ
50	801	2 02 02999 04 1021 151	Субсидии на частичное финансирование (возмещение) расходов на региональные выплаты и выплаты, обеспечивающие уровень заработной платы работников бюджетной сферы не ниже размера минимальной заработной платы (минимального размера оплаты труда)
51	801	2 02 02999 04 1031 151	Субсидии на частичное финансирование (возмещение) расходов на персональные выплаты, устанавливаемые в целях повышения оплаты труда молодым специалистам
52	801	2 02 02999 04 1095 151	Субсидии на обеспечение беспрепятственного доступа к муниципальным учреждениям социальной инфраструктуры (устройство внешних пандусов, входных дверей, установка подъемного устройства, замена лифтов, в том числе проведение необходимых согласований, зон оказания услуг, санитарно-гигиенических помещений, прилегающих территорий, оснащение системами с дублирующими световыми устройствами, информационными табло с тактильной пространственно-рельефной информацией и другое)
53	801	2 02 02999 04 5392 151	Субсидии на создание и развитие сети многофункциональных центров за счет средств федерального бюджета
54	801	2 02 02999 04 7421 151	Субсидии бюджетам муниципальных образований на введение дополнительных мест в системе дошкольного образования детей посредством реконструкции и капитального ремонта зданий под дошкольные образовательные учреждения, реконструкции и капитального ремонта зданий образовательных учреждений для создания условий, позволяющих реализовать основную общеобразовательную программу дошкольного образования детей, а также приобретение оборудования, мебели
55	801	2 02 02999 04 7436 151	Субсидии на приобретение спортивного специализированного оборудования, инвентаря, экипировки для занятий физической культурой и спортом лиц с ограниченными возможностями здоровья и инвалидов в муниципальных учреждениях дополнительного образования детей физкультурно-спортивной направленности
56	801	2 02 02999 04 7441 151	Субсидии в целях финансовой поддержки муниципальных учреждений, иных муниципальных организаций, оказывающих услуги по отдыху, оздоровлению и занятости детей
57	801	2 02 02999 04 7444 151	Субсидии на приобретение и монтаж модульных зданий жилых корпусов (корпусов для реализации образовательных программ) в муниципальных учреждениях
58	801	2 02 02999 04 7454 151	Субсидии на развитие системы патриотического воспитания в рамках деятельности муниципальных молодежных центров
59	801	2 02 02999 04 7456 151	Субсидии бюджетам муниципальных образований на поддержку деятельности муниципальных молодежных центров
60	801	2 02 02999 04 7479 151	Субсидии на приобретение веб-камер для муниципальных архивов в целях обеспечения их участия в мероприятиях в режиме on-line
61	801	2 02 02999 04 7481 151	Субсидии на поддержку социокультурных проектов муниципальных учреждений культуры и образовательных учреждений в области культуры
62	801	2 02 02999 04 7485 151	Субсидии на оснащение муниципальных музеев и библиотек Красноярского края программным обеспечением, в том числе для ведения электронного каталога
63	801	2 02 02999 04 7488 151	Субсидии на комплектование книжных фондов библиотек муниципальных образований Красноярского края
64	801	2 02 02999 04 7491 151	Субсидии на приобретение и установку дорожных знаков на участках автодорог местного значения вблизи детского учреждения (школы), на проезжей части которых возможно появление детей
65	801	2 02 02999 04 7492 151	Субсидии на обустройство пешеходных переходов и нанесение дорожной разметки на автодорогах местного значения
66	801	2 02 02999 04 7508 151	Субсидии на содержание автомобильных дорог общего пользования местного значения городских округов, городских и сельских поселений
67	801	2 02 02999 04 7558 151	Субсидии на частичное финансирование (возмещение) расходов на выплаты младшим воспитателям и помощникам воспитателей в муниципальных образовательных учреждениях, реализующих основную общеобразовательную программу дошкольногообразования детей
68	801	2 02 02999 04 7563 151	Субсидии на развитие инфраструктуры общеобразовательных учреждений
69	801	2 02 02999 04 7571 151	Субсидии на финансирование (возмещение) расходов по капитальному ремонту, реконструкции находящихся в муниципальной собственности объектов коммунальной инфраструктуры, источников тепловой энергии и тепловых сетей, объектов электросетевого хозяйства и источников электрической энергии, а также на приобретение технологического оборудования, спецтехники для обеспечения функционирования систем теплоснабжения, электроснабжения, водоснабжения, водоотведения и очистки сточных вод
70	801	2 02 02999 04 7581 151	Субсидии бюджетам муниципальных образований на реализацию муниципальных программ по работе с одаренными детьми на конкурсной основе
71	801	2 02 02999 04 7582 151	Субсидии бюджетам муниципальных образований на оплату стоимости набора продуктов питания или готовых блюд и их транспортировки в лагерях с дневным пребыванием детей
72	801	2 02 02999 04 7585 151	Субсидии бюджетам муниципальных образований на организацию отдыха, оздоровления и занятости детей в муниципальных загородных оздоровительных лагерях
73	801	2 02 02999 04 7741 151	Субсидии для реализации проектов по благоустройству территорий поселений, городских округов
74	801	2 02 02999 04 7743 151	Субсидии на развитие и модернизацию автомобильных дорог местного значения городских округов, городских и сельских поселений
75	801	2 02 03001 04 0000 151	Субвенции бюджетам муниципальных образований на предоставление, доставку и пересылку субсидий в качестве помощи для оплаты жилья и коммунальных услуг отдельным категориям граждан (в соответствии с Законом края от 17 декабря 2004 года № 13-2804 "О социальной поддержке населения при оплате жилья и коммунальных услуг")
76	801	2 02 03004 04 0000 151	Субвенции бюджетам муниципальных образований на ежегодную денежную выплату лицам, награжденным нагрудным знаком "Почетный донор России"
77	801	2 02 03012 04 0000 151	Субвенции бюджетам муниципальных образований на выплаты инвалидам компенсаций страховых премий по договорам обязательного страхования гражданской ответственности владельцев транспортных средств
78	801	2 02 03022 04 0000 151	Субвенции бюджетам муниципальных образований на предоставление, доставку и пересылку субсидий гражданам в качестве помощи для оплаты жилья и коммунальных услуг с учетом их доходов (в соответствии с Законом края от 17 декабря 2004 года № 13-2804 "О социальной поддержке населения при оплате жилья и коммунальных услуг")
79	801	2 02 03024 04 0151 151	Субвенции бюджетам муниципальных образований на реализацию полномочий по содержанию учреждений социального обслуживания населения (в соответствии с Законом края от 10 декабря 2004 года № 12-2705 "О социальном обслуживании населения")
80	801	2 02 03024 04 0171 151	Субвенции бюджетам муниципальных образований на предоставление, доставку и пересылку ежемесячного пособия на ребенка (в соответствии с Законом края от 11 декабря 2012 года № 3-876 "О ежемесячном пособии на ребенка")
81	801	2 02 03024 04 0181 151	Субвенции бюджетам муниципальных образований на предоставление, доставку и пересылку ежемесячной денежной выплаты реабилитированным лицам и лицам, признанным пострадавшими от политических репрессий (в соответствии с Законом края от 10 декабря 2004 года № 12-2711 "О мерах социальной поддержки реабилитированных лиц и лиц, признанных пострадавшими от политических репрессий")
82	801	2 02 03024 04 0191 151	Субвенции бюджетам муниципальных образований на предоставление, доставку и пересылку субсидий в качестве помощи для оплаты жилья и коммунальных услуг отдельным категориям граждан (в соответсвии с Законом края от 17 декабря 2004 года № 13-2804 "О социальной поддержке населения при оплате жилья и коммунальных услуг")
83	801	2 02 03024 04 0211 151	Субвенции бюджетам муниципальных образований на предоставление, доставку и пересылку ежемесячных денежных выплат ветеранам труда и труженикам тыла (в соответствии с Законом края от 10 декабря 2004 года № 12-2703 "О мерах социальной поддержки ветеранов")
84	801	2 02 03024 04 0212 151	Субвенции бюджетам муниципальных образований на предоставление, доставку и пересылку ежемесячных денежных выплат ветеранам труда края, пенсионерам, родителям и вдовам (вдовцам) военнослужащих, являющимся получателями пенсии по государственному пенсионному обеспечению (в соответствии с Законом края от 10 декабря 2004 года № 12-2703 "О мерах социальной поддержки ветеранов")
85	801	2 02 03024 04 0221 151	Субвенции бюджетам муниципальных образований на предоставление, доставку и пересылку ежемесячной денежной выплаты членам семей военнослужащих, лиц рядового и начальствующего состава органов внутренних дел, Государственной противопожарной службы, органов по контролю за оборотом наркотических средств и психотропных веществ, учреждений и органов уголовно-исполнительной системы, других федеральных органов исполнительной власти, в которых законом предусмотрена военная служба, погибших (умерших) при исполнении обязанностей военной службы (служебных обязанностей) (в соответствии с Законом края от 20 декабря 2007 года № 4-1068 "О дополнительных мерах социальной поддержки членов семей военнослужащих, лиц рядового и начальствующего состава органов внутренних дел, Государственной противопожарной службы, органов по контролю за оборотом наркотических средств и психотропных веществ, учреждений и органов уголовно-исполнительной системы, других федеральных органов исполнительной власти, в которых законом предусмотрена военна
86	801	2 02 03024 04 0231 151	Субвенции бюджетам муниципальных образований на предоставление, доставку и пересылку денежных выплат на оплату жилой площади с отоплением и освещением педагогическим работникам, а также педагогическим работникам, вышедшим на пенсию, краевых государственных и муниципальных образовательных учреждений в сельской местности, рабочих поселках (поселках городского типа) (в соответствии с Законом края от 10 июня 2010 года № 10-4691"О предоставлении мер социальной поддержки по оплате жилой площади с отоплением и освещением педагогическим работникам краевых государственных и муниципальных образовательных учреждений в сельской местности, рабочих поселках (поселках городского типа)")
87	801	2 02 03024 04 0272 151	Субвенции бюджетам муниципальных образований на предоставление, доставку и пересылку ежегодного пособия на ребенка школьного возраста (в соответствии с Законом края от 9 декабря 2010 года № 11-5393 "О социальной поддержке семей, имеющих детей, в Красноярском крае")
88	801	2 02 03024 04 0273 151	Субвенции бюджетам муниципальных образований на предоставление, доставку и пересылку ежемесячного пособия семьям, имеющим детей, в которых родители (лица, их замещающие) - инвалиды (в соответствии с Законом края от 9 декабря 2010 года № 11-5393 "О социальной поддержке семей, имеющих детей, в Красноярском крае")
89	801	2 02 03024 04 0274 151	Субвенции бюджетам муниципальных образований на предоставление, доставку и пересылку ежемесячной компенсации расходов по приобретению единого социального проездного билета или на пополнение социальной карты (в том числе временной), единой социальной карты Красноярского края (в том числе временной) для проезда детей школьного возраста (в соответствии с Законом края от 9 декабря 2010 года № 11-5393 "О социальной поддержке семей, имеющих детей, в Красноярском крае")
90	801	2 02 03024 04 0275 151	Субвенции бюджетам муниципальных образований на обеспечение бесплатного проезда детей до места нахождения детских оздоровительных лагерей и обратно (в соответствии с Законом края от 9 декабря 2010 года № 11-5393 "О социальной поддержке семей, имеющих детей, в Красноярском крае")
91	801	2 02 03024 04 0276 151	Субвенции бюджетам муниципальных образований на предоставление, доставку и пересылку компенсации стоимости проезда к месту амбулаторного консультирования и обследования, стационарного лечения, санаторно-курортного лечения и обратно (в соответствии с Законом края от 9 декабря 2010 года № 11-5393 "О социальной поддержке семей, имеющих детей, в Красноярском крае")
92	801	2 02 03024 04 0277 151	Субвенции бюджетам муниципальных образований на предоставление, доставку и пересылку ежемесячной доплаты к пенсии по случаю потери кормильца на детей погибших (умерших) военнослужащих, сотрудников органов внутренних дел (в соответствии с Законом края от 9 декабря 2010 года № 11-5393 "О социальной поддержке семей, имеющих детей, в Красноярском крае")
93	801	2 02 03024 04 0286 151	Субвенции бюджетам муниципальных образований на предоставление, доставку и пересылку компенсации расходов на проезд инвалидам (в том числе детям-инвалидам) к месту проведения обследования, медико-социальной экспертизы, реабилитации и обратно (в соответствии с Законом края от 10 декабря 2004 года № 12-2707"О социальной поддержке инвалидов")
94	801	2 02 03024 04 0288 151	Субвенции бюджетам муниципальных образований на предоставление, доставку и пересылку ежемесячных денежных выплат родителям и законным представителям детей-инвалидов, осуществляющих их воспитание и обучение на дому (в соответствии с Законом края от 10 декабря 2004 года № 12-2707 "О социальной поддержке инвалидов")
95	801	2 02 03024 04 0391 151	Субвенции бюджетам муниципальных образований на предоставление, доставку и пересылку социального пособия на погребение (в соответствии с Законом края от 7 февраля 2008 года № 4-1275 "О выплате социального пособия на погребение и возмещении стоимости услуг по погребению")
96	801	2 02 03024 04 0392 151	Субвенции бюджетам муниципальных образований на возмещение специализированным службам по вопросам похоронного дела стоимости услуг по погребению (в соответствии с Законом края от 7 февраля 2008 года № 4-1275 "О выплате социального пособия на погребение и возмещении стоимости услуг по погребению")
97	801	2 02 03024 04 0431 151	Субвенции бюджетам муниципальных образований на предоставление, доставку и пересылку ежегодной денежной выплаты отдельным категориям граждан, подвергшихся радиационному воздействию (в соответствии с Законом края от 10 ноября 2011 года № 13-6418 "О дополнительных мерах социальной поддержки граждан, подвергшихся радиационному воздействию, и членов их семей")
98	801	2 02 03024 04 0432 151	Субвенции бюджетам муниципальных образований на предоставление, доставку и пересылку ежемесячной денежной выплаты членам семей отдельных категорий граждан, подвергшихся радиационному воздействию (в соответствии с Законом края от 10 ноября 2011 года № 13-6418 "О дополнительных мерах социальной поддержки граждан, подвергшихся радиационному воздействию, и членов их семей")

99	801	2 02 03024 04 0461 151	Субвенции бюджетам муниципальных образований на предоставление, доставку и пересылку компенсации стоимости проезда к месту проведения медицинских консультаций, обследования, лечения, перинатальной (дородовой) диагностики нарушений развития ребенка, родоразрешения и обратно (в соответствии с Законом края от 30 июня 2011 года № 12-6043 "О дополнительных мерах социальной поддержки беременных женщин в Красноярском крае")
100	801	2 02 03024 04 2690 151	Субвенции на предоставление единовременной адресной материальной помощи на ремонт печного отопления и электропроводки в жилых помещениях обратившимся многодетным семьям, имеющим трех и более детей, среднедушевой доход которых не превышает величины прожиточного минимума с учетом расходов на доставку и пересылку
101	801	2 02 03024 04 2696 151	Субвенции бюджетам муниципальных образований на предоставление единовременной адресной материальной помощи обратившимся гражданам, находящимся в трудной жизненной ситуации, проживающим на территории Красноярского края, с учетом расходов на доставку и пересылку
102	801	2 02 03024 04 2699 151	Субвенции бюджетам муниципальных образований на предоставление, доставку и пересылку единовременной адресной материальной помощи на ремонт жилого помещения проживающим на территории Красноярского края и имеющим доход (среднедушевой доход семьи) ниже полуторакратной величины прожиточного минимума, установленной для пенсионеров по соответствующей группе территорий Красноярского края за 3 последних календарных месяца, предшествующих месяцу подачи заявления об оказании единовременной адресной материальной помощи на ремонт жилого помещения, обратившимся: одиноко проживающим неработающим гражданам, достигшим пенсионного возраста (женщины 55 лет, мужчины 60 лет), и инвалидам I и II групп, а также одиноко проживающим супружеским парам из числа, указанных граждан; семьям, состоящим из указанных граждан, не имеющим в своём составе трудоспособных членов семьи
103	801	2 02 03024 04 7429 151	Субвенции на реализацию Закона края от 30 января 2014 года № 6-2056 "О наделении органов местного самоуправления городских округов и муниципальных районов края государственными полномочиями по осуществлению уведомительной регистрации коллективных договоров и территориальных соглашений и контроля за их выполнением"
104	801	2 02 03024 04 7513 151	Субвенции бюджетам муниципальных образований на осуществление государственных полномочий по организации деятельности органов управления системой социальной защиты населения
105	801	2 02 03024 04 7514 151	Субвенции бюджетам муниципальных образований на выполнение государственных полномочий по созданию и обеспечению деятельности административных комиссий в рамках непрограммных расходов органов судебной власти
106	801	2 02 03024 04 7518 151	Субвенции бюджетам муниципальных образований на выполнение отдельных государственных полномочий по организации проведения мероприятий по отлову, учету, содержанию и иному обращению с безнадзорными домашними животными
107	801	2 02 03024 04 7519 151	Субвенция бюджетам муниципальных образований на осуществление государственных полномочий в области архивного дела, переданных органам местного самоуправления Красноярского края
108	801	2 02 03024 04 7552 151	Субвенции бюджетам муниципальных образований на осуществление государственных полномочий по организации и осуществлению деятельности по опеке и попечительству в отношении несовершеннолетних
109	801	2 02 03024 04 7554 151	Субвенции бюджетам муниципальных образований на обеспечение выделения денежных средств на осуществление присмотра и ухода за детьми-инвалидами, детьми-сиротами и детьми, оставшимися без попечения родителей, а также детьми с туберкулезной интоксикацией, обучающимися в муниципальных образовательных организациях, реализующих образовательную программу дошкольного образования, без взимания родительской платы
110	801	2 02 03024 04 7561 151	Субвенции бюджетам муниципальных образований на предоставление мер социальной поддержки родителям (законным представителям - опекунам, приемным родителям), совместно проживающим с детьми в возрасте от 1,5 до 3 лет, которым временно не предоставлено место в дошкольном образовательном учреждении или предоставлено место в группах кратковременного пребывания дошкольных образовательных учреждений, с учетом доставки мер социальной поддержки
111	801	2 02 03024 04 7564 151	Субвенции бюджетам муниципальных образований на финансовое обеспечение государственных гарантий прав граждан на получение общедоступного и бесплатного начального общего, основного общего, среднего общего образования в муниципальных общеобразовательных организациях, обеспечение дополнительного образования детей в муниципальных общеобразовательных организациях
112	801	2 02 03024 04 7566 151	Субвенции бюджетам муниципальных образований на обеспечение питанием детей, обучающихся в муниципальных и негосударственных образовательных организациях, реализующих основные общеобразовательные программы, без взимания платы
113	801	2 02 03024 04 7578 151	Субвенции бюджетам муниципальных образований на реализацию временных мер поддержки населения в целях обеспечения доступности коммунальных услуг
114	801	2 02 03024 04 7588 151	Субвенции бюджетам муниципальных образований на финансовое обеспечение государственных гарантий прав граждан на получение общедоступного и бесплатного дошкольного образования в муниципальных дошкольных образовательных организациях, общедоступного и бесплатного дошкольного образования, в муниципальных общеобразовательных организациях
115	801	2 02 03024 04 7604 151	Субвенции бюджетам муниципальных образований на осуществление государственных полномочий по созданию и обеспечению деятельности комиссий по делам несовершеннолетних и защите их прав
116	801	2 02 03029 04 0000 151	Субвенции бюджетам муниципальных образований на выплату и доставку компенсации части родительской платы за присмотр и уход за детьми в образовательных организациях края, реализующих образовательную программу дошкольного образования
117	801	2 02 03119 04 8000 151	Субвенции бюджетам муниципальных образований на обеспечение предоставления жилых помещений детям сиротам и детям, оставшимся без попечения родителей, лицам из их числа по договорам найма специализированных жилых помещений за счет средств федерального бюджета
118	801	2 02 03119 04 9000 151	Субвенции бюджетам муниципальных образований на обеспечение предоставления жилых помещений детям сиротам и детям, оставшимся без попечения родителей, лицам из их числа за счет средств краевого бюджета
119	801	2 02 04999 04 5198 151	Межбюджетные трансферты на реализацию мер социальной поддержки Героев Советского Союза, Героев Российской Федерации, полных кавалеров ордена Славы, Героев Социалистического Труда и полных кавалеров ордена Трудовой Славы
120	801	2 08 04000 04 0000 180	Перечисления из бюджетов городских округов (в бюджеты городских округов) для осуществления возврата (зачета) излишне уплаченных или излишне взысканных сумм налогов, сборов и иных платежей, а также сумм процентов за несвоевременное осуществление такого возврата и процентов, начисленных на излишне взысканные суммы
121	801	2 19 04000 04 0000 151	Возврат остатков субсидий и субвенций из бюджетов городских округов
122	162	Комитет по управлению муниципальным имуществом Администрации ЗАТО г.Железногорск (КУМИ Администрации ЗАТО г.Железногорск)	
123	162	1 11 05074 04 0000 120	Доходы от сдачи в аренду имущества, составляющего казну городских округов (за исключением земельных участков)
124	162	1 16 33040 04 0000 140	Денежные взыскания (штрафы) за нарушение законодательства Российской Федерации о размещении заказов на поставки товаров, выполнение работ, оказание услуг для нужд городских округов
125	162	1 16 90040 04 0000 140	Прочие поступления от денежных взысканий (штрафов) и иных сумм в возмещении ущерба, зачисляемые в бюджеты городских округов
126	162	1 17 05040 04 0000 180	Прочие неналоговые доходы бюджетов городских округов
127	162	1 17 01040 04 0000 180	Невыясненные поступления, зачисляемые в бюджеты городских округов
128	162	1 11 07014 04 0000 120	Доходы от перечисления части прибыли, остающейся после уплаты налогов и иных обязательных платежей муниципальных унитарных предприятий, созданных городскими округами
129	162	1 14 02043 04 0000 410	Доходы от реализации иного имущества, находящегося в собственности городских округов (за исключением имуества муниципальных бюджетных и автономных учреждений, а также имущества муниципальных унитарных предприятий, в том числе казенных), в части реализации основных средств по указанному имуществу
130	162	1 16 33040 04 0000 140	Денежные взыскания (штрафы) за нарушение законодательства Российской Федерации о размещении заказов на поставки товаров, выполнение работ, оказание услуг для нужд городских округов
131	732	Управление социальной защиты населения Администрации ЗАТО г.Железногорск Красноярского края (УСЗН Администрации ЗАТО г.Железногорск)	
132	732	1 11 05034 04 0000 120	Доходы от сдачи в аренду имущества, находящегося в оперативном управлении городских округов и созданных ими учреждений (за исключением имущества муниципальных бюджетных и автономных учреждений)
133	732	1 13 02064 04 0000 130	Доходы, поступающие в порядке возмещения расходов, понесенных в связи с эксплуатацией имущества городских округов
134	732	1 16 33040 04 0000 140	Денежные взыскания (штрафы) за нарушение законодательства Российской Федерации о размещении заказов на поставки товаров, выполнение работ, оказание услуг для нужд городских округов
135	732	1 16 90040 04 0000 140	Прочие поступления от денежных взысканий (штрафов) и иных сумм в возмещении ущерба, зачисляемые в бюджеты городских округов
136	732	1 17 01040 04 0000 180	Невыясненные поступления, зачисляемые в бюджеты городских округов
137	732	1 17 05040 04 0000 180	Прочие неналоговые доходы бюджетов городских округов
138	732	2 03 04010 04 0000 180	Предоставление государственными (муниципальными) организациями грантов для получателей средств бюджетов городских округов
139	732	2 03 04020 04 0000 180	Поступления от денежных пожертвований, предоставляемых государственными (муниципальными) организациями получателям средств бюджетов городских округов
140	732	2 03 04099 04 0000 180	Прочие безвозмездные поступления от государственных (муниципальных) организаций в бюджеты городских округов
141	732	2 04 04010 04 0000 180	Предоставление негосударственными организациями грантов для получателей средств бюджетов городских округов
142	732	2 04 04020 04 0000 180	Поступления от денежных пожертвований, предоставляемых негосударственными организациями получателям средств бюджетов городских округов
143	732	2 04 04099 04 0000 180	Прочие безвозмездные поступления от негосударственных организаций в бюджеты городских округов
144	732	2 07 04020 04 0000 180	Поступления от денежных пожертвований, предоставляемых физическими лицами получателям средств бюджетов городских округов
145	732	2 07 04050 04 0000 180	Прочие безвозмездные поступления в бюджеты городских округов
146	732	2 18 04010 04 0000 180	Доходы бюджетов городских округов от возврата бюджетными учреждениями остатков субсидий прошлых лет
147	732	2 18 04020 04 0000 180	Доходы бюджетов городских округов от возврата автономными учреждениями остатков субсидий прошлых лет
148	733	Муниципальное казенное учреждение "Управление культуры" (МКУ "Управление культуры")	
149	733	1 13 01994 04 0300 130	Прочие доходы от оказания платных услуг (работ) получателями средств бюджетов городских округов (доходы от продажи услуг)
150	733	1 13 02994 04 0700 130	Прочие доходы от компенсации затрат бюджетов городских округов (возврат дебиторской задолженности прошлых лет по федеральным целевым средствам)
151	733	1 16 32000 04 0000 140	Денежные взыскания, налагаемые в возмещение ущерба, причиненного в результате незаконного или нецелевого использования бюджетных средств (в части бюджетов городских округов)
152	733	1 16 33040 04 0000 140	Денежные взыскания (штрафы) за нарушение законодательства Российской Федерации о размещении заказов на поставки товаров, выполнение работ, оказание услуг для нужд городских округов
153	733	1 16 90040 04 0000 140	Прочие поступления от денежных взысканий (штрафов) и иных сумм в возмещении ущерба, зачисляемые в бюджеты городских округов
154	733	1 17 01040 04 0000 180	Невыясненные поступления, зачисляемые в бюджеты городских округов
155	733	1 17 05040 04 0000 180	Прочие неналоговые доходы бюджетов городских округов
156	733	2 18 04010 04 0000 180	Доходы бюджетов городских округов от возврата бюджетными учреждениями остатков субсидий прошлых лет
157	733	2 18 04020 04 0000 180	Доходы бюджетов городских округов от возврата автономными учреждениями остатков субсидий прошлых лет
158	734	Муниципальное казенное учреждение "Управление образования" (МКУ "Управление образования")	
159	734	1 11 05034 04 0000 120	Доходы от сдачи в аренду имущества, находящегося в оперативном управлении городских округов и созданных ими учреждений (за исключением имущества муниципальных бюджетных и автономных учреждений)
160	734	1 13 01994 04 0300 130	Прочие доходы от оказания платных услуг (работ) получателями средств бюджетов городских округов (доходы от продажи услуг)
161	734	1 13 02064 04 0000 130	Доходы, поступающие в порядке возмещения расходов, понесенных в связи с эксплуатацией имущества городских округов
162	734	1 13 02994 04 0100 130	Прочие доходы от компенсации затрат бюджетов городских округов (родительская плата за детей в ДДУ)
163	734	1 13 02994 04 0200 130	Прочие доходы от компенсации затрат бюджетов городских округов (оплата части стоимости путевки в оздоровительных лагерях с дневным пребыванием детей при муниципальных общеобразовательных учреждениях ЗАТО Железногорск, выездных экспедициях)
164	734	1 13 02994 04 0700 130	Прочие доходы от компенсации затрат бюджетов городских округов (возврат дебиторской задолженности прошлых лет по федеральным целевым средствам)
165	734	1 16 33040 04 0000 140	Денежные взыскания (штрафы) за нарушение законодательства Российской Федерации о размещении заказов на поставки товаров, выполнение работ, оказание услуг для нужд городских округов
166	734	1 16 90040 04 0000 140	Прочие поступления от денежных взысканий (штрафов) и иных сумм в возмещении ущерба, зачисляемые в бюджеты городских округов
167	734	1 17 01040 04 0000 180	Невыясненные поступления, зачисляемые в бюджеты городских округов
168	734	1 17 05040 04 0000 180	Прочие неналоговые доходы бюджетов городских округов
169	734	2 03 04010 04 0000 180	Предоставление государственными (муниципальными) организациями грантов для получателей средств бюджетов городских округов
170	734	2 03 04020 04 0000 180	Поступления от денежных пожертвований, предоставляемых государственными (муниципальными) организациями получателям средств бюджетов городских округов
171	734	2 03 04099 04 0000 180	Прочие безвозмездные поступления от государственных (муниципальных) организаций в бюджеты городских округов
172	734	2 04 04010 04 0000 180	Предоставление негосударственными организациями грантов для получателей средств бюджетов городских округов
173	734	2 04 04020 04 0000 180	Поступления от денежных пожертвований, предоставляемых негосударственными организациями получателям средств бюджетов городских округов
174	734	2 04 04099 04 0000 180	Прочие безвозмездные поступления от негосударственных организаций в бюджеты городских округов
175	734	2 07 04020 04 0000 180	Поступления от денежных пожертвований, предоставляемых физическими лицами получателям средств бюджетов городских округов
176	734	2 07 04050 04 0000 180	Прочие безвозмездные поступления в бюджеты городских округов
177	734	2 18 04010 04 0000 180	Доходы бюджетов городских округов от возврата бюджетными учреждениями остатков субсидий прошлых лет
178	734	2 18 04020 04 0000 180	Доходы бюджетов городских округов от возврата автономными учреждениями остатков субсидий прошлых лет

ГЛАВНЫЕ АДМИНИСТРАТОРЫ ИСТОЧНИКОВ ВНУТРЕННЕГО ФИНАНСИРОВАНИЯ ДЕФИЦИТА МЕСТНОГО БЮДЖЕТА

1	801	Финансовое управление Администрации ЗАТО г.Железногорск	
2	801	01 02 00 00 04 0000 710	Получение кредитов от кредитных организаций бюджетом городского округа в валюте Российской Федерации
3	801	01 02 00 00 04 0000 810	Погашение бюджетом городского округа кредитов от кредитных организаций в валюте Российской Федерации
4	801	01 03 01 00 04 0000 710	Получение кредитов от других бюджетов бюджетной системы Российской Федерации бюджетом городского округа в валюте Российской Федерации
5	801	01 03 01 00 04 0000 810	Погашение бюджетом городского округа кредитов от других бюджетов бюджетной системы Российской Федерации в валюте Российской Федерации
6	801	01 05 02 01 04 0000 510	Увеличение прочих остатков денежных средств бюджета городского округа
7	801	01 05 02 01 04 0000 610	Уменьшение прочих остатков денежных средств бюджета городского округа

Приложение № 3 к решению Совета депутатов от 25 ноября 2014 № 52-266Р
Приложение № 3 к решению Совета депутатов от 17.12.2013 № 43-233Р

ДОХОДЫ БЮДЖЕТА ЗАТО ЖЕЛЕЗНОГОРСК НА 2014 ГОД

(рублей)

№ п/п	Наименование групп, подгрупп, и статей доходов	КБК	План на 2014 год
1	ДОХОДЫ	00010000000000000000	1 048 554 438,40
2	НАЛОГОВЫЕ ДОХОДЫ	00010000000000000000	817 396 039,00
3	НАЛОГИ НА ПРИБЫЛЬ, ДОХОДЫ	00010100000000000000	734 248 564,00
4	Налог на прибыль организаций, зачисляемый в бюджеты субъектов Российской Федерации	18210101012020000110	14 620 000,00
5	НАЛОГ НА ДОХОДЫ ФИЗИЧЕСКИХ ЛИЦ	00010102000000000000	719 628 564,00
6	Налог на доходы физических лиц с доходов, источником которых является налоговый агент, за исключением доходов, в отношении которых исчисление и уплата налога осуществляются в соответствии со статьями 227, 227.1 и 228 Налогового кодекса Российской Федерации	18210102010010000110	711 674 730,00
7	Налог на доходы физических лиц, полученных от осуществления деятельности физическими лицами, зарегистрированными в качестве индивидуальных предпринимателей, нотариусов, занимающихся частной практикой, адвокатов, учредивших адвокатские кабинеты и других лиц, занимающихся частной практикой в соответствии со статьей 227 Налогового кодекса Российской Федерации	18210102020010000110	1 953 834,00
8	Налог на доходы физических лиц с доходов, полученных физическими лицами в соответствии со статьей 228 Налогового кодекса Российской Федерации	18210102030010000110	6 000 000,00
9	НАЛОГИ НА ТОВАРЫ (РАБОТЫ, УСЛУГИ), РЕАЛИЗУЕМЫЕ НА ТЕРРИТОРИИ РОССИЙСКОЙ ФЕДЕРАЦИИ	00010300000000000000	13 997 375,00
10	Акцизы по подакцизным товарам (продукции), производимым на территории Российской Федерации	00010302000000000000	13 997 375,00
11	Доходы от уплаты акцизов на дизельное топливо, зачисляемые в консолидированные бюджеты субъектов Российской Федерации	10010302230010000110	5 430 375,00
12	Доходы от уплаты акцизов на моторные масла для дизельных и (или) карбюраторных (инжекторных) двигателей, зачисляемые в консолидированные бюджеты субъектов Российской Федерации	10010302240010000110	117 000,00
13	Доходы от уплаты акцизов на автомобильный бензин, производимый на территории Российской Федерации, зачисляемые в консодированные бюджеты субъектов Российской Федерации	10010302250010000110	8 400 000,00
14	Доходы от уплаты акцизов на прямогонный бензин, производимы на территории Российской Федерации, зачисляемые в консолидированные бюджеты субъектов Российской Федерации	10010302260010000110	50 000,00
15	НАЛОГИ НА СОВОКУПНЫЙ ДОХОД	00010500000000000000	28 504 600,00
16	Единый налог на вмененный доход для отдельных видов деятельности	00010502000000000000	27 400 000,00
17	Единый налог на вмененный доход для отдельных видов деятельности	18210502010020000110	27 400 000,00
18	Единый сельскохозяйственный налог	00010503000000000000	14 000,00
19	Единый сельскохозяйственный налог	18210503010010000110	14 000,00
20	Налог, взимаемый в связи с применением патентной системы налогообложения	00010504000000000000	1 090 600,00
21	Налог, взимаемый в связи с применением патентной системы налогообложения, зачисляемый в бюджеты городских округов	18210504010020000110	1 090 600,00
22	НАЛОГИ НА ИМУЩЕСТВО	00010600000000000000	25 046 500,00
23	Налог на имущество физических лиц, взимаемый по ставкам, применяемым к объектам налогообложения, расположенным в границах городских округов	18210601020040000110	15 946 500,00
24	Земельный налог	00010606000000000000	9 100 000,00
25	Земельный налог, взимаемый по ставкам, установленным в соответствии с подпунктом 1 пункта 1 статьи 394 Налогового кодекса Российской Федерации и применяемым к объектам налогообложения, расположенным в границах городских округов	18210606012040000110	5 600 000,00
26	Земельный налог, взимаемый по ставкам, установленным в соответствии с подпунктом 2 пункта 1 статьи 394 Налогового кодекса Российской Федерации и применяемым к объектам налогообложения, расположенным в границах городских округов	18210606022040000110	3 500 000,00
27	ГОСУДАРСТВЕННАЯ ПОШЛИНА	00010800000000000000	15 599 000,00
28	Государственная пошлина по делам, рассматриваемым в судах общей юрисдикции, мировыми судьями (за исключением Верховного Суда Российской Федерации)	18210803010011000110	15 340 000,00
29	Государственная пошлина за выдачу разрешения на установку рекламной конструкции	00910807150011000110	99 000,00
30	Государственная пошлина за выдачу органом местного самоуправления городского округа специального разрешения на движение по автомобильным дорогам транспортных средств, осуществляющих перевозки опасных, тяжеловесных и (или) крупногабаритных грузов, зачисляемая в бюджеты городских округов	00910807173011000110	160 000,00
31	НЕНАЛОГОВЫЕ ДОХОДЫ	00011000000000000000	231 158 399,40
32	ДОХОДЫ ОТ ИСПОЛЬЗОВАНИЯ ИМУЩЕСТВА, НАХОДЯЩЕГОСЯ В ГОСУДАРСТВЕННОЙ И МУНИЦИПАЛЬНОЙ СОБСТВЕННОСТИ	00011100000000000000	102 783 806,58
33	Доходы, получаемые в виде арендной либо иной платы за передачу в возмездное пользование государственного и муниципального имущества (за исключением имущества бюджетных и автономных учреждений, а также имущества государственных и муниципальных унитарных предприятий, в том числе казенных)	00011105000000000000	92 728 359,00
34	Доходы, получаемые в виде арендной платы за земельные участки, государственная собственность на которые не разграничена и которые расположены в границах городских округов, а также средства от продажи права на заключение договоров аренды указанных земельных участков	00911105012040000120	50 050 000,00
35	Доходы, получаемые в виде арендной платы, а также средства от продажи права на заключение договоров аренды за земли, находящиеся в собственности городских округов (за исключением земельных участков муниципальных бюджетных и автономных учреждений)	00911105024040000120	2 600 000,00
36	Доходы от сдачи в аренду имущества, составляющего казну городских округов (за исключением земельных участков)	16211105074040000120	40 000 000,00
37	Доходы от сдачи в аренду имущества, находящегося в оперативном управлении органов управления городских округов и созданных ими учреждений (за исключением имущества муниципальных бюджетных и автономных учреждений)	73411105034040000120	78 359,00
38	Платежи от государственных и муниципальных унитарных предприятий	00011107000000000000	255 447,58
39	Доходы от перечисления части прибыли, остающейся после уплаты налогов и иных обязательных платежей муниципальных унитарных предприятий, созданных городскими округами	16211107014040000120	255 447,58
40	Прочие доходы от использования имущества и прав, находящихся в государственной и муниципальной собственности (за исключением имущества бюджетных и автономных учреждений, а также имущества государственных и муниципальных унитарных предприятий, в том числе казенных)	00011109000000000000	9 800 000,00
41	Прочие поступления от использования имущества, находящегося в собственности городских округов (за исключением имущества муниципальных бюджетных и автономных учреждений, а также имущества муниципальных унитарных предприятий, в том числе казенных)	00911109044040000120	9 800 000,00
42	ПЛАТЕЖИ ПРИ ПОЛЬЗОВАНИИ ПРИРОДНЫМИ РЕСУРСАМИ	00011200000000000000	4 696 392,00
43	Плата за негативное воздействие на окружающую среду	00011201000000000000	4 245 692,00
44	Плата за выбросы загрязняющих веществ в атмосферный воздух стационарными объектами	04811201010016000120	500 000,00
45	Плата за выбросы загрязняющих веществ в атмосферный воздух передвижными объектами	04811201020016000120	48 225,00
46	Плата за сбросы загрязняющих веществ в водные объекты	04811201030016000120	1 348 000,00
47	Плата за размещение отходов производства и потребления	04811201040016000120	2 349 467,00
48	Плата за использование лесов	00011204000000000000	450 700,00
49	Плата за использование лесов, расположенных на землях иных категорий, находящихся в собственности городских округов, в части платы по договору купли-продажи лесных насаждений	00911204041040000120	450 700,00
50	ДОХОДЫ ОТ ОКАЗАНИЯ ПЛАТНЫХ УСЛУГ (РАБОТ) И КОМПЕНСАЦИИ ЗАТРАТ ГОСУДАРСТВА	00011300000000000000	65 120 142,30
51	Доходы от оказания платных услуг (работ)	00011301000000000000	8 662 095,00
52	Доходы от оказания платных услуг (работ) получателями средств бюджетов городских округов (доходы от продажи услуг)	00911301994040300130	8 015 000,00
53	Прочие доходы от оказания платных услуг (работ) получателями средств бюджетов городских округов	73411301994040300130	647 095,00
54	Доходы от компенсации затрат государства	00011302000000000000	56 458 047,30
55	Доходы, поступающие в порядке возмещения расходов, понесенных в связи с эксплуатацией имущества городских округов	00911302064040000130	14 126 800,00
56	Прочие доходы от компенсации затрат бюджетов городских округов (оплата стоимости путевки в оздоровительных лагерях с дневным пребыванием детей при муниципальных образовательных учреждениях ЗАТО Железногорск, выездных экспедициях)	00911302994040200130	130 900,00
57	Прочие доходы от компенсации затрат бюджетов городских округов (оплата восстановительной стоимости зеленых насаждений при вынужденном сносе и ущерба при незаконных рубках, повреждений, уничтожений зеленых насаждений на территории ЗАТО Железногорск)	00911302994040400130	2 600 000,00
58	Прочие доходы от компенсации затрат бюджетов городских округов (возврат дебиторской задолженности прошлых лет по федеральным целевым средствам)	00911302994040700130	24 552,64
59	Доходы, поступающие в порядке возмещения расходов, понесенных в связи с эксплуатацией имущества городских округов	73411302064040000130	586 795,66
60	Прочие доходы от компенсации затрат бюджетов городских округов (родительская плата за детей в ДДУ)	73411302994040100130	38 241 049,00
61	Прочие доходы от компенсации затрат бюджетов городских округов (оплата части стоимости путевки в оздоровительных лагерях с дневным пребыванием детей при муниципальных общеобразовательных учреждениях ЗАТО Железногорск, выездных экспедициях)	73411302994040200130	747 950,00
62	ДОХОДЫ ОТ ПРОДАЖИ МАТЕРИАЛЬНЫХ И НЕМАТЕРИАЛЬНЫХ АКТИВОВ	00011400000000000000	46 082 138,00
63	Доходы от продажи квартир, находящихся в собственности городских округов	00911401040040000410	7 800 000,00

64	Доходы от реализации иного имущества, находящегося в собственности городских округов (за исключением имущества муниципальных бюджетных и автономных учреждений, а также имущества муниципальных унитарных предприятий, в том числе казенных), в части реализации основных средств по указанному имуществу	16211402043040000410	38 282 138,00
65	ШТРАФЫ, САНКЦИИ, ВОЗМЕЩЕНИЕ УЩЕРБА	00011600000000000000	3 177 000,00
66	Денежные взыскания (штрафы) за нарушение законодательства о налогах и сборах, предусмотренные статьями 116, 118, статьей 119.1, пунктами 1 и 2 статьи 120, статьями 125, 126, 128, 129, 1291, 132, 133, 134, 135, 135.1 Налогового кодекса Российской Федерации	18211603010016000140	86 000,00
67	Денежные взыскания (штрафы) за административные правонарушения в области налогов и сборов, предусмотренные Кодексом Российской Федерации об административных правонарушениях	18211603030016000140	12 000,00
68	Денежные взыскания (штрафы) за нарушение законодательства о применении контрольно-кассовой техники при осуществлении наличных денежных расчетов и (или) расчетов с использованием платежных карт	18211606000016000140	130 000,00
69	Денежные взыскания (штрафы) за нарушение земельного законодательства	00011625060016000140	50 000,00
70	Денежные взыскания (штрафы) за нарушение лесного законодательства на лесных участках, находящихся в собственности городских округов	00911625073040000140	90 000,00
71	Денежные взыскания, налагаемые в возмещение ущерба, причиненного в результате незаконного или нецелевого использования бюджетных средств (в части бюджетов городских округов)	73311632000040000140	19 000,00
72	Денежные взыскания (штрафы) за нарушение законодательства Российской Федерации о размещении заказов на поставки товаров, выполнение работ, оказание услуг	00011633000000000000	20 000,00
73	Поступления сумм в возмещение вреда, причиняемого автомобильным дорогам местного значения транспортными средствами, осуществляющими перевозки тяжеловесных и (или) крупногабаритных грузов, зачисляемые в бюджеты городских округов	00911637030040000140	580 000,00
74	Денежные взыскания (штрафы), установленные законами субъектов Российской Федерации за несоблюдение муниципальных правовых актов, зачисляемые в бюджеты городских округов	00911651020020000140	30 000,00
75	Прочие поступления от денежных взысканий (штрафов) и иных сумм в возмещение ущерба, зачисляемые в бюджеты городских округов	00011690040040000140	2 160 000,00
76	ПРОЧИЕ НЕНАЛОГОВЫЕ ДОХОДЫ	00011700000000000000	9 298 920,52
77	Прочие неналоговые доходы	00011705000000000000	9 298 920,52
78	Прочие неналоговые доходы бюджетов городских округов	00011705040040000180	585 000,00
79	Прочие неналоговые доходы бюджетов городских округов	00911705040040000180	8 697 307,03
80	Прочие неналоговые доходы бюджетов городских округов	73211705040040000180	16 613,49
81	БЕЗВОЗМЕЗДНЫЕ ПОСТУПЛЕНИЯ	00020000000000000000	3 009 849 265,92
82	БЕЗВОЗМЕЗДНЫЕ ПОСТУПЛЕНИЯ ОТ ДРУГИХ БЮДЖЕТОВ БЮДЖЕТНОЙ СИСТЕМЫ РОССИЙСКОЙ ФЕДЕРАЦИИ	00020200000000000000	3 012 180 738,49
83	Дотации бюджетам субъектов Российской Федерации и муниципальных образований	00020201000000000000	1 084 735 400,00
84	Дотации на выравнивание бюджетной обеспеченности поселений	80120201001042712151	9 194 400,00
85	Дотации, связанные с особым режимом безопасного функционирования закрытых административно-территориальных образований	80120201007040000151	1 075 541 000,00
86	Субсидии бюджетам бюджетной системы Российской Федерации (межбюджетные субсидии)	00020202000000000000	212 585 569,26
87	Субсидии на предоставление социальных выплат молодым семьям на приобретение (строительство) жилья за счет средств краевого бюджета	80120202008040000151	24 131 520,00
88	Субсидии на государственную поддержку малого и среднего предпринимательства, включая крестьянские (фермерские) хозяйства за счет средств федерального бюджета	80120202009048000151	1 300 000,00
89	Субсидии для реализации мероприятий, предусмотренных муниципальными программами развития субъектов малого и среднего предпринимательства	80120202009049000151	495 000,00
90	Субсидии на реализацию федеральных целевых программ	80120202051040000151	9 514 120,00
91	Субсидии на частичное финансирование (возмещение) расходов на региональные выплаты и выплаты, обеспечивающие уровень заработной платы работников бюджетной сферы не ниже размера минимальной заработной платы (минимального размера оплаты труда)	80120202999041021151	488 000,00
92	Субсидии на частичное финансирование (возмещение) расходов на персональные выплаты, устанавливаемые в целях повышения оплаты труда молодым специалистам	80120202999041031151	1 280 160,00
93	Субсидии на обеспечение беспрепятственного доступа к муниципальным учреждениям социальной инфраструктуры (устройство внешних пандусов, входных дверей, установка подъемного устройства, замена лифтов, в том числе проведение необходимых согласований, зон оказания услуг, санитарно-гигиенических помещений, прилегающих территорий, оснащение системами с дублирующими световыми устройствами, информационными табло с тактильной пространственно-рельефной информацией и другое)	80120202999041095151	505 800,00
94	Субсидии на создание и развитие сети многофункциональных центров за счет средств федерального бюджета	80120202999045392151	11 500 000,00
95	Субсидии на введение дополнительных мест в системе дошкольного образования детей посредством реконструкции и капитального ремонта зданий под дошкольные образовательные учреждения, реконструкции и капитального ремонта зданий образовательных учреждений для создания условий, позволяющих реализовать основную общеобразовательную программу дошкольного образования детей, а также приобретение оборудования, мебели	80120202999047421151	9 876 571,46
96	Субсидии на приобретение спортивного специализированного оборудования, инвентаря, экипировки для занятий физической культурой и спортом лиц с ограниченными возможностями здоровья и инвалидов в муниципальных учреждениях дополнительного образования детей физкультурно-спортивной направленности	80120202999047436151	121 500,00
97	Субсидии в целях финансовой поддержки муниципальных учреждений, иных муниципальных организаций, оказывающих услуги по отдыху, оздоровлению и занятости детей	80120202999047441151	1 888 800,00
98	Субсидии на приобретение и монтаж модульных зданий жилых корпусов (корпусов для реализации образовательных программ) в муниципальных учреждениях	80120202999047444151	13 232 800,00
99	Субсидии на развитие системы патриотического воспитания в рамках деятельности муниципальных молодежных центров	80120202999047454151	100 000,00
100	Субсидии бюджетам муниципальных образований на поддержку деятельности муниципальных молодежных центров	80120202999047456151	1 504 300,00
101	Субсидии на приобретение веб-камер для муниципальных архивов в целях обеспечения их участия в мероприятиях в режиме on-line	80120202999047479151	1 800,00
102	Субсидии на поддержку социокультурных проектов муниципальных учреждений культуры и образовательных учреждений в области культуры	80120202999047481151	200 000,00
103	Субсидии на оснащение муниципальных музеев и библиотек Красноярского края программным обеспечением, в том числе для ведения электронного каталога	80120202999047485151	80 000,00
104	Субсидии на комплектование книжных фондов библиотек муниципальных образований Красноярского края	80120202999047488151	73 400,00
105	Субсидии на приобретение и установку дорожных знаков на участках автодорог местного значения вблизи детского учреждения (школы), на проезжей части которых возможно появление детей	80120202999047491151	46 800,00
106	Субсидии на обустройство пешеходных переходов и нанесение дорожной разметки на автодорогах местного значения	80120202999047492151	465 000,00
107	Субсидии на содержание автомобильных дорог общего пользования местного значения городских округов, городских и сельских поселений	80120202999047508151	70 583 900,00
108	Субсидии на частичное финансирование (возмещение) расходов на выплаты младшим воспитателям и помощникам воспитателей в муниципальных образовательных учреждениях, реализующих основную общеобразовательную программу дошкольного образования детей	80120202999047558151	16 523 900,00
109	Субсидии на развитие инфраструктуры общеобразовательных учреждений	80120202999047563151	10 870 100,00
110	Субсидии на финансирование (возмещение) расходов по капитальному ремонту, реконструкции находящихся в муниципальной собственности объектов коммунальной инфраструктуры, источников тепловой энергии и тепловых сетей, объектов электросетевого хозяйства и источников электрической энергии, а также на приобретение технологического оборудования, спецтехники для обеспечения функционирования систем теплоснабжения, электроснабжения, водоснабжения, водоотведения и очистки сточных вод	80120202999047571151	7 750 000,00
111	Субсидии на реализацию муниципальных программ по работе с одаренными детьми на конкурсной основе	80120202999047581151	493 397,80
112	Субсидии бюджетам муниципальных образований на оплату стоимости набора продуктов питания или готовых блюд и их транспортировки в лагерях с дневным пребыванием детей	80120202999047582151	4 279 300,00
113	Субсидии бюджетам муниципальных образований на организацию отдыха, оздоровления и занятости детей в муниципальных загородных оздоровительных лагерях	80120202999047585151	7 279 400,00
114	Субсидии для реализации проектов по благоустройству территорий поселений, городских округов	80120202999047741151	3 000 000,00
115	Субсидии на развитие и модернизацию автомобильных дорог местного значения городских округов, городских и сельских поселений	80120202999047743151	15 000 000,00
116	Субвенции бюджетам субъектов Российской Федерации и муниципальных образований	00020203000000000000	1 714 318 489,23
117	Субвенции бюджетам муниципальных образований на предоставление, доставку и пересылку субсидий в качестве помощи для оплаты жилья и коммунальных услуг отдельным категориям граждан (в соответствии с Законом края от 17 декабря 2004 года № 13-2804 "О социальной поддержке населения при оплате жилья и коммунальных услуг")	80120203001040000151	117 421 110,00
118	Субвенции бюджетам муниципальных образований на ежегодную денежную выплату лицам, награжденным нагрудным знаком "Почетный донор России"	80120203004040000151	2 989 286,93
119	Субвенции бюджетам муниципальных образований на выплаты инвалидам компенсаций страховых премий по договорам обязательного страхования гражданской ответственности владельцев транспортных средств	80120203012040000151	20 000,00
120	Субвенции бюджетам муниципальных образований на предоставление, доставку и пересылку субсидий гражданам в качестве помощи для оплаты жилья и коммунальных услуг с учетом их доходов (в соответствии с Законом края от 17 декабря 2004 года № 13-2804 "О социальной поддержке населения при оплате жилья и коммунальных услуг")	80120203022040000151	53 222 200,00
121	Субвенции бюджетам муниципальных образований на реализацию полномочий по содержанию учреждений социального обслуживания населения (в соответствии с Законом края от 10 декабря 2004 года № 12-2705 "О социальном обслуживании населения")	80120203024040151151	32 778 400,00
122	Субвенции бюджетам муниципальных образований на предоставление, доставку и пересылку ежемесячного пособия на ребенка (в соответствии с Законом края от 11 декабря 2012 года № 3-876 "О ежемесячном пособии на ребенка")	80120203024040171151	8 018 600,00
123	Субвенции бюджетам муниципальных образований на предоставление, доставку и пересылку ежемесячной денежной выплаты реабилитированным лицам и лицам, признанным пострадавшими от политических репрессий (в соответствии с Законом края от 10 декабря 2004 года № 12-2711 "О мерах социальной поддержки реабилитированных лиц и лиц, признанных пострадавшими от политических репрессий")	80120203024040181151	1 149 000,00
124	Субвенции бюджетам муниципальных образований на предоставление, доставку и пересылку субсидий в качестве помощи для оплаты жилья и коммунальных услуг отдельным категориям граждан (в соответсвии с Законом края от 17 декабря 2004 года № 13-2804 "О социальной поддержке населения при оплате жилья и коммунальных услуг")	80120203024040191151	230 438 600,00
125	Субвенции бюджетам муниципальных образований на предоставление, доставку и пересылку ежемесячных денежных выплат ветеранам труда и труженикам тыла (в соответствии с Законом края от 10 декабря 2004 года № 12-2703 "О мерах социальной поддержки ветеранов")	80120203024040211151	59 978 500,00
126	Субвенции бюджетам муниципальных образований на предоставление, доставку и пересылку ежемесячных денежных выплат ветеранам труда края, пенсионерам, родителям и вдовам (вдовцам) военнослужащих, являющимся получателями пенсии по государственному пенсионному обеспечению (в соответствии с Законом края от 10 декабря 2004 года № 12-2703 "О мерах социальной поддержки ветеранов")	80120203024040212151	18 646 800,00
127	Субвенции бюджетам муниципальных образований на предоставление, доставку и пересылку ежемесячной денежной выплаты членам семей военнослужащих, лиц рядового и начальствующего состава органов внутренних дел, Государственной противопожарной службы, органов по контролю за оборотом наркотических средств и психотропных веществ, учреждений и органов уголовно-исполнительной системы, других федеральных органов исполнительной власти, в которых законом предусмотрена военная служба, погибших (умерших) при исполнении обязанностей военной службы (служебных обязанностей) (в соответствии с Законом края от 20 декабря 2007 года № 4-1068 "О дополнительных мерах социальной поддержки членов семей военнослужащих, лиц рядового и начальствующего состава органов внутренних дел, Государственной противопожарной службы, органов по контролю за оборотом наркотических средств и психотропных веществ, учреждений и органов уголовно-исполнительной системы, других федеральных органов исполнительной власти, в которых законом предусмотрена военнаая служба, погибших (умерших) при исполнении обязанностей военной службы (служебных обязанностей)»)	80120203024040221151	232 000,00
128	Субвенции бюджетам муниципальных образований на предоставление, доставку и пересылку денежных выплат на оплату жилой площади с отоплением и освещением педагогическим работникам, а также педагогическим работникам, вышедшим на пенсию, краевых государственных и муниципальных образовательных учреждений в сельской местности, рабочих поселках (поселках городского типа) (в соответствии с Законом края от 10 июня 2010 года № 10-4691 "О предоставлении мер социальной поддержки по оплате жилой площади с отоплением и освещением педагогическим работникам краевых государственных и муниципальных образовательных учреждений в сельской местности, рабочих поселках (поселках городского типа)")	80120203024040231151	8 178 800,00
129	Субвенции бюджетам муниципальных образований на предоставление, доставку и пересылку ежегодного пособия на ребенка школьного возраста (в соответствии с Законом края от 9 декабря 2010 года № 11-5393 "О социальной поддержке семей, имеющих детей, в Красноярском крае")	80120203024040272151	800 200,00
130	Субвенции бюджетам муниципальных образований на предоставление, доставку и пересылку ежемесячного пособия семьям, имеющим детей, в которых родители (лица, их замещающие) - инвалиды (в соответствии с Законом края от 9 декабря 2010 года № 11-5393 "О социальной поддержке семей, имеющих детей, в Красноярском крае")	80120203024040273151	714 700,00
131	Субвенции бюджетам муниципальных образований на предоставление, доставку и пересылку ежемесячной компенсации расходов по приобретению единого социального проездного билета или на пополнение социальной карты (в том числе временной), единой социальной карты Красноярского края (в том числе временной) для проезда детей школьного возраста (в соответствии с Законом края от 9 декабря 2010 года № 11-5393 "О социальной поддержке семей, имеющих детей, в Красноярском крае")	80120203024040274151	65 000,00
132	Субвенции бюджетам муниципальных образований на обеспечение бесплатного проезда детей до места нахождения детских оздоровительных лагерей и обратно (в соответствии с Законом края от 9 декабря 2010 года № 11-5393 "О социальной поддержке семей, имеющих детей, в Красноярском крае")	80120203024040275151	77 452,30
133	Субвенции бюджетам муниципальных образований на предоставление, доставку и пересылку компенсации стоимости проезда к месту амбулаторного консультирования и обследования, стационарного лечения, санаторно-курортного лечения и обратно (в соответствии с Законом края от 9 декабря 2010 года № 11-5393 "О социальной поддержке семей, имеющих детей, в Красноярском крае")	80120203024040276151	102 400,00
134	Субвенции бюджетам муниципальных образований на предоставление, доставку и пересылку ежемесячной доплаты к пенсии по случаю потери кормильца на детей погибших (умерших) военнослужащих, сотрудников органов внутренних дел (в соответствии с Законом края от 9 декабря 2010 года № 11-5393 "О социальной поддержке семей, имеющих детей, в Красноярском крае")	80120203024040277151	7 600,00
135	Субвенции бюджетам муниципальных образований на предоставление, доставку и пересылку компенсации расходов на проезд инвалидам (в том числе детям-инвалидам) к месту проведения обследования, медико-социальной экспертизы, реабилитации и обратно (в соответствии с Законом края от 10 декабря 2004 года № 12-2707 "О социальной поддержке инвалидов")	80120203024040286151	762 600,00
136	Субвенции бюджетам муниципальных образований на предоставление, доставку и пересылку ежемесячных денежных выплат родителям и законным представителям детей-инвалидов, осуществляющих их воспитание и обучение на дому (в соответствии с Законом края от 10 декабря 2004 года № 12-2707 "О социальной поддержке инвалидов")	80120203024040288151	751 600,00
137	Субвенции бюджетам муниципальных образований на предоставление, доставку и пересылку социального пособия на погребение (в соответствии с Законом края от 7 февраля 2008 года № 4-1275 "О выплате социального пособия на погребение и возмещении стоимости услуг по погребению")	80120203024040391151	573 600,00
138	Субвенции бюджетам муниципальных образований на возмещение специализированным службам по вопросам похоронного дела стоимости услуг по погребению (в соответствии с Законом края от 7 февраля 2008 года № 4-1275 "О выплате социального пособия на погребение и возмещении стоимости услуг по погребению")	80120203024040392151	166 940,00
139	Субвенции бюджетам муниципальных образований на предоставление, доставку и пересылку ежегодной денежной выплаты отдельным категориям граждан, подвергшихся радиационному воздействию (в соответствии с Законом края от 10 ноября 2011 года № 13-6418 "О дополнительных мерах социальной поддержки граждан, подвергшихся радиационному воздействию, и членов их семей")	80120203024040431151	138 600,00
140	Субвенции бюджетам муниципальных образований на предоставление, доставку и пересылку ежемесячной денежной выплаты членам семей отдельных категорий граждан, подвергшихся радиационному воздействию (в соответствии с Законом края от 10 ноября 2011 года № 13-6418 "О дополнительных мерах социальной поддержки граждан, подвергшихся радиационному воздействию, и членов их семей")	80120203024040432151	1 562 900,00
141	Субвенции на предоставление единовременной адресной материальной помощи на ремонт печного отопления и электропроводки в жилых помещениях обратившимся многодетным семьям, имеющим трех и более детей, среднедушевой доход которых не превышает величины прожиточного минимума с учетом расходов на доставку и пересылку	80120203024042690151	40 000,00
142	Субвенции бюджетам муниципальных образований на предоставление единовременной адресной материальной помощи обратившимся гражданам, находящимся в трудной жизненной ситуации, проживающим на территории Красноярского края, с учетом расходов на доставку и пересылку	80120203024042696151	1 290 100,00
143	Субвенции бюджетам муниципальных образований на предоставление, доставку и пересылку единовременной адресной материальной помощи на ремонт жилого помещения проживающим на территории Красноярского края и имеющим доход (среднедушевой доход семьи) ниже полуторакратной величины прожиточного минимума, установленной для пенсионеров по соответствующей группе территорий Красноярского края за 3 последних календарных месяца, предшествующих месяцу подачи заявления об оказании единовременной адресной материальной помощи на ремонт жилого помещения, обратившимся: одиноко проживающим неработающим гражданам, достигшим пенсионного возраста (женщины 55 лет, мужчины 60 лет), и инвалидам I и II групп, а также одиноко проживающим супружеским парам из числа, указанных граждан; семьям, состоящим из указанных граждан, не имеющим в своём составе трудоспособных членов семьи	80120203024042699151	382 400,00
144	Субвенции на реализацию Закона края от 30 января 2014 года № 6-2056 "О наделении органов местного самоуправления городских округов и муниципальных районов края государственными полномочиями по осуществлению уведомительной регистрации коллективных договоров и территориальных соглашений и контроля за их выполнением"	80120203024047429151	111 800,00
145	Субвенции бюджетам муниципальных образований на осуществление государственных полномочий по организации деятельности органов управления системой социальной защиты населения	80120203024047513151	41 138 500,00
146	Субвенции бюджетам муниципальных образований на выполнение государственных полномочий по созданию и обеспечению деятельности административных комиссий	80120203024047514151	603 200,00
147	Субвенции бюджетам муниципальных образований на выполнение отдельных государственных полномочий по организации проведения мероприятий по отлову, учету, содержанию и иному обращению с безнадзорными домашними животными	80120203024047518151	601 000,00
148	Субвенции бюджетам муниципальных образований на осуществление государственных полномочий в области архивного дела, переданных органам местного самоуправления Красноярского края	80120203024047519151	1 800,00
149	Субвенции бюджетам муниципальных образований на осуществление государственных полномочий по организации и осуществлению деятельности по опеке и попечительству в отношении несовершеннолетних	80120203024047552151	4 267 300,00
150	Субвенции бюджетам муниципальных образований на обеспечение выделения денежных средств на осуществление присмотра и ухода за детьми-инвалидами, детьми-сиротами и детьми, оставшимися без попечения родителей, а также детьми с туберкулезной интоксикацией, обучающимися в муниципальных образовательных организациях, реализующих образовательную программу дошкольного образования, без взимания родительской платы	80120203024047554151	891 100,00
151	Субвенции бюджетам муниципальных образований на предоставление мер социальной поддержки родителям (законным представителям - опекунам, приемным родителям), совместно проживающим с детьми в возрасте от 1,5 до 3 лет, которым временно не предоставлено место в дошкольном образовательном учреждении или предоставлено место в группах кратковременного пребывания дошкольных образовательных учреждений, с учетом доставки мер социальной поддержки	80120203024047561151	14 806 100,00
152	Субвенции бюджетам муниципальных образований на финансовое обеспечение государственных гарантий прав граждан на получение общедоступного и бесплатного начального общего, основного общего, среднего общего образования в муниципальных общеобразовательных организациях, обеспечение дополнительного образования детей в муниципальных общеобразовательных организациях	80120203024047564151	297 471 900,00
153	Субвенции бюджетам муниципальных образований на обеспечение питанием детей, обучающихся в муниципальных и негосударственных образовательных организациях, реализующих основные общеобразовательные программы, без взимания платы	80120203024047566151	2 692 500,00
154	Субвенции бюджетам муниципальных образований на реализацию временных мер поддержки населения в целях обеспечения доступности коммунальных услуг	80120203024047578151	466 058 700,00
155	Субвенции бюджетам муниципальных образований на финансовое обеспечение государственных гарантий прав граждан на получение общедоступного и бесплатного дошкольного образования в муниципальных дошкольных образовательных организациях, общедоступного и бесплатного дошкольного образования, в муниципальных общеобразовательных организациях	80120203024047588151	331 352 400,00
156	Субвенции бюджетам муниципальных образований на осуществление государственных полномочий по созданию и обеспечению деятельности комиссий по делам несовершеннолетних и защите их прав	80120203024047604151	1 177 000,00
157	Субвенции бюджетам муниципальных образований на выплату и доставку компенсации части родительской платы за присмотр и уход за детьми в образовательных организациях края, реализующих образовательную программу дошкольного образования	80120203029040000151	10 884 800,00
158	Субвенции бюджетам муниципальных образований на обеспечение предоставления жилых помещений детям сиротам и детям, оставшимся без попечения родителей, лицам из их числа за счет средств краевого бюджета	80120203119049000151	1 751 000,00
159	Иные межбюджетные трансферты	00020204000000000000	541 280,00
160	Межбюджетные трансферты на реализацию мер социальной поддержки Героев Советского Союза, Героев Российской Федерации, полных кавалеров ордена Славы, Героев Социалистического Труда и полных кавалеров ордена Трудовой Славы	80120204999045198151	541 280,00
161	БЕЗВОЗМЕЗДНЫЕ ПОСТУПЛЕНИЯ ОТ ГОСУДАРСТВЕННЫХ (МУНИЦИПАЛЬНЫХ) ОРГАНИЗАЦИЙ	00020300000000000000	70 000,00
162	Прочие безвозмездные поступления от государственных (муниципальных) организаций в бюджеты городских округов	00920304099040000180	70 000,00
163	БЕЗВОЗМЕЗДНЫЕ ПОСТУПЛЕНИЯ ОТ НЕГОСУДАРСТВЕННЫХ ОРГАНИЗАЦИЙ	00020400000000000000	451 304,00
164	Предоставление негосударственными организациями грантов для получателей средств бюджетов городских округов	73220404010040000180	451 304,00
165	ПРОЧИЕ БЕЗВОЗМЕЗДНЫЕ ПОСТУПЛЕНИЯ	00020700000000000000	1 007 442,00
166	Прочие безвозмездные поступления в бюджеты городских округов	73420704050040000180	1 007 442,00
167	ВОЗВРАТ ОСТАТКОВ СУБСИДИЙ, СУБВЕНЦИЙ И ИНЫХ МЕЖБЮДЖЕТНЫХ ТРАНСФЕРТОВ, ИМЕЮЩИХ ЦЕЛЕВОЕ НАЗНАЧЕНИЕ, ПРОШЛЫХ ЛЕТ	00021900000000000000	-3 860 218,57
168	Возврат остатков субсидий, субвенций и иных межбюджетных трансфертов, имеющих целевое назначение, прошлых лет из бюджетов городских округов	80121904000040000151	-3 860 218,57
169	Итого		4 058 403 704,32

Приложение № 4 к решению Совета депутатов от 25 ноября 2014 № 52-266Р
Приложение № 6 к решению Совета депутатов от 17.12.2013 № 43-233Р

РАСПРЕДЕЛЕНИЕ БЮДЖЕТНЫХ АССИГНОВАНИЙ ПО РАЗДЕЛАМ И ПОДРАЗДЕЛАМ КЛАССИФИКАЦИИ РАСХОДОВ БЮДЖЕТОВ РОССИЙСКОЙ ФЕДЕРАЦИИ НА 2014 ГОД

(рублей)

№ п/п	Наименование	Код раздела	Код подраздела	Утверждено на 2014 год
1	ОБЩЕГОСУДАРСТВЕННЫЕ ВОПРОСЫ	01	00	255 930 662,60
2	Функционирование высшего должностного лица субъекта Российской Федерации и муниципального образования	01	02	1 479 442,00
3	Функционирование законодательных (представительных) органов государственной власти и представительных органов муниципальных образований	01	03	12 277 902,00
4	Функционирование Правительства Российской Федерации, высших исполнительных органов государственной власти субъектов Российской Федерации, местных администраций	01	04	99 605 823,00
5	Обеспечение деятельности финансовых, налоговых и таможенных органов и органов финансового (финансово-бюджетного) надзора	01	06	10 340 754,00
6	Обеспечение проведения выборов и референдумов	01	07	723 900,00
7	Резервные фонды	01	11	1 200 801,00

8	Другие общегосударственные вопросы	01	13	130 302 040,60
9	НАЦИОНАЛЬНАЯ БЕЗОПАСНОСТЬ И ПРАВООХРАНИТЕЛЬНАЯ ДЕЯТЕЛЬНОСТЬ	03	00	15 622 751,00
10	Защита населения и территории от чрезвычайных ситуаций природного и техногенного характера, гражданская оборона	03	09	15 547 751,00
11	Другие вопросы в области национальной безопасности и правоохранительной деятельности	03	14	75 000,00
12	НАЦИОНАЛЬНАЯ ЭКОНОМИКА	04	00	423 044 187,78
13	Сельское хозяйство и рыболовство	04	05	1 601 000,00
14	Лесное хозяйство	04	07	11 754 780,00
15	Транспорт	04	08	73 856 000,00
16	Дорожное хозяйство (дорожные фонды)	04	09	327 537 407,78
17	Другие вопросы в области национальной экономики	04	12	8 295 000,00
18	ЖИЛИЩНО-КОММУНАЛЬНОЕ ХОЗЯЙСТВО	05	00	612 382 326,79
19	Жилищное хозяйство	05	01	187 638,75
20	Коммунальное хозяйство	05	02	535 280 600,00
21	Благоустройство	05	03	76 914 088,04
22	ОБРАЗОВАНИЕ	07	00	1 785 928 050,08
23	Дошкольное образование	07	01	778 191 912,01
24	Общее образование	07	02	887 787 847,47
25	Молодежная политика и оздоровление детей	07	07	56 306 790,60
26	Другие вопросы в области образования	07	09	63 641 500,00
27	КУЛЬТУРА, КИНЕМАТОГРАФИЯ	08	00	256 260 336,00
28	Культура	08	01	251 090 336,00
29	Другие вопросы в области культуры, кинематографии	08	04	5 170 000,00
30	СОЦИАЛЬНАЯ ПОЛИТИКА	10	00	702 247 926,23
31	Пенсионное обеспечение	10	01	3 131 680,00
32	Социальное обслуживание населения	10	02	36 222 157,00
33	Социальное обеспечение населения	10	03	607 162 589,23
34	Охрана семьи и детства	10	04	12 635 800,00
35	Другие вопросы в области социальной политики	10	06	43 095 700,00
36	ФИЗИЧЕСКАЯ КУЛЬТУРА И СПОРТ	11	00	67 877 819,00
37	Массовый спорт	11	02	67 877 819,00
38	СРЕДСТВА МАССОВОЙ ИНФОРМАЦИИ	12	00	18 794 072,14
39	Периодическая печать и издательства	12	02	18 794 072,14
40	ОБСЛУЖИВАНИЕ ГОСУДАРСТВЕННОГО И МУНИЦИПАЛЬНОГО ДОЛГА	13	00	263 599,00
41	Обслуживание государственного внутреннего и муниципального долга	13	01	263 599,00
42	Итого			4 138 351 730,62

Приложение № 5 к решению Совета депутатов от 25 ноября 2014 № 52-266Р
Приложение № 9 к решению Совета депутатов от 17.12.2013 № 43-233Р

ВЕДОМСТВЕННАЯ СТРУКТУРА РАСХОДОВ БЮДЖЕТА ЗАТО ЖЕЛЕЗНОГОРСК НА 2014 ГОД

(рублей)

№ п/п	Наименование	Код					Утверждено на 2014 год
		главного распорядителя средств	раздела	подраздела	целевой статьи	вида расходов	
1	Администрация закрытого административно-территориального образования город Железногорск	009	00	00	0000000	000	1 518 267 458,47
2	ОБЩЕГОСУДАРСТВЕННЫЕ ВОПРОСЫ	009	01	00	0000000	000	214 892 395,60
3	Функционирование Правительства Российской Федерации, высших исполнительных органов государственной власти субъектов Российской Федерации, местных администраций	009	01	04	0000000	000	99 605 823,00
4	Муниципальная программа "Развитие образования ЗАТО Железногорск" на 2014-2016 год	009	01	04	0200000	000	4 267 300,00
5	Подпрограмма "Государственная поддержка детей сирот, расширение практики применения семейных форм воспитания"	009	01	04	0220000	000	4 267 300,00
6	Осуществление государственных полномочий по организации и осуществлению деятельности по опеке и попечительству в отношении несовершеннолетних	009	01	04	0227552	000	4 267 300,00
7	Расходы на выплаты персоналу в целях обеспечения выполнения функций государственными (муниципальными) органами, казенными учреждениями, органами управления государственными внебюджетными фондами	009	01	04	0227552	100	3 953 355,00
8	Расходы на выплаты персоналу государственных (муниципальных) органов	009	01	04	0227552	120	3 953 355,00
9	Закупка товаров, работ и услуг для государственных (муниципальных) нужд	009	01	04	0227552	200	313 945,00
10	Иные закупки товаров, работ и услуг для обеспечения государственных (муниципальных) нужд	009	01	04	0227552	240	313 945,00
11	Муниципальная программа "Развитие муниципальной службы в ЗАТО Железногорск" на 2014-2016 годы	009	01	04	1300000	000	400 000,00
12	Профессиональная переподготовка муниципальных служащих Администрации ЗАТО г.Железногорск	009	01	04	1300001	000	45 000,00
13	Закупка товаров, работ и услуг для государственных (муниципальных) нужд	009	01	04	1300001	200	45 000,00
14	Иные закупки товаров, работ и услуг для обеспечения государственных (муниципальных) нужд	009	01	04	1300001	240	45 000,00
15	Повышение квалификации муниципальных служащих Администрации ЗАТО г.Железногорск	009	01	04	1300002	000	290 400,00
16	Закупка товаров, работ и услуг для государственных (муниципальных) нужд	009	01	04	1300002	200	290 400,00
17	Иные закупки товаров, работ и услуг для обеспечения государственных (муниципальных) нужд	009	01	04	1300002	240	290 400,00
18	Проведение краткосрочного обучения муниципальных служащих Администрации ЗАТО г.Железногорск	009	01	04	1300003	000	64 600,00
19	Закупка товаров, работ и услуг для государственных (муниципальных) нужд	009	01	04	1300003	200	64 600,00
20	Иные закупки товаров, работ и услуг для обеспечения государственных (муниципальных) нужд	009	01	04	1300003	240	64 600,00
21	Непрограммные расходы Администрации ЗАТО г.Железногорск	009	01	04	8200000	000	94 938 523,00
22	Функционирование Администрации ЗАТО г.Железногорск	009	01	04	8210000	000	93 046 523,00
23	Руководство и управление в сфере установленных функций органов местного самоуправления в рамках непрограммных расходов администрации ЗАТО г.Железногорск	009	01	04	8210021	000	91 567 081,00
24	Расходы на выплаты персоналу в целях обеспечения выполнения функций государственными (муниципальными) органами, казенными учреждениями, органами управления государственными внебюджетными фондами	009	01	04	8210021	100	67 186 152,00
25	Расходы на выплаты персоналу государственных (муниципальных) органов	009	01	04	8210021	120	67 186 152,00
26	Закупка товаров, работ и услуг для государственных (муниципальных) нужд	009	01	04	8210021	200	23 486 375,00
27	Иные закупки товаров, работ и услуг для обеспечения государственных (муниципальных) нужд	009	01	04	8210021	240	23 486 375,00
28	Иные бюджетные ассигнования	009	01	04	8210021	800	894 554,00
29	Уплата налогов, сборов и иных платежей	009	01	04	8210021	850	894 554,00
30	Глава местной администрации (исполнительно-распорядительного органа муниципального образования)	009	01	04	8210022	000	1 479 442,00
31	Расходы на выплаты персоналу в целях обеспечения выполнения функций государственными (муниципальными) органами, казенными учреждениями, органами управления государственными внебюджетными фондами	009	01	04	8210022	100	1 479 442,00
32	Расходы на выплаты персоналу государственных (муниципальных) органов	009	01	04	8210022	120	1 479 442,00
33	Другие непрограммные расходы Администрации ЗАТО г.Железногорск	009	01	04	8220000	000	1 892 000,00
34	Реализация государственных полномочий по осуществлению уведомительной регистрации коллективных договоров и территориальных соглашений и контроля за их выполнением	009	01	04	8227429	000	111 800,00
35	Расходы на выплаты персоналу в целях обеспечения выполнения функций государственными (муниципальными) органами, казенными учреждениями, органами управления государственными внебюджетными фондами	009	01	04	8227429	100	108 022,00
36	Расходы на выплаты персоналу государственных (муниципальных) органов	009	01	04	8227429	120	108 022,00
37	Закупка товаров, работ и услуг для государственных (муниципальных) нужд	009	01	04	8227429	200	3 778,00
38	Иные закупки товаров, работ и услуг для обеспечения государственных (муниципальных) нужд	009	01	04	8227429	240	3 778,00
39	Выполнение государственных полномочий по созданию и обеспечению деятельности административных комиссий	009	01	04	8227514	000	603 200,00
40	Расходы на выплаты персоналу в целях обеспечения выполнения функций государственными (муниципальными) органами, казенными учреждениями, органами управления государственными внебюджетными фондами	009	01	04	8227514	100	567 162,00
41	Расходы на выплаты персоналу государственных (муниципальных) органов	009	01	04	8227514	120	567 162,00
42	Закупка товаров, работ и услуг для государственных (муниципальных) нужд	009	01	04	8227514	200	36 038,00
43	Иные закупки товаров, работ и услуг для обеспечения государственных (муниципальных) нужд	009	01	04	8227514	240	36 038,00
44	Осуществление государственных полномочий по созданию и обеспечению деятельности комиссий по делам несовершеннолетних и защите их прав	009	01	04	8227604	000	1 177 000,00
45	Расходы на выплаты персоналу в целях обеспечения выполнения функций государственными (муниципальными) органами, казенными учреждениями, органами управления государственными внебюджетными фондами	009	01	04	8227604	100	1 121 104,00
46	Расходы на выплаты персоналу государственных (муниципальных) органов	009	01	04	8227604	120	1 121 104,00
47	Закупка товаров, работ и услуг для государственных (муниципальных) нужд	009	01	04	8227604	200	55 896,00
48	Иные закупки товаров, работ и услуг для обеспечения государственных (муниципальных) нужд	009	01	04	8227604	240	55 896,00
49	Обеспечение проведения выборов и референдумов	009	01	07	0000000	000	723 900,00
50	Непрограммные расходы Администрации ЗАТО г.Железногорск	009	01	07	8200000	000	723 900,00
51	Другие непрограммные расходы Администрации ЗАТО г.Железногорск	009	01	07	8220000	000	723 900,00
52	Расходы на проведение выборов в представительный орган муниципального образования	009	01	07	8220016	000	723 900,00
53	Иные бюджетные ассигнования	009	01	07	8220016	800	723 900,00
54	Специальные расходы	009	01	07	8220016	880	723 900,00
55	Резервные фонды	009	01	11	0000000	000	1 200 801,00
56	Непрограммные расходы Администрации ЗАТО г.Железногорск	009	01	11	8200000	000	1 200 801,00
57	Другие непрограммные расходы Администрации ЗАТО г.Железногорск	009	01	11	8220000	000	1 200 801,00
58	Резервный фонд Администрации ЗАТО г.Железногорск	009	01	11	8220011	000	1 200 801,00
59	Иные бюджетные ассигнования	009	01	11	8220011	800	1 200 801,00
60	Резервные средства	009	01	11	8220011	870	1 200 801,00
61	Другие общегосударственные вопросы	009	01	13	0000000	000	113 361 871,60
62	Муниципальная программа "Реформирование и модернизация жилищно-коммунального хозяйства и повышение энергетической эффективности на территории ЗАТО Железногорск" на 2014-2016 годы	009	01	13	0400000	000	100 000,00
63	Подпрограмма "Энергосбережение и повышение энергетической эффективности ЗАТО Железногорск" на 2014-2016 годы	009	01	13	0430000	000	100 000,00
64	Информационное обеспечение мероприятий по энергосбережению и повышению энергетической эффективности	009	01	13	0430001	000	100 000,00
65	Закупка товаров, работ и услуг для государственных (муниципальных) нужд	009	01	13	0430001	200	100 000,00
66	Иные закупки товаров, работ и услуг для обеспечения государственных (муниципальных) нужд	009	01	13	0430001	240	100 000,00
67	Муниципальная программа "Защита населения и территории ЗАТО Железногорск от чрезвычайных ситуаций природного и техногенного характера" на 2014-2016 годы	009	01	13	0500000	000	700 000,00
68	Подпрограмма "Обеспечение первичных мер пожарной безопасности на территории ЗАТО Железногорск"	009	01	13	0520000	000	700 000,00
69	Расходы по проведению противопожарных мероприятий	009	01	13	0520002	000	700 000,00
70	Закупка товаров, работ и услуг для государственных (муниципальных) нужд	009	01	13	0520002	200	700 000,00
71	Иные закупки товаров, работ и услуг для обеспечения государственных (муниципальных) нужд	009	01	13	0520002	240	700 000,00
72	Муниципальная программа "Охрана окружающей среды, воспроизводство природных ресурсов на территории ЗАТО Железногорск" на 2014-2016 годы	009	01	13	0600000	000	1 500 000,00
73	Подпрограмма "Обеспечение благоприятной окружающей среды, улучшение социально-экономических условий проживания населения"	009	01	13	0620000	000	1 500 000,00
74	Организация и проведение конкурса "Лучший сад"	009	01	13	0620001	000	500 000,00
75	Предоставление субсидий бюджетным, автономным учреждениям и иным некоммерческим организациям	009	01	13	0620001	600	500 000,00
76	Субсидии некоммерческим организациям (за исключением государственных (муниципальных) учреждений)	009	01	13	0620001	630	500 000,00
77	Организация и проведение конкурса "Лучший гараж"	009	01	13	0620002	000	500 000,00
78	Предоставление субсидий бюджетным, автономным учреждениям и иным некоммерческим организациям	009	01	13	0620002	600	500 000,00
79	Субсидии некоммерческим организациям (за исключением государственных (муниципальных) учреждений)	009	01	13	0620002	630	500 000,00
80	Организация и проведение конкурса "Лучший двор"	009	01	13	0620003	000	500 000,00
81	Предоставление субсидий бюджетным, автономным учреждениям и иным некоммерческим организациям	009	01	13	0620003	600	300 000,00
82	Субсидии некоммерческим организациям (за исключением государственных (муниципальных) учреждений)	009	01	13	0620003	630	300 000,00
83	Иные бюджетные ассигнования	009	01	13	0620003	800	200 000,00
84	Субсидии юридическим лицам (кроме некоммерческих организаций), индивидуальным предпринимателям, физическим лицам	009	01	13	0620003	810	200 000,00
85	Муниципальная программа "Безопасный город" на 2014-2016 годы	009	01	13	0700000	000	780 535,00
86	Подпрограмма "Комплексные меры противодействия терроризму и экстремизму" на 2014-2016 годы	009	01	13	0710000	000	580 535,00
87	Разработка и организация социальной антитеррористической рекламы и размещение в местах массового пребывания людей	009	01	13	0710001	000	64 000,00
88	Закупка товаров, работ и услуг для государственных (муниципальных) нужд	009	01	13	0710001	200	64 000,00
89	Иные закупки товаров, работ и услуг для обеспечения государственных (муниципальных) нужд	009	01	13	0710001	240	64 000,00
90	Проведение антитеррористичесой профилактической акции "Семинар-практикум по антитеррористической подготовке с учащимися образовательных учреждений ЗАТО Железногорск"	009	01	13	0710002	000	26 000,00
91	Закупка товаров, работ и услуг для государственных (муниципальных) нужд	009	01	13	0710002	200	26 000,00
92	Иные закупки товаров, работ и услуг для обеспечения государственных (муниципальных) нужд	009	01	13	0710002	240	26 000,00
93	Приобретение специального оборудования для электронного оформления заявлений и пропусков на въезд в ЗАТО	009	01	13	0710003	000	490 535,00
94	Закупка товаров, работ и услуг для государственных (муниципальных) нужд	009	01	13	0710003	200	490 535,00
95	Иные закупки товаров, работ и услуг для обеспечения государственных (муниципальных) нужд	009	01	13	0710003	240	490 535,00
96	Подпрограмма "Комплексные меры противодействия злоупотреблению наркотическими средствами и их незаконному обороту" на 2014-2016 годы	009	01	13	0720000	000	200 000,00
97	Создание условий ограничения незаконного оборота наркотических средств	009	01	13	0720005	000	200 000,00
98	Закупка товаров, работ и услуг для государственных (муниципальных) нужд	009	01	13	0720005	200	200 000,00
99	Иные закупки товаров, работ и услуг для обеспечения государственных (муниципальных) нужд	009	01	13	0720005	240	200 000,00
100	Муниципальная программа "Развитие культуры ЗАТО Железногорск" на 2014-2016 годы	009	01	13	0800000	000	15 172 045,00
101	Подпрограмма "Досуг, искусство и народное творчество"	009	01	13	0820000	000	8 413 000,00
102	Выполнение работ по обеспечению проведения праздников на территории ЗАТО Железногорск	009	01	13	0820009	000	8 413 000,00
103	Закупка товаров, работ и услуг для государственных (муниципальных) нужд	009	01	13	0820009	200	8 413 000,00
104	Иные закупки товаров, работ и услуг для обеспечения государственных (муниципальных) нужд	009	01	13	0820009	240	8 413 000,00
105	Подпрограмма "Развитие архивного дела"	009	01	13	0840000	000	6 759 045,00
106	Пополнение фондов архива и эффективное использование архивных документов	009	01	13	0840001	000	6 755 265,00
107	Расходы на выплаты персоналу в целях обеспечения выполнения функций государственными (муниципальными) органами, казенными учреждениями, органами управления государственными внебюджетными фондами	009	01	13	0840001	100	4 482 022,00
108	Расходы на выплаты персоналу казенных учреждений	009	01	13	0840001	110	4 482 022,00
109	Закупка товаров, работ и услуг для государственных (муниципальных) нужд	009	01	13	0840001	200	2 268 643,00
110	Иные закупки товаров, работ и услуг для обеспечения государственных (муниципальных) нужд	009	01	13	0840001	240	2 268 643,00
111	Иные бюджетные ассигнования	009	01	13	0840001	800	4 600,00
112	Уплата налогов, сборов и иных платежей	009	01	13	0840001	850	4 600,00
113	Софинансирование расходов на приобретение веб-камер для муниципальных архивов в целях обеспечения их участия в мероприятиях в режиме on-line	009	01	13	0840002	000	180,00
114	Закупка товаров, работ и услуг для государственных (муниципальных) нужд	009	01	13	0840002	200	180,00
115	Иные закупки товаров, работ и услуг для обеспечения государственных (муниципальных) нужд	009	01	13	0840002	240	180,00
116	Приобретение веб-камер для муниципальных архивов в целях обеспечения их участия в мероприятиях в режиме on-line	009	01	13	0847479	000	1 800,00
117	Закупка товаров, работ и услуг для государственных (муниципальных) нужд	009	01	13	0847479	200	1 800,00
118	Иные закупки товаров, работ и услуг для обеспечения государственных (муниципальных) нужд	009	01	13	0847479	240	1 800,00
119	Осуществление государственных полномочий в области архивного дела, переданных органам местного самоуправления Красноярского края	009	01	13	0847519	000	1 800,00
120	Расходы на выплаты персоналу в целях обеспечения выполнения функций государственными (муниципальными) органами, казенными учреждениями, органами управления государственными внебюджетными фондами	009	01	13	0847519	100	1 800,00
121	Расходы на выплаты персоналу казенных учреждений	009	01	13	0847519	110	1 800,00
122	Муниципальная программа "Развитие транспортной системы, содержание и благоустройство территории ЗАТО Железногорск" на 2014-2016 годы	009	01	13	1200000	000	170 000,00
123	Подпрограмма "Повышение безопасности дорожного движения на дорогах общего пользования местного значения"	009	01	13	1220000	000	170 000,00
124	Проведение конкурсов по тематике "Безопасность дорожного движения в ЗАТО Железногорск"	009	01	13	1220002	000	80 000,00
125	Закупка товаров, работ и услуг для государственных (муниципальных) нужд	009	01	13	1220002	200	80 000,00
126	Иные закупки товаров, работ и услуг для обеспечения государственных (муниципальных) нужд	009	01	13	1220002	240	80 000,00
127	Организация социальной рекламы и печатной продукции по безопасности дорожного движения	009	01	13	1220003	000	90 000,00
128	Закупка товаров, работ и услуг для государственных (муниципальных) нужд	009	01	13	1220003	200	90 000,00
129	Иные закупки товаров, работ и услуг для обеспечения государственных (муниципальных) нужд	009	01	13	1220003	240	90 000,00
130	Муниципальная программа "Управление муниципальным имуществом ЗАТО Железногорск" на 2014-2016 годы	009	01	13	1400000	000	45 939 342,06
131	Подпрограмма "Управление объектами Муниципальной казны ЗАТО Железногорск"	009	01	13	1410000	000	35 605 422,06
132	Организация содержания и сохранности пустующих объектов Муниципальной казны ЗАТО Железногорск	009	01	13	1410005	000	8 958 291,00
133	Расходы на выплаты персоналу в целях обеспечения выполнения функций государственными (муниципальными) органами, казенными учреждениями, органами управления государственными внебюджетными фондами	009	01	13	1410005	100	2 246 799,00
134	Расходы на выплаты персоналу казенных учреждений	009	01	13	1410005	110	2 246 799,00
135	Закупка товаров, работ и услуг для государственных (муниципальных) нужд	009	01	13	1410005	200	6 640 692,00
136	Иные закупки товаров, работ и услуг для обеспечения государственных (муниципальных) нужд	009	01	13	1410005	240	6 640 692,00
137	Иные бюджетные ассигнования	009	01	13	1410005	800	70 800,00
138	Уплата налогов, сборов и иных платежей	009	01	13	1410005	850	70 800,00
139	Организация содержания и сохранности арендного фонда Муниципальной казны ЗАТО Железногорск	009	01	13	1410006	000	14 430 969,06
140	Расходы на выплаты персоналу в целях обеспечения выполнения функций государственными (муниципальными) органами, казенными учреждениями, органами управления государственными внебюджетными фондами	009	01	13	1410006	100	4 681 130,00
141	Расходы на выплаты персоналу казенных учреждений	009	01	13	1410006	110	4 681 130,00
142	Закупка товаров, работ и услуг для государственных (муниципальных) нужд	009	01	13	1410006	200	9 749 839,06
143	Иные закупки товаров, работ и услуг для обеспечения государственных (муниципальных) нужд	009	01	13	1410006	240	9 749 839,06
144	Содержание нежилых помещений Муниципальной казны ЗАТО Железногорск	009	01	13	1410007	000	600 000,00

145	Иные бюджетные ассигнования	009	01	13	1410007	800	600 000,00
146	Исполнение судебных актов	009	01	13	1410007	830	600 000,00
147	Софинансирование расходов на создание и развитие сети многофункциональных центров	009	01	13	1410022	000	116 162,00
148	Закупка товаров, работ и услуг для государственных (муниципальных) нужд	009	01	13	1410022	200	116 162,00
149	Иные закупки товаров, работ и услуг для обеспечения государственных (муниципальных) нужд	009	01	13	1410022	240	116 162,00
150	Создание и развитие сети многофункциональных центров	009	01	13	1415392	000	11 500 000,00
151	Закупка товаров, работ и услуг для государственных (муниципальных) нужд	009	01	13	1415392	200	11 500 000,00
152	Иные закупки товаров, работ и услуг для обеспечения государственных (муниципальных) нужд	009	01	13	1415392	240	11 500 000,00
153	Подпрограмма "Развитие земельных отношений на территории ЗАТО Железногорск"	009	01	13	1420000	000	10 333 920,00
154	Оказание содействия в реализации мероприятий по развитию земельных отношений на территории ЗАТО Железногорск	009	01	13	1420002	000	10 318 920,00
155	Расходы на выплаты персоналу в целях обеспечения выполнения функций государственными (муниципальными) органами, казенными учреждениями, органами управления государственными внебюджетными фондами	009	01	13	1420002	100	8 472 271,00
156	Расходы на выплаты персоналу казенных учреждений	009	01	13	1420002	110	8 472 271,00
157	Закупка товаров, работ и услуг для государственных (муниципальных) нужд	009	01	13	1420002	200	1 844 908,00
158	Иные закупки товаров, работ и услуг для обеспечения государственных (муниципальных) нужд	009	01	13	1420002	240	1 844 908,00
159	Иные бюджетные ассигнования	009	01	13	1420002	800	1 741,00
160	Уплата налогов, сборов и иных платежей	009	01	13	1420002	850	1 741,00
161	Оказание услуг по организации и проведению торгов по продаже права на заключение договоров аренды земельных участков	009	01	13	1420003	000	15 000,00
162	Расходы на выплаты персоналу в целях обеспечения выполнения функций государственными (муниципальными) органами, казенными учреждениями, органами управления государственными внебюджетными фондами	009	01	13	1420003	100	15 000,00
163	Расходы на выплаты персоналу казенных учреждений	009	01	13	1420003	110	15 000,00
164	Муниципальная программа "Управление муниципальными финансами в ЗАТО Железногорск" на 2014-2016 годы	009	01	13	1600000	000	6 723 420,75
165	Подпрограмма "Обеспечение реализации муниципальной программы и прочие мероприятия" на 2014-2016 годы	009	01	13	1620000	000	6 723 420,75
166	Выполнение отдельных функций по исполнению бюджета	009	01	13	1620002	000	6 723 420,75
167	Расходы на выплаты персоналу в целях обеспечения выполнения функций государственными (муниципальными) органами, казенными учреждениями, органами управления государственными внебюджетными фондами	009	01	13	1620002	100	5 868 440,75
168	Расходы на выплаты персоналу казенных учреждений	009	01	13	1620002	110	5 868 440,75
169	Закупка товаров, работ и услуг для государственных (муниципальных) нужд	009	01	13	1620002	200	849 873,00
170	Иные закупки товаров, работ и услуг для обеспечения государственных (муниципальных) нужд	009	01	13	1620002	240	849 873,00
171	Иные бюджетные ассигнования	009	01	13	1620002	800	5 107,00
172	Уплата налогов, сборов и иных платежей	009	01	13	1620002	850	5 107,00
173	Непрограммные расходы Администрации ЗАТО г.Железногорск	009	01	13	8200000	000	42 276 528,79
174	Другие непрограммные расходы Администрации ЗАТО г.Железногорск	009	01	13	8220000	000	42 276 528,79
175	Обеспечение деятельности подведомственных учреждений	009	01	13	8220014	000	41 376 528,79
176	Расходы на выплаты персоналу в целях обеспечения выполнения функций государственными (муниципальными) органами, казенными учреждениями, органами управления государственными внебюджетными фондами	009	01	13	8220014	100	33 570 041,66
177	Расходы на выплаты персоналу казенных учреждений	009	01	13	8220014	110	33 570 041,66
178	Закупка товаров, работ и услуг для государственных (муниципальных) нужд	009	01	13	8220014	200	7 399 619,00
179	Иные закупки товаров, работ и услуг для обеспечения государственных (муниципальных) нужд	009	01	13	8220014	240	7 399 619,00
180	Иные бюджетные ассигнования	009	01	13	8220014	800	406 868,13
181	Уплата налогов, сборов и иных платежей	009	01	13	8220014	850	406 868,13
182	Исполнение судебных актов по искам о возмещении вреда, причиненного незаконными действиями (бездействием) органов местного самоуправления или их должностных лиц, в том числе в результате издания органами местного самоуправления актов, не соответствующих закону или иному нормативному правовому акту, а также судебных актов по иным искам о взыскании денежных средств за счет местного бюджета (за исключением судебных актов о взыскании денежных средств в порядке субсидиарной ответственности главных распорядителей средств местного бюджета) и иные судебные расходы в рамках непрограммных расходов Администрации ЗАТО г.Железногорск	009	01	13	8220015	000	900 000,00
183	Иные бюджетные ассигнования	009	01	13	8220015	800	900 000,00
184	Исполнение судебных актов	009	01	13	8220015	830	900 000,00
185	Осуществление полномочий по составлению (изменению) списков кандидатов в присяжные заседатели федеральных судов общей юрисдикции в Российской Федерации по министерству финансов Красноярского края в рамках непрограммных расходов отдельных органов исполнительной власти	009	01	13	8225120	000	0,00
186	Закупка товаров, работ и услуг для государственных (муниципальных) нужд	009	01	13	8225120	200	0,00
187	Иные закупки товаров, работ и услуг для обеспечения государственных (муниципальных) нужд	009	01	13	8225120	240	0,00
188	НАЦИОНАЛЬНАЯ БЕЗОПАСНОСТЬ И ПРАВООХРАНИТЕЛЬНАЯ ДЕЯТЕЛЬНОСТЬ	009	03	00	0000000	000	15 622 751,00
189	Защита населения и территории от чрезвычайных ситуаций природного и техногенного характера, гражданская оборона	009	03	09	0000000	000	15 547 751,00
190	Муниципальная программа "Защита населения и территории ЗАТО Железногорск от чрезвычайных ситуаций природного и техногенного характера" на 2014-2016 годы	009	03	09	0500000	000	15 547 751,00
191	Подпрограмма "Подготовка населения и территории в области гражданской обороны, предупреждению и ликвидации чрезвычайных ситуаций"	009	03	09	0510000	000	15 547 751,00
192	Поддержание в постоянной готовности сил и средств, предназначенных для предупреждения и локализации (ликвидации) возможных чрезвычайных ситуаций и минимизации их последствий	009	03	09	0510001	000	4 924 415,00
193	Закупка товаров, работ и услуг для государственных (муниципальных) нужд	009	03	09	0510001	200	4 922 015,00
194	Иные закупки товаров, работ и услуг для обеспечения государственных (муниципальных) нужд	009	03	09	0510001	240	4 922 015,00
195	Иные бюджетные ассигнования	009	03	09	0510001	800	2 400,00
196	Уплата налогов, сборов и иных платежей	009	03	09	0510001	850	2 400,00
197	Оказание содействия в реализации мероприятий по защите населения от чрезвычайных ситуаций природного и техногенного характера	009	03	09	0510002	000	10 623 336,00
198	Расходы на выплаты персоналу в целях обеспечения выполнения функций государственными (муниципальными) органами, казенными учреждениями, органами управления государственными внебюджетными фондами	009	03	09	0510002	100	8 855 680,00
199	Расходы на выплаты персоналу казенных учреждений	009	03	09	0510002	110	8 855 680,00
200	Закупка товаров, работ и услуг для государственных (муниципальных) нужд	009	03	09	0510002	200	1 766 256,00
201	Иные закупки товаров, работ и услуг для обеспечения государственных (муниципальных) нужд	009	03	09	0510002	240	1 766 256,00
202	Иные бюджетные ассигнования	009	03	09	0510002	800	1 400,00
203	Уплата налогов, сборов и иных платежей	009	03	09	0510002	850	1 400,00
204	Другие вопросы в области национальной безопасности и правоохранительной деятельности	009	03	14	0000000	000	75 000,00
205	Муниципальная программа "Защита населения и территории ЗАТО Железногорск от чрезвычайных ситуаций природного и техногенного характера" на 2014-2016 годы	009	03	14	0500000	000	75 000,00
206	Подпрограмма "Обеспечение первичных мер пожарной безопасности на территории ЗАТО Железногорск"	009	03	14	0520000	000	75 000,00
207	Проведение мероприятий противопожарной пропаганды	009	03	14	0520001	000	75 000,00
208	Закупка товаров, работ и услуг для государственных (муниципальных) нужд	009	03	14	0520001	200	75 000,00
209	Иные закупки товаров, работ и услуг для обеспечения государственных (муниципальных) нужд	009	03	14	0520001	240	75 000,00
210	НАЦИОНАЛЬНАЯ ЭКОНОМИКА	009	04	00	0000000	000	423 044 187,78
211	Сельское хозяйство и рыболовство	009	04	05	0000000	000	1 601 000,00
212	Муниципальная программа "Охрана окружающей среды, воспроизводство природных ресурсов на территории ЗАТО Железногорск" на 2014-2016 годы	009	04	05	0600000	000	1 601 000,00
213	Подпрограмма "Обеспечение благоприятной окружающей среды, улучшение социально-экономических условий проживания населения"	009	04	05	0620000	000	1 601 000,00
214	Отлов, учет, содержание и иное обращение с безнадзорными животными	009	04	05	0620004	000	1 000 000,00
215	Закупка товаров, работ и услуг для государственных (муниципальных) нужд	009	04	05	0620004	200	1 000 000,00
216	Иные закупки товаров, работ и услуг для обеспечения государственных (муниципальных) нужд	009	04	05	0620004	240	1 000 000,00
217	Выполнение отдельных государственных полномочий по организации проведения мероприятий по отлову, учету, содержанию и иному обращению с безнадзорными домашними животными	009	04	05	0627518	000	601 000,00
218	Закупка товаров, работ и услуг для государственных (муниципальных) нужд	009	04	05	0627518	200	601 000,00
219	Иные закупки товаров, работ и услуг для обеспечения государственных (муниципальных) нужд	009	04	05	0627518	240	601 000,00
220	Лесное хозяйство	009	04	07	0000000	000	11 754 780,00
221	Муниципальная программа "Охрана окружающей среды, воспроизводство природных ресурсов на территории ЗАТО Железногорск" на 2014-2016 годы	009	04	07	0600000	000	11 754 780,00
222	Подпрограмма "Охрана, защита и воспроизводство городских лесов, лесов особо охраняемых природных территорий, расположенных в границах ЗАТО Железногорск"	009	04	07	0630000	000	11 754 780,00
223	Выполнение таксации лесов с разработкой лесохозяйственного регламента	009	04	07	0630001	000	3 601 819,00
224	Закупка товаров, работ и услуг для государственных (муниципальных) нужд	009	04	07	0630001	200	3 601 819,00
225	Иные закупки товаров, работ и услуг для обеспечения государственных (муниципальных) нужд	009	04	07	0630001	240	3 601 819,00
226	Повышение эффективности мероприятий по охране, защите и воспроизводству городских лесов, лесов особо охраняемых территорий, расположенных в границах ЗАТО Железногорск	009	04	07	0630002	000	8 152 961,00
227	Закупка товаров, работ и услуг для государственных (муниципальных) нужд	009	04	07	0630002	200	8 152 961,00
228	Иные закупки товаров, работ и услуг для обеспечения государственных (муниципальных) нужд	009	04	07	0630002	240	8 152 961,00
229	Транспорт	009	04	08	0000000	000	73 856 000,00
230	Муниципальная программа "Развитие транспортной системы, содержание и благоустройство территории ЗАТО Железногорск" на 2014-2016 годы	009	04	08	1200000	000	73 856 000,00
231	Подпрограмма "Создание условий для предоставления транспортных услуг населению и организация транспортного обслуживания населения"	009	04	08	1230000	000	73 856 000,00
232	Предоставление перевозчику субсидии из местного бюджета в целях заключения договора об организации регулярных пассажирских перевозок автомобильным транспортом по муниципальным маршрутам по результатам открытого конкурса, на территории ЗАТО Железногорск	009	04	08	1230001	000	73 856 000,00
233	Иные бюджетные ассигнования	009	04	08	1230001	800	73 856 000,00
234	Субсидии юридическим лицам (кроме некоммерческих организаций), индивидуальным предпринимателям, физическим лицам	009	04	08	1230001	810	73 856 000,00
235	Дорожное хозяйство (дорожные фонды)	009	04	09	0000000	000	327 537 407,78
236	Муниципальная программа "Развитие транспортной системы, содержание и благоустройство территории ЗАТО Железногорск" на 2014-2016 годы	009	04	09	1200000	000	327 537 407,78
237	Подпрограмма "Осуществление дорожной деятельности в отношении автомобильных дорог местного значения"	009	04	09	1210000	000	326 778 714,86
238	Софинансирование расходов на содержание автомобильных дорог общего пользования местного значения городских округов, городских и сельских поселений за счет средств муниципального дорожного фонда	009	04	09	1210001	000	70 444 449,00
239	Закупка товаров, работ и услуг для государственных (муниципальных) нужд	009	04	09	1210001	200	70 444 449,00
240	Иные закупки товаров, работ и услуг для обеспечения государственных (муниципальных) нужд	009	04	09	1210001	240	70 444 449,00
241	Реконструкция автомобильной дороги ул.Красноярская (от КПП-1 - ул.Промышленная) за счет средств муниципального дорожного фонда	009	04	09	1210002	000	107 718 917,38
242	Капитальные вложения в объекты недвижимого имущества государственной (муниципальной) собственности	009	04	09	1210002	400	107 718 917,38
243	Бюджетные инвестиции	009	04	09	1210002	410	107 718 917,38
244	Строительство транспортной развязки в районе УПП за счет средств муниципального дорожного фонда	009	04	09	1210003	000	21 084 877,38
245	Капитальные вложения в объекты недвижимого имущества государственной (муниципальной) собственности	009	04	09	1210003	400	21 084 877,38
246	Бюджетные инвестиции	009	04	09	1210003	410	21 084 877,38
247	Содержание объектов озеленения города за счет средств муниципального дорожного фонда	009	04	09	1210004	000	0,00
248	Закупка товаров, работ и услуг для государственных (муниципальных) нужд	009	04	09	1210004	200	0,00
249	Иные закупки товаров, работ и услуг для обеспечения государственных (муниципальных) нужд	009	04	09	1210004	240	0,00
250	Расходы на содержание автомобильных дорог общего пользования местного значения городских округов, городских и сельских поселений за счет средств муниципального дорожного фонда	009	04	09	1210005	000	39 942 704,00
251	Закупка товаров, работ и услуг для государственных (муниципальных) нужд	009	04	09	1210005	200	39 942 704,00
252	Иные закупки товаров, работ и услуг для обеспечения государственных (муниципальных) нужд	009	04	09	1210005	240	39 942 704,00
253	Софинансирование расходов на развитие и (или) модернизацию автомобильных дорог общего пользования местного значения городских округов, городских и сельских поселений за счет средств муниципального дорожного фонда	009	04	09	1210007	000	2 003 867,10
254	Закупка товаров, работ и услуг для государственных (муниципальных) нужд	009	04	09	1210007	200	2 003 867,10
255	Иные закупки товаров, работ и услуг для обеспечения государственных (муниципальных) нужд	009	04	09	1210007	240	2 003 867,10
256	Содержание автомобильных дорог общего пользования местного значения городских округов, городских и сельских поселений за счет средств муниципального дорожного фонда	009	04	09	1217508	000	70 583 900,00
257	Закупка товаров, работ и услуг для государственных (муниципальных) нужд	009	04	09	1217508	200	70 583 900,00
258	Иные закупки товаров, работ и услуг для обеспечения государственных (муниципальных) нужд	009	04	09	1217508	240	70 583 900,00
259	Расходы на развитие и модернизацию автомобильных дорог местного значения городских округов, городских и сельских поселений за счет средств муниципального дорожного фонда	009	04	09	1217743	000	15 000 000,00
260	Закупка товаров, работ и услуг для государственных (муниципальных) нужд	009	04	09	1217743	200	15 000 000,00
261	Иные закупки товаров, работ и услуг для обеспечения государственных (муниципальных) нужд	009	04	09	1217743	240	15 000 000,00
262	Подпрограмма "Повышение безопасности дорожного движения на дорогах общего пользования местного значения"	009	04	09	1220000	000	758 692,92
263	Софинансирование мероприятий по краевым программам в рамках подпрограммы "Повышение безопасности дорожного движения на дорогах общего пользования местного значения"	009	04	09	1220004	000	144 532,92
264	Закупка товаров, работ и услуг для государственных (муниципальных) нужд	009	04	09	1220004	200	144 532,92
265	Иные закупки товаров, работ и услуг для обеспечения государственных (муниципальных) нужд	009	04	09	1220004	240	144 532,92
266	Софинансирование расходов на приобретение и установку дорожных знаков на участках автодорог местного значения вблизи детского учреждения (школы), на проезжей части которых возможно появление детей за счет средств муниципального дорожного фонда	009	04	09	1220005	000	9 360,00
267	Закупка товаров, работ и услуг для государственных (муниципальных) нужд	009	04	09	1220005	200	9 360,00
268	Иные закупки товаров, работ и услуг для обеспечения государственных (муниципальных) нужд	009	04	09	1220005	240	9 360,00
269	Софинансирование расходов на обустройство пешеходных переходов и нанесение дорожной разметки на автодорогах местного значения за счет средств муниципального дорожного фонда	009	04	09	1220006	000	93 000,00
270	Закупка товаров, работ и услуг для государственных (муниципальных) нужд	009	04	09	1220006	200	93 000,00
271	Иные закупки товаров, работ и услуг для обеспечения государственных (муниципальных) нужд	009	04	09	1220006	240	93 000,00
272	Приобретение и установка дорожных знаков на участках автодорог местного значения вблизи детского учреждения (школы), на проезжей части которых возможно появление детей за счет средств муниципального дорожного фонда	009	04	09	1227491	000	46 800,00
273	Закупка товаров, работ и услуг для государственных (муниципальных) нужд	009	04	09	1227491	200	46 800,00
274	Иные закупки товаров, работ и услуг для обеспечения государственных (муниципальных) нужд	009	04	09	1227491	240	46 800,00
275	Обустройство пешеходных переходов и нанесение дорожной разметки на автодорогах местного значения за счет средств муниципального дорожного фонда	009	04	09	1227492	000	465 000,00
276	Закупка товаров, работ и услуг для государственных (муниципальных) нужд	009	04	09	1227492	200	465 000,00
277	Иные закупки товаров, работ и услуг для обеспечения государственных (муниципальных) нужд	009	04	09	1227492	240	465 000,00
278	Другие вопросы в области национальной экономики	009	04	12	0000000	000	8 295 000,00
279	Муниципальная программа "Развитие инвестиционной, инновационной деятельности, малого и среднего предпринимательства на территории ЗАТО Железногорск" на 2014-2016 годы	009	04	12	1100000	000	4 795 000,00
280	Муниципальная программа "Развитие инвестиционной, инновационной деятельности, малого и среднего предпринимательства на территории ЗАТО Железногорск" на 2014-2016 годы	009	04	12	1100000	000	0,00
281	Оказание поддержки субъектам малого и среднего предпринимательства в области подготовки, переподготовки и повышения квалификации кадров	009	04	12	1100001	000	0,00
282	Закупка товаров, работ и услуг для государственных (муниципальных) нужд	009	04	12	1100001	200	0,00
283	Иные закупки товаров, работ и услуг для обеспечения государственных (муниципальных) нужд	009	04	12	1100001	240	0,00
284	Подпрограмма "Оказание финансовой поддержки субъектам малого и (или) среднего предпринимательства, осуществляющим приоритетные виды деятельности, и организациям, образующим инфраструктуру поддержки субъектов малого и среднего предпринимательства"	009	04	12	1110000	000	4 795 000,00
285	Субсидии вновь созданным субъектам малого предпринимательства на возмещение части расходов, связанных с приобретением и созданием основных средств и началом коммерческой деятельности	009	04	12	1110001	000	1 200 000,00
286	Иные бюджетные ассигнования	009	04	12	1110001	800	1 200 000,00
287	Субсидии юридическим лицам (кроме некоммерческих организаций), индивидуальным предпринимателям, физическим лицам	009	04	12	1110001	810	1 200 000,00
288	Субсидии субъектам малого и (или) среднего предпринимательства, осуществляющим инновационную деятельность	009	04	12	1110002	000	100 000,00
289	Иные бюджетные ассигнования	009	04	12	1110002	800	100 000,00
290	Субсидии юридическим лицам (кроме некоммерческих организаций), индивидуальным предпринимателям, физическим лицам	009	04	12	1110002	810	100 000,00
291	Субсидии субъектам малого и (или) среднего предпринимательства на возмещение части затрат по оплате работ (услуг), связанных с сертификацией, регистрацией или другими формами подтверждения соответствия товаров (работ, услуг) собственного производства и затрат, связанных с выполнением обязательных требований законодательства Российской Федерации и (или) законодательства страны-импортера, являющихся необходимыми для экспорта товаров (работ, услуг)	009	04	12	1110003	000	240 000,00
292	Иные бюджетные ассигнования	009	04	12	1110003	800	240 000,00
293	Субсидии юридическим лицам (кроме некоммерческих организаций), индивидуальным предпринимателям, физическим лицам	009	04	12	1110003	810	240 000,00
294	Субсидии субъектам малого и (или) среднего предпринимательства на возмещение первоначальных взносов (авансовых платежей) при заключении договоров лизинга	009	04	12	1110004	000	1 200 000,00
295	Иные бюджетные ассигнования	009	04	12	1110004	800	1 200 000,00
296	Субсидии юридическим лицам (кроме некоммерческих организаций), индивидуальным предпринимателям, физическим лицам	009	04	12	1110004	810	1 200 000,00
297	Субсидии на возмещение части затрат субъектов малого и (или) среднего предпринимательства и организаций, образующих инфраструктуру поддержки субъектов малого и среднего предпринимательства, связанных с участием в выставочно-ярмарочных мероприятиях, включая расходы по транспортировке экспозиций	009	04	12	1110005	000	200 000,00
298	Иные бюджетные ассигнования	009	04	12	1110005	800	200 000,00
299	Субсидии юридическим лицам (кроме некоммерческих организаций), индивидуальным предпринимателям, физическим лицам	009	04	12	1110005	810	200 000,00
300	Субсидии на возмещение части затрат субъектов малого и (или) среднего предпринимательства и организаций, образующих инфраструктуру поддержки субъектов малого и среднего предпринимательства, по обучению руководителей и специалистов	009	04	12	1110006	000	60 000,00
301	Иные бюджетные ассигнования	009	04	12	1110006	800	60 000,00
302	Субсидии юридическим лицам (кроме некоммерческих организаций), индивидуальным предпринимателям, физическим лицам	009	04	12	1110006	810	60 000,00

303	Поддержка малого и среднего предпринимательства, включая крестьянские (фермерские) хозяйства, за счет средств федерального бюджета	009	04	12	1115064	000	1 300 000,00
304	Иные бюджетные ассигнования	009	04	12	1115064	800	1 300 000,00
305	Субсидии юридическим лицам (кроме некоммерческих организаций), индивидуальным предпринимателям, физическим лицам	009	04	12	1115064	810	1 300 000,00
306	Субсидии для реализации мероприятий, предусмотренных муниципальными программами развития субъектов малого и среднего предпринимательства	009	04	12	1117607	000	495 000,00
307	Иные бюджетные ассигнования	009	04	12	1117607	800	495 000,00
308	Субсидии юридическим лицам (кроме некоммерческих организаций), индивидуальным предпринимателям, физическим лицам	009	04	12	1117607	810	495 000,00
309	Муниципальная программа "Управление муниципальным имуществом ЗАТО Железногорск" на 2014-2016 годы	009	04	12	1400000	000	3 500 000,00
310	Подпрограмма "Развитие земельных отношений на территории ЗАТО Железногорск"	009	04	12	1420000	000	3 500 000,00
311	Организация и проведение работ по землеустройству	009	04	12	1420001	000	3 500 000,00
312	Закупка товаров, работ и услуг для государственных (муниципальных) нужд	009	04	12	1420001	200	3 500 000,00
313	Иные закупки товаров, работ и услуг для обеспечения государственных (муниципальных) нужд	009	04	12	1420001	240	3 500 000,00
314	ЖИЛИЩНО-КОММУНАЛЬНОЕ ХОЗЯЙСТВО	009	05	00	0000000	000	612 382 326,79
315	Жилищное хозяйство	009	05	01	0000000	000	187 638,75
316	Муниципальная программа "Реформирование и модернизация жилищно-коммунального хозяйства и повышение энергетической эффективности на территории ЗАТО Железногорск" на 2014-2016 годы	009	05	01	0400000	000	187 638,75
317	Подпрограмма "Энергосбережение и повышение энергетической эффективности ЗАТО Железногорск" на 2014-2016 годы	009	05	01	0430000	000	187 638,75
318	Установка общедомовых приборов учета тепловой энергии и горячей воды в многоквартирных жилых домах	009	05	01	0430002	000	87 638,75
319	Закупка товаров, работ и услуг для государственных (муниципальных) нужд	009	05	01	0430002	200	87 638,75
320	Иные закупки товаров, работ и услуг для обеспечения государственных (муниципальных) нужд	009	05	01	0430002	240	87 638,75
321	Установка индивидуальных приборов учета горячей и холодной воды в квартирах, находящихся в муниципальной собственности	009	05	01	0430003	000	100 000,00
322	Закупка товаров, работ и услуг для государственных (муниципальных) нужд	009	05	01	0430003	200	100 000,00
323	Иные закупки товаров, работ и услуг для обеспечения государственных (муниципальных) нужд	009	05	01	0430003	240	100 000,00
324	Коммунальное хозяйство	009	05	02	0000000	000	535 280 600,00
325	Муниципальная программа "Реформирование и модернизация жилищно-коммунального хозяйства и повышение энергетической эффективности на территории ЗАТО Железногорск" на 2014-2016 годы	009	05	02	0400000	000	535 280 600,00
326	Подпрограмма "Модернизация и капитальный ремонт объектов коммунальной инфраструктуры и энергетического комплекса ЗАТО Железногорск" на 2014-2016 годы	009	05	02	0410000	000	57 903 000,00
327	Софинансирование мероприятий по краевым программам в рамках подпрограммы "Модернизация и капитальный ремонт объектов коммунальной инфраструктуры и энергетического комплекса ЗАТО Железногорск" на 2014-2016 годы	009	05	02	0410001	000	76 600,00
328	Закупка товаров, работ и услуг для государственных (муниципальных) нужд	009	05	02	0410001	200	76 600,00
329	Иные закупки товаров, работ и услуг для обеспечения государственных (муниципальных) нужд	009	05	02	0410001	240	76 600,00
330	Строительство сетей электроснабжения для перевода электрических мощностей подстанции "Город" в энергодефицитные районы г.Железногорска	009	05	02	0410002	000	10 000 000,00
331	Капитальные вложения в объекты недвижимого имущества государственной (муниципальной) собственности	009	05	02	0410002	400	10 000 000,00
332	Бюджетные инвестиции	009	05	02	0410002	410	10 000 000,00
333	Строительство наружных сетей электроснабжения МКР №5	009	05	02	0410003	000	17 750 000,00
334	Капитальные вложения в объекты недвижимого имущества государственной (муниципальной) собственности	009	05	02	0410003	400	17 750 000,00
335	Бюджетные инвестиции	009	05	02	0410003	410	17 750 000,00
336	Строительство инженерных коммуникаций, проездов в районе индивидуальной жилой застройки (район ул.Саянская 1-я очередь)	009	05	02	0410004	000	2 322 000,00
337	Капитальные вложения в объекты недвижимого имущества государственной (муниципальной) собственности	009	05	02	0410004	400	2 322 000,00
338	Бюджетные инвестиции	009	05	02	0410004	410	2 322 000,00
339	Строительство инженерных коммуникаций, проездов в районе индивидуальной жилой застройки (район ул.Саянская 2-я очередь)	009	05	02	0410005	000	2 476 000,00
340	Капитальные вложения в объекты недвижимого имущества государственной (муниципальной) собственности	009	05	02	0410005	400	2 476 000,00
341	Бюджетные инвестиции	009	05	02	0410005	410	2 476 000,00
342	Строительство инженерных коммуникаций, проездов в районе индивидуальной жилой застройки (район ветлечебницы)	009	05	02	0410006	000	4 120 000,00
343	Капитальные вложения в объекты недвижимого имущества государственной (муниципальной) собственности	009	05	02	0410006	400	4 120 000,00
344	Бюджетные инвестиции	009	05	02	0410006	410	4 120 000,00
345	Строительство внутриквартальных инженерных сетей теплоснабжения, водопровода, канализации, электроснабжения и сетей связи, проездов МКР №5 северная часть	009	05	02	0410007	000	13 000 000,00
346	Капитальные вложения в объекты недвижимого имущества государственной (муниципальной) собственности	009	05	02	0410007	400	13 000 000,00
347	Бюджетные инвестиции	009	05	02	0410007	410	13 000 000,00
348	Софинансирование расходов по капитальному ремонту, реконструкции находящихся в муниципальной собственности объектов коммунальной инфраструктуры, источников тепловой энергии и тепловых сетей, объектов электросетевого хозяйства и источников электрической энергии, а также на приобретение технологического оборудования, спецтехники для обеспечения функционирования систем теплоснабжения, электроснабжения, водоснабжения, водоотведения и очистки сточных вод	009	05	02	0410008	000	408 400,00
349	Закупка товаров, работ и услуг для государственных (муниципальных) нужд	009	05	02	0410008	200	8 300,00
350	Иные закупки товаров, работ и услуг для обеспечения государственных (муниципальных) нужд	009	05	02	0410008	240	8 300,00
351	Капитальные вложения в объекты недвижимого имущества государственной (муниципальной) собственности	009	05	02	0410008	400	400 100,00
352	Субсидии на осуществление капитальных вложений бюджетным и автономным учреждениям, государственным (муниципальным) унитарным предприятиям	009	05	02	0410008	460	400 100,00
353	Расходы по капитальному ремонту, реконструкции находящихся в муниципальной собственности объектов коммунальной инфраструктуры, источников тепловой энергии и тепловых сетей, объектов электросетевого хозяйства и источников электрической энергии, а также на приобретение технологического оборудования, спецтехники для обеспечения функционирования систем теплоснабжения, электроснабжения, водоснабжения, водоотведения и очистки сточных вод	009	05	02	0417571	000	7 750 000,00
354	Закупка товаров, работ и услуг для государственных (муниципальных) нужд	009	05	02	0417571	200	750 000,00
355	Иные закупки товаров, работ и услуг для обеспечения государственных (муниципальных) нужд	009	05	02	0417571	240	750 000,00
356	Капитальные вложения в объекты недвижимого имущества государственной (муниципальной) собственности	009	05	02	0417571	400	7 000 000,00
357	Субсидии на осуществление капитальных вложений бюджетным и автономным учреждениям, государственным (муниципальным) унитарным предприятиям	009	05	02	0417571	460	7 000 000,00
358	Подпрограмма "Развитие объектов социальной сферы, специального назначения и жилищно-коммунального хозяйства ЗАТО Железногорск" на 2014-2016 годы	009	05	02	0420000	000	477 377 600,00
359	Компенсация выпадающих доходов организациям, предоставляющим населению услуги связанные с погребением	009	05	02	0420001	000	4 151 700,00
360	Иные бюджетные ассигнования	009	05	02	0420001	800	4 151 700,00
361	Субсидии юридическим лицам (кроме некоммерческих организаций), индивидуальным предпринимателям, физическим лицам	009	05	02	0420001	810	4 151 700,00
362	Расходы на возмещение затрат, связанных с применением регулируемых цен на банные услуги МП "ЖКХ"	009	05	02	0420003	000	650 000,00
363	Иные бюджетные ассигнования	009	05	02	0420003	800	650 000,00
364	Субсидии юридическим лицам (кроме некоммерческих организаций), индивидуальным предпринимателям, физическим лицам	009	05	02	0420003	810	650 000,00
365	Расходы на возмещение затрат, связанных с применением регулируемых цен на банные услуги МП "Нега"	009	05	02	0420004	000	1 517 200,00
366	Иные бюджетные ассигнования	009	05	02	0420004	800	1 517 200,00
367	Субсидии юридическим лицам (кроме некоммерческих организаций), индивидуальным предпринимателям, физическим лицам	009	05	02	0420004	810	1 517 200,00
368	Строительство объекта ритуального назначения (кладбище)	009	05	02	0420005	000	5 000 000,00
369	Капитальные вложения в объекты недвижимого имущества государственной (муниципальной) собственности	009	05	02	0420005	400	5 000 000,00
370	Бюджетные инвестиции	009	05	02	0420005	410	5 000 000,00
371	Реализация временных мер поддержки населения в целях обеспечения доступности коммунальных услуг (в соответствии с Законом края от 20.12.2012 №3-959 "О наделении органов местного самоуправления городских округов и муниципальных районов края отдельными государственными полномочиями Красноярского края по реализации временных мер поддержки населения в целях обеспечения доступности коммунальных услуг")	009	05	02	0427578	000	466 058 700,00
372	Иные бюджетные ассигнования	009	05	02	0427578	800	466 058 700,00
373	Субсидии юридическим лицам (кроме некоммерческих организаций), индивидуальным предпринимателям, физическим лицам	009	05	02	0427578	810	466 058 700,00
374	Благоустройство	009	05	03	0000000	000	76 914 088,04
375	Муниципальная программа "Реформирование и модернизация жилищно-коммунального хозяйства и повышение энергетической эффективности на территории ЗАТО Железногорск" на 2014-2016 годы	009	05	03	0400000	000	8 678 500,00
376	Подпрограмма "Развитие объектов социальной сферы, специального назначения и жилищно-коммунального хозяйства ЗАТО Железногорск" на 2014-2016 годы	009	05	03	0420000	000	8 678 500,00
377	Организация и содержание мест захоронения в г.Железногорске, пос.Подгорном	009	05	03	0420002	000	7 922 000,00
378	Закупка товаров, работ и услуг для государственных (муниципальных) нужд	009	05	03	0420002	200	7 922 000,00
379	Иные закупки товаров, работ и услуг для обеспечения государственных (муниципальных) нужд	009	05	03	0420002	240	7 922 000,00
380	Организация и содержание земельных участков с разрешенным использованием под кладбища в пос.Додоново, Новый Путь, д.Шивера	009	05	03	0420022	000	756 500,00
381	Закупка товаров, работ и услуг для государственных (муниципальных) нужд	009	05	03	0420022	200	756 500,00
382	Иные закупки товаров, работ и услуг для обеспечения государственных (муниципальных) нужд	009	05	03	0420022	240	756 500,00
383	Муниципальная программа "Охрана окружающей среды, воспроизводство природных ресурсов на территории ЗАТО Железногорск" на 2014-2016 годы	009	05	03	0600000	000	12 027 903,00
384	Подпрограмма "Обращение с отходами на территории ЗАТО Железногорск"	009	05	03	0610000	000	12 027 903,00
385	Содержание и эксплуатация полигона ТБО по г.Железногорску	009	05	03	0610001	000	6 229 764,00
386	Закупка товаров, работ и услуг для государственных (муниципальных) нужд	009	05	03	0610001	200	6 229 764,00
387	Иные закупки товаров, работ и услуг для обеспечения государственных (муниципальных) нужд	009	05	03	0610001	240	6 229 764,00
388	Содержание и эксплуатация полигона ТБО по пос.Подгорный	009	05	03	0610002	000	4 067 249,00
389	Закупка товаров, работ и услуг для государственных (муниципальных) нужд	009	05	03	0610002	200	4 067 249,00
390	Иные закупки товаров, работ и услуг для обеспечения государственных (муниципальных) нужд	009	05	03	0610002	240	4 067 249,00
391	Ликвидация несанкционированных свалок и санитарная вырубка деревьев на территории ЗАТО Железногорск	009	05	03	0610003	000	1 730 890,00
392	Закупка товаров, работ и услуг для государственных (муниципальных) нужд	009	05	03	0610003	200	1 730 890,00
393	Иные закупки товаров, работ и услуг для обеспечения государственных (муниципальных) нужд	009	05	03	0610003	240	1 730 890,00
394	Подпрограмма "Обеспечение благоприятной окружающей среды, улучшение социально-экономических условий проживания населения"	009	05	03	0620000	000	0,00
395	Организация и проведение конкурса "Лучший сад"	009	05	03	0620001	000	0,00
396	Предоставление субсидий бюджетным, автономным учреждениям и иным некоммерческим организациям	009	05	03	0620001	600	0,00
397	Субсидии некоммерческим организациям (за исключением государственных (муниципальных) учреждений)	009	05	03	0620001	630	0,00
398	Организация и проведение конкурса "Лучший гараж"	009	05	03	0620002	000	0,00
399	Предоставление субсидий бюджетным, автономным учреждениям и иным некоммерческим организациям	009	05	03	0620002	600	0,00
400	Субсидии некоммерческим организациям (за исключением государственных (муниципальных) учреждений)	009	05	03	0620002	630	0,00
401	Организация и проведение конкурса "Лучший двор"	009	05	03	0620003	000	0,00
402	Предоставление субсидий бюджетным, автономным учреждениям и иным некоммерческим организациям	009	05	03	0620003	600	0,00
403	Субсидии некоммерческим организациям (за исключением государственных (муниципальных) учреждений)	009	05	03	0620003	630	0,00
404	Муниципальная программа "Развитие транспортной системы, содержание и благоустройство территории ЗАТО Железногорск" на 2014-2016 годы	009	05	03	1200000	000	56 207 685,04
405	Подпрограмма "Повышение безопасности дорожного движения на дорогах общего пользования местного значения"	009	05	03	1220000	000	200 000,00
406	Временное перемещение, хранение, оценка и утилизация брошенных и бесхозяйных транспортных средств на территории ЗАТО Железногорск	009	05	03	1220001	000	200 000,00
407	Закупка товаров, работ и услуг для государственных (муниципальных) нужд	009	05	03	1220001	200	200 000,00
408	Иные закупки товаров, работ и услуг для обеспечения государственных (муниципальных) нужд	009	05	03	1220001	240	200 000,00
409	Подпрограмма "Организация благоустройства территории"	009	05	03	1240000	000	56 007 685,04
410	Содержание сетей уличного освещения	009	05	03	1240001	000	38 831 377,00
411	Закупка товаров, работ и услуг для государственных (муниципальных) нужд	009	05	03	1240001	200	10 186 511,00
412	Иные закупки товаров, работ и услуг для обеспечения государственных (муниципальных) нужд	009	05	03	1240001	240	10 186 511,00
413	Иные бюджетные ассигнования	009	05	03	1240001	800	28 644 866,00
414	Субсидии юридическим лицам (кроме некоммерческих организаций), индивидуальным предпринимателям, физическим лицам	009	05	03	1240001	810	28 644 866,00
415	Содержание прочих объектов благоустройства	009	05	03	1240002	000	13 548 055,00
416	Закупка товаров, работ и услуг для государственных (муниципальных) нужд	009	05	03	1240002	200	458 179,00
417	Иные закупки товаров, работ и услуг для обеспечения государственных (муниципальных) нужд	009	05	03	1240002	240	458 179,00
418	Иные бюджетные ассигнования	009	05	03	1240002	800	13 089 876,00
419	Субсидии юридическим лицам (кроме некоммерческих организаций), индивидуальным предпринимателям, физическим лицам	009	05	03	1240002	810	13 089 876,00
420	Благоустройство мест массового отдыха населения	009	05	03	1240003	000	325 995,00
421	Закупка товаров, работ и услуг для государственных (муниципальных) нужд	009	05	03	1240003	200	325 995,00
422	Иные закупки товаров, работ и услуг для обеспечения государственных (муниципальных) нужд	009	05	03	1240003	240	325 995,00
423	Устройство отмостки и водоотвода в районе 4-го подъезда и прилегающего торца дома №5 по ул.Ленина	009	05	03	1240004	000	199 150,96
424	Закупка товаров, работ и услуг для государственных (муниципальных) нужд	009	05	03	1240004	200	199 150,96
425	Иные закупки товаров, работ и услуг для обеспечения государственных (муниципальных) нужд	009	05	03	1240004	240	199 150,96
426	Софинансирование расходов на реализацию проектов по благоустройству территорий поселений, городских округов	009	05	03	1240005	000	3 107,08
427	Закупка товаров, работ и услуг для государственных (муниципальных) нужд	009	05	03	1240005	200	3 107,08
428	Иные закупки товаров, работ и услуг для обеспечения государственных (муниципальных) нужд	009	05	03	1240005	240	3 107,08
429	Демонтаж, хранение или в необходимых случаях уничтожение рекламных конструкций, установленных и (или) эксплуатируемых без разрешений, срок действия которых не истек	009	05	03	1240006	000	100 000,00
430	Закупка товаров, работ и услуг для государственных (муниципальных) нужд	009	05	03	1240006	200	100 000,00
431	Иные закупки товаров, работ и услуг для обеспечения государственных (муниципальных) нужд	009	05	03	1240006	240	100 000,00
432	Расходы на реализацию проектов по благоусройству территорий поселений, городских округов	009	05	03	1247741	000	3 000 000,00
433	Закупка товаров, работ и услуг для государственных (муниципальных) нужд	009	05	03	1247741	200	3 000 000,00
434	Иные закупки товаров, работ и услуг для обеспечения государственных (муниципальных) нужд	009	05	03	1247741	240	3 000 000,00
435	ОБРАЗОВАНИЕ	009	07	00	0000000	000	115 697 426,16
436	Дошкольное образование	009	07	01	0000000	000	2 128 760,56
437	Муниципальная программа "Развитие образования ЗАТО Железногорск" на 2014-2016 год	009	07	01	0200000	000	2 128 760,56
438	Подпрограмма "Развитие дошкольного, общего и дополнительного образования детей"	009	07	01	0210000	000	2 128 760,56
439	Капитальный ремонт здания по ул.Октябрьская, 46-а	009	07	01	0210016	000	2 128 760,56
440	Закупка товаров, работ и услуг для государственных (муниципальных) нужд	009	07	01	0210016	200	2 128 760,56
441	Иные закупки товаров, работ и услуг для обеспечения государственных (муниципальных) нужд	009	07	01	0210016	240	2 128 760,56
442	Общее образование	009	07	02	0000000	000	104 463 542,00
443	Муниципальная программа "Развитие образования ЗАТО Железногорск" на 2014-2016 год	009	07	02	0200000	000	14 502 711,00
444	Подпрограмма "Развитие дошкольного, общего и дополнительного образования детей"	009	07	02	0210000	000	14 502 711,00
445	Софинансирование расходов на развитие инфраструктуры общеобразовательных учреждений (строительство спортивного зала при школе № 103)	009	07	02	0210006	000	10 870,10
446	Капитальные вложения в объекты недвижимого имущества государственной (муниципальной) собственности	009	07	02	0210006	400	10 870,10
447	Бюджетные инвестиции	009	07	02	0210006	410	10 870,10
448	Строительство спортивного зала при школе № 103	009	07	02	0210017	000	3 621 740,90
449	Капитальные вложения в объекты недвижимого имущества государственной (муниципальной) собственности	009	07	02	0210017	400	3 621 740,90
450	Бюджетные инвестиции	009	07	02	0210017	410	3 621 740,90
451	Расходы на развитие инфраструктуры общеобразовательных учреждений (строительство спортивного зала при школе № 103)	009	07	02	0217563	000	10 870 100,00
452	Капитальные вложения в объекты недвижимого имущества государственной (муниципальной) собственности	009	07	02	0217563	400	10 870 100,00
453	Бюджетные инвестиции	009	07	02	0217563	410	10 870 100,00
454	Муниципальная программа "Безопасный город" на 2014-2016 годы	009	07	02	0700000	000	50 000,00
455	Подпрограмма "Комплексные меры противодействия злоупотреблению наркотическими средствами и их незаконному обороту" на 2014-2016 годы	009	07	02	0720000	000	50 000,00
456	Организация и проведение профилактических мероприятий антинаркотической направленности	009	07	02	0720003	000	50 000,00
457	Закупка товаров, работ и услуг для государственных (муниципальных) нужд	009	07	02	0720003	200	50 000,00
458	Иные закупки товаров, работ и услуг для обеспечения государственных (муниципальных) нужд	009	07	02	0720003	240	50 000,00
459	Муниципальная программа "Развитие физической культуры и спорта в ЗАТО Железногорск" на 2014-2016 годы	009	07	02	0900000	000	89 910 831,00
460	Подпрограмма "Предоставление дополнительного образования физкультурно-спортивной направленности"	009	07	02	0920000	000	89 910 831,00
461	Оказание услуги по предоставлению дополнительного образования физкультурно-спортивной направленности	009	07	02	0920001	000	87 856 073,00
462	Расходы на выплаты персоналу в целях обеспечения выполнения функций государственными (муниципальными) органами, казенными учреждениями, органами управления государственными внебюджетными фондами	009	07	02	0920001	100	24 790 476,40
463	Расходы на выплаты персоналу казенных учреждений	009	07	02	0920001	110	24 790 476,40
464	Закупка товаров, работ и услуг для государственных (муниципальных) нужд	009	07	02	0920001	200	4 424 989,60
465	Иные закупки товаров, работ и услуг для обеспечения государственных (муниципальных) нужд	009	07	02	0920001	240	4 424 989,60
466	Предоставление субсидий бюджетным, автономным учреждениям и иным некоммерческим организациям	009	07	02	0920001	600	58 615 407,00
467	Субсидии бюджетным учреждениям	009	07	02	0920001	610	20 742 486,00
468	Субсидии автономным учреждениям	009	07	02	0920001	620	37 872 921,00
469	Иные бюджетные ассигнования	009	07	02	0920001	800	25 200,00
470	Уплата налогов, сборов и иных платежей	009	07	02	0920001	850	25 200,00
471	Создание условий для подготовки спортсменов высокого класса	009	07	02	0920002	000	612 043,00
472	Закупка товаров, работ и услуг для государственных (муниципальных) нужд	009	07	02	0920002	200	612 043,00

473	Иные закупки товаров, работ и услуг для обеспечения государственных (муниципальных) нужд	009	07	02	0920002	240	612 043,00
474	Расходы на приобретение автотранспорта для нужд муниципальных учреждений физкультурно-спортивной направленности	009	07	02	0920003	000	100 000,00
475	Предоставление субсидий бюджетным, автономным учреждениям и иным некоммерческим организациям	009	07	02	0920003	600	100 000,00
476	Субсидии бюджетным учреждениям	009	07	02	0920003	610	100 000,00
477	Софинансирование расходов на приобретение спортивного специализированного оборудования, инвентаря, экипировки для занятий физической культурой и спортом лиц с ограниченными возможностями здоровья и инвалидов в муниципальных учреждениях дополнительного образования детей физкультурно-спортивной направленности в 2014 году	009	07	02	0920004	000	1 215,00
478	Предоставление субсидий бюджетным, автономным учреждениям и иным некоммерческим организациям	009	07	02	0920004	600	1 215,00
479	Субсидии автономным учреждениям	009	07	02	0920004	620	1 215,00
480	Расходы за счёт безвозмездных поступлений на приобретение материалов для подготовки спортивного инвентаря	009	07	02	0920005	000	70 000,00
481	Закупка товаров, работ и услуг для государственных (муниципальных) нужд	009	07	02	0920005	200	70 000,00
482	Иные закупки товаров, работ и услуг для обеспечения государственных (муниципальных) нужд	009	07	02	0920005	240	70 000,00
483	Расходы на приобретение спортивного специализированного оборудования, инвентаря, экипировки для занятий физической культурой и спортом лиц с ограниченными возможностями здоровья и инвалидов в муниципальных учреждениях дополнительного образования детей физкультурно-спортивной направленности в 2014 году	009	07	02	0927436	000	121 500,00
484	Предоставление субсидий бюджетным, автономным учреждениям и иным некоммерческим организациям	009	07	02	0927436	600	121 500,00
485	Субсидии автономным учреждениям	009	07	02	0927436	620	121 500,00
486	Приобретение автотранспорта для нужд муниципальных учреждений физкультурно-спортивной направленности	009	07	02	0927704	000	1 150 000,00
487	Предоставление субсидий бюджетным, автономным учреждениям и иным некоммерческим организациям	009	07	02	0927704	600	1 150 000,00
488	Субсидии бюджетным учреждениям	009	07	02	0927704	610	525 000,00
489	Субсидии автономным учреждениям	009	07	02	0927704	620	625 000,00
490	Молодежная политика и оздоровление детей	009	07	07	0000000	000	9 105 123,60
491	Муниципальная программа "Развитие образования ЗАТО Железногорск" на 2014-2016 год	009	07	07	0200000	000	663 500,00
492	Подпрограмма "Развитие дошкольного, общего и дополнительного образования детей"	009	07	07	0210000	000	663 500,00
493	Организация отдыха и оздоровление детей в каникулярное время	009	07	07	0210053	000	663 500,00
494	Расходы на выплаты персоналу в целях обеспечения выполнения функций государственными (муниципальными) органами, казенными учреждениями, органами управления государственными внебюджетными фондами	009	07	07	0210053	100	6 000,00
495	Расходы на выплаты персоналу казенных учреждений	009	07	07	0210053	110	6 000,00
496	Закупка товаров, работ и услуг для государственных (муниципальных) нужд	009	07	07	0210053	200	657 500,00
497	Иные закупки товаров, работ и услуг для обеспечения государственных (муниципальных) нужд	009	07	07	0210053	240	657 500,00
498	Муниципальная программа "Защита населения и территории ЗАТО Железногорск от чрезвычайных ситуаций природного и техногенного характера" на 2014-2016 годы	009	07	07	0500000	000	300 000,00
499	Подпрограмма "Обеспечение первичных мер пожарной безопасности на территории ЗАТО Железногорск"	009	07	07	0520000	000	300 000,00
500	Расходы по проведению противопожарных мероприятий	009	07	07	0520002	000	300 000,00
501	Закупка товаров, работ и услуг для государственных (муниципальных) нужд	009	07	07	0520002	200	300 000,00
502	Иные закупки товаров, работ и услуг для обеспечения государственных (муниципальных) нужд	009	07	07	0520002	240	300 000,00
503	Муниципальная программа "Молодежь ЗАТО Железногорск в XXI веке" на 2014-2016 годы	009	07	07	1000000	000	8 141 623,60
504	Подпрограмма "Вовлечение молодежи ЗАТО Железногорск в социальную практику"	009	07	07	1010000	000	8 040 623,60
505	Создание условий для трудовой занятости несовершеннолетних граждан ЗАТО Железногорск, организация работы муниципальных трудовых отрядов и профориентации молодежи	009	07	07	1010001	000	190 000,00
506	Расходы на выплаты персоналу в целях обеспечения выполнения функций государственными (муниципальными) органами, казенными учреждениями, органами управления государственными внебюджетными фондами	009	07	07	1010001	100	190 000,00
507	Расходы на выплаты персоналу казенных учреждений	009	07	07	1010001	110	190 000,00
508	Предоставление грантов в форме субсидий некоммерческим организациям, не являющимся казенными учреждениями, бюджетным и автономным учреждениям, включая учреждения, в отношении которых Администрация ЗАТО г.Железногорск не осуществляет функции и полномочия учредителя, на реализацию социально значимых проектов	009	07	07	1010002	000	825 000,00
509	Предоставление субсидий бюджетным, автономным учреждениям и иным некоммерческим организациям	009	07	07	1010002	600	825 000,00
510	Субсидии некоммерческим организациям (за исключением государственных (муниципальных) учреждений)	009	07	07	1010002	630	825 000,00
511	Присуждение и организация выплаты Городской молодежной премии за достижения в области социально-экономического развития ЗАТО Железногорск	009	07	07	1010003	000	101 000,00
512	Закупка товаров, работ и услуг для государственных (муниципальных) нужд	009	07	07	1010003	200	1 000,00
513	Иные закупки товаров, работ и услуг для обеспечения государственных (муниципальных) нужд	009	07	07	1010003	240	1 000,00
514	Социальное обеспечение и иные выплаты населению	009	07	07	1010003	300	100 000,00
515	Премии и гранты	009	07	07	1010003	350	100 000,00
516	Организация и проведение массовых молодежных мероприятий, обеспечение участия молодежи ЗАТО Железногорск в краевых проектах, конкурсных мероприятиях	009	07	07	1010004	000	80 000,00
517	Закупка товаров, работ и услуг для государственных (муниципальных) нужд	009	07	07	1010004	200	80 000,00
518	Иные закупки товаров, работ и услуг для обеспечения государственных (муниципальных) нужд	009	07	07	1010004	240	80 000,00
519	Организация деятельности молодежного медиа-центра	009	07	07	1010005	000	15 000,00
520	Закупка товаров, работ и услуг для государственных (муниципальных) нужд	009	07	07	1010005	200	15 000,00
521	Иные закупки товаров, работ и услуг для обеспечения государственных (муниципальных) нужд	009	07	07	1010005	240	15 000,00
522	Организация деятельности молодежного клуба робототехники	009	07	07	1010006	000	95 008,20
523	Закупка товаров, работ и услуг для государственных (муниципальных) нужд	009	07	07	1010006	200	95 008,20
524	Иные закупки товаров, работ и услуг для обеспечения государственных (муниципальных) нужд	009	07	07	1010006	240	95 008,20
525	Организация и осуществление мероприятий по работе с молодежью	009	07	07	1010007	000	4 979 885,40
526	Расходы на выплаты персоналу в целях обеспечения выполнения функций государственными (муниципальными) органами, казенными учреждениями, органами управления государственными внебюджетными фондами	009	07	07	1010007	100	3 616 285,00
527	Расходы на выплаты персоналу казенных учреждений	009	07	07	1010007	110	3 616 285,00
528	Закупка товаров, работ и услуг для государственных (муниципальных) нужд	009	07	07	1010007	200	1 324 900,40
529	Иные закупки товаров, работ и услуг для обеспечения государственных (муниципальных) нужд	009	07	07	1010007	240	1 324 900,40
530	Иные бюджетные ассигнования	009	07	07	1010007	800	38 700,00
531	Уплата налогов, сборов и иных платежей	009	07	07	1010007	850	38 700,00
532	Софинансирование субсидии на поддержку деятельности муниципальных молодежных центров	009	07	07	1010008	000	150 430,00
533	Расходы на выплаты персоналу в целях обеспечения выполнения функций государственными (муниципальными) органами, казенными учреждениями, органами управления государственными внебюджетными фондами	009	07	07	1010008	100	150 430,00
534	Расходы на выплаты персоналу казенных учреждений	009	07	07	1010008	110	150 430,00
535	Предоставление грантов в форме субсидий физическим лицам в возрасте от 14 до 30 лет на реализацию молодежных социальных проектов на конкурсной основе	009	07	07	1010009	000	100 000,00
536	Иные бюджетные ассигнования	009	07	07	1010009	800	100 000,00
537	Субсидии юридическим лицам (кроме некоммерческих организаций), индивидуальным предпринимателям, физическим лицам	009	07	07	1010009	810	100 000,00
538	Поддержка деятельности муниципальных молодежных центров	009	07	07	1017456	000	1 504 300,00
539	Закупка товаров, работ и услуг для государственных (муниципальных) нужд	009	07	07	1017456	200	1 404 300,00
540	Иные закупки товаров, работ и услуг для обеспечения государственных (муниципальных) нужд	009	07	07	1017456	240	1 404 300,00
541	Иные бюджетные ассигнования	009	07	07	1017456	800	100 000,00
542	Субсидии юридическим лицам (кроме некоммерческих организаций), индивидуальным предпринимателям, физическим лицам	009	07	07	1017456	810	100 000,00
543	Подпрограмма "Патриотическое воспитание молодежи ЗАТО Железногорск"	009	07	07	1020000	000	101 000,00
544	Поддержка деятельности молодежных патриотических объединений, содействие в реализации социальных проектов патриотической направленности и проведении патриотических акций в дни официальных государственных, краевых, городских праздников	009	07	07	1020001	000	0,00
545	Закупка товаров, работ и услуг для государственных (муниципальных) нужд	009	07	07	1020001	200	0,00
546	Иные закупки товаров, работ и услуг для обеспечения государственных (муниципальных) нужд	009	07	07	1020001	240	0,00
547	Поддержка деятельности молодежных добровольческих отрядов, содействие в реализации социальных проектов и акций добровольческой направленности	009	07	07	1020002	000	0,00
548	Закупка товаров, работ и услуг для государственных (муниципальных) нужд	009	07	07	1020002	200	0,00
549	Иные закупки товаров, работ и услуг для обеспечения государственных (муниципальных) нужд	009	07	07	1020002	240	0,00
550	Софинансирование расходов на развитие системы патриотического воспитания в рамках деятельности муниципальных молодежных центров	009	07	07	1020003	000	1 000,00
551	Закупка товаров, работ и услуг для государственных (муниципальных) нужд	009	07	07	1020003	200	1 000,00
552	Иные закупки товаров, работ и услуг для обеспечения государственных (муниципальных) нужд	009	07	07	1020003	240	1 000,00
553	Расходы на развитие системы патриотического воспитания в рамках деятельности муниципальных молодежных центров	009	07	07	1027454	000	100 000,00
554	Закупка товаров, работ и услуг для государственных (муниципальных) нужд	009	07	07	1027454	200	100 000,00
555	Иные закупки товаров, работ и услуг для обеспечения государственных (муниципальных) нужд	009	07	07	1027454	240	100 000,00
556	КУЛЬТУРА, КИНЕМАТОГРАФИЯ	009	08	00	0000000	000	250 000,00
557	Культура	009	08	01	0000000	000	250 000,00
558	Муниципальная программа "Развитие культуры ЗАТО Железногорск" на 2014-2016 годы	009	08	01	0800000	000	250 000,00
559	Подпрограмма "Досуг, искусство и народное творчество"	009	08	01	0820000	000	250 000,00
560	Капитальный ремонт здания клуба "Старт"	009	08	01	0820010	000	250 000,00
561	Закупка товаров, работ и услуг для государственных (муниципальных) нужд	009	08	01	0820010	200	250 000,00
562	Иные закупки товаров, работ и услуг для обеспечения государственных (муниципальных) нужд	009	08	01	0820010	240	250 000,00
563	СОЦИАЛЬНАЯ ПОЛИТИКА	009	10	00	0000000	000	49 706 480,00
564	Социальное обеспечение населения	009	10	03	0000000	000	49 632 480,00
565	Муниципальная программа "Молодежь ЗАТО Железногорск в XXI веке" на 2014-2016 годы	009	10	03	1000000	000	49 632 480,00
566	Подпрограмма "Обеспечение жильем молодых семей ЗАТО Железногорск"	009	10	03	1030000	000	49 632 480,00
567	Расходы на предоставление социальных выплат молодым семьям на приобретение (строительство) жилья	009	10	03	1030001	000	10 192 927,95
568	Социальное обеспечение и иные выплаты населению	009	10	03	1030001	300	10 192 927,95
569	Социальные выплаты гражданам, кроме публичных нормативных социальных выплат	009	10	03	1030001	320	10 192 927,95
570	Социальные выплаты молодым семьям на приобретение (строительство) жилья	009	10	03	1035020	000	9 770 814,91
571	Социальное обеспечение и иные выплаты населению	009	10	03	1035020	300	9 770 814,91
572	Социальные выплаты гражданам, кроме публичных нормативных социальных выплат	009	10	03	1035020	320	9 770 814,91
573	Предоставление социальных выплат молодым семьям на приобретение (строительство) жилья	009	10	03	1037458	000	29 668 737,14
574	Социальное обеспечение и иные выплаты населению	009	10	03	1037458	300	29 668 737,14
575	Социальные выплаты гражданам, кроме публичных нормативных социальных выплат	009	10	03	1037458	320	29 668 737,14
576	Другие вопросы в области социальной политики	009	10	06	0000000	000	74 000,00
577	Муниципальная программа "Развитие системы социальной поддержки населения ЗАТО Железногорск" на 2014-2016 годы	009	10	06	0300000	000	74 000,00
578	Подпрограмма "Сохранение качества жизни отдельных категорий граждан, в т.ч. инвалидов, степени их социальной защищенности"	009	10	06	0310000	000	74 000,00
579	Мероприятия, связанные с проведением Декады инвалидов	009	10	06	0310022	000	50 000,00
580	Предоставление субсидий бюджетным, автономным учреждениям и иным некоммерческим организациям	009	10	06	0310022	600	50 000,00
581	Субсидии автономным учреждениям	009	10	06	0310022	620	50 000,00
582	Проведение общегородских социально значимых мероприятий	009	10	06	0310030	000	24 000,00
583	Предоставление субсидий бюджетным, автономным учреждениям и иным некоммерческим организациям	009	10	06	0310030	600	24 000,00
584	Субсидии автономным учреждениям	009	10	06	0310030	620	24 000,00
585	ФИЗИЧЕСКАЯ КУЛЬТУРА И СПОРТ	009	11	00	0000000	000	67 877 819,00
586	Массовый спорт	009	11	02	0000000	000	67 877 819,00
587	Муниципальная программа "Развитие системы социальной поддержки населения ЗАТО Железногорск" на 2014-2016 годы	009	11	02	0300000	000	774 400,00
588	Подпрограмма "Сохранение качества жизни отдельных категорий граждан, в т.ч. инвалидов, степени их социальной защищенности"	009	11	02	0310000	000	774 400,00
589	Софинансирование расходов на обеспечение беспрепятственного доступа к муниципальным учреждениям социальной инфраструктуры (устройство внешних пандусов, входных дверей, установка подъемного устройства, замена лифтов, в том числе проведение необходимых согласований, зон оказания услуг, санитарно-гигиенических помещений, прилегающих территорий, оснащение системами с дублирующими световыми устройствами, информационными табло с тактильной пространственно-рельефной информацией и другое)	009	11	02	0310043	000	190 400,00
590	Предоставление субсидий бюджетным, автономным учреждениям и иным некоммерческим организациям	009	11	02	0310043	600	190 400,00
591	Субсидии автономным учреждениям	009	11	02	0310043	620	190 400,00
592	Обеспечение беспрепятственного доступа к муниципальным учреждениям социальной инфраструктуры (устройство внешних пандусов, входных дверей, установка подъемного устройства, замена лифтов, в том числе проведение необходимых согласований, зон оказания услуг, санитарно-гигиенических помещений, прилегающих территорий, оснащение системами с дублирующими световыми устройствами, информационными табло с тактильной пространственно-рельефной информацией и другое)	009	11	02	0311095	000	196 800,00
593	Предоставление субсидий бюджетным, автономным учреждениям и иным некоммерческим организациям	009	11	02	0311095	600	196 800,00
594	Субсидии автономным учреждениям	009	11	02	0311095	620	196 800,00
595	Расходы на обеспечение беспрепятственного доступа к муниципальным учреждениям социальной инфраструктуры (устройство внешних пандусов, входных дверей, установка подъемного устройства, замена лифтов, в том числе проведение необходимых согласований, зон оказания услуг, санитарно-гигиенических помещений, прилегающих территорий, оснащение системами с дублирующими световыми устройствами, информационными табло с тактильной пространственно-рельефной информацией и другое)	009	11	02	0315027	000	387 200,00
596	Предоставление субсидий бюджетным, автономным учреждениям и иным некоммерческим организациям	009	11	02	0315027	600	387 200,00
597	Субсидии автономным учреждениям	009	11	02	0315027	620	387 200,00
598	Муниципальная программа "Безопасный город" на 2014-2016 годы	009	11	02	0700000	000	60 000,00
599	Подпрограмма "Комплексные меры противодействия злоупотреблению наркотическими средствами и их незаконному обороту" на 2014-2016 годы	009	11	02	0720000	000	60 000,00
600	Организация и проведение профилактических мероприятий антинаркотической направленности	009	11	02	0720003	000	50 000,00
601	Предоставление субсидий бюджетным, автономным учреждениям и иным некоммерческим организациям	009	11	02	0720003	600	50 000,00
602	Субсидии автономным учреждениям	009	11	02	0720003	620	50 000,00
603	Создание условий для вовлечения граждан в антинаркотическую деятельность	009	11	02	0720004	000	10 000,00
604	Предоставление субсидий бюджетным, автономным учреждениям и иным некоммерческим организациям	009	11	02	0720004	600	10 000,00
605	Субсидии автономным учреждениям	009	11	02	0720004	620	10 000,00
606	Муниципальная программа "Развитие физической культуры и спорта в ЗАТО Железногорск" на 2014-2016 годы	009	11	02	0900000	000	67 043 419,00
607	Подпрограмма "Развитие массовой физической культуры и спорта"	009	11	02	0910000	000	67 043 419,00
608	Физкультурно-оздоровительное обслуживание	009	11	02	0910001	000	62 043 419,00
609	Предоставление субсидий бюджетным, автономным учреждениям и иным некоммерческим организациям	009	11	02	0910001	600	62 043 419,00
610	Субсидии автономным учреждениям	009	11	02	0910001	620	62 043 419,00
611	Проведение официальных физкультурно-оздоровительных и спортивных мероприятий городского округа ЗАТО Железногорск	009	11	02	0910002	000	2 400 000,00
612	Предоставление субсидий бюджетным, автономным учреждениям и иным некоммерческим организациям	009	11	02	0910002	600	2 400 000,00
613	Субсидии автономным учреждениям	009	11	02	0910002	620	2 400 000,00
614	Обеспечение участия спортивных сборных команд ЗАТО Железногорск в выездных спортивных соревнованиях и учебно-тренировочных сборах разного уровня: ведомственного, муниципального, регионального, всероссийского	009	11	02	0910003	000	2 600 000,00
615	Предоставление субсидий бюджетным, автономным учреждениям и иным некоммерческим организациям	009	11	02	0910003	600	2 600 000,00
616	Субсидии автономным учреждениям	009	11	02	0910003	620	2 600 000,00
617	СРЕДСТВА МАССОВОЙ ИНФОРМАЦИИ	009	12	00	0000000	000	18 794 072,14
618	Периодическая печать и издательства	009	12	02	0000000	000	18 794 072,14
619	Муниципальная программа "Гражданское общество-ЗАТО Железногорск" на 2014-2016 годы	009	12	02	1500000	000	18 794 072,14
620	Подготовка и публикация официальных материалов в газете	009	12	02	1500001	000	10 511 011,00
621	Расходы на выплаты персоналу в целях обеспечения выполнения функций государственными (муниципальными) органами, казенными учреждениями, органами управления государственными внебюджетными фондами	009	12	02	1500001	100	5 058 737,00
622	Расходы на выплаты персоналу казенных учреждений	009	12	02	1500001	110	5 058 737,00
623	Закупка товаров, работ и услуг для государственных (муниципальных) нужд	009	12	02	1500001	200	5 442 274,00
624	Иные закупки товаров, работ и услуг для обеспечения государственных (муниципальных) нужд	009	12	02	1500001	240	5 442 274,00
625	Иные бюджетные ассигнования	009	12	02	1500001	800	10 000,00
626	Уплата налогов, сборов и иных платежей	009	12	02	1500001	850	10 000,00
627	Подготовка и выпуск периодического печатного издания	009	12	02	1500002	000	8 283 061,14
628	Расходы на выплаты персоналу в целях обеспечения выполнения функций государственными (муниципальными) органами, казенными учреждениями, органами управления государственными внебюджетными фондами	009	12	02	1500002	100	4 549 762,00
629	Расходы на выплаты персоналу казенных учреждений	009	12	02	1500002	110	4 549 762,00
630	Закупка товаров, работ и услуг для государственных (муниципальных) нужд	009	12	02	1500002	200	3 723 299,14
631	Иные закупки товаров, работ и услуг для обеспечения государственных (муниципальных) нужд	009	12	02	1500002	240	3 723 299,14
632	Иные бюджетные ассигнования	009	12	02	1500002	800	10 000,00
633	Уплата налогов, сборов и иных платежей	009	12	02	1500002	850	10 000,00
634	Совет депутатов закрытого административно-территориального образования город Железногорск Красноярского края	013	00	00	0000000	000	13 757 344,00
635	ОБЩЕГОСУДАРСТВЕННЫЕ ВОПРОСЫ	013	01	00	0000000	000	13 757 344,00
636	Функционирование высшего должностного лица субъекта Российской Федерации и муниципального образования	013	01	02	0000000	000	1 479 442,00
637	Непрограммные расходы представительного органа власти	013	01	02	8100000	000	1 479 442,00
638	Функционирование Совета депутатов ЗАТО г.Железногорск	013	01	02	8110000	000	1 479 442,00
639	Глава муниципального образования	013	01	02	8110022	000	1 479 442,00
640	Расходы на выплаты персоналу в целях обеспечения выполнения функций государственными (муниципальными) органами, казенными учреждениями, органами управления государственными внебюджетными фондами	013	01	02	8110022	100	1 479 442,00
641	Расходы на выплаты персоналу государственных (муниципальных) органов	013	01	02	8110022	120	1 479 442,00
642	Функционирование законодательных (представительных) органов государственной власти и представительных органов муниципальных образований	013	01	03	0000000	000	12 277 902,00
643	Непрограммные расходы представительного органа власти	013	01	03	8100000	000	12 277 902,00
644	Функционирование Совета депутатов ЗАТО г.Железногорск	013	01	03	8110000	000	12 277 902,00

645	Руководство и управление в сфере установленных функций органов местного самоуправления в рамках непрограммных расходов Совета депутатов ЗАТО г.Железногорск	013	01	03	8110021	000	10 931 492,00
646	Расходы на выплаты персоналу в целях обеспечения выполнения функций государственными (муниципальными) органами, казенными учреждениями, органами управления государственными внебюджетными фондами	013	01	03	8110021	100	5 008 611,00
647	Расходы на выплаты персоналу государственных (муниципальных) органов	013	01	03	8110021	120	5 008 611,00
648	Закупка товаров, работ и услуг для государственных (муниципальных) нужд	013	01	03	8110021	200	5 922 881,00
649	Иные закупки товаров, работ и услуг для обеспечения государственных (муниципальных) нужд	013	01	03	8110021	240	5 922 881,00
650	Депутаты представительного органа муниципального образования	013	01	03	8110023	000	1 346 410,00
651	Расходы на выплаты персоналу в целях обеспечения выполнения функций государственными (муниципальными) органами, казенными учреждениями, органами управления государственными внебюджетными фондами	013	01	03	8110023	100	1 346 410,00
652	Расходы на выплаты персоналу государственных (муниципальных) органов	013	01	03	8110023	120	1 346 410,00
653	Комитет по управлению муниципальным имуществом Администрации ЗАТО г. Железногорск	162	00	00	0000000	000	18 476 169,00
654	ОБЩЕГОСУДАРСТВЕННЫЕ ВОПРОСЫ	162	01	00	0000000	000	16 725 169,00
655	Другие общегосударственные вопросы	162	01	13	0000000	000	16 725 169,00
656	Муниципальная программа "Управление муниципальным имуществом ЗАТО Железногорск" на 2014-2016 годы	162	01	13	1400000	000	16 725 169,00
657	Подпрограмма "Управление объектами Муниципальной казны ЗАТО Железногорск"	162	01	13	1410000	000	16 725 169,00
658	Инвентаризация и паспортизация объектов Муниципальной казны ЗАТО Железногорск и бесхозяйных объектов	162	01	13	1410001	000	1 000 000,00
659	Закупка товаров, работ и услуг для государственных (муниципальных) нужд	162	01	13	1410001	200	1 000 000,00
660	Иные закупки товаров, работ и услуг для обеспечения государственных (муниципальных) нужд	162	01	13	1410001	240	1 000 000,00
661	Обеспечение приватизации муниципального имущества	162	01	13	1410002	000	164 800,00
662	Закупка товаров, работ и услуг для государственных (муниципальных) нужд	162	01	13	1410002	200	164 800,00
663	Иные закупки товаров, работ и услуг для обеспечения государственных (муниципальных) нужд	162	01	13	1410002	240	164 800,00
664	Оценка рыночной стоимости муниципального имущества	162	01	13	1410003	000	543 300,00
665	Закупка товаров, работ и услуг для государственных (муниципальных) нужд	162	01	13	1410003	200	543 300,00
666	Иные закупки товаров, работ и услуг для обеспечения государственных (муниципальных) нужд	162	01	13	1410003	240	543 300,00
667	Содержание муниципального жилого фонда	162	01	13	1410004	000	2 175 000,00
668	Закупка товаров, работ и услуг для государственных (муниципальных) нужд	162	01	13	1410004	200	2 175 000,00
669	Иные закупки товаров, работ и услуг для обеспечения государственных (муниципальных) нужд	162	01	13	1410004	240	2 175 000,00
670	Организация содержания и сохранности пустующих объектов Муниципальной казны ЗАТО Железногорск	162	01	13	1410005	000	3 909 552,00
671	Закупка товаров, работ и услуг для государственных (муниципальных) нужд	162	01	13	1410005	200	3 909 552,00
672	Иные закупки товаров, работ и услуг для обеспечения государственных (муниципальных) нужд	162	01	13	1410005	240	3 909 552,00
673	Руководство и управление в сфере установленных функций органов местного самоуправления в рамках подпрограммы "Управление объектами Муниципальной казны ЗАТО Железногорск"	162	01	13	1410021	000	8 932 517,00
674	Расходы на выплаты персоналу в целях обеспечения выполнения функций государственными (муниципальными) органами, казенными учреждениями, органами управления государственными внебюджетными фондами	162	01	13	1410021	100	8 022 116,00
675	Расходы на выплаты персоналу государственных (муниципальных) органов	162	01	13	1410021	120	8 022 116,00
676	Закупка товаров, работ и услуг для государственных (муниципальных) нужд	162	01	13	1410021	200	910 401,00
677	Иные закупки товаров, работ и услуг для обеспечения государственных (муниципальных) нужд	162	01	13	1410021	240	910 401,00
678	СОЦИАЛЬНАЯ ПОЛИТИКА	162	10	00	0000000	000	1 751 000,00
679	Охрана семьи и детства	162	10	04	0000000	000	1 751 000,00
680	Муниципальная программа "Развитие образования ЗАТО Железногорск" на 2014-2016 год	162	10	04	0200000	000	1 751 000,00
681	Подпрограмма "Государственная поддержка детей сирот, расширение практики применения семейных форм воспитания"	162	10	04	0220000	000	1 751 000,00
682	Обеспечение жилыми помещениями детей-сирот и детей, оставшихся без попечения родителей, лиц из числа детей-сирот и детей, оставшихся без попечения родителей	162	10	04	0227587	000	1 751 000,00
683	Капитальные вложения в объекты недвижимого имущества государственной (муниципальной) собственности	162	10	04	0227587	400	1 751 000,00
684	Бюджетные инвестиции	162	10	04	0227587	410	1 751 000,00
685	Управление социальной защиты населения Администрации ЗАТО г.Железногорск Красноярского края	732	00	00	0000000	000	642 807 006,23
686	ОБЩЕГОСУДАРСТВЕННЫЕ ВОПРОСЫ	732	01	00	0000000	000	65 000,00
687	Другие общегосударственные вопросы	732	01	13	0000000	000	65 000,00
688	Муниципальная программа "Безопасный город" на 2014-2016 годы	732	01	13	0700000	000	65 000,00
689	Подпрограмма "Комплексные меры противодействия злоупотреблению наркотическими средствами и их незаконному обороту" на 2014-2016 годы	732	01	13	0720000	000	65 000,00
690	Формирование у населения ЗАТО Железногорск негативного отношения к незаконному потреблению наркотических средств и психотропных веществ	732	01	13	0720001	000	65 000,00
691	Закупка товаров, работ и услуг для государственных (муниципальных) нужд	732	01	13	0720001	200	65 000,00
692	Иные закупки товаров, работ и услуг для обеспечения государственных (муниципальных) нужд	732	01	13	0720001	240	65 000,00
693	ОБРАЗОВАНИЕ	732	07	00	0000000	000	190 000,00
694	Молодежная политика и оздоровление детей	732	07	07	0000000	000	190 000,00
695	Муниципальная программа "Молодежь ЗАТО Железногорск в XXI веке" на 2014-2016 годы	732	07	07	1000000	000	190 000,00
696	Подпрограмма "Вовлечение молодежи ЗАТО Железногорск в социальную практику"	732	07	07	1010000	000	190 000,00
697	Создание условий для трудовой занятости несовершеннолетних граждан ЗАТО Железногорск, организация работы муниципальных трудовых отрядов и профориентации молодежи	732	07	07	1010001	000	190 000,00
698	Расходы на выплаты персоналу в целях обеспечения выполнения функций государственными (муниципальными) органами, казенными учреждениями, органами управления государственными внебюджетными фондами	732	07	07	1010001	100	190 000,00
699	Расходы на выплаты персоналу казенных учреждений	732	07	07	1010001	110	190 000,00
700	СОЦИАЛЬНАЯ ПОЛИТИКА	732	10	00	0000000	000	642 552 006,23
701	Пенсионное обеспечение	732	10	01	0000000	000	3 131 680,00
702	Муниципальная программа "Развитие системы социальной поддержки населения ЗАТО Железногорск" на 2014-2016 годы	732	10	01	0300000	000	3 131 680,00
703	Подпрограмма "Сохранение качества жизни отдельных категорий граждан, в т.ч. инвалидов, степени их социальной защищенности"	732	10	01	0310000	000	3 124 080,00
704	Ежемесячная выплата пенсии за выслугу лет гражданам, замещавшим должности муниципальной службы ЗАТО Железногорск	732	10	01	0310039	000	3 124 080,00
705	Социальное обеспечение и иные выплаты населению	732	10	01	0310039	300	3 124 080,00
706	Публичные нормативные социальные выплаты гражданам	732	10	01	0310039	310	3 124 080,00
707	Подпрограмма "Социальная поддержка семей, имеющих детей"	732	10	01	0320000	000	7 600,00
708	Предоставление, доставка и пересылка ежемесячной доплаты к пенсии по случаю потери кормильца на детей погибших (умерших) военнослужащих, сотрудников органов внутренних дел (в соответствии с Законом края от 9 декабря 2010 года № 11-5393 "О социальной поддержке семей, имеющих детей, в Красноярском крае")	732	10	01	0320277	000	7 600,00
709	Социальное обеспечение и иные выплаты населению	732	10	01	0320277	300	7 600,00
710	Публичные нормативные социальные выплаты гражданам	732	10	01	0320277	310	7 600,00
711	Социальное обслуживание населения	732	10	02	0000000	000	36 222 157,00
712	Муниципальная программа "Развитие системы социальной поддержки населения ЗАТО Железногорск" на 2014-2016 годы	732	10	02	0300000	000	36 222 157,00
713	Подпрограмма "Повышение качества и доступности социальных услуг населению"	732	10	02	0340000	000	36 222 157,00
714	Социальное обслуживание граждан пожилого возраста и инвалидов, нуждающихся в постоянной и временной посторонней помощи и в связи с частичной или полной утратой возможности самостоятельно удовлетворять свои жизненные потребности, а также отдельных категорий граждан, оказавшихся в трудной жизненной ситуации в формах: а) социального обслуживания на дому; б) срочного социального обслуживания; в) социально-консультативной помощи; г) социально-реабилитационных услуг	732	10	02	0340002	000	2 992 453,00
715	Предоставление субсидий бюджетным, автономным учреждениям и иным некоммерческим организациям	732	10	02	0340002	600	2 992 453,00
716	Субсидии бюджетным учреждениям	732	10	02	0340002	610	2 992 453,00
717	Расходы на реализацию мероприятий проекта "Творческая мастерская"	732	10	02	0340003	000	451 304,00
718	Закупка товаров, работ и услуг для государственных (муниципальных) нужд	732	10	02	0340003	200	451 304,00
719	Иные закупки товаров, работ и услуг для обеспечения государственных (муниципальных) нужд	732	10	02	0340003	240	451 304,00
720	Реализация полномочий по содержанию учреждений социального обслуживания населения по Закону края от 10 декабря 2004 года № 12-2705 "О социальном обслуживании населения"	732	10	02	0340151	000	32 778 400,00
721	Расходы на выплаты персоналу в целях обеспечения выполнения функций государственными (муниципальными) органами, казенными учреждениями, органами управления государственными внебюджетными фондами	732	10	02	0340151	100	6 987 987,00
722	Расходы на выплаты персоналу казенных учреждений	732	10	02	0340151	110	6 987 987,00
723	Закупка товаров, работ и услуг для государственных (муниципальных) нужд	732	10	02	0340151	200	1 162 307,83
724	Иные закупки товаров, работ и услуг для обеспечения государственных (муниципальных) нужд	732	10	02	0340151	240	1 162 307,83
725	Предоставление субсидий бюджетным, автономным учреждениям и иным некоммерческим организациям	732	10	02	0340151	600	24 578 493,00
726	Субсидии бюджетным учреждениям	732	10	02	0340151	610	24 578 493,00
727	Иные бюджетные ассигнования	732	10	02	0340151	800	49 612,17
728	Исполнение судебных актов	732	10	02	0340151	830	4 000,00
729	Уплата налогов, сборов и иных платежей	732	10	02	0340151	850	45 612,17
730	Социальное обеспечение населения	732	10	03	0000000	000	550 379 869,23
731	Муниципальная программа "Развитие системы социальной поддержки населения ЗАТО Железногорск" на 2014-2016 годы	732	10	03	0300000	000	550 379 869,23
732	Подпрограмма "Сохранение качества жизни отдельных категорий граждан, в т.ч. инвалидов, степени их социальной защищенности"	732	10	03	0310000	000	102 952 786,93
733	Возмещение ФГБУЗ КБ № 51 ФМБА России расходов за стационарное обслуживание граждан, находящихся в трудной жизненной ситуации	732	10	03	0310015	000	646 420,00
734	Социальное обеспечение и иные выплаты населению	732	10	03	0310015	300	646 420,00
735	Социальные выплаты гражданам, кроме публичных нормативных социальных выплат	732	10	03	0310015	320	646 420,00
736	Оказание адресной социальной помощи отдельным категориям граждан	732	10	03	0310016	000	3 585 000,00
737	Социальное обеспечение и иные выплаты населению	732	10	03	0310016	300	3 585 000,00
738	Социальные выплаты гражданам, кроме публичных нормативных социальных выплат	732	10	03	0310016	320	3 585 000,00
739	Адресная социальная помощь работникам муниципальных организаций на приобретение путевок (курсовок) на санаторно-курортное лечение	732	10	03	0310017	000	2 700 000,00
740	Социальное обеспечение и иные выплаты населению	732	10	03	0310017	300	2 700 000,00
741	Публичные нормативные социальные выплаты гражданам	732	10	03	0310017	310	2 700 000,00
742	Денежная выплата работникам муниципальных организаций на возмещение расходов по зубопротезированию	732	10	03	0310018	000	850 000,00
743	Социальное обеспечение и иные выплаты населению	732	10	03	0310018	300	850 000,00
744	Публичные нормативные социальные выплаты гражданам	732	10	03	0310018	310	850 000,00
745	Единовременная адресная материальная помощь работникам муниципальных организаций	732	10	03	0310019	000	450 000,00
746	Социальное обеспечение и иные выплаты населению	732	10	03	0310019	300	450 000,00
747	Публичные нормативные социальные выплаты гражданам	732	10	03	0310019	310	450 000,00
748	Возмещение затрат специализированным организациям, оказывающим транспортные услуги пассажирских и грузовых перевозок	732	10	03	0310020	000	158 250,00
749	Предоставление субсидий бюджетным, автономным учреждениям и иным некоммерческим организациям	732	10	03	0310020	600	158 250,00
750	Субсидии бюджетным учреждениям	732	10	03	0310020	610	158 250,00
751	Возмещение затрат специализированным организациям, оказывающим транспортные услуги по доставке детей - инвалидов к месту учебы	732	10	03	0310021	000	456 000,00
752	Социальное обеспечение и иные выплаты населению	732	10	03	0310021	300	456 000,00
753	Социальные выплаты гражданам, кроме публичных нормативных социальных выплат	732	10	03	0310021	320	456 000,00
754	Возмещение затрат за приобретение путевок на санаторно-курортное лечение отдельных категорий граждан	732	10	03	0310023	000	2 364 691,00
755	Социальное обеспечение и иные выплаты населению	732	10	03	0310023	300	2 364 691,00
756	Социальные выплаты гражданам, кроме публичных нормативных социальных выплат	732	10	03	0310023	320	2 364 691,00
757	Возмещение затрат предприятиям, организациям за амбулаторное оздоровление в санаториях-профилакториях отдельных категорий граждан	732	10	03	0310024	000	72 899,00
758	Социальное обеспечение и иные выплаты населению	732	10	03	0310024	300	72 899,00
759	Социальные выплаты гражданам, кроме публичных нормативных социальных выплат	732	10	03	0310024	320	72 899,00
760	Возмещение затрат транспортным организациям, индивидуальным предпринимателям, оказывающим транспортные услуги, за перевозки пассажирским автотранспортным средством (легковым автомобилем, автобусом) по Красноярскому краю членов ГСВВиТ и членов м/о ООО "Союз пенсионеров России" ЗАТО Железногорск	732	10	03	0310025	000	63 300,00
761	Социальное обеспечение и иные выплаты населению	732	10	03	0310025	300	63 300,00
762	Социальные выплаты гражданам, кроме публичных нормативных социальных выплат	732	10	03	0310025	320	63 300,00
763	Единовременная денежная выплата активистам ветеранского движения города	732	10	03	0310026	000	330 000,00
764	Социальное обеспечение и иные выплаты населению	732	10	03	0310026	300	330 000,00
765	Социальные выплаты гражданам, кроме публичных нормативных социальных выплат	732	10	03	0310026	320	330 000,00
766	Возмещение затрат за оздоровление граждан, достигших пенсионного возраста	732	10	03	0310029	000	138 000,00
767	Социальное обеспечение и иные выплаты населению	732	10	03	0310029	300	138 000,00
768	Социальные выплаты гражданам, кроме публичных нормативных социальных выплат	732	10	03	0310029	320	138 000,00
769	Возмещение расходов на реставрацию памятников и могил ветеранов боевых действий, захороненных на кладбищах ЗАТО Железногорск	732	10	03	0310032	000	84 300,00
770	Социальное обеспечение и иные выплаты населению	732	10	03	0310032	300	84 300,00
771	Социальные выплаты гражданам, кроме публичных нормативных социальных выплат	732	10	03	0310032	320	84 300,00
772	Единовременное материальное вознаграждение при присвоении звания "Почетный гражданин ЗАТО Железногорск Красноярского края"	732	10	03	0310033	000	8 000,00
773	Социальное обеспечение и иные выплаты населению	732	10	03	0310033	300	8 000,00
774	Публичные нормативные социальные выплаты гражданам	732	10	03	0310033	310	8 000,00
775	Ежемесячное материальное вознаграждение Почетному гражданину ЗАТО Железногорск при достижении пенсионного возраста	732	10	03	0310034	000	284 900,00
776	Социальное обеспечение и иные выплаты населению	732	10	03	0310034	300	284 900,00
777	Публичные нормативные социальные выплаты гражданам	732	10	03	0310034	310	284 900,00
778	Денежная выплата Почетному гражданину ЗАТО Железногорск на возмещение стоимости санаторно-курортного лечения	732	10	03	0310035	000	300 000,00
779	Социальное обеспечение и иные выплаты населению	732	10	03	0310035	300	300 000,00
780	Публичные нормативные социальные выплаты гражданам	732	10	03	0310035	310	300 000,00
781	Ежемесячная денежная компенсация Почетному гражданину ЗАТО Железногорск за пользование услугами местной телефонной сети	732	10	03	0310036	000	28 620,00
782	Социальное обеспечение и иные выплаты населению	732	10	03	0310036	300	28 620,00
783	Публичные нормативные социальные выплаты гражданам	732	10	03	0310036	310	28 620,00
784	Поздравление Почетного гражданина ЗАТО Железногорск в связи с юбилейной датой рождения (70, 75, 80, 85, 90, 95, 100 лет и более)	732	10	03	0310037	000	3 000,00
785	Закупка товаров, работ и услуг для государственных (муниципальных) нужд	732	10	03	0310037	200	3 000,00
786	Иные закупки товаров, работ и услуг для обеспечения государственных (муниципальных) нужд	732	10	03	0310037	240	3 000,00
787	Возмещение затрат за организацию и проведение похорон Почетного гражданина ЗАТО Железногорск	732	10	03	0310038	000	300 000,00
788	Социальное обеспечение и иные выплаты населению	732	10	03	0310038	300	300 000,00
789	Социальные выплаты гражданам, кроме публичных нормативных социальных выплат	732	10	03	0310038	320	300 000,00
790	Денежная выплата ежемесячного общего объема содержания с иждивением гражданам, заключившим с Администрацией ЗАТО г.Железногорск договоры пожизненного содержания с иждивением в обмен на передачу жилого помещения в муниципальную собственность	732	10	03	0310040	000	913 800,00
791	Социальное обеспечение и иные выплаты населению	732	10	03	0310040	300	913 800,00
792	Публичные нормативные социальные выплаты гражданам	732	10	03	0310040	310	913 800,00
793	Возмещение затрат за текущий ремонт жилых помещений гражданам, заключившим с Администрацией ЗАТО г.Железногорск договоры пожизненного содержания с иждивением в обмен на передачу жилого помещения в муниципальную собственность	732	10	03	0310041	000	0,00
794	Социальное обеспечение и иные выплаты населению	732	10	03	0310041	300	0,00
795	Социальные выплаты гражданам, кроме публичных нормативных социальных выплат	732	10	03	0310041	320	0,00
796	Возмещение затрат специализированной службе по вопросам похоронного дела за ритуальные услуги по захоронению граждан, заключивших с Администрацией ЗАТО г.Железногорск договоры пожизненного содержания с иждивением в обмен на передачу жилого помещения в муниципальную собственность	732	10	03	0310042	000	30 000,00
797	Социальное обеспечение и иные выплаты населению	732	10	03	0310042	300	30 000,00
798	Социальные выплаты гражданам, кроме публичных нормативных социальных выплат	732	10	03	0310042	320	30 000,00
799	Предоставление, доставка и пересылка ежемесячной денежной выплаты реабилитированным лицам и лицам, признанным пострадавшими от политических репрессий (в соответствии с Законом края от 10 декабря 2004 года № 12-2711 "О мерах социальной поддержки реабилитированных лиц и лиц, признанных пострадавшими от политических репрессий")	732	10	03	0310181	000	1 149 000,00
800	Закупка товаров, работ и услуг для государственных (муниципальных) нужд	732	10	03	0310181	200	19 800,00
801	Иные закупки товаров, работ и услуг для обеспечения государственных (муниципальных) нужд	732	10	03	0310181	240	19 800,00
802	Социальное обеспечение и иные выплаты населению	732	10	03	0310181	300	1 129 200,00
803	Публичные нормативные социальные выплаты гражданам	732	10	03	0310181	310	1 129 200,00
804	Предоставление, доставка и пересылка ежемесячной денежной выплаты ветеранам труда и труженикам тыла (в соответствии с Законом края от 10 декабря 2004 года № 12-2703 "О мерах социальной поддержки ветеранов")	732	10	03	0310211	000	59 978 500,00
805	Закупка товаров, работ и услуг для государственных (муниципальных) нужд	732	10	03	0310211	200	480 000,00
806	Иные закупки товаров, работ и услуг для обеспечения государственных (муниципальных) нужд	732	10	03	0310211	240	480 000,00
807	Социальное обеспечение и иные выплаты населению	732	10	03	0310211	300	59 498 500,00
808	Публичные нормативные социальные выплаты гражданам	732	10	03	0310211	310	59 498 500,00
809	Предоставление, доставка и пересылка ежемесячной денежной выплаты ветеранам труда края, пенсионерам, родителям и вдовам (вдовцам) военнослужащих, являющимся получателями пенсии по государственному пенсионному обеспечению (в соответствии с Законом края от 10 декабря 2004 года № 12-2703 "О мерах социальной поддержки ветеранов")	732	10	03	0310212	000	18 646 800,00
810	Закупка товаров, работ и услуг для государственных (муниципальных) нужд	732	10	03	0310212	200	200 000,00
811	Иные закупки товаров, работ и услуг для обеспечения государственных (муниципальных) нужд	732	10	03	0310212	240	200 000,00
812	Социальное обеспечение и иные выплаты населению	732	10	03	0310212	300	18 446 800,00
813	Публичные нормативные социальные выплаты гражданам	732	10	03	0310212	310	18 446 800,00
814	Предоставление, доставка и пересылка ежемесячной денежной выплаты членам семей военнослужащих, лиц рядового и начальствующего состава органов внутренних дел, Государственной противопожарной службы, органов по контролю за оборотом наркотических средств и психотропных веществ, учреждений и органов уголовно-исполнительной системы, других федеральных органов исполнительной власти, в которых предусмотрена военная служба, погибших (умерших) при исполнении обязанностей военной службы (служебных обязанностей) (в соответствии с Законом края от 20 декабря 2007 года № 4-1068 "О дополнительных мерах социальной поддержки членов семей военнослужащих, лиц рядового и начальствующего состава органов внутренних дел, Государственной противопожарной службы, органов по контролю за оборотом наркотических средств и психотропных веществ, учреждений и органов уголовно-исполнительной системы, других федеральных органов исполнительной власти, в которых законом предусмотрена военная служба, погибших (умерших) при	732	10	03	0310221	000	232 000,00
815	Закупка товаров, работ и услуг для государственных (муниципальных) нужд	732	10	03	0310221	200	1 000,00
816	Иные закупки товаров, работ и услуг для обеспечения государственных (муниципальных) нужд	732	10	03	0310221	240	1 000,00
817	Социальное обеспечение и иные выплаты населению	732	10	03	0310221	300	231 000,00
818	Публичные нормативные социальные выплаты гражданам	732	10	03	0310221	310	231 000,00

819	Предоставление, доставка и пересылка компенсации расходов на проезд инвалидам (в том числе детям-инвалидам) к месту проведения обследования, медико-социальной экспертизы, реабилитации и обратно (в соответствии с Законом края от 10 декабря 2004 года № 12-2707 "О социальной поддержке инвалидов")	732	10	03	0310286	000	762 600,00
820	Социальное обеспечение и иные выплаты населению	732	10	03	0310286	300	762 600,00
821	Публичные нормативные социальные выплаты гражданам	732	10	03	0310286	310	762 600,00
822	Предоставление, доставка и пересылка ежемесячных денежных выплат родителям и законным представителям детей-инвалидов, осуществляющих их воспитание и обучение на дому (в соответствии с Законом края от 10 декабря 2004 года № 12-2707 "О социальной поддержке инвалидов")	732	10	03	0310288	000	751 600,00
823	Закупка товаров, работ и услуг для государственных (муниципальных) нужд	732	10	03	0310288	200	1 000,00
824	Иные закупки товаров, работ и услуг для обеспечения государственных (муниципальных) нужд	732	10	03	0310288	240	1 000,00
825	Социальное обеспечение и иные выплаты населению	732	10	03	0310288	300	750 600,00
826	Публичные нормативные социальные выплаты гражданам	732	10	03	0310288	310	750 600,00
827	Предоставление, доставка и пересылка социального пособия на погребение (в соответствии с Законом края от 7 февраля 2008 года № 4-1275 "О выплате социального пособия на погребение и возмещении стоимости услуг по погребению")	732	10	03	0310391	000	573 600,00
828	Социальное обеспечение и иные выплаты населению	732	10	03	0310391	300	573 600,00
829	Публичные нормативные социальные выплаты гражданам	732	10	03	0310391	310	573 600,00
830	Возмещение, доставка и пересылка специализированным службам по вопросам похоронного дела стоимости услуг по погребению (в соответствии с Законом края от 7 февраля 2008 года № 4-1275 "О выплате социального пособия на погребение и возмещении стоимости услуг по погребению")	732	10	03	0310392	000	166 940,00
831	Социальное обеспечение и иные выплаты населению	732	10	03	0310392	300	166 940,00
832	Социальные выплаты гражданам, кроме публичных нормативных социальных выплат	732	10	03	0310392	320	166 940,00
833	Предоставление, доставка и пересылка ежегодной денежной выплаты отдельным категориям граждан, подвергшихся радиационному воздействию (в соответствии с Законом края от 10 ноября 2011 года № 13-6418 "О дополнительных мерах социальной поддержки граждан, подвергшихся радиационному воздействию, и членов их семей")	732	10	03	0310431	000	138 600,00
834	Закупка товаров, работ и услуг для государственных (муниципальных) нужд	732	10	03	0310431	200	10 000,00
835	Иные закупки товаров, работ и услуг для обеспечения государственных (муниципальных) нужд	732	10	03	0310431	240	10 000,00
836	Социальное обеспечение и иные выплаты населению	732	10	03	0310431	300	128 600,00
837	Публичные нормативные социальные выплаты гражданам	732	10	03	0310431	310	128 600,00
838	Предоставление, доставка и пересылка ежемесячной денежной выплаты членам семей отдельных категорий граждан, подвергшихся радиационному воздействию (в соответствии с Законом края от 10 ноября 2011 года № 13-6418 "О дополнительных мерах социальной поддержки граждан, подвергшихся радиационному воздействию, и членов их семей")	732	10	03	0310432	000	1 562 900,00
839	Закупка товаров, работ и услуг для государственных (муниципальных) нужд	732	10	03	0310432	200	20 000,00
840	Иные закупки товаров, работ и услуг для обеспечения государственных (муниципальных) нужд	732	10	03	0310432	240	20 000,00
841	Социальное обеспечение и иные выплаты населению	732	10	03	0310432	300	1 542 900,00
842	Публичные нормативные социальные выплаты гражданам	732	10	03	0310432	310	1 542 900,00
843	Предоставление единовременной адресной материальной помощи обратившимся гражданам, находящимся в трудной жизненной ситуации	732	10	03	0312696	000	1 290 100,00
844	Социальное обеспечение и иные выплаты населению	732	10	03	0312696	300	1 290 100,00
845	Социальные выплаты гражданам, кроме публичных нормативных социальных выплат	732	10	03	0312696	320	1 290 100,00
846	Предоставление, доставка и пересылка единовременной адресной материальной помощи на ремонт жилого помещения проживающим на территории Красноярского края и имеющим доход (среднедушевой доход семьи) ниже полуторакратной величины прожиточного минимума, установленной для пенсионеров по соответствующей группе территорий Красноярского края за 3 последних календарных месяца, предшествующих месяцу подачи заявления об оказании единовременной адресной материальной помощи на ремонт жилого помещения, обратившимся: одиноко проживающим неработающим гражданам, достигшим пенсионного возраста (женщины 55 лет, мужчины 60 лет), и инвалидам I и II групп, а также одиноко проживающим супружеским парам из числа, указанных граждан; семьям, состоящим из указанных граждан, не имеющих в своём составе трудоспособных членов семьи	732	10	03	0312699	000	382 400,00
847	Социальное обеспечение и иные выплаты населению	732	10	03	0312699	300	382 400,00
848	Социальные выплаты гражданам, кроме публичных нормативных социальных выплат	732	10	03	0312699	320	382 400,00
849	Социальная поддержка Героев Социалистического Труда и полных кавалеров ордена Трудовой Славы	732	10	03	0315198	000	541 280,00
850	Социальное обеспечение и иные выплаты населению	732	10	03	0315198	300	541 280,00
851	Социальные выплаты гражданам, кроме публичных нормативных социальных выплат	732	10	03	0315198	320	541 280,00
852	Обеспечение мер социальной поддержки для лиц, награжденных знаком "Почетный донор СССР", "Почетный донор России"	732	10	03	0315220	000	2 989 286,93
853	Социальное обеспечение и иные выплаты населению	732	10	03	0315220	300	2 989 286,93
854	Публичные нормативные социальные выплаты гражданам	732	10	03	0315220	310	2 989 286,93
855	Выплаты инвалидам компенсационных страховых премий по договорам обязательного страхования гражданской ответственности владельцев транспортных средств	732	10	03	0315280	000	20 000,00
856	Социальное обеспечение и иные выплаты населению	732	10	03	0315280	300	20 000,00
857	Публичные нормативные социальные выплаты гражданам	732	10	03	0315280	310	20 000,00
858	Подпрограмма "Социальная поддержка семей, имеющих детей"	732	10	03	0320000	000	29 143 372,30
859	Возмещение затрат транспортным предприятиям и организациям, осуществляющим междугородные (пригородные) пассажирские перевозки отдельных категорий граждан с 50% скидкой за проезд	732	10	03	0320010	000	936 800,00
860	Социальное обеспечение и иные выплаты населению	732	10	03	0320010	300	936 800,00
861	Социальные выплаты гражданам, кроме публичных нормативных социальных выплат	732	10	03	0320010	320	936 800,00
862	Возмещение затрат транспортным предприятиям и организациям, осуществляющим регулярные перевозки пассажиров транспортом общего пользования по маршрутам регулярых перевозок в городском сообщении и на сезонных садоводческих маршрутах по льготным тарифам	732	10	03	0320011	000	2 778 020,00
863	Социальное обеспечение и иные выплаты населению	732	10	03	0320011	300	2 778 020,00
864	Социальные выплаты гражданам, кроме публичных нормативных социальных выплат	732	10	03	0320011	320	2 778 020,00
865	Денежная компенсационная выплата в размере 50% родительской платы за присмотр и уход за детьми в образовательных организациях, реализующих образовательную программу дошкольного образования, родителям (законным представителям), являющимся работниками муниципальных дошкольных образовательных учреждений ЗАТО Железногорск, оплата труда которых осуществляется в диапазоне окладов 2231-3820 рублей	732	10	03	0320012	000	804 100,00
866	Социальное обеспечение и иные выплаты населению	732	10	03	0320012	300	804 100,00
867	Публичные нормативные социальные выплаты гражданам	732	10	03	0320012	310	804 100,00
868	Предоставление, доставка и пересылка ежемесячного пособия на ребенка (в соответствии с Законом края от 11 декабря 2012 года № 3-876 "О ежемесячном пособии на ребенка")	732	10	03	0320171	000	8 018 600,00
869	Закупка товаров, работ и услуг для государственных (муниципальных) нужд	732	10	03	0320171	200	10 000,00
870	Иные закупки товаров, работ и услуг для обеспечения государственных (муниципальных) нужд	732	10	03	0320171	240	10 000,00
871	Социальное обеспечение и иные выплаты населению	732	10	03	0320171	300	8 008 600,00
872	Публичные нормативные социальные выплаты гражданам	732	10	03	0320171	310	8 008 600,00
873	Предоставление, доставка и пересылка ежегодного пособия на ребенка школьного возраста (в соответствии с Законом края от 9 декабря 2010 года № 11-5393 "О социальной поддержке семей, имеющих детей, в Красноярском крае")	732	10	03	0320272	000	800 200,00
874	Социальное обеспечение и иные выплаты населению	732	10	03	0320272	300	800 200,00
875	Публичные нормативные социальные выплаты гражданам	732	10	03	0320272	310	800 200,00
876	Предоставление, доставка и пересылка ежемесячного пособия семьям, имеющим детей, в которых родители (лица их замещающие) - инвалиды (в соответствии с Законом края от 9 декабря 2010 года № 11-5393 "О социальной поддержке семей, имеющих детей, в Красноярском крае")	732	10	03	0320273	000	714 700,00
877	Закупка товаров, работ и услуг для государственных (муниципальных) нужд	732	10	03	0320273	200	4 000,00
878	Иные закупки товаров, работ и услуг для обеспечения государственных (муниципальных) нужд	732	10	03	0320273	240	4 000,00
879	Социальное обеспечение и иные выплаты населению	732	10	03	0320273	300	710 700,00
880	Публичные нормативные социальные выплаты гражданам	732	10	03	0320273	310	710 700,00
881	Предоставление, доставка и пересылка ежемесячной компенсациии расходов по приобретению единого социального проездного билета или на пополнение социальной карты (в том числе временной), единой социальной карты Красноярского края (в том числе временной) для проезда детей школьного возраста (в соответствии с Законом края от 9 декабря 2010 года № 11-5393 "О социальной поддержке семей, имеющих детей, в Красноярском крае")	732	10	03	0320274	000	65 000,00
882	Социальное обеспечение и иные выплаты населению	732	10	03	0320274	300	65 000,00
883	Публичные нормативные социальные выплаты гражданам	732	10	03	0320274	310	65 000,00
884	Обеспечение бесплатного проезда детей до места нахождения детских оздоровительных лагерей и обратно (в соответствии с Законом края от 9 декабря 2010 года № 11-5393 "О социальной поддержке семей, имеющих детей, в Красноярском крае"), с учетом расходов на доставку и пересылку	732	10	03	0320275	000	77 452,30
885	Социальное обеспечение и иные выплаты населению	732	10	03	0320275	300	77 452,30
886	Социальные выплаты гражданам, кроме публичных нормативных социальных выплат	732	10	03	0320275	320	77 452,30
887	Предоставление, доставка и пересылка компенсации стоимости проезда к месту амбулаторного консультирования и обследования, стационарного лечения, санаторно-курортного лечения и обратно (в соответствии с Законом края от 9 декабря 2010 года № 11-5393 "О социальной поддержке семей, имеющих детей, в Красноярском крае")	732	10	03	0320276	000	102 400,00
888	Социальное обеспечение и иные выплаты населению	732	10	03	0320276	300	102 400,00
889	Публичные нормативные социальные выплаты гражданам	732	10	03	0320276	310	102 400,00
890	Предоставление, доставка и пересылка компенсации стоимости проезда к месту проведения медицинских консультаций, обследования, лечения, перинатальной (дородовой) диагностики нарушений развития ребенка, родоразрешения и обратно (в соответствии с Законом края от 30 июня 2011 года № 12-6043 "О дополнительных мерах социальной поддержки беременных женщин в Красноярском крае")	732	10	03	0320461	000	0,00
891	Социальное обеспечение и иные выплаты населению	732	10	03	0320461	300	0,00
892	Публичные нормативные социальные выплаты гражданам	732	10	03	0320461	310	0,00
893	Предоставление единовременной адресной материальной помощи на ремонт печного отопления и электропроводки в жилых помещениях обратившимся многодетным семьям, имеющим трех и более детей, среднедушевой доход которых не превышает величины прожиточного минимума с учетом расходов на доставку и пересылку	732	10	03	0322690	000	40 000,00
894	Социальное обеспечение и иные выплаты населению	732	10	03	0322690	300	40 000,00
895	Социальные выплаты гражданам, кроме публичных нормативных социальных выплат	732	10	03	0322690	320	40 000,00
896	Предоставление, доставка и пересылка мер социальной поддержки родителям (законным представителям - опекунам, приемным родителям), совместно проживающему с детьми в возрасте от 1,5 до 3 лет, которым временно не предоставлено место в дошкольном образовательном учреждении или предоставлено место в группах кратковременного пребывания дошкольных образовательных учреждений, посредством предоставления ежемесячных компенсационных выплат (в соответствии с проектом Государственной программы "Развитие образования Красноярского края на 2014-2016 годы")	732	10	03	0327561	000	14 806 100,00
897	Закупка товаров, работ и услуг для государственных (муниципальных) нужд	732	10	03	0327561	200	20 000,00
898	Иные закупки товаров, работ и услуг для обеспечения государственных (муниципальных) нужд	732	10	03	0327561	240	20 000,00
899	Социальное обеспечение и иные выплаты населению	732	10	03	0327561	300	14 786 100,00
900	Публичные нормативные социальные выплаты гражданам	732	10	03	0327561	310	14 786 100,00
901	Подпрограмма "Обеспечение социальной поддержки граждан на оплату жилого помещения и коммунальных услуг"	732	10	03	0330000	000	418 283 710,00
902	Ежемесячная денежная компенсация части стоимости платы за содержание и ремонт жилых помещений для граждан, проживающих в домах, в которых размер платы за содержание и ремонт жилых помещений устанавливается Администрацией ЗАТО г.Железногорск	732	10	03	0330005	000	8 690 000,00
903	Социальное обеспечение и иные выплаты населению	732	10	03	0330005	300	8 690 000,00
904	Социальные выплаты гражданам, кроме публичных нормативных социальных выплат	732	10	03	0330005	320	8 690 000,00
905	Денежная выплата на оплату жилищно-коммунальных услуг гражданам, заключившим с Администрацией ЗАТО г.Железногорск договоры пожизненного содержания с иждивением	732	10	03	0330006	000	94 000,00
906	Социальное обеспечение и иные выплаты населению	732	10	03	0330006	300	94 000,00
907	Публичные нормативные социальные выплаты гражданам	732	10	03	0330006	310	94 000,00
908	Ежемесячная денежная компенсация Почетному гражданину ЗАТО Железногорск на оплату жилищно-коммунальных услуг	732	10	03	0330007	000	239 000,00
909	Социальное обеспечение и иные выплаты населению	732	10	03	0330007	300	239 000,00
910	Публичные нормативные социальные выплаты гражданам	732	10	03	0330007	310	239 000,00
911	Предоставление, доставка и пересылка субсидий в качестве помощи для оплаты жилья и коммунальных услуг отдельным категориям граждан (в соответствии с Законом края от 17 декабря 2004 года № 13-2804 "О социальной поддержке населения при оплате жилья и коммунальных услуг")	732	10	03	0330191	000	230 438 600,00
912	Закупка товаров, работ и услуг для государственных (муниципальных) нужд	732	10	03	0330191	200	2 560 000,00
913	Иные закупки товаров, работ и услуг для обеспечения государственных (муниципальных) нужд	732	10	03	0330191	240	2 560 000,00
914	Социальное обеспечение и иные выплаты населению	732	10	03	0330191	300	227 878 600,00
915	Публичные нормативные социальные выплаты гражданам	732	10	03	0330191	310	227 878 600,00
916	Предоставление, доставка и пересылка субсидий гражданам в качестве помощи для оплаты жилья и коммунальных услуг с учетом их доходов (в соответствии с Законом края от 17 декабря 2004 года № 13-2804 "О социальной поддержке населения при оплате жилья и коммунальных услуг")	732	10	03	0330192	000	53 222 200,00
917	Закупка товаров, работ и услуг для государственных (муниципальных) нужд	732	10	03	0330192	200	660 000,00
918	Иные закупки товаров, работ и услуг для обеспечения государственных (муниципальных) нужд	732	10	03	0330192	240	660 000,00
919	Социальное обеспечение и иные выплаты населению	732	10	03	0330192	300	52 562 200,00
920	Публичные нормативные социальные выплаты гражданам	732	10	03	0330192	310	52 562 200,00
921	Предоставление, доставка и пересылка денежных выплат на оплату жилой площади с отоплением и освещением педагогическим работникам, а также педагогическим работникам, вышедшим на пенсию, краевых государственных и муниципальных образовательных учреждений в сельской местности, рабочих поселках (поселках городского типа) (в соответствии с Законом края от 10 июня 2010 года № 10-4691 "О предоставлении мер социальной поддержки по оплате жилой площади с отоплением и освещением педагогическим работникам краевых государственных и муниципальных образовательных учреждений в сельской местности, рабочих поселках (поселках городского типа)")	732	10	03	0330231	000	8 178 800,00
922	Закупка товаров, работ и услуг для государственных (муниципальных) нужд	732	10	03	0330231	200	170 000,00
923	Иные закупки товаров, работ и услуг для обеспечения государственных (муниципальных) нужд	732	10	03	0330231	240	170 000,00
924	Социальное обеспечение и иные выплаты населению	732	10	03	0330231	300	8 008 800,00
925	Публичные нормативные социальные выплаты гражданам	732	10	03	0330231	310	8 008 800,00
926	Оплата жилищно-коммунальных услуг отдельным категориям граждан	732	10	03	0335250	000	117 421 110,00
927	Закупка товаров, работ и услуг для государственных (муниципальных) нужд	732	10	03	0335250	200	1 380 000,00
928	Иные закупки товаров, работ и услуг для обеспечения государственных (муниципальных) нужд	732	10	03	0335250	240	1 380 000,00
929	Социальное обеспечение и иные выплаты населению	732	10	03	0335250	300	116 041 110,00
930	Публичные нормативные социальные выплаты гражданам	732	10	03	0335250	310	116 041 110,00
931	Охрана семьи и детства	732	10	04	0000000	000	10 884 800,00
932	Муниципальная программа "Развитие образования ЗАТО Железногорск" на 2014-2016 год	732	10	04	0200000	000	10 884 800,00
933	Подпрограмма "Развитие дошкольного, общего и дополнительного образования детей"	732	10	04	0210000	000	10 884 800,00
934	Выплата компенсации части родительской платы за присмотр и уход за детьми в образовательных организациях края, реализующих образовательную программу дошкольного образования	732	10	04	0217556	000	10 884 800,00
935	Социальное обеспечение и иные выплаты населению	732	10	04	0217556	300	10 884 800,00
936	Публичные нормативные социальные выплаты гражданам	732	10	04	0217556	310	10 884 800,00
937	Другие вопросы в области социальной политики	732	10	06	0000000	000	41 933 500,00
938	Муниципальная программа "Развитие системы социальной поддержки населения ЗАТО Железногорск" на 2014-2016 годы	732	10	06	0300000	000	41 933 500,00
939	Подпрограмма "Сохранение качества жизни отдельных категорий граждан, в т.ч. инвалидов, степени их социальной защищенности"	732	10	06	0310000	000	478 000,00
940	Мероприятия, связанные с проведением Декады инвалидов	732	10	06	0310022	000	50 000,00
941	Закупка товаров, работ и услуг для государственных (муниципальных) нужд	732	10	06	0310022	200	0,00
942	Иные закупки товаров, работ и услуг для обеспечения государственных (муниципальных) нужд	732	10	06	0310022	240	0,00
943	Социальное обеспечение и иные выплаты населению	732	10	06	0310022	300	50 000,00
944	Социальные выплаты гражданам, кроме публичных нормативных социальных выплат	732	10	06	0310022	320	50 000,00
945	Проведение общегородских социально значимых мероприятий	732	10	06	0310030	000	98 000,00
946	Закупка товаров, работ и услуг для государственных (муниципальных) нужд	732	10	06	0310030	200	98 000,00
947	Иные закупки товаров, работ и услуг для обеспечения государственных (муниципальных) нужд	732	10	06	0310030	240	98 000,00
948	Софинансирование расходов на обеспечение беспрепятственного доступа к муниципальным учреждениям социальной инфраструктуры (устройство внешних пандусов, входных дверей, установка подъемного устройства, замена лифтов, в том числе проведение необходимых согласований, зон оказания услуг, санитарно-гигиенических помещений, прилегающих территорий, оснащение системами с дублирующими световыми устройствами, информационными табло с тактильной пространственно-рельефной информацией и другое)	732	10	06	0310043	000	66 000,00
949	Закупка товаров, работ и услуг для государственных (муниципальных) нужд	732	10	06	0310043	200	66 000,00
950	Иные закупки товаров, работ и услуг для обеспечения государственных (муниципальных) нужд	732	10	06	0310043	240	66 000,00
951	Обеспечение беспрепятственного доступа к муниципальным учреждениям социальной инфраструктуры (устройство внешних пандусов, входных дверей, установка подъемного устройства, замена лифтов, в том числе проведение необходимых согласований, зон оказания услуг, санитарно-гигиенических помещений, прилегающих территорий, оснащение системами с дублирующими световыми устройствами, информационными табло с тактильной пространственно-рельефной информацией и другое)	732	10	06	0311095	000	99 000,00
952	Закупка товаров, работ и услуг для государственных (муниципальных) нужд	732	10	06	0311095	200	99 000,00
953	Иные закупки товаров, работ и услуг для обеспечения государственных (муниципальных) нужд	732	10	06	0311095	240	99 000,00
954	Расходы на обеспечение беспрепятственного доступа к муниципальным учреждениям социальной инфраструктуры (устройство внешних пандусов, входных дверей, установка подъемного устройства, замена лифтов, в том числе проведение необходимых согласований, зон оказания услуг, санитарно-гигиенических помещений, прилегающих территорий, оснащение системами с дублирующими световыми устройствами, информационными табло с тактильной пространственно-рельефной информацией и другое)	732	10	06	0315027	000	165 000,00
955	Закупка товаров, работ и услуг для государственных (муниципальных) нужд	732	10	06	0315027	200	165 000,00
956	Иные закупки товаров, работ и услуг для обеспечения государственных (муниципальных) нужд	732	10	06	0315027	240	165 000,00
957	Подпрограмма "Обеспечение реализации муниципальной программы и прочие мероприятия"	732	10	06	0350000	000	41 455 500,00
958	Создание условий для активного участия граждан старшего поколения в общественной жизни	732	10	06	0350002	000	47 000,00
959	Закупка товаров, работ и услуг для государственных (муниципальных) нужд	732	10	06	0350002	200	47 000,00
960	Иные закупки товаров, работ и услуг для обеспечения государственных (муниципальных) нужд	732	10	06	0350002	240	47 000,00
961	Информирование населения ЗАТО Железногорск об изменениях в пенсионном обеспечении и о мерах социальной поддержки	732	10	06	0350003	000	190 000,00
962	Закупка товаров, работ и услуг для государственных (муниципальных) нужд	732	10	06	0350003	200	190 000,00
963	Иные закупки товаров, работ и услуг для обеспечения государственных (муниципальных) нужд	732	10	06	0350003	240	190 000,00
964	Изготовление печатной продукции для информирования населения о мерах социальной поддержки отдельных категорий граждан	732	10	06	0350004	000	80 000,00
965	Закупка товаров, работ и услуг для государственных (муниципальных) нужд	732	10	06	0350004	200	80 000,00
966	Иные закупки товаров, работ и услуг для обеспечения государственных (муниципальных) нужд	732	10	06	0350004	240	80 000,00

967	Осуществление государственных полномочий по организации деятельности органов управления системой социальной защиты населения (в соответствии с Законом края от 20.12.2005 №17-4294 "О наделении органов метного самоуправления муниципальных образований края государственными полномочиями по организации деятельности органов управления системой социальной защиты населения, обеспечивающих решение вопросов социальной поддержки и социального обслуживания населения")	732	10	06	0357513	000	41 138 500,00
968	Расходы на выплаты персоналу в целях обеспечения выполнения функций государственными (муниципальными) органами, казенными учреждениями, органами управления государственными внебюджетными фондами	732	10	06	0357513	100	35 761 710,00
969	Расходы на выплаты персоналу государственных (муниципальных) органов	732	10	06	0357513	120	35 761 710,00
970	Закупка товаров, работ и услуг для государственных (муниципальных) нужд	732	10	06	0357513	200	5 358 810,82
971	Иные закупки товаров, работ и услуг для обеспечения государственных (муниципальных) нужд	732	10	06	0357513	240	5 358 810,82
972	Иные бюджетные ассигнования	732	10	06	0357513	800	17 979,18
973	Уплата налогов, сборов и иных платежей	732	10	06	0357513	850	17 979,18
974	Муниципальное казенное учреждение "Управление культуры"	733	00	00	0000000	000	344 748 756,00
975	ОБРАЗОВАНИЕ	733	07	00	0000000	000	87 454 220,00
976	Общее образование	733	07	02	0000000	000	86 934 220,00
977	Муниципальная программа "Развитие образования ЗАТО Железногорск" на 2014-2016 год	733	07	02	0200000	000	329 000,00
978	Подпрограмма "Развитие дошкольного, общего и дополнительного образования детей"	733	07	02	0210000	000	329 000,00
979	Обеспечение возможности участия одаренных детей в краевых массовых мероприятиях, имеющих школьный, муниципальный и краевой уровень организации	733	07	02	0210012	000	30 000,00
980	Предоставление субсидий бюджетным, автономным учреждениям и иным некоммерческим организациям	733	07	02	0210012	600	30 000,00
981	Субсидии бюджетным учреждениям	733	07	02	0210012	610	30 000,00
982	Модернизация материально-технической базы образовательных организаций, работающих с одаренными детьми	733	07	02	0210013	000	299 000,00
983	Предоставление субсидий бюджетным, автономным учреждениям и иным некоммерческим организациям	733	07	02	0210013	600	299 000,00
984	Субсидии бюджетным учреждениям	733	07	02	0210013	610	299 000,00
985	Муниципальная программа "Развитие культуры ЗАТО Железногорск" на 2014-2016 годы	733	07	02	0800000	000	86 605 220,00
986	Подпрограмма "Обеспечение условий реализации программы и прочие мероприятия"	733	07	02	0830000	000	86 605 220,00
987	Предоставление дополнительного образования детей в муниципальных образовательных учреждениях дополнительного образования детей в области культуры, расположенных на территории ЗАТО Железногорск	733	07	02	0830001	000	86 605 220,00
988	Предоставление субсидий бюджетным, автономным учреждениям и иным некоммерческим организациям	733	07	02	0830001	600	86 605 220,00
989	Субсидии бюджетным учреждениям	733	07	02	0830001	610	86 605 220,00
990	Молодежная политика и оздоровление детей	733	07	07	0000000	000	520 000,00
991	Муниципальная программа "Молодежь ЗАТО Железногорск в XXI веке" на 2014-2016 годы	733	07	07	1000000	000	520 000,00
992	Подпрограмма "Вовлечение молодежи ЗАТО Железногорск в социальную практику"	733	07	07	1010000	000	520 000,00
993	Создание условий для трудовой занятости несовершеннолетних граждан ЗАТО Железногорск, организация работы муниципальных трудовых отрядов и профориентации молодежи	733	07	07	1010001	000	320 000,00
994	Предоставление субсидий бюджетным, автономным учреждениям и иным некоммерческим организациям	733	07	07	1010001	600	320 000,00
995	Субсидии бюджетным учреждениям	733	07	07	1010001	610	239 160,00
996	Субсидии автономным учреждениям	733	07	07	1010001	620	80 840,00
997	Предоставление грантов в форме субсидий некоммерческим организациям, не являющимся казенными учреждениями, бюджетным и автономным учреждениям, включая учреждения, в отношении которых Администрация ЗАТО г.Железногрорск не осуществляет функции и полномочия учредителя, на реализацию социально значимых проектов	733	07	07	1010002	000	50 000,00
998	Предоставление субсидий бюджетным, автономным учреждениям и иным некоммерческим организациям	733	07	07	1010002	600	50 000,00
999	Субсидии бюджетным учреждениям	733	07	07	1010002	610	50 000,00
1000	Организация и проведение массовых молодежных мероприятий, обеспечение участия молодежи ЗАТО Железногорск в краевых проектах, конкурсных мероприятиях	733	07	07	1010004	000	150 000,00
1001	Предоставление субсидий бюджетным, автономным учреждениям и иным некоммерческим организациям	733	07	07	1010004	600	150 000,00
1002	Субсидии бюджетным учреждениям	733	07	07	1010004	610	150 000,00
1003	КУЛЬТУРА, КИНЕМАТОГРАФИЯ	733	08	00	0000000	000	256 010 336,00
1004	Культура	733	08	01	0000000	000	250 840 336,00
1005	Муниципальная программа "Развитие системы социальной поддержки населения ЗАТО Железногорск" на 2014-2016 годы	733	08	01	0300000	000	700 000,00
1006	Подпрограмма "Сохранение качества жизни отдельных категорий граждан, в т.ч. инвалидов, степени их социальной защищенности"	733	08	01	0310000	000	700 000,00
1007	Софинансирование расходов на обеспечение беспрепятственного доступа к муниципальным учреждениям социальной инфраструктуры (устройство внешних пандусов, входных дверей, установка подъемного устройства, замена лифтов, в том числе проведение необходимых согласований, зон оказания услуг, санитарно-гигиенических помещений, прилегающих территорий, оснащение системами с дублирующими световыми устройствами, информационными табло с тактильной пространственно-рельефной информацией и другое)	733	08	01	0310043	000	140 000,00
1008	Предоставление субсидий бюджетным, автономным учреждениям и иным некоммерческим организациям	733	08	01	0310043	600	140 000,00
1009	Субсидии бюджетным учреждениям	733	08	01	0310043	610	140 000,00
1010	Обеспечение беспрепятственного доступа к муниципальным учреждениям социальной инфраструктуры (устройство внешних пандусов, входных дверей, установка подъемного устройства, замена лифтов, в том числе проведение необходимых согласований, зон оказания услуг, санитарно-гигиенических помещений, прилегающих территорий, оснащение системами с дублирующими световыми устройствами, информационными табло с тактильной пространственно-рельефной информацией и другое)	733	08	01	0311095	000	210 000,00
1011	Предоставление субсидий бюджетным, автономным учреждениям и иным некоммерческим организациям	733	08	01	0311095	600	210 000,00
1012	Субсидии бюджетным учреждениям	733	08	01	0311095	610	210 000,00
1013	Расходы на обеспечение беспрепятственного доступа к муниципальным учреждениям социальной инфраструктуры (устройство внешних пандусов, входных дверей, установка подъемного устройства, замена лифтов, в том числе проведение необходимых согласований, зон оказания услуг, санитарно-гигиенических помещений, прилегающих территорий, оснащение системами с дублирующими световыми устройствами, информационными табло с тактильной пространственно-рельефной информацией и другое)	733	08	01	0315027	000	350 000,00
1014	Предоставление субсидий бюджетным, автономным учреждениям и иным некоммерческим организациям	733	08	01	0315027	600	350 000,00
1015	Субсидии бюджетным учреждениям	733	08	01	0315027	610	350 000,00
1016	Муниципальная программа "Развитие культуры ЗАТО Железногорск" на 2014-2016 годы	733	08	01	0800000	000	250 140 336,00
1017	Подпрограмма "Культурное наследие"	733	08	01	0810000	000	67 456 743,00
1018	Библиотечное обслуживание населения и обеспечение сохранности библиотечного фонда	733	08	01	0810001	000	49 040 220,00
1019	Предоставление субсидий бюджетным, автономным учреждениям и иным некоммерческим организациям	733	08	01	0810001	600	49 040 220,00
1020	Субсидии бюджетным учреждениям	733	08	01	0810001	610	49 040 220,00
1021	Предоставление доступа к музейным коллекциям (фондам)	733	08	01	0810002	000	18 223 623,00
1022	Предоставление субсидий бюджетным, автономным учреждениям и иным некоммерческим организациям	733	08	01	0810002	600	18 223 623,00
1023	Субсидии бюджетным учреждениям	733	08	01	0810002	610	18 223 623,00
1024	Софинансирование расходов на оснащение муниципальных музеев и библиотек Красноярского края программным обеспечением, в том числе для ведения электронного каталога	733	08	01	0810003	000	20 000,00
1025	Предоставление субсидий бюджетным, автономным учреждениям и иным некоммерческим организациям	733	08	01	0810003	600	20 000,00
1026	Субсидии бюджетным учреждениям	733	08	01	0810003	610	20 000,00
1027	Софинансирование расходов на комплектование книжных фондов библиотек муниципальных образований Красноярского края	733	08	01	0810004	000	19 500,00
1028	Предоставление субсидий бюджетным, автономным учреждениям и иным некоммерческим организациям	733	08	01	0810004	600	19 500,00
1029	Субсидии бюджетным учреждениям	733	08	01	0810004	610	19 500,00
1030	Оснащение муниципальных музеев и библиотек Красноярского края программным обеспечением, в том числе для ведения электронного каталога	733	08	01	0817485	000	80 000,00
1031	Предоставление субсидий бюджетным, автономным учреждениям и иным некоммерческим организациям	733	08	01	0817485	600	80 000,00
1032	Субсидии бюджетным учреждениям	733	08	01	0817485	610	80 000,00
1033	Комплектование книжных фондов библиотек муниципальных образований Красноярского края	733	08	01	0817488	000	73 400,00
1034	Предоставление субсидий бюджетным, автономным учреждениям и иным некоммерческим организациям	733	08	01	0817488	600	73 400,00
1035	Субсидии бюджетным учреждениям	733	08	01	0817488	610	73 400,00
1036	Подпрограмма "Досуг, искусство и народное творчество"	733	08	01	0820000	000	176 077 089,00
1037	Организация и проведение общегородских и массовых мероприятий в сфере культуры (в том числе городских праздников, народных гуляний, мероприятий, посвященных красным датам календаря, юбилейных городских событий)	733	08	01	0820001	000	35 563 293,00
1038	Предоставление субсидий бюджетным, автономным учреждениям и иным некоммерческим организациям	733	08	01	0820001	600	35 563 293,00
1039	Субсидии бюджетным учреждениям	733	08	01	0820001	610	35 563 293,00
1040	Организация мероприятий исполнительского характера (в том числе концертных программ, бенефисов, творческих вечеров, спектаклей)	733	08	01	0820002	000	36 409 031,00
1041	Предоставление субсидий бюджетным, автономным учреждениям и иным некоммерческим организациям	733	08	01	0820002	600	36 409 031,00
1042	Субсидии бюджетным учреждениям	733	08	01	0820002	610	36 409 031,00
1043	Организация культурно-досуговых мероприятий на базе парка культуры и отдыха	733	08	01	0820003	000	26 554 805,00
1044	Предоставление субсидий бюджетным, автономным учреждениям и иным некоммерческим организациям	733	08	01	0820003	600	26 554 805,00
1045	Субсидии автономным учреждениям	733	08	01	0820003	620	26 554 805,00
1046	Демонстрация коллекций домашних и диких животных, птиц и прочих видов фауны.	733	08	01	0820004	000	12 496 379,00
1047	Предоставление субсидий бюджетным, автономным учреждениям и иным некоммерческим организациям	733	08	01	0820004	600	12 496 379,00
1048	Субсидии автономным учреждениям	733	08	01	0820004	620	12 496 379,00
1049	Приобщение населения к культурным ценностям посредством театрального искусства (театрально-зрелищное обслуживание)	733	08	01	0820005	000	56 566 328,00
1050	Предоставление субсидий бюджетным, автономным учреждениям и иным некоммерческим организациям	733	08	01	0820005	600	56 566 328,00
1051	Субсидии бюджетным учреждениям	733	08	01	0820005	610	56 566 328,00
1052	Обеспечение развития творческого потенциала населения (организация работы клубных формирований)	733	08	01	0820006	000	7 492 753,00
1053	Предоставление субсидий бюджетным, автономным учреждениям и иным некоммерческим организациям	733	08	01	0820006	600	7 492 753,00
1054	Субсидии бюджетным учреждениям	733	08	01	0820006	610	7 492 753,00
1055	Софинансирование мероприятий по краевым программам в рамках подпрограммы "Досуг, искусство и народное творчество"	733	08	01	0820007	000	726 500,00
1056	Закупка товаров, работ и услуг для государственных (муниципальных) нужд	733	08	01	0820007	200	726 500,00
1057	Иные закупки товаров, работ и услуг для обеспечения государственных (муниципальных) нужд	733	08	01	0820007	240	726 500,00
1058	Софинансирование расходов на поддержку социокультурных проектов муниципальных учреждений культуры и образовательных учреждений в области культуры	733	08	01	0820011	000	68 000,00
1059	Предоставление субсидий бюджетным, автономным учреждениям и иным некоммерческим организациям	733	08	01	0820011	600	68 000,00
1060	Субсидии бюджетным учреждениям	733	08	01	0820011	610	68 000,00
1061	Поддержка социокультурных проектов муниципальных учреждений культуры и образовательных учреждений в области культуры	733	08	01	0827481	000	200 000,00
1062	Предоставление субсидий бюджетным, автономным учреждениям и иным некоммерческим организациям	733	08	01	0827481	600	200 000,00
1063	Субсидии бюджетным учреждениям	733	08	01	0827481	610	200 000,00
1064	Подпрограмма "Обеспечение условий реализации программы и прочие мероприятия"	733	08	01	0830000	000	6 606 504,00
1065	Обеспечение реализации муниципальной программы	733	08	01	0830002	000	6 606 504,00
1066	Расходы на выплаты персоналу в целях обеспечения выполнения функций государственными (муниципальными) органами, казенными учреждениями, органами управления государственными внебюджетными фондами	733	08	01	0830002	100	5 558 252,00
1067	Расходы на выплаты персоналу казенных учреждений	733	08	01	0830002	110	5 558 252,00
1068	Закупка товаров, работ и услуг для государственных (муниципальных) нужд	733	08	01	0830002	200	1 048 252,00
1069	Иные закупки товаров, работ и услуг для обеспечения государственных (муниципальных) нужд	733	08	01	0830002	240	1 048 252,00
1070	Другие вопросы в области культуры, кинематографии	733	08	04	0000000	000	5 170 000,00
1071	Муниципальная программа "Безопасный город" на 2014-2016 годы	733	08	04	0700000	000	170 000,00
1072	Подпрограмма "Комплексные меры противодействия злоупотреблению наркотическими средствами и их незаконному обороту" на 2014-2016 годы	733	08	04	0720000	000	170 000,00
1073	Организация и проведение профилактических мероприятий антинаркотической направленности	733	08	04	0720003	000	30 000,00
1074	Предоставление субсидий бюджетным, автономным учреждениям и иным некоммерческим организациям	733	08	04	0720003	600	30 000,00
1075	Субсидии бюджетным учреждениям	733	08	04	0720003	610	30 000,00
1076	Создание условий для вовлечения граждан в антинаркотическую деятельность	733	08	04	0720004	000	140 000,00
1077	Предоставление субсидий бюджетным, автономным учреждениям и иным некоммерческим организациям	733	08	04	0720004	600	140 000,00
1078	Субсидии бюджетным учреждениям	733	08	04	0720004	610	140 000,00
1079	Муниципальная программа "Развитие культуры ЗАТО Железногорск" на 2014-2016 годы	733	08	04	0800000	000	5 000 000,00
1080	Подпрограмма "Досуг, искусство и народное творчество"	733	08	04	0820000	000	5 000 000,00
1081	Проведение городских праздничных мероприятий, фестивалей-конкурсов, мероприятий к памятным датам, Всероссийских праздников, празднования дня основания города	733	08	04	0820008	000	5 000 000,00
1082	Предоставление субсидий бюджетным, автономным учреждениям и иным некоммерческим организациям	733	08	04	0820008	600	5 000 000,00
1083	Субсидии бюджетным учреждениям	733	08	04	0820008	610	3 735 650,00
1084	Субсидии автономным учреждениям	733	08	04	0820008	620	1 264 350,00
1085	СОЦИАЛЬНАЯ ПОЛИТИКА	733	10	00	0000000	000	1 284 200,00
1086	Социальное обеспечение населения	733	10	03	0000000	000	196 000,00
1087	Муниципальная программа "Развитие системы социальной поддержки населения ЗАТО Железногорск" на 2014-2016 годы	733	10	03	0300000	000	196 000,00
1088	Подпрограмма "Социальная поддержка семей, имеющих детей"	733	10	03	0320000	000	196 000,00
1089	Новогодние мероприятия с вручением подарков детям	733	10	03	0320014	000	196 000,00
1090	Предоставление субсидий бюджетным, автономным учреждениям и иным некоммерческим организациям	733	10	03	0320014	600	196 000,00
1091	Субсидии бюджетным учреждениям	733	10	03	0320014	610	196 000,00
1092	Другие вопросы в области социальной политики	733	10	06	0000000	000	1 088 200,00
1093	Муниципальная программа "Развитие системы социальной поддержки населения ЗАТО Железногорск" на 2014-2016 годы	733	10	06	0300000	000	1 088 200,00
1094	Подпрограмма "Сохранение качества жизни отдельных категорий граждан, в т.ч. инвалидов, степени их социальной защищенности"	733	10	06	0310000	000	998 200,00
1095	Мероприятия, связанные с проведением Декады инвалидов	733	10	06	0310022	000	327 600,00
1096	Предоставление субсидий бюджетным, автономным учреждениям и иным некоммерческим организациям	733	10	06	0310022	600	327 600,00
1097	Субсидии бюджетным учреждениям	733	10	06	0310022	610	327 600,00
1098	Проведение лекций по краеведению и культуре для граждан старшего поколения	733	10	06	0310028	000	84 400,00
1099	Предоставление субсидий бюджетным, автономным учреждениям и иным некоммерческим организациям	733	10	06	0310028	600	84 400,00
1100	Субсидии бюджетным учреждениям	733	10	06	0310028	610	84 400,00
1101	Проведение общегородских социально значимых мероприятий	733	10	06	0310030	000	478 000,00
1102	Предоставление субсидий бюджетным, автономным учреждениям и иным некоммерческим организациям	733	10	06	0310030	600	478 000,00
1103	Субсидии бюджетным учреждениям	733	10	06	0310030	610	468 000,00
1104	Субсидии автономным учреждениям	733	10	06	0310030	620	10 000,00
1105	Поздравление отдельных категорий граждан старшего поколения	733	10	06	0310031	000	108 200,00
1106	Предоставление субсидий бюджетным, автономным учреждениям и иным некоммерческим организациям	733	10	06	0310031	600	108 200,00
1107	Субсидии бюджетным учреждениям	733	10	06	0310031	610	108 200,00
1108	Подпрограмма "Социальная поддержка семей, имеющих детей"	733	10	06	0320000	000	80 000,00
1109	Проведение социально значимых мероприятий по торжественным регистрациям рождения детей	733	10	06	0320016	000	80 000,00
1110	Предоставление субсидий бюджетным, автономным учреждениям и иным некоммерческим организациям	733	10	06	0320016	600	80 000,00
1111	Субсидии бюджетным учреждениям	733	10	06	0320016	610	80 000,00
1112	Подпрограмма "Обеспечение реализации муниципальной программы и прочие мероприятия"	733	10	06	0350000	000	10 000,00
1113	Создание условий для активного участия граждан старшего поколения в общественной жизни	733	10	06	0350002	000	10 000,00
1114	Предоставление субсидий бюджетным, автономным учреждениям и иным некоммерческим организациям	733	10	06	0350002	600	10 000,00
1115	Субсидии бюджетным учреждениям	733	10	06	0350002	610	10 000,00
1116	Муниципальное казенное учреждение "Управление образования"	734	00	00	0000000	000	1 589 540 643,92
1117	ОБРАЗОВАНИЕ	734	07	00	0000000	000	1 582 586 403,92
1118	Дошкольное образование	734	07	01	0000000	000	776 063 151,45
1119	Муниципальная программа "Развитие образования ЗАТО Железногорск" на 2014-2016 год	734	07	01	0200000	000	776 063 151,45
1120	Подпрограмма "Развитие дошкольного, общего и дополнительного образования детей"	734	07	01	0210000	000	776 063 151,45
1121	Предоставление дошкольного образования	734	07	01	0210001	000	412 423 283,00
1122	Расходы на выплаты персоналу в целях обеспечения выполнения функций государственными (муниципальными) органами, казенными учреждениями, органами управления государственными внебюджетными фондами	734	07	01	0210001	100	146 971 038,00
1123	Расходы на выплаты персоналу казенных учреждений	734	07	01	0210001	110	146 971 038,00
1124	Закупка товаров, работ и услуг для государственных (муниципальных) нужд	734	07	01	0210001	200	170 218 525,00
1125	Иные закупки товаров, работ и услуг для обеспечения государственных (муниципальных) нужд	734	07	01	0210001	240	170 218 525,00
1126	Предоставление субсидий бюджетным, автономным учреждениям и иным некоммерческим организациям	734	07	01	0210001	600	95 127 520,00
1127	Субсидии бюджетным учреждениям	734	07	01	0210001	610	77 729 750,00
1128	Субсидии автономным учреждениям	734	07	01	0210001	620	17 397 770,00
1129	Иные бюджетные ассигнования	734	07	01	0210001	800	106 200,00
1130	Уплата налогов, сборов и иных платежей	734	07	01	0210001	850	106 200,00
1131	Софинансирование расходов на выплаты младшим воспитателям и помощникам воспитателей в муниципальных образовательных учреждениях, реализующих основную общеобразовательную программу дошкольного образования детей	734	07	01	0210004	000	169 200,00
1132	Расходы на выплаты персоналу в целях обеспечения выполнения функций государственными (муниципальными) органами, казенными учреждениями, органами управления государственными внебюджетными фондами	734	07	01	0210004	100	123 500,00
1133	Расходы на выплаты персоналу казенных учреждений	734	07	01	0210004	110	123 500,00
1134	Предоставление субсидий бюджетным, автономным учреждениям и иным некоммерческим организациям	734	07	01	0210004	600	45 700,00
1135	Субсидии бюджетным учреждениям	734	07	01	0210004	610	34 600,00
1136	Субсидии автономным учреждениям	734	07	01	0210004	620	11 100,00
1137	Оснащение оборудованием, инвентарем детских дошкольных учреждений	734	07	01	0210007	000	1 463 200,00

1138	Предоставление субсидий бюджетным, автономным учреждениям и иным некоммерческим организациям	734	07	01	0210007	600	1 463 200,00
1139	Субсидии бюджетным учреждениям	734	07	01	0210007	610	1 463 200,00
1140	Софинансирование мероприятий по краевым программам в рамках подпрограммы "Развитие дошкольного, общего и дополнительного образования детей"	734	07	01	0210008	000	79 008,95
1141	Закупка товаров, работ и услуг для государственных (муниципальных) нужд	734	07	01	0210008	200	79 008,95
1142	Иные закупки товаров, работ и услуг для обеспечения государственных (муниципальных) нужд	734	07	01	0210008	240	79 008,95
1143	Расходы за счет прочих безвозмездных поступлений дошкольных учреждений	734	07	01	0210009	000	1 778 812,00
1144	Расходы на выплаты персоналу в целях обеспечения выполнения функций государственными (муниципальными) органами, казенными учреждениями, органами управления государственными внебюджетными фондами	734	07	01	0210009	100	42 878,00
1145	Расходы на выплаты персоналу казенных учреждений	734	07	01	0210009	110	42 878,00
1146	Закупка товаров, работ и услуг для государственных (муниципальных) нужд	734	07	01	0210009	200	1 735 934,00
1147	Иные закупки товаров, работ и услуг для обеспечения государственных (муниципальных) нужд	734	07	01	0210009	240	1 735 934,00
1148	Гашение кредиторской задолженности за 2013 год по субсидии на финансовое обеспечение выполнения муниципального задания на оказание муниципальных услуг (выполнение работ)	734	07	01	0210010	000	1 505 676,04
1149	Предоставление субсидий бюджетным, автономным учреждениям и иным некоммерческим организациям	734	07	01	0210010	600	1 505 676,04
1150	Субсидии бюджетным учреждениям	734	07	01	0210010	610	1 505 676,04
1151	Введение дополнительных мест в системе дошкольного образования детей посредством реконструкции и капитального ремонта зданий под дошкольные образовательные учреждения, реконструкции и капитального ремонта зданий образовательных учреждений для создания условий, позволяющих реализовать основную общеобразовательную программу дошкольного образования детей, а также приобретение оборудования, мебели	734	07	01	0217421	000	9 876 571,46
1152	Предоставление субсидий бюджетным, автономным учреждениям и иным некоммерческим организациям	734	07	01	0217421	600	9 876 571,46
1153	Субсидии бюджетным учреждениям	734	07	01	0217421	610	9 876 571,46
1154	Осуществление присмотра и ухода за детьми-инвалидами, детьми-сиротами и детьми, оставшимися без попечения родителей, а также детьми с туберкулезной интоксикацией, обучающимися в муниципальных образовательных организациях, реализующих образовательную программу дошкольного образования, без взимания родительской платы	734	07	01	0217554	000	891 100,00
1155	Закупка товаров, работ и услуг для государственных (муниципальных) нужд	734	07	01	0217554	200	805 500,00
1156	Иные закупки товаров, работ и услуг для обеспечения государственных (муниципальных) нужд	734	07	01	0217554	240	805 500,00
1157	Предоставление субсидий бюджетным, автономным учреждениям и иным некоммерческим организациям	734	07	01	0217554	600	85 600,00
1158	Субсидии бюджетным учреждениям	734	07	01	0217554	610	76 800,00
1159	Субсидии автономным учреждениям	734	07	01	0217554	620	8 800,00
1160	Краевые выплаты младшим воспитателям и помощникам воспитателей в муниципальных образовательных учреждениях, реализующих основную общеобразовательную программу дошкольного образования детей	734	07	01	0217558	000	16 523 900,00
1161	Расходы на выплаты персоналу в целях обеспечения выполнения функций государственными (муниципальными) органами, казенными учреждениями, органами управления государственными внебюджетными фондами	734	07	01	0217558	100	12 059 177,00
1162	Расходы на выплаты персоналу казенных учреждений	734	07	01	0217558	110	12 059 177,00
1163	Предоставление субсидий бюджетным, автономным учреждениям и иным некоммерческим организациям	734	07	01	0217558	600	4 464 723,00
1164	Субсидии бюджетным учреждениям	734	07	01	0217558	610	3 375 721,00
1165	Субсидии автономным учреждениям	734	07	01	0217558	620	1 089 002,00
1166	Финансовое обеспечение государственных гарантий прав граждан на получение общедоступного и бесплатного дошкольного образования в муниципальных дошкольных образовательных организациях, общедоступного и бесплатного дошкольного образования, в муниципальных общеобразовательных организациях	734	07	01	0217588	000	331 352 400,00
1167	Расходы на выплаты персоналу в целях обеспечения выполнения функций государственными (муниципальными) органами, казенными учреждениями, органами управления государственными внебюджетными фондами	734	07	01	0217588	100	258 361 400,00
1168	Расходы на выплаты персоналу казенных учреждений	734	07	01	0217588	110	258 361 400,00
1169	Закупка товаров, работ и услуг для государственных (муниципальных) нужд	734	07	01	0217588	200	4 045 400,00
1170	Иные закупки товаров, работ и услуг для обеспечения государственных (муниципальных) нужд	734	07	01	0217588	240	4 045 400,00
1171	Предоставление субсидий бюджетным, автономным учреждениям и иным некоммерческим организациям	734	07	01	0217588	600	68 945 600,00
1172	Субсидии бюджетным учреждениям	734	07	01	0217588	610	55 347 400,00
1173	Субсидии автономным учреждениям	734	07	01	0217588	620	13 598 200,00
1174	Общее образование	734	07	02	0000000	000	696 390 085,47
1175	Муниципальная программа "Развитие образования ЗАТО Железногорск" на 2014-2016 год	734	07	02	0200000	000	694 837 585,47
1176	Подпрограмма "Развитие дошкольного, общего и дополнительного образования детей"	734	07	02	0210000	000	694 837 585,47
1177	Расходы за счет прочих безвозмездных поступлений учреждений дополнительного образования	734	07	02	0210003	000	683 824,00
1178	Расходы на выплаты персоналу в целях обеспечения выполнения функций государственными (муниципальными) органами, казенными учреждениями, органами управления государственными внебюджетными фондами	734	07	02	0210003	100	57 891,80
1179	Расходы на выплаты персоналу казенных учреждений	734	07	02	0210003	110	57 891,80
1180	Закупка товаров, работ и услуг для государственных (муниципальных) нужд	734	07	02	0210003	200	625 932,20
1181	Иные закупки товаров, работ и услуг для обеспечения государственных (муниципальных) нужд	734	07	02	0210003	240	625 932,20
1182	Гашение кредиторской задолженности за 2013 год по субсидии на финансовое обеспечение выполнения муниципального задания на оказание муниципальных услуг (выполнение работ)	734	07	02	0210010	000	1 066 928,95
1183	Предоставление субсидий бюджетным, автономным учреждениям и иным некоммерческим организациям	734	07	02	0210010	600	1 066 928,95
1184	Субсидии бюджетным учреждениям	734	07	02	0210010	610	1 066 928,95
1185	Выявление одаренных детей, развитие их творческих способностей в научно-исследовательской, художественно-эстетической, спортивно-технической и спортивно-туристской деятельности	734	07	02	0210011	000	524 000,00
1186	Закупка товаров, работ и услуг для государственных (муниципальных) нужд	734	07	02	0210011	200	227 000,00
1187	Иные закупки товаров, работ и услуг для обеспечения государственных (муниципальных) нужд	734	07	02	0210011	240	227 000,00
1188	Предоставление субсидий бюджетным, автономным учреждениям и иным некоммерческим организациям	734	07	02	0210011	600	297 000,00
1189	Субсидии автономным учреждениям	734	07	02	0210011	620	297 000,00
1190	Предоставление дополнительного образования различной направленности	734	07	02	0210014	000	122 548 379,00
1191	Расходы на выплаты персоналу в целях обеспечения выполнения функций государственными (муниципальными) органами, казенными учреждениями, органами управления государственными внебюджетными фондами	734	07	02	0210014	100	68 541 136,00
1192	Расходы на выплаты персоналу казенных учреждений	734	07	02	0210014	110	68 541 136,00
1193	Закупка товаров, работ и услуг для государственных (муниципальных) нужд	734	07	02	0210014	200	22 566 243,00
1194	Иные закупки товаров, работ и услуг для обеспечения государственных (муниципальных) нужд	734	07	02	0210014	240	22 566 243,00
1195	Предоставление субсидий бюджетным, автономным учреждениям и иным некоммерческим организациям	734	07	02	0210014	600	31 423 900,00
1196	Субсидии автономным учреждениям	734	07	02	0210014	620	31 423 900,00
1197	Иные бюджетные ассигнования	734	07	02	0210014	800	17 100,00
1198	Уплата налогов, сборов и иных платежей	734	07	02	0210014	850	17 100,00
1199	Расходы за счет прочих безвозмездных поступлений общеобразовательных учреждений	734	07	02	0210018	000	42 770,00
1200	Закупка товаров, работ и услуг для государственных (муниципальных) нужд	734	07	02	0210018	200	42 770,00
1201	Иные закупки товаров, работ и услуг для обеспечения государственных (муниципальных) нужд	734	07	02	0210018	240	42 770,00
1202	Предоставление услуг за рамками основных образовательных программ общеобразовательными учреждениями	734	07	02	0210019	000	0,00
1203	Закупка товаров, работ и услуг для государственных (муниципальных) нужд	734	07	02	0210019	200	0,00
1204	Иные закупки товаров, работ и услуг для обеспечения государственных (муниципальных) нужд	734	07	02	0210019	240	0,00
1205	Расходы на оплату затрат, понесенных в связи с эксплуатацией муниципального имущества образовательных учреждений	734	07	02	0210020	000	575 042,66
1206	Закупка товаров, работ и услуг для государственных (муниципальных) нужд	734	07	02	0210020	200	575 042,66
1207	Иные закупки товаров, работ и услуг для обеспечения государственных (муниципальных) нужд	734	07	02	0210020	240	575 042,66
1208	Предоставление общедоступного и бесплатного начального общего, основного общего, среднего (полного) общего образования по основным общеобразовательным программам	734	07	02	0210022	000	267 808 072,00
1209	Расходы на выплаты персоналу в целях обеспечения выполнения функций государственными (муниципальными) органами, казенными учреждениями, органами управления государственными внебюджетными фондами	734	07	02	0210022	100	59 826 600,00
1210	Расходы на выплаты персоналу казенных учреждений	734	07	02	0210022	110	59 826 600,00
1211	Закупка товаров, работ и услуг для государственных (муниципальных) нужд	734	07	02	0210022	200	64 468 867,00
1212	Иные закупки товаров, работ и услуг для обеспечения государственных (муниципальных) нужд	734	07	02	0210022	240	64 468 867,00
1213	Предоставление субсидий бюджетным, автономным учреждениям и иным некоммерческим организациям	734	07	02	0210022	600	143 471 105,00
1214	Субсидии бюджетным учреждениям	734	07	02	0210022	610	121 406 305,00
1215	Субсидии автономным учреждениям	734	07	02	0210022	620	22 064 800,00
1216	Иные бюджетные ассигнования	734	07	02	0210022	800	41 500,00
1217	Уплата налогов, сборов и иных платежей	734	07	02	0210022	850	41 500,00
1218	Устройство ограждения территории МКОУ Гимназии №96	734	07	02	0210024	000	1 832 653,06
1219	Закупка товаров, работ и услуг для государственных (муниципальных) нужд	734	07	02	0210024	200	1 832 653,06
1220	Иные закупки товаров, работ и услуг для обеспечения государственных (муниципальных) нужд	734	07	02	0210024	240	1 832 653,06
1221	Обеспечение беспрепятственного доступа инвалидов, маломобильных групп населения к общеобразовательным учреждениям	734	07	02	0210025	000	1 125 490,00
1222	Предоставление субсидий бюджетным, автономным учреждениям и иным некоммерческим организациям	734	07	02	0210025	600	1 125 490,00
1223	Субсидии бюджетным учреждениям	734	07	02	0210025	610	1 125 490,00
1224	Предоставление услуг за рамками основных образовательных программ учреждениями дополнительного образования	734	07	02	0210029	000	653 375,00
1225	Закупка товаров, работ и услуг для государственных (муниципальных) нужд	734	07	02	0210029	200	653 375,00
1226	Иные закупки товаров, работ и услуг для обеспечения государственных (муниципальных) нужд	734	07	02	0210029	240	653 375,00
1227	Расходы на оплату затрат, понесенных в связи с эксплуатацией муниципального имущества учреждений дополнительного образования	734	07	02	0210030	000	11 753,00
1228	Закупка товаров, работ и услуг для государственных (муниципальных) нужд	734	07	02	0210030	200	11 753,00
1229	Иные закупки товаров, работ и услуг для обеспечения государственных (муниципальных) нужд	734	07	02	0210030	240	11 753,00
1230	Финансовое обеспечение государственных гарантий прав граждан на получение общедоступного и бесплатного начального общего, основного общего, среднего общего образования в муниципальных общеобразовательных организациях, обеспечение дополнительного образования детей в муниципальных общеобразовательных организациях	734	07	02	0217564	000	297 471 900,00
1231	Расходы на выплаты персоналу в целях обеспечения выполнения функций государственными (муниципальными) органами, казенными учреждениями, органами управления государственными внебюджетными фондами	734	07	02	0217564	100	109 957 926,00
1232	Расходы на выплаты персоналу казенных учреждений	734	07	02	0217564	110	109 957 926,00
1233	Закупка товаров, работ и услуг для государственных (муниципальных) нужд	734	07	02	0217564	200	4 566 500,00
1234	Иные закупки товаров, работ и услуг для обеспечения государственных (муниципальных) нужд	734	07	02	0217564	240	4 566 500,00
1235	Предоставление субсидий бюджетным, автономным учреждениям и иным некоммерческим организациям	734	07	02	0217564	600	182 947 474,00
1236	Субсидии бюджетным учреждениям	734	07	02	0217564	610	150 687 111,00
1237	Субсидии автономным учреждениям	734	07	02	0217564	620	32 260 363,00
1238	Работа с одаренными детьми	734	07	02	0217581	000	493 397,80
1239	Закупка товаров, работ и услуг для государственных (муниципальных) нужд	734	07	02	0217581	200	493 397,80
1240	Иные закупки товаров, работ и услуг для обеспечения государственных (муниципальных) нужд	734	07	02	0217581	240	493 397,80
1241	Муниципальная программа "Защита населения и территории ЗАТО Железногорск от чрезвычайных ситуаций природного и техногенного характера" на 2014-2016 годы	734	07	02	0500000	000	1 552 500,00
1242	Подпрограмма "Обеспечение первичных мер пожарной безопасности на территории ЗАТО Железногорск"	734	07	02	0520000	000	1 552 500,00
1243	Расходы по проведению противопожарных мероприятий	734	07	02	0520002	000	1 552 500,00
1244	Закупка товаров, работ и услуг для государственных (муниципальных) нужд	734	07	02	0520002	200	747 500,00
1245	Иные закупки товаров, работ и услуг для обеспечения государственных (муниципальных) нужд	734	07	02	0520002	240	747 500,00
1246	Предоставление субсидий бюджетным, автономным учреждениям и иным некоммерческим организациям	734	07	02	0520002	600	805 000,00
1247	Субсидии бюджетным учреждениям	734	07	02	0520002	610	575 000,00
1248	Субсидии автономным учреждениям	734	07	02	0520002	620	230 000,00
1249	Молодежная политика и оздоровление детей	734	07	07	0000000	000	46 491 667,00
1250	Муниципальная программа "Развитие образования ЗАТО Железногорск" на 2014-2016 год	734	07	07	0200000	000	43 616 667,00
1251	Подпрограмма "Развитие дошкольного, общего и дополнительного образования детей"	734	07	07	0210000	000	43 616 667,00
1252	Софинансирование расходов на оплату стоимости набора продуктов питания или готовых блюд и их транспортировки в лагерях с дневным пребыванием детей	734	07	07	0210002	000	4 300,00
1253	Закупка товаров, работ и услуг для государственных (муниципальных) нужд	734	07	07	0210002	200	1 884,00
1254	Иные закупки товаров, работ и услуг для обеспечения государственных (муниципальных) нужд	734	07	07	0210002	240	1 884,00
1255	Предоставление субсидий бюджетным, автономным учреждениям и иным некоммерческим организациям	734	07	07	0210002	600	2 416,00
1256	Субсидии бюджетным учреждениям	734	07	07	0210002	610	2 013,00
1257	Субсидии автономным учреждениям	734	07	07	0210002	620	403,00
1258	Софинансирование расходов на организацию отдыха, оздоровления и занятости детей в муниципальных загородных оздоровительных лагерях	734	07	07	0210005	000	3 823 978,00
1259	Предоставление субсидий бюджетным, автономным учреждениям и иным некоммерческим организациям	734	07	07	0210005	600	3 823 978,00
1260	Субсидии автономным учреждениям	734	07	07	0210005	620	3 823 978,00
1261	Софинансирование мероприятий по краевым программам в рамках подпрограммы "Развитие дошкольного, общего и дополнительного образования детей"	734	07	07	0210008	000	0,00
1262	Закупка товаров, работ и услуг для государственных (муниципальных) нужд	734	07	07	0210008	200	0,00
1263	Иные закупки товаров, работ и услуг для обеспечения государственных (муниципальных) нужд	734	07	07	0210008	240	0,00
1264	Софинансирование расходов на финансовую поддержку муниципальных учреждений, иных муниципальных организаций, оказывающих услуги по отдыху, оздоровлению и занятости детей	734	07	07	0210021	000	188 880,00
1265	Предоставление субсидий бюджетным, автономным учреждениям и иным некоммерческим организациям	734	07	07	0210021	600	188 880,00
1266	Субсидии автономным учреждениям	734	07	07	0210021	620	188 880,00
1267	Софинансирование расходов на приобретение и монтаж модульных зданий жилых корпусов в муниципальных учреждениях, иных муниципальных организациях, оказывающих услуги по отдыху, оздоровлению и занятости детей	734	07	07	0210023	000	1 323 280,00
1268	Капитальные вложения в объекты недвижимого имущества государственной (муниципальной) собственности	734	07	07	0210023	400	1 323 280,00
1269	Субсидии на осуществление капитальных вложений бюджетным и автономным учреждениям, государственным (муниципальным) унитарным предприятиям	734	07	07	0210023	460	1 323 280,00
1270	Организация отдыха и оздоровление детей в каникулярное время	734	07	07	0210053	000	11 595 929,00
1271	Расходы на выплаты персоналу в целях обеспечения выполнения функций государственными (муниципальными) органами, казенными учреждениями, органами управления государственными внебюджетными фондами	734	07	07	0210053	100	16 400,00
1272	Расходы на выплаты персоналу казенных учреждений	734	07	07	0210053	110	16 400,00
1273	Закупка товаров, работ и услуг для государственных (муниципальных) нужд	734	07	07	0210053	200	1 952 545,00
1274	Иные закупки товаров, работ и услуг для обеспечения государственных (муниципальных) нужд	734	07	07	0210053	240	1 952 545,00
1275	Предоставление субсидий бюджетным, автономным учреждениям и иным некоммерческим организациям	734	07	07	0210053	600	9 626 984,00
1276	Субсидии бюджетным учреждениям	734	07	07	0210053	610	966 894,80
1277	Субсидии автономным учреждениям	734	07	07	0210053	620	8 660 089,20
1278	Финансовая поддержка муниципальных учреждений, иных муниципальных организаций, оказывающих услуги по отдыху, оздоровлению и занятости детей	734	07	07	0217441	000	1 888 800,00
1279	Предоставление субсидий бюджетным, автономным учреждениям и иным некоммерческим организациям	734	07	07	0217441	600	1 888 800,00
1280	Субсидии автономным учреждениям	734	07	07	0217441	620	1 888 800,00
1281	Приобретение и монтаж модульных зданий жилых корпусов (корпусов для реализации образовательных программ) в муниципальных учреждениях, иных муниципальных организациях, оказывающих услуги по отдыху, оздоровлению и занятости детей	734	07	07	0217444	000	13 232 800,00
1282	Капитальные вложения в объекты недвижимого имущества государственной (муниципальной) собственности	734	07	07	0217444	400	13 232 800,00
1283	Субсидии на осуществление капитальных вложений бюджетным и автономным учреждениям, государственным (муниципальным) унитарным предприятиям	734	07	07	0217444	460	13 232 800,00
1284	Оплата стоимости набора продуктов питания или готовых блюд и их транспортировки в лагерях с дневным пребыванием детей	734	07	07	0217582	000	4 279 300,00
1285	Закупка товаров, работ и услуг для государственных (муниципальных) нужд	734	07	07	0217582	200	1 864 106,00
1286	Иные закупки товаров, работ и услуг для обеспечения государственных (муниципальных) нужд	734	07	07	0217582	240	1 864 106,00
1287	Предоставление субсидий бюджетным, автономным учреждениям и иным некоммерческим организациям	734	07	07	0217582	600	2 415 194,00
1288	Субсидии бюджетным учреждениям	734	07	07	0217582	610	2 012 314,00
1289	Субсидии автономным учреждениям	734	07	07	0217582	620	402 880,00
1290	Организация отдыха, оздоровления и занятости детей в муниципальных загородных оздоровительных лагерях	734	07	07	0217585	000	7 279 400,00
1291	Предоставление субсидий бюджетным, автономным учреждениям и иным некоммерческим организациям	734	07	07	0217585	600	7 279 400,00
1292	Субсидии автономным учреждениям	734	07	07	0217585	620	7 279 400,00
1293	Муниципальная программа "Молодежь ЗАТО Железногорск в XXI веке" на 2014-2016 годы	734	07	07	1000000	000	2 875 000,00
1294	Подпрограмма "Вовлечение молодежи ЗАТО Железногорск в социальную практику"	734	07	07	1010000	000	2 875 000,00
1295	Создание условий для трудовой занятости несовершеннолетних граждан ЗАТО Железногорск, организация работы муниципальных трудовых отрядов и профориентации молодежи	734	07	07	1010001	000	2 800 000,00
1296	Расходы на выплаты персоналу в целях обеспечения выполнения функций государственными (муниципальными) органами, казенными учреждениями, органами управления государственными внебюджетными фондами	734	07	07	1010001	100	1 454 545,00
1297	Расходы на выплаты персоналу казенных учреждений	734	07	07	1010001	110	1 454 545,00
1298	Предоставление субсидий бюджетным, автономным учреждениям и иным некоммерческим организациям	734	07	07	1010001	600	1 345 455,00
1299	Субсидии бюджетным учреждениям	734	07	07	1010001	610	1 193 940,00
1300	Субсидии автономным учреждениям	734	07	07	1010001	620	151 515,00
1301	Предоставление грантов в форме субсидий некоммерческим организациям, не являющимся казенными учреждениями, бюджетным и автономным учреждениям, включая учреждения, в отношении которых Администрация ЗАТО г.Железногорск не осуществляет функции и полномочия учредителя, на реализацию социально значимых проектов	734	07	07	1010002	000	75 000,00
1302	Предоставление субсидий бюджетным, автономным учреждениям и иным некоммерческим организациям	734	07	07	1010002	600	75 000,00

1303	Субсидии бюджетным учреждениям	734	07	07	1010002	610	50 000,00
1304	Субсидии автономным учреждениям	734	07	07	1010002	620	25 000,00
1305	Другие вопросы в области образования	734	07	09	0000000	000	63 641 500,00
1306	Муниципальная программа "Развитие образования ЗАТО Железногорск" на 2014-2016 год	734	07	09	0200000	000	63 526 500,00
1307	Подпрограмма "Развитие дошкольного, общего и дополнительного образования детей"	734	07	09	0210000	000	63 526 500,00
1308	Выявление одаренных детей, развитие их творческих способностей в научно-исследовательской, художественно-эстетической, спортивно-технической и спортивно-туристской деятельности	734	07	09	0210011	000	255 000,00
1309	Расходы на выплаты персоналу в целях обеспечения выполнения функций государственными (муниципальными) органами, казенными учреждениями, органами управления государственными внебюджетными фондами	734	07	09	0210011	100	255 000,00
1310	Расходы на выплаты персоналу казенных учреждений	734	07	09	0210011	110	255 000,00
1311	Закупка товаров, работ и услуг для государственных (муниципальных) нужд	734	07	09	0210011	200	0,00
1312	Иные закупки товаров, работ и услуг для обеспечения государственных (муниципальных) нужд	734	07	09	0210011	240	0,00
1313	Обеспечение возможности участия одаренных детей в краевых массовых мероприятиях, имеющих школьный, муниципальный и краевой уровень организации	734	07	09	0210012	000	736 000,00
1314	Закупка товаров, работ и услуг для государственных (муниципальных) нужд	734	07	09	0210012	200	695 605,00
1315	Иные закупки товаров, работ и услуг для обеспечения государственных (муниципальных) нужд	734	07	09	0210012	240	695 605,00
1316	Предоставление субсидий бюджетным, автономным учреждениям и иным некоммерческим организациям	734	07	09	0210012	600	40 395,00
1317	Субсидии бюджетным учреждениям	734	07	09	0210012	610	9 975,00
1318	Субсидии автономным учреждениям	734	07	09	0210012	620	30 420,00
1319	Модернизация материально-технической базы образовательных организаций, работающих с одаренными детьми	734	07	09	0210013	000	60 000,00
1320	Закупка товаров, работ и услуг для государственных (муниципальных) нужд	734	07	09	0210013	200	60 000,00
1321	Иные закупки товаров, работ и услуг для обеспечения государственных (муниципальных) нужд	734	07	09	0210013	240	60 000,00
1322	Выполнение функций муниципальными казенными учреждениями	734	07	09	0210015	000	62 475 500,00
1323	Расходы на выплаты персоналу в целях обеспечения выполнения функций государственными (муниципальными) органами, казенными учреждениями, органами управления государственными внебюджетными фондами	734	07	09	0210015	100	45 420 364,10
1324	Расходы на выплаты персоналу казенных учреждений	734	07	09	0210015	110	45 420 364,10
1325	Закупка товаров, работ и услуг для государственных (муниципальных) нужд	734	07	09	0210015	200	17 048 835,90
1326	Иные закупки товаров, работ и услуг для обеспечения государственных (муниципальных) нужд	734	07	09	0210015	240	17 048 835,90
1327	Иные бюджетные ассигнования	734	07	09	0210015	800	6 300,00
1328	Уплата налогов, сборов и иных платежей	734	07	09	0210015	850	6 300,00
1329	Муниципальная программа "Безопасный город" на 2014-2016 годы	734	07	09	0700000	000	115 000,00
1330	Подпрограмма "Комплексные меры противодействия злоупотреблению наркотическими средствами и их незаконному обороту" на 2014-2016 годы	734	07	09	0720000	000	115 000,00
1331	Формирование у населения ЗАТО Железногорск негативного отношения к незаконному потреблению наркотических средств и психотропных веществ	734	07	09	0720001	000	10 000,00
1332	Расходы на выплаты персоналу в целях обеспечения выполнения функций государственными (муниципальными) органами, казенными учреждениями, органами управления государственными внебюджетными фондами	734	07	09	0720001	100	10 000,00
1333	Расходы на выплаты персоналу казенных учреждений	734	07	09	0720001	110	10 000,00
1334	Закупка товаров, работ и услуг для государственных (муниципальных) нужд	734	07	09	0720001	200	0,00
1335	Иные закупки товаров, работ и услуг для обеспечения государственных (муниципальных) нужд	734	07	09	0720001	240	0,00
1336	Повышение уровня компетентности и квалификации специалистов, работающих с детьми, несовершеннолетними и молодежью и осуществляющих деятельность по профилактике наркомании	734	07	09	0720002	000	10 000,00
1337	Расходы на выплаты персоналу в целях обеспечения выполнения функций государственными (муниципальными) органами, казенными учреждениями, органами управления государственными внебюджетными фондами	734	07	09	0720002	100	10 000,00
1338	Расходы на выплаты персоналу казенных учреждений	734	07	09	0720002	110	10 000,00
1339	Закупка товаров, работ и услуг для государственных (муниципальных) нужд	734	07	09	0720002	200	0,00
1340	Иные закупки товаров, работ и услуг для обеспечения государственных (муниципальных) нужд	734	07	09	0720002	240	0,00
1341	Организация и проведение профилактических мероприятий антинаркотической направленности	734	07	09	0720003	000	95 000,00
1342	Расходы на выплаты персоналу в целях обеспечения выполнения функций государственными (муниципальными) органами, казенными учреждениями, органами управления государственными внебюджетными фондами	734	07	09	0720003	100	75 000,00
1343	Расходы на выплаты персоналу казенных учреждений	734	07	09	0720003	110	75 000,00
1344	Закупка товаров, работ и услуг для государственных (муниципальных) нужд	734	07	09	0720003	200	20 000,00
1345	Иные закупки товаров, работ и услуг для обеспечения государственных (муниципальных) нужд	734	07	09	0720003	240	20 000,00
1346	СОЦИАЛЬНАЯ ПОЛИТИКА	734	10	00	0000000	000	6 954 240,00
1347	Социальное обеспечение населения	734	10	03	0000000	000	6 954 240,00
1348	Муниципальная программа "Развитие образования ЗАТО Железногорск" на 2014-2016 год	734	10	03	0200000	000	2 692 500,00
1349	Подпрограмма "Развитие дошкольного, общего и дополнительного образования детей"	734	10	03	0210000	000	2 692 500,00
1350	Обеспечение питанием детей, обучающихся в муниципальных и негосударственных образовательных организациях, реализующих основные общеобразовательные программы, без взимания платы	734	10	03	0217566	000	2 692 500,00
1351	Закупка товаров, работ и услуг для государственных (муниципальных) нужд	734	10	03	0217566	200	1 350 224,00
1352	Иные закупки товаров, работ и услуг для обеспечения государственных (муниципальных) нужд	734	10	03	0217566	240	1 350 224,00
1353	Предоставление субсидий бюджетным, автономным учреждениям и иным некоммерческим организациям	734	10	03	0217566	600	1 342 276,00
1354	Субсидии бюджетным учреждениям	734	10	03	0217566	610	1 232 776,00
1355	Субсидии автономным учреждениям	734	10	03	0217566	620	109 500,00
1356	Муниципальная программа "Развитие системы социальной поддержки населения ЗАТО Железногорск" на 2014-2016 годы	734	10	03	0300000	000	4 261 740,00
1357	Подпрограмма "Сохранение качества жизни отдельных категорий граждан, в т.ч. инвалидов, степени их социальной защищенности"	734	10	03	0310000	000	192 640,00
1358	Обучение граждан пожилого возраста основам компьютерной грамотности	734	10	03	0310027	000	192 640,00
1359	Расходы на выплаты персоналу в целях обеспечения выполнения функций государственными (муниципальными) органами, казенными учреждениями, органами управления государственными внебюджетными фондами	734	10	03	0310027	100	192 640,00
1360	Расходы на выплаты персоналу казенных учреждений	734	10	03	0310027	110	192 640,00
1361	Подпрограмма "Социальная поддержка семей, имеющих детей"	734	10	03	0320000	000	4 069 100,00
1362	Обеспечение детей новогодними подарками	734	10	03	0320013	000	1 957 800,00
1363	Закупка товаров, работ и услуг для государственных (муниципальных) нужд	734	10	03	0320013	200	1 023 100,00
1364	Иные закупки товаров, работ и услуг для обеспечения государственных (муниципальных) нужд	734	10	03	0320013	240	1 023 100,00
1365	Предоставление субсидий бюджетным, автономным учреждениям и иным некоммерческим организациям	734	10	03	0320013	600	934 700,00
1366	Субсидии бюджетным учреждениям	734	10	03	0320013	610	758 600,00
1367	Субсидии автономным учреждениям	734	10	03	0320013	620	176 100,00
1368	Обеспечение горячим питанием без взимания платы детей, обучающихся в муниципальных казенных, муниципальных бюджетных, муниципальных автономных образовательных учреждениях ЗАТО Железногорск	734	10	03	0320015	000	2 111 300,00
1369	Закупка товаров, работ и услуг для государственных (муниципальных) нужд	734	10	03	0320015	200	1 112 528,00
1370	Иные закупки товаров, работ и услуг для обеспечения государственных (муниципальных) нужд	734	10	03	0320015	240	1 112 528,00
1371	Предоставление субсидий бюджетным, автономным учреждениям и иным некоммерческим организациям	734	10	03	0320015	600	998 772,00
1372	Субсидии бюджетным учреждениям	734	10	03	0320015	610	909 072,00
1373	Субсидии автономным учреждениям	734	10	03	0320015	620	89 700,00
1374	Финансовое управление Администрации ЗАТО г.Железногорск	801	00	00	0000000	000	10 754 353,00
1375	ОБЩЕГОСУДАРСТВЕННЫЕ ВОПРОСЫ	801	01	00	0000000	000	10 490 754,00
1376	Обеспечение деятельности финансовых, налоговых и таможенных органов и органов финансового (финансово-бюджетного) надзора	801	01	06	0000000	000	10 340 754,00
1377	Муниципальная программа "Управление муниципальными финансами в ЗАТО Железногорск" на 2014-2016 годы	801	01	06	1600000	000	10 340 754,00
1378	Подпрограмма "Обеспечение реализации муниципальной программы и прочие мероприятия" на 2014-2016 годы	801	01	06	1620000	000	10 340 754,00
1379	Руководство и управление в сфере установленных функций органов местного самоуправления в рамках подпрограммы "Обеспечение реализации муниципальной программы и прочие мероприятия на 2014-2016 годы"	801	01	06	1620021	000	10 340 754,00
1380	Расходы на выплаты персоналу в целях обеспечения выполнения функций государственными (муниципальными) органами, казенными учреждениями, органами управления государственными внебюджетными фондами	801	01	06	1620021	100	9 489 235,00
1381	Расходы на выплаты персоналу государственных (муниципальных) органов	801	01	06	1620021	120	9 489 235,00
1382	Закупка товаров, работ и услуг для государственных (муниципальных) нужд	801	01	06	1620021	200	849 119,00
1383	Иные закупки товаров, работ и услуг для обеспечения государственных (муниципальных) нужд	801	01	06	1620021	240	849 119,00
1384	Иные бюджетные ассигнования	801	01	06	1620021	800	2 400,00
1385	Уплата налогов, сборов и иных платежей	801	01	06	1620021	850	2 400,00
1386	Другие общегосударственные вопросы	801	01	13	0000000	000	150 000,00
1387	Непрограммные расходы Финансового управления Администрации ЗАТО г.Железногорск	801	01	13	8300000	000	150 000,00
1388	Другие непрограммные расходы Финансового управления Администрации ЗАТО г.Железногорск	801	01	13	8320000	000	150 000,00
1389	Исполнение судебных актов по искам о возмещении вреда, причиненного незаконными действиями (бездействием) органов местного самоуправления или их должностных лиц, в том числе в результате издания органами местного самоуправления актов, не соответствующих закону или иному нормативному правовому акту, а также судебных актов по иным искам о взыскании денежных средств за счет местного бюджета (за исключением судебных актов о взыскании денежных средств в порядке субсидиарной ответственности главных распорядителей средств местного бюджета) и иные судебные расходы в рамках непрограммных расходов Финансового управления Администрации ЗАТО г.Железногорск	801	01	13	8320015	000	150 000,00
1390	Иные бюджетные ассигнования	801	01	13	8320015	800	150 000,00
1391	Исполнение судебных актов	801	01	13	8320015	830	150 000,00
1392	ОБСЛУЖИВАНИЕ ГОСУДАРСТВЕННОГО И МУНИЦИПАЛЬНОГО ДОЛГА	801	13	00	0000000	000	263 599,00
1393	Обслуживание государственного внутреннего и муниципального долга	801	13	01	0000000	000	263 599,00
1394	Муниципальная программа "Управление муниципальными финансами в ЗАТО Железногорск" на 2014-2016 годы	801	13	01	1600000	000	263 599,00
1395	Подпрограмма "Управление муниципальным долгом ЗАТО Железногорск" на 2014-2016 годы	801	13	01	1610000	000	263 599,00
1396	Обслуживание муниципального долга	801	13	01	1610001	000	263 599,00
1397	Обслуживание государственного (муниципального) долга	801	13	01	1610001	700	263 599,00
1398	Обслуживание муниципального долга	801	13	01	1610001	730	263 599,00
1399	Итого						4 138 351 730,62

Приложение № 6 к решению Совета депутатов от 25 ноября 2014 № 52-266Р
Приложение № 12 к решению Совета депутатов от 17.12.2013 № 43-233Р

РАСПРЕДЕЛЕНИЕ БЮДЖЕТНЫХ АССИГНОВАНИЙ ПО РАЗДЕЛАМ И ПОДРАЗДЕЛАМ, ЦЕЛЕВЫМ СТАТЬЯМ (МУНИЦИПАЛЬНЫМ ПРОГРАММАМ И НЕПРОГРАММНЫМ НАПРАВЛЕНИЯМ ДЕЯТЕЛЬНОСТИ), ГРУППАМ И ПОДГРУППАМ ВИДОВ РАСХОДОВ КЛАССИФИКАЦИИ РАСХОДОВ МЕСТНОГО БЮДЖЕТА НА 2014 ГОД

(рублей)

№ п/п	Наименование	Код				Утверждено на 2014 год
		раз-дела	подраз-дела	целевой статьи	вида расхо-дов	
1	ОБЩЕГОСУДАРСТВЕННЫЕ ВОПРОСЫ	01	00	0000000	000	255 930 662,60
2	Функционирование высшего должностного лица субъекта Российской Федерации и муниципального образования	01	02	0000000	000	1 479 442,00
3	Непрограммные расходы представительного органа власти	01	02	8100000	000	1 479 442,00
4	Функционирование Совета депутатов ЗАТО г.Железногорск	01	02	8110000	000	1 479 442,00
5	Глава муниципального образования	01	02	8110022	000	1 479 442,00
6	Расходы на выплаты персоналу в целях обеспечения выполнения функций государственными (муниципальными) органами, казенными учреждениями, органами управления государственными внебюджетными фондами	01	02	8110022	100	1 479 442,00
7	Расходы на выплаты персоналу государственных (муниципальных) органов	01	02	8110022	120	1 479 442,00
8	Функционирование законодательных (представительных) органов государственной власти и представительных органов муниципальных образований	01	03	0000000	000	12 277 902,00
9	Непрограммные расходы представительного органа власти	01	03	8100000	000	12 277 902,00
10	Функционирование Совета депутатов ЗАТО г.Железногорск	01	03	8110000	000	12 277 902,00
11	Руководство и управление в сфере установленных функций органов местного самоуправления в рамках непрограммных расходов Совета депутатов ЗАТО г.Железногорск	01	03	8110021	000	10 931 492,00
12	Расходы на выплаты персоналу в целях обеспечения выполнения функций государственными (муниципальными) органами, казенными учреждениями, органами управления государственными внебюджетными фондами	01	03	8110021	100	5 008 611,00
13	Расходы на выплаты персоналу государственных (муниципальных) органов	01	03	8110021	120	5 008 611,00
14	Закупка товаров, работ и услуг для государственных (муниципальных) нужд	01	03	8110021	200	5 922 881,00
15	Иные закупки товаров, работ и услуг для обеспечения государственных (муниципальных) нужд	01	03	8110021	240	5 922 881,00
16	Депутаты представительного органа муниципального образования	01	03	8110023	000	1 346 410,00
17	Расходы на выплаты персоналу в целях обеспечения выполнения функций государственными (муниципальными) органами, казенными учреждениями, органами управления государственными внебюджетными фондами	01	03	8110023	100	1 346 410,00
18	Расходы на выплаты персоналу государственных (муниципальных) органов	01	03	8110023	120	1 346 410,00
19	Функционирование Правительства Российской Федерации, высших исполнительных органов государственной власти субъектов Российской Федерации, местных администраций	01	04	0000000	000	99 605 823,00
20	Муниципальная программа "Развитие образования ЗАТО Железногорск" на 2014-2016 год	01	04	0200000	000	4 267 300,00
21	Подпрограмма "Государственная поддержка детей сирот, расширение практики применения семейных форм воспитания"	01	04	0220000	000	4 267 300,00
22	Осуществление государственных полномочий по организации и осуществлению деятельности по опеке и попечительству в отношении несовершеннолетних	01	04	0227552	000	4 267 300,00
23	Расходы на выплаты персоналу в целях обеспечения выполнения функций государственными (муниципальными) органами, казенными учреждениями, органами управления государственными внебюджетными фондами	01	04	0227552	100	3 953 355,00
24	Расходы на выплаты персоналу государственных (муниципальных) органов	01	04	0227552	120	3 953 355,00
25	Закупка товаров, работ и услуг для государственных (муниципальных) нужд	01	04	0227552	200	313 945,00
26	Иные закупки товаров, работ и услуг для обеспечения государственных (муниципальных) нужд	01	04	0227552	240	313 945,00
27	Муниципальная программа "Развитие муниципальной службы в ЗАТО Железногорск" на 2014-2016 годы	01	04	1300000	000	400 000,00
28	Профессиональная переподготовка муниципальных служащих Администрации ЗАТО г.Железногорск	01	04	1300001	000	45 000,00
29	Закупка товаров, работ и услуг для государственных (муниципальных) нужд	01	04	1300001	200	45 000,00
30	Иные закупки товаров, работ и услуг для обеспечения государственных (муниципальных) нужд	01	04	1300001	240	45 000,00
31	Повышение квалификации муниципальныхслужащих Администрации ЗАТО г.Железногорск	01	04	1300002	000	290 400,00
32	Закупка товаров, работ и услуг для государственных (муниципальных) нужд	01	04	1300002	200	290 400,00
33	Иные закупки товаров, работ и услуг для обеспечения государственных (муниципальных) нужд	01	04	1300002	240	290 400,00
34	Проведение краткосрочного обучения муниципальных служащих Администрации ЗАТО г.Железногорск	01	04	1300003	000	64 600,00
35	Закупка товаров, работ и услуг для государственных (муниципальных) нужд	01	04	1300003	200	64 600,00
36	Иные закупки товаров, работ и услуг для обеспечения государственных (муниципальных) нужд	01	04	1300003	240	64 600,00
37	Непрограммные расходы Администрации ЗАТО г.Железногорск	01	04	8200000	000	94 938 523,00
38	Функционирование Администрации ЗАТО г.Железногорск	01	04	8210000	000	93 046 523,00
39	Руководство и управление в сфере установленных функций органов местного самоуправления в рамках непрограммных расходов администрации ЗАТО г.Железногорск	01	04	8210021	000	91 567 081,00
40	Расходы на выплаты персоналу в целях обеспечения выполнения функций государственными (муниципальными) органами, казенными учреждениями, органами управления государственными внебюджетными фондами	01	04	8210021	100	67 186 152,00
41	Расходы на выплаты персоналу государственных (муниципальных) органов	01	04	8210021	120	67 186 152,00
42	Закупка товаров, работ и услуг для государственных (муниципальных) нужд	01	04	8210021	200	23 486 375,00
43	Иные закупки товаров, работ и услуг для обеспечения государственных (муниципальных) нужд	01	04	8210021	240	23 486 375,00
44	Иные бюджетные ассигнования	01	04	8210021	800	894 554,00
45	Уплата налогов, сборов и иных платежей	01	04	8210021	850	894 554,00
46	Глава местной администрации (исполнительно-распорядительного органа муниципального образования)	01	04	8210022	000	1 479 442,00
47	Расходы на выплаты персоналу в целях обеспечения выполнения функций государственными (муниципальными) органами, казенными учреждениями, органами управления государственными внебюджетными фондами	01	04	8210022	100	1 479 442,00
48	Расходы на выплаты персоналу государственных (муниципальных) органов	01	04	8210022	120	1 479 442,00
49	Другие непрограммные расходы Администрации ЗАТО г.Железногорск	01	04	8220000	000	1 892 000,00
50	Реализация государственных полномочий по осуществлению уведомительной регистрации коллективных договоров и территориальных соглашений и контроля за их выполнением	01	04	8227429	000	111 800,00
51	Расходы на выплаты персоналу в целях обеспечения выполнения функций государственными (муниципальными) органами, казенными учреждениями, органами управления государственными внебюджетными фондами	01	04	8227429	100	108 022,00
52	Расходы на выплаты персоналу государственных (муниципальных) органов	01	04	8227429	120	108 022,00
53	Закупка товаров, работ и услуг для государственных (муниципальных) нужд	01	04	8227429	200	3 778,00
54	Иные закупки товаров, работ и услуг для обеспечения государственных (муниципальных) нужд	01	04	8227429	240	3 778,00
55	Выполнение государственных полномочий по созданию и обеспечению деятельности административных комиссий	01	04	8227514	000	603 200,00
56	Расходы на выплаты персоналу в целях обеспечения выполнения функций государственными (муниципальными) органами, казенными учреждениями, органами управления государственными внебюджетными фондами	01	04	8227514	100	567 162,00
57	Расходы на выплаты персоналу государственных (муниципальных) органов	01	04	8227514	120	567 162,00
58	Закупка товаров, работ и услуг для государственных (муниципальных) нужд	01	04	8227514	200	36 038,00
59	Иные закупки товаров, работ и услуг для обеспечения государственных (муниципальных) нужд	01	04	8227514	240	36 038,00
60	Осуществление государственных полномочий по созданию и обеспечению деятельности комиссий по делам несовершеннолетних и защите их прав	01	04	8227604	000	1 177 000,00
61	Расходы на выплаты персоналу в целях обеспечения выполнения функций государственными (муниципальными) органами, казенными учреждениями, органами управления государственными внебюджетными фондами	01	04	8227604	100	1 121 104,00
62	Расходы на выплаты персоналу государственных (муниципальных) органов	01	04	8227604	120	1 121 104,00
63	Закупка товаров, работ и услуг для государственных (муниципальных) нужд	01	04	8227604	200	55 896,00
64	Иные закупки товаров, работ и услуг для обеспечения государственных (муниципальных) нужд	01	04	8227604	240	55 896,00
65	Обеспечение деятельности финансовых, налоговых и таможенных органов и органов финансового (финансово-бюджетного) надзора	01	06	0000000	000	10 340 754,00
66	Муниципальная программа "Управление муниципальными финансами в ЗАТО Железногорск" на 2014-2016 годы	01	06	1600000	000	10 340 754,00
67	Подпрограмма "Обеспечение реализации муниципальной программы и прочие мероприятия на 2014-2016 годы"	01	06	1620000	000	10 340 754,00
68	Руководство и управление в сфере установленных функций органов местного самоуправления в рамках подпрограммы "Обеспечение реализации муниципальной программы и прочие мероприятия на 2014-2016 годы"	01	06	1620021	000	10 340 754,00
69	Расходы на выплаты персоналу в целях обеспечения выполнения функций государственными (муниципальными) органами, казенными учреждениями, органами управления государственными внебюджетными фондами	01	06	1620021	100	9 489 235,00
70	Расходы на выплаты персоналу государственных (муниципальных) органов	01	06	1620021	120	9 489 235,00

71	Закупка товаров, работ и услуг для государственных (муниципальных) нужд	01	06	1620021	200	849 119,00
72	Иные закупки товаров, работ и услуг для обеспечения государственных (муниципальных) нужд	01	06	1620021	240	849 119,00
73	Иные бюджетные ассигнования	01	06	1620021	800	2 400,00
74	Уплата налогов, сборов и иных платежей	01	06	1620021	850	2 400,00
75	Обеспечение проведения выборов и референдумов	01	07	0000000	000	723 900,00
76	Непрограммные расходы Администрации ЗАТО г.Железногорск	01	07	8200000	000	723 900,00
77	Другие непрограммные расходы Администрации ЗАТО г.Железногорск	01	07	8220000	000	723 900,00
78	Расходы на проведение выборов в представительный орган муниципального образования	01	07	8220016	000	723 900,00
79	Иные бюджетные ассигнования	01	07	8220016	800	723 900,00
80	Специальные расходы	01	07	8220016	880	723 900,00
81	Резервные фонды	01	11	0000000	000	1 200 801,00
82	Непрограммные расходы Администрации ЗАТО г.Железногорск	01	11	8200000	000	1 200 801,00
83	Другие непрограммные расходы Администрации ЗАТО г.Железногорск	01	11	8220000	000	1 200 801,00
84	Резервный фонд Администрации ЗАТО г.Железногорск	01	11	8220011	000	1 200 801,00
85	Иные бюджетные ассигнования	01	11	8220011	800	1 200 801,00
86	Резервные средства	01	11	8220011	870	1 200 801,00
87	Другие общегосударственные вопросы	01	13	0000000	000	130 302 040,60
88	Муниципальная программа "Реформирование и модернизация жилищно-коммунального хозяйства и повышение энергетической эффективности на территории ЗАТО Железногорск" на 2014-2016 годы	01	13	0400000	000	100 000,00
89	Подпрограмма "Энергосбережение и повышение энергетической эффективности ЗАТО Железногорск" на 2014-2016 годы	01	13	0430000	000	100 000,00
90	Информационное обеспечение мероприятий по энергосбережению и повышению энергетической эффективности	01	13	0430001	000	100 000,00
91	Закупка товаров, работ и услуг для государственных (муниципальных) нужд	01	13	0430001	200	100 000,00
92	Иные закупки товаров, работ и услуг для обеспечения государственных (муниципальных) нужд	01	13	0430001	240	100 000,00
93	Муниципальная программа "Защита населения и территории ЗАТО Железногорск от чрезвычайных ситуаций природного и техногенного характера" на 2014-2016 годы	01	13	0500000	000	700 000,00
94	Подпрограмма "Обеспечение первичных мер пожарной безопасности на территории ЗАТО Железногорск"	01	13	0520000	000	700 000,00
95	Расходы по проведению противопожарных мероприятий	01	13	0520002	000	700 000,00
96	Закупка товаров, работ и услуг для государственных (муниципальных) нужд	01	13	0520002	200	700 000,00
97	Иные закупки товаров, работ и услуг для обеспечения государственных (муниципальных) нужд	01	13	0520002	240	700 000,00
98	Муниципальная программа "Охрана окружающей среды, воспроизводство природных ресурсов на территории ЗАТО Железногорск" на 2014-2016 годы	01	13	0600000	000	1 500 000,00
99	Подпрограмма "Обеспечение благоприятной окружающей среды, улучшение социально-экономических условий проживания населения"	01	13	0620000	000	1 500 000,00
100	Организация и проведение конкурса "Лучший сад"	01	13	0620001	000	500 000,00
101	Предоставление субсидий бюджетным, автономным учреждениям и иным некоммерческим организациям	01	13	0620001	600	500 000,00
102	Субсидии некоммерческим организациям (за исключением государственных (муниципальных) учреждений)	01	13	0620001	630	500 000,00
103	Организация и проведение конкурса "Лучший гараж"	01	13	0620002	000	500 000,00
104	Предоставление субсидий бюджетным, автономным учреждениям и иным некоммерческим организациям	01	13	0620002	600	500 000,00
105	Субсидии некоммерческим организациям (за исключением государственных (муниципальных) учреждений)	01	13	0620002	630	500 000,00
106	Организация и проведение конкурса "Лучший двор"	01	13	0620003	000	500 000,00
107	Предоставление субсидий бюджетным, автономным учреждениям и иным некоммерческим организациям	01	13	0620003	600	300 000,00
108	Субсидии некоммерческим организациям (за исключением государственных (муниципальных) учреждений)	01	13	0620003	630	300 000,00
109	Иные бюджетные ассигнования	01	13	0620003	800	200 000,00
110	Субсидии юридическим лицам (кроме некоммерческих организаций), индивидуальным предпринимателям, физическим лицам	01	13	0620003	810	200 000,00
111	Муниципальная программа "Безопасный город" на 2014-2016 годы	01	13	0700000	000	845 535,00
112	Подпрограмма "Комплексные меры противодействия терроризму и экстремизму" на 2014-2016 годы	01	13	0710000	000	580 535,00
113	Разработка и организация социальной антитеррористической рекламы и размещение в местах массового пребывания людей	01	13	0710001	000	64 000,00
114	Закупка товаров, работ и услуг для государственных (муниципальных) нужд	01	13	0710001	200	64 000,00
115	Иные закупки товаров, работ и услуг для обеспечения государственных (муниципальных) нужд	01	13	0710001	240	64 000,00
116	Проведение антитеррористической профилактической акции "Семинар-практикум по антитеррористической подготовке с учащимися образовательных учреждений ЗАТО Железногорск"	01	13	0710002	000	26 000,00
117	Закупка товаров, работ и услуг для государственных (муниципальных) нужд	01	13	0710002	200	26 000,00
118	Иные закупки товаров, работ и услуг для обеспечения государственных (муниципальных) нужд	01	13	0710002	240	26 000,00
119	Приобретение специального оборудования для электронного оформления заявлений и пропусков на въезд в ЗАТО	01	13	0710003	000	490 535,00
120	Закупка товаров, работ и услуг для государственных (муниципальных) нужд	01	13	0710003	200	490 535,00
121	Иные закупки товаров, работ и услуг для обеспечения государственных (муниципальных) нужд	01	13	0710003	240	490 535,00
122	Подпрограмма "Комплексные меры противодействия злоупотреблению наркотическими средствами и их незаконному обороту" на 2014-2016 годы	01	13	0720000	000	265 000,00
123	Формирование у населения ЗАТО Железногорск негативного отношения к незаконному потреблению наркотических средств и психотропных веществ	01	13	0720001	000	65 000,00
124	Закупка товаров, работ и услуг для государственных (муниципальных) нужд	01	13	0720001	200	65 000,00
125	Иные закупки товаров, работ и услуг для обеспечения государственных (муниципальных) нужд	01	13	0720001	240	65 000,00
126	Создание условий ограничения незаконного оборота наркотических средств	01	13	0720005	000	200 000,00
127	Закупка товаров, работ и услуг для государственных (муниципальных) нужд	01	13	0720005	200	200 000,00
128	Иные закупки товаров, работ и услуг для обеспечения государственных (муниципальных) нужд	01	13	0720005	240	200 000,00
129	Муниципальная программа "Развитие культуры ЗАТО Железногорск" на 2014-2016 годы	01	13	0800000	000	15 172 045,00
130	Подпрограмма "Досуг, искусство и народное творчество"	01	13	0820000	000	8 413 000,00
131	Выполнение работ по обеспечению проведения праздников на территории ЗАТО Железногорск	01	13	0820009	000	8 413 000,00
132	Закупка товаров, работ и услуг для государственных (муниципальных) нужд	01	13	0820009	200	8 413 000,00
133	Иные закупки товаров, работ и услуг для обеспечения государственных (муниципальных) нужд	01	13	0820009	240	8 413 000,00
134	Подпрограмма "Развитие архивного дела"	01	13	0840000	000	6 759 045,00
135	Пополнение фондов архива и эффективное использование архивных документов	01	13	0840001	000	6 755 265,00
136	Расходы на выплаты персоналу в целях обеспечения выполнения функций государственными (муниципальными) органами, казенными учреждениями, органами управления государственными внебюджетными фондами	01	13	0840001	100	4 482 022,00
137	Расходы на выплаты персоналу казенных учреждений	01	13	0840001	110	4 482 022,00
138	Закупка товаров, работ и услуг для государственных (муниципальных) нужд	01	13	0840001	200	2 268 643,00
139	Иные закупки товаров, работ и услуг для обеспечения государственных (муниципальных) нужд	01	13	0840001	240	2 268 643,00
140	Иные бюджетные ассигнования	01	13	0840001	800	4 600,00
141	Уплата налогов, сборов и иных платежей	01	13	0840001	850	4 600,00
142	Софинансирование расходов на приобретение веб-камер для муниципальных архивов в целях обеспечения их участия в мероприятиях в режиме on-line	01	13	0840002	000	180,00
143	Закупка товаров, работ и услуг для государственных (муниципальных) нужд	01	13	0840002	200	180,00
144	Иные закупки товаров, работ и услуг для обеспечения государственных (муниципальных) нужд	01	13	0840002	240	180,00
145	Приобретение веб-камер для муниципальных архивов в целях обеспечения их участия в мероприятиях в режиме on-line	01	13	0847479	000	1 800,00
146	Закупка товаров, работ и услуг для государственных (муниципальных) нужд	01	13	0847479	200	1 800,00
147	Иные закупки товаров, работ и услуг для обеспечения государственных (муниципальных) нужд	01	13	0847479	240	1 800,00
148	Осуществление государственных полномочий в области архивного дела, переданных органам местного самоуправления Красноярского края	01	13	0847519	000	1 800,00
149	Расходы на выплаты персоналу в целях обеспечения выполнения функций государственными (муниципальными) органами, казенными учреждениями, органами управления государственными внебюджетными фондами	01	13	0847519	100	1 800,00
150	Расходы на выплаты персоналу казенных учреждений	01	13	0847519	110	1 800,00
151	Муниципальная программа "Развитие транспортной системы, содержание и благоустройство территории ЗАТО Железногорск" на 2014-2016 годы	01	13	1200000	000	170 000,00
152	Подпрограмма "Повышение безопасности дорожного движения на дорогах общего пользования местного значения"	01	13	1220000	000	170 000,00
153	Проведение конкурсов по тематике "Безопасность дорожного движения в ЗАТО Железногорск"	01	13	1220002	000	80 000,00
154	Закупка товаров, работ и услуг для государственных (муниципальных) нужд	01	13	1220002	200	80 000,00
155	Иные закупки товаров, работ и услуг для обеспечения государственных (муниципальных) нужд	01	13	1220002	240	80 000,00
156	Организация социальной рекламы и печатной продукции по безопасности дорожного движения	01	13	1220003	000	90 000,00
157	Закупка товаров, работ и услуг для государственных (муниципальных) нужд	01	13	1220003	200	90 000,00
158	Иные закупки товаров, работ и услуг для обеспечения государственных (муниципальных) нужд	01	13	1220003	240	90 000,00
159	Муниципальная программа "Управление муниципальным имуществом ЗАТО Железногорск" на 2014-2016 годы	01	13	1400000	000	62 664 511,06
160	Подпрограмма "Управление объектами Муниципальной казны ЗАТО Железногорск"	01	13	1410000	000	52 330 591,06
161	Инвентаризация и паспортизация объектов Муниципальной казны ЗАТО Железногорск и бесхозяйных объектов	01	13	1410001	000	1 000 000,00
162	Закупка товаров, работ и услуг для государственных (муниципальных) нужд	01	13	1410001	200	1 000 000,00
163	Иные закупки товаров, работ и услуг для обеспечения государственных (муниципальных) нужд	01	13	1410001	240	1 000 000,00
164	Обеспечение приватизации муниципального имущества	01	13	1410002	000	164 800,00
165	Закупка товаров, работ и услуг для государственных (муниципальных) нужд	01	13	1410002	200	164 800,00
166	Иные закупки товаров, работ и услуг для обеспечения государственных (муниципальных) нужд	01	13	1410002	240	164 800,00
167	Оценка рыночной стоимости муниципального имущества	01	13	1410003	000	543 300,00
168	Закупка товаров, работ и услуг для государственных (муниципальных) нужд	01	13	1410003	200	543 300,00
169	Иные закупки товаров, работ и услуг для обеспечения государственных (муниципальных) нужд	01	13	1410003	240	543 300,00
170	Содержание муниципального жилого фонда	01	13	1410004	000	2 175 000,00
171	Закупка товаров, работ и услуг для государственных (муниципальных) нужд	01	13	1410004	200	2 175 000,00
172	Иные закупки товаров, работ и услуг для обеспечения государственных (муниципальных) нужд	01	13	1410004	240	2 175 000,00
173	Организация содержания и сохранности пустующих объектов Муниципальной казны ЗАТО Железногорск	01	13	1410005	000	12 867 843,00
174	Расходы на выплаты персоналу в целях обеспечения выполнения функций государственными (муниципальными) органами, казенными учреждениями, органами управления государственными внебюджетными фондами	01	13	1410005	100	2 246 799,00
175	Расходы на выплаты персоналу казенных учреждений	01	13	1410005	110	2 246 799,00
176	Закупка товаров, работ и услуг для государственных (муниципальных) нужд	01	13	1410005	200	10 550 244,00
177	Иные закупки товаров, работ и услуг для обеспечения государственных (муниципальных) нужд	01	13	1410005	240	10 550 244,00
178	Иные бюджетные ассигнования	01	13	1410005	800	70 800,00
179	Уплата налогов, сборов и иных платежей	01	13	1410005	850	70 800,00
180	Организация содержания и сохранности арендного фонда Муниципальной казны ЗАТО Железногорск	01	13	1410006	000	14 430 969,06
181	Расходы на выплаты персоналу в целях обеспечения выполнения функций государственными (муниципальными) органами, казенными учреждениями, органами управления государственными внебюджетными фондами	01	13	1410006	100	4 681 130,00
182	Расходы на выплаты персоналу казенных учреждений	01	13	1410006	110	4 681 130,00
183	Закупка товаров, работ и услуг для государственных (муниципальных) нужд	01	13	1410006	200	9 749 839,06
184	Иные закупки товаров, работ и услуг для обеспечения государственных (муниципальных) нужд	01	13	1410006	240	9 749 839,06
185	Содержание нежилых помещений Муниципальной казны ЗАТО Железногорск	01	13	1410007	000	600 000,00
186	Иные бюджетные ассигнования	01	13	1410007	800	600 000,00
187	Исполнение судебных актов	01	13	1410007	830	600 000,00
188	Руководство и управление в сфере установленных функций органов местного самоуправления в рамках подпрограммы "Управление объектами Муниципальной казны ЗАТО Железногорск"	01	13	1410021	000	8 932 517,00
189	Расходы на выплаты персоналу в целях обеспечения выполнения функций государственными (муниципальными) органами, казенными учреждениями, органами управления государственными внебюджетными фондами	01	13	1410021	100	8 022 116,00
190	Расходы на выплаты персоналу государственных (муниципальных) органов	01	13	1410021	120	8 022 116,00
191	Закупка товаров, работ и услуг для государственных (муниципальных) нужд	01	13	1410021	200	910 401,00
192	Иные закупки товаров, работ и услуг для обеспечения государственных (муниципальных) нужд	01	13	1410021	240	910 401,00
193	Софинансирование расходов на создание и развитие сети многофункциональных центров	01	13	1410022	000	116 162,00
194	Закупка товаров, работ и услуг для государственных (муниципальных) нужд	01	13	1410022	200	116 162,00
195	Иные закупки товаров, работ и услуг для обеспечения государственных (муниципальных) нужд	01	13	1410022	240	116 162,00
196	Создание и развитие сети многофункциональных центров	01	13	1415392	000	11 500 000,00
197	Закупка товаров, работ и услуг для государственных (муниципальных) нужд	01	13	1415392	200	11 500 000,00
198	Иные закупки товаров, работ и услуг для обеспечения государственных (муниципальных) нужд	01	13	1415392	240	11 500 000,00
199	Подпрограмма "Развитие земельных отношений на территории ЗАТО Железногорск"	01	13	1420000	000	10 333 920,00
200	Оказание содействия в реализации мероприятий по развитию земельных отношений на территории ЗАТО Железногорск	01	13	1420002	000	10 318 920,00
201	Расходы на выплаты персоналу в целях обеспечения выполнения функций государственными (муниципальными) органами, казенными учреждениями, органами управления государственными внебюджетными фондами	01	13	1420002	100	8 472 271,00
202	Расходы на выплаты персоналу казенных учреждений	01	13	1420002	110	8 472 271,00
203	Закупка товаров, работ и услуг для государственных (муниципальных) нужд	01	13	1420002	200	1 844 908,00
204	Иные закупки товаров, работ и услуг для обеспечения государственных (муниципальных) нужд	01	13	1420002	240	1 844 908,00
205	Иные бюджетные ассигнования	01	13	1420002	800	1 741,00
206	Уплата налогов, сборов и иных платежей	01	13	1420002	850	1 741,00
207	Оказание услуг по организации и проведению торгов по продаже права на заключение договоров аренды земельных участков	01	13	1420003	000	15 000,00
208	Расходы на выплаты персоналу в целях обеспечения выполнения функций государственными (муниципальными) органами, казенными учреждениями, органами управления государственными внебюджетными фондами	01	13	1420003	100	15 000,00
209	Расходы на выплаты персоналу казенных учреждений	01	13	1420003	110	15 000,00
210	Муниципальная программа "Управление муниципальными финансами в ЗАТО Железногорск" на 2014-2016 годы	01	13	1600000	000	6 723 420,75
211	Подпрограмма "Обеспечение реализации муниципальной программы и прочие мероприятия на 2014-2016 годы"	01	13	1620000	000	6 723 420,75
212	Выполнение отдельных функций по исполнению бюджета	01	13	1620002	000	6 723 420,75
213	Расходы на выплаты персоналу в целях обеспечения выполнения функций государственными (муниципальными) органами, казенными учреждениями, органами управления государственными внебюджетными фондами	01	13	1620002	100	5 868 440,75
214	Расходы на выплаты персоналу казенных учреждений	01	13	1620002	110	5 868 440,75
215	Закупка товаров, работ и услуг для государственных (муниципальных) нужд	01	13	1620002	200	849 873,00
216	Иные закупки товаров, работ и услуг для обеспечения государственных (муниципальных) нужд	01	13	1620002	240	849 873,00
217	Иные бюджетные ассигнования	01	13	1620002	800	5 107,00
218	Уплата налогов, сборов и иных платежей	01	13	1620002	850	5 107,00
219	Непрограммные расходы Администрации ЗАТО г.Железногорск	01	13	8200000	000	42 276 528,79
220	Другие непрограммные расходы Администрации ЗАТО г.Железногорск	01	13	8220000	000	42 276 528,79
221	Обеспечение деятельности подведомственных учреждений	01	13	8220014	000	41 376 528,79
222	Расходы на выплаты персоналу в целях обеспечения выполнения функций государственными (муниципальными) органами, казенными учреждениями, органами управления государственными внебюджетными фондами	01	13	8220014	100	33 570 041,66
223	Расходы на выплаты персоналу казенных учреждений	01	13	8220014	110	33 570 041,66
224	Закупка товаров, работ и услуг для государственных (муниципальных) нужд	01	13	8220014	200	7 399 619,00
225	Иные закупки товаров, работ и услуг для обеспечения государственных (муниципальных) нужд	01	13	8220014	240	7 399 619,00
226	Иные бюджетные ассигнования	01	13	8220014	800	406 868,13
227	Уплата налогов, сборов и иных платежей	01	13	8220014	850	406 868,13
228	Исполнение судебных актов по искам о возмещении вреда, причиненного незаконными действиями (бездействием) органов местного самоуправления или их должностных лиц, в том числе в результате издания органами местного самоуправления актов, не соответствующих закону или иному нормативному правовому акту, а также судебных актов по иным искам о взыскании денежных средств за счет местного бюджета (за исключением судебных актов о взыскании денежных средств в порядке субсидиарной ответственности главных распорядителей средств местного бюджета) и иные судебные расходы в рамках непрограммных расходов Администрации ЗАТО г.Железногорск	01	13	8220015	000	900 000,00
229	Иные бюджетные ассигнования	01	13	8220015	800	900 000,00
230	Исполнение судебных актов	01	13	8220015	830	900 000,00
231	Осуществление полномочий по составлению (изменению) списков кандидатов в присяжные заседатели федеральных судов общей юрисдикции в Российской Федерации по министерству финансов Красноярского края в рамках непрограммных расходов отдельных органов исполнительной власти	01	13	8225120	000	0,00
232	Закупка товаров, работ и услуг для государственных (муниципальных) нужд	01	13	8225120	200	0,00
233	Иные закупки товаров, работ и услуг для обеспечения государственных (муниципальных) нужд	01	13	8225120	240	0,00
234	Непрограммные расходы Финансового управления Администрации ЗАТО г.Железногорск	01	13	8300000	000	150 000,00
235	Другие непрограммные расходы Финансового управления Администрации ЗАТО г.Железногорск	01	13	8320000	000	150 000,00
236	Исполнение судебных актов по искам о возмещении вреда, причиненного незаконными действиями (бездействием) органов местного самоуправления или их должностных лиц, в том числе в результате издания органами местного самоуправления актов, не соответствующих закону или иному нормативному правовому акту, а также судебных актов по иным искам о взыскании денежных средств за счет местного бюджета (за исключением судебных актов о взыскании денежных средств в порядке субсидиарной ответственности главных распорядителей средств местного бюджета) и иные судебные расходы в рамках непрограммных расходов Финансового управления Администрации ЗАТО г.Железногорск	01	13	8320015	000	150 000,00
237	Иные бюджетные ассигнования	01	13	8320015	800	150 000,00
238	Исполнение судебных актов	01	13	8320015	830	150 000,00
239	НАЦИОНАЛЬНАЯ БЕЗОПАСНОСТЬ И ПРАВООХРАНИТЕЛЬНАЯ ДЕЯТЕЛЬНОСТЬ	03	00	0000000	000	15 622 751,00
240	Защита населения и территории от чрезвычайных ситуаций природного и техногенного характера, гражданская оборона	03	09	0000000	000	15 547 751,00
241	Муниципальная программа "Защита населения и территории ЗАТО Железногорск от чрезвычайных ситуаций природного и техногенного характера" на 2014-2016 годы	03	09	0500000	000	15 547 751,00
242	Подпрограмма "Подготовка населения и территории в области гражданской обороны, предупреждению и ликвидации чрезвычайных ситуаций"	03	09	0510000	000	15 547 751,00
243	Поддержание в постоянной готовности сил и средств, предназначенных для предупреждения и локализации (ликвидации) возможных чрезвычайных ситуаций и минимизации их последствий	03	09	0510001	000	4 924 415,00
244	Закупка товаров, работ и услуг для государственных (муниципальных) нужд	03	09	0510001	200	4 922 015,00
245	Иные закупки товаров, работ и услуг для обеспечения государственных (муниципальных) нужд	03	09	0510001	240	4 922 015,00
246	Иные бюджетные ассигнования	03	09	0510001	800	2 400,00
247	Уплата налогов, сборов и иных платежей	03	09	0510001	850	2 400,00
248	Оказание содействия в реализации мероприятий по защите населения от чрезвычайных ситуаций природного и техногенного характера	03	09	0510002	000	10 623 336,00
249	Расходы на выплаты персоналу в целях обеспечения выполнения функций государственными (муниципальными) органами, казенными учреждениями, органами управления государственными внебюджетными фондами	03	09	0510002	100	8 855 680,00
250	Расходы на выплаты персоналу казенных учреждений	03	09	0510002	110	8 855 680,00
251	Закупка товаров, работ и услуг для государственных (муниципальных) нужд	03	09	0510002	200	1 766 256,00
252	Иные закупки товаров, работ и услуг для обеспечения государственных (муниципальных) нужд	03	09	0510002	240	1 766 256,00
253	Иные бюджетные ассигнования	03	09	0510002	800	1 400,00
254	Уплата налогов, сборов и иных платежей	03	09	0510002	850	1 400,00
255	Другие вопросы в области национальной безопасности и правоохранительной деятельности	03	14	0000000	000	75 000,00
256	Муниципальная программа "Защита населения и территории ЗАТО Железногорск от чрезвычайных ситуаций природного и техногенного характера" на 2014-2016 годы	03	14	0500000	000	75 000,00
257	Подпрограмма "Обеспечение первичных мер пожарной безопасности на территории ЗАТО Железногорск"	03	14	0520000	000	75 000,00
258	Проведение мероприятий противопожарной пропаганды	03	14	0520001	000	75 000,00
259	Закупка товаров, работ и услуг для государственных (муниципальных) нужд	03	14	0520001	200	75 000,00
260	Иные закупки товаров, работ и услуг для обеспечения государственных (муниципальных) нужд	03	14	0520001	240	75 000,00
261	НАЦИОНАЛЬНАЯ ЭКОНОМИКА	04	00	0000000	000	423 044 187,78
262	Сельское хозяйство и рыболовство	04	05	0000000	000	1 601 000,00
263	Муниципальная программа "Охрана окружающей среды, воспроизводство природных ресурсов на территории ЗАТО Железногорск" на 2014-2016 годы	04	05	0600000	000	1 601 000,00
264	Подпрограмма "Обеспечение благоприятной окружающей среды, улучшение социально-экономических условий проживания населения"	04	05	0620000	000	1 601 000,00
265	Отлов, учет, содержание и иное обращение с безнадзорными животными	04	05	0620004	000	1 000 000,00
266	Закупка товаров, работ и услуг для государственных (муниципальных) нужд	04	05	0620004	200	1 000 000,00
267	Иные закупки товаров, работ и услуг для обеспечения государственных (муниципальных) нужд	04	05	0620004	240	1 000 000,00
268	Выполнение отдельных государственных полномочий по организации проведения мероприятий по отлову, учету, содержанию и иному обращению с безнадзорными домашними животными	04	05	0627518	000	601 000,00
269	Закупка товаров, работ и услуг для государственных (муниципальных) нужд	04	05	0627518	200	601 000,00
270	Иные закупки товаров, работ и услуг для обеспечения государственных (муниципальных) нужд	04	05	0627518	240	601 000,00
271	Лесное хозяйство	04	07	0000000	000	11 754 780,00
272	Муниципальная программа "Охрана окружающей среды, воспроизводство природных ресурсов на территории ЗАТО Железногорск" на 2014-2016 годы	04	07	0600000	000	11 754 780,00
273	Подпрограмма "Охрана, защита и воспроизводство городских лесов, лесов особо охраняемых природных территорий, расположенных в границах ЗАТО Железногорск"	04	07	0630000	000	11 754 780,00
274	Выполнение таксации лесов с разработкой лесохозяйственного регламента	04	07	0630001	000	3 601 819,00
275	Закупка товаров, работ и услуг для государственных (муниципальных) нужд	04	07	0630001	200	3 601 819,00

276	Иные закупки товаров, работ и услуг для обеспечения государственных (муниципальных) нужд	04	07	0630001	240	3 601 819,00
277	Повышение эффективности мероприятий по охране, защите и воспроизводству городских лесов, лесов особо охраняемых территорий, расположенных в границах ЗАТО Железногорск	04	07	0630002	000	8 152 961,00
278	Закупка товаров, работ и услуг для государственных (муниципальных) нужд	04	07	0630002	200	8 152 961,00
279	Иные закупки товаров, работ и услуг для обеспечения государственных (муниципальных) нужд	04	07	0630002	240	8 152 961,00
280	Транспорт	04	08	0000000	000	73 856 000,00
281	Муниципальная программа "Развитие транспортной системы, содержание и благоустройство территории ЗАТО Железногорск" на 2014-2016 годы	04	08	1200000	000	73 856 000,00
282	Подпрограмма "Создание условий для предоставления транспортных услуг населению и организация транспортного обслуживания населения"	04	08	1230000	000	73 856 000,00
283	Предоставление перевозчику субсидии из местного бюджета в целях заключения договора об организации регулярных пассажирских перевозок автомобильным транспортом по муниципальным маршрутам по результатам открытого конкурса, на территории ЗАТО Железногорск	04	08	1230001	000	73 856 000,00
284	Иные бюджетные ассигнования	04	08	1230001	800	73 856 000,00
285	Субсидии юридическим лицам (кроме некоммерческих организаций), индивидуальным предпринимателям, физическим лицам	04	08	1230001	810	73 856 000,00
286	Дорожное хозяйство (дорожные фонды)	04	09	0000000	000	327 537 407,78
287	Муниципальная программа "Развитие транспортной системы, содержание и благоустройство территории ЗАТО Железногорск" на 2014-2016 годы	04	09	1200000	000	327 537 407,78
288	Подпрограмма "Осуществление дорожной деятельности в отношении автомобильных дорог местного значения"	04	09	1210000	000	326 778 714,86
289	Софинансирование расходов на содержание автомобильных дорог общего пользования местного значения городских округов, городских и сельских поселений за счет средств муниципального дорожного фонда	04	09	1210001	000	70 444 449,00
290	Закупка товаров, работ и услуг для государственных (муниципальных) нужд	04	09	1210001	200	70 444 449,00
291	Иные закупки товаров, работ и услуг для обеспечения государственных (муниципальных) нужд	04	09	1210001	240	70 444 449,00
292	Реконструкция автомобильной дороги ул.Красноярская (от КПП-1 - ул.Промышленная) за счет средств муниципального дорожного фонда	04	09	1210002	000	107 718 917,38
293	Капитальные вложения в объекты недвижимого имущества государственной (муниципальной) собственности	04	09	1210002	400	107 718 917,38
294	Бюджетные инвестиции	04	09	1210002	410	107 718 917,38
295	Строительство транспортной развязки в районе УПП за счет средств муниципального дорожного фонда	04	09	1210003	000	21 084 877,38
296	Капитальные вложения в объекты недвижимого имущества государственной (муниципальной) собственности	04	09	1210003	400	21 084 877,38
297	Бюджетные инвестиции	04	09	1210003	410	21 084 877,38
298	Содержание объектов озеленения города за счет средств муниципального дорожного фонда	04	09	1210004	000	0,00
299	Закупка товаров, работ и услуг для государственных (муниципальных) нужд	04	09	1210004	200	0,00
300	Иные закупки товаров, работ и услуг для обеспечения государственных (муниципальных) нужд	04	09	1210004	240	0,00
301	Расходы на содержание автомобильных дорог общего пользования местного значения городских округов, городских и сельских поселений за счет средств муниципального дорожного фонда	04	09	1210005	000	39 942 704,00
302	Закупка товаров, работ и услуг для государственных (муниципальных) нужд	04	09	1210005	200	39 942 704,00
303	Иные закупки товаров, работ и услуг для обеспечения государственных (муниципальных) нужд	04	09	1210005	240	39 942 704,00
304	Софинансирование расходов на развитие и (или) модернизацию автомобильных дорог общего пользования местного значения городских округов, городских и сельских поселений за счет средств муниципального дорожного фонда	04	09	1210007	000	2 003 867,10
305	Закупка товаров, работ и услуг для государственных (муниципальных) нужд	04	09	1210007	200	2 003 867,10
306	Иные закупки товаров, работ и услуг для обеспечения государственных (муниципальных) нужд	04	09	1210007	240	2 003 867,10
307	Содержание автомобильных дорог общего пользования местного значения городских округов, городских и сельских поселений за счет средств муниципального дорожного фонда	04	09	1217508	000	70 583 900,00
308	Закупка товаров, работ и услуг для государственных (муниципальных) нужд	04	09	1217508	200	70 583 900,00
309	Иные закупки товаров, работ и услуг для обеспечения государственных (муниципальных) нужд	04	09	1217508	240	70 583 900,00
310	Расходы на развитие и модернизацию автомобильных дорог местного значения городских округов, городских и сельских поселений за счет средств муниципального дорожного фонда	04	09	1217743	000	15 000 000,00
311	Закупка товаров, работ и услуг для государственных (муниципальных) нужд	04	09	1217743	200	15 000 000,00
312	Иные закупки товаров, работ и услуг для обеспечения государственных (муниципальных) нужд	04	09	1217743	240	15 000 000,00
313	Подпрограмма "Повышение безопасности дорожного движения на дорогах общего пользования местного значения"	04	09	1220000	000	758 692,92
314	Софинансирование мероприятий по краевым программам в рамках подпрограммы "Повышение безопасности дорожного движения на дорогах общего пользования местного значения"	04	09	1220004	000	144 532,92
315	Закупка товаров, работ и услуг для государственных (муниципальных) нужд	04	09	1220004	200	144 532,92
316	Иные закупки товаров, работ и услуг для обеспечения государственных (муниципальных) нужд	04	09	1220004	240	144 532,92
317	Софинансирование расходов на приобретение и установку дорожных знаков на участках автодорог местного значения вблизи детского учреждения (школы), на проезжей части которых возможно появление детей за счет средств муниципального дорожного фонда	04	09	1220005	000	9 360,00
318	Закупка товаров, работ и услуг для государственных (муниципальных) нужд	04	09	1220005	200	9 360,00
319	Иные закупки товаров, работ и услуг для обеспечения государственных (муниципальных) нужд	04	09	1220005	240	9 360,00
320	Софинансирование расходов на обустройство пешеходных переходов и нанесение дорожной разметки на автодорогах местного значения за счет средств муниципального дорожного фонда	04	09	1220006	000	93 000,00
321	Закупка товаров, работ и услуг для государственных (муниципальных) нужд	04	09	1220006	200	93 000,00
322	Иные закупки товаров, работ и услуг для обеспечения государственных (муниципальных) нужд	04	09	1220006	240	93 000,00
323	Приобретение и установка дорожных знаков на участках автодорог местного значения вблизи детского учреждения (школы), на проезжей части которых возможно появление детей за счет средств муниципального дорожного фонда	04	09	1227491	000	46 800,00
324	Закупка товаров, работ и услуг для государственных (муниципальных) нужд	04	09	1227491	200	46 800,00
325	Иные закупки товаров, работ и услуг для обеспечения государственных (муниципальных) нужд	04	09	1227491	240	46 800,00
326	Обустройство пешеходных переходов и нанесение дорожной разметки на автодорогах местного значения за счет средств муниципального дорожного фонда	04	09	1227492	000	465 000,00
327	Закупка товаров, работ и услуг для государственных (муниципальных) нужд	04	09	1227492	200	465 000,00
328	Иные закупки товаров, работ и услуг для обеспечения государственных (муниципальных) нужд	04	09	1227492	240	465 000,00
329	Другие вопросы в области национальной экономики	04	12	0000000	000	8 295 000,00
330	Муниципальная программа "Развитие инвестиционной, инновационной деятельности, малого и среднего предпринимательства на территории ЗАТО Железногорск" на 2014-2016 годы	04	12	1100000	000	4 795 000,00
331	Подпрограмма "Оказание финансовой поддержки субъектам малого и (или) среднего предпринимательства, осуществляющим приоритетные виды деятельности, и организациям, образующим инфраструктуру поддержки субъектов малого и среднего предпринимательства"	04	12	1110000	000	4 795 000,00
332	Субсидии вновь созданным субъектам малого предпринимательства на возмещение части расходов, связанных с приобретением и созданием основных средств и началом коммерческой деятельности	04	12	1110001	000	1 200 000,00
333	Иные бюджетные ассигнования	04	12	1110001	800	1 200 000,00
334	Субсидии юридическим лицам (кроме некоммерческих организаций), индивидуальным предпринимателям, физическим лицам	04	12	1110001	810	1 200 000,00
335	Субсидии субъектам малого и (или) среднего предпринимательства, осуществляющим инновационную деятельность	04	12	1110002	000	100 000,00
336	Иные бюджетные ассигнования	04	12	1110002	800	100 000,00
337	Субсидии юридическим лицам (кроме некоммерческих организаций), индивидуальным предпринимателям, физическим лицам	04	12	1110002	810	100 000,00
338	Субсидии субъектам малого и (или) среднего предпринимательства на возмещение части затрат по оплате работ (услуг), связанных с сертификацией, регистрацией или другими формами подтверждения соответствия товаров (работ, услуг) собственного производства и затрат, связанных с выполнением обязательных требований законодательства Российской Федерации и (или) законодательства страны-импортера, являющихся необходимыми для экспорта товаров (работ, услуг)	04	12	1110003	000	240 000,00
339	Иные бюджетные ассигнования	04	12	1110003	800	240 000,00
340	Субсидии юридическим лицам (кроме некоммерческих организаций), индивидуальным предпринимателям, физическим лицам	04	12	1110003	810	240 000,00
341	Субсидии субъектам малого и (или) среднего предпринимательства на возмещение первоначальных взносов (авансовых платежей) при заключении договоров лизинга	04	12	1110004	000	1 200 000,00
342	Иные бюджетные ассигнования	04	12	1110004	800	1 200 000,00
343	Субсидии юридическим лицам (кроме некоммерческих организаций), индивидуальным предпринимателям, физическим лицам	04	12	1110004	810	1 200 000,00
344	Субсидии на возмещение части затрат субъектов малого и (или) среднего предпринимательства и организаций, образующих инфраструктуру поддержки субъектов малого и среднего предпринимательства, связанных с участием в выставочно-ярмарочных мероприятиях, включая расходы по транспортировке экспозиций	04	12	1110005	000	200 000,00
345	Иные бюджетные ассигнования	04	12	1110005	800	200 000,00
346	Субсидии юридическим лицам (кроме некоммерческих организаций), индивидуальным предпринимателям, физическим лицам	04	12	1110005	810	200 000,00
347	Субсидии на возмещение части затрат субъектов малого и (или) среднего предпринимательства и организаций, образующих инфраструктуру поддержки субъектов малого и среднего предпринимательства, по обучению руководителей и специалистов	04	12	1110006	000	60 000,00
348	Иные бюджетные ассигнования	04	12	1110006	800	60 000,00
349	Субсидии юридическим лицам (кроме некоммерческих организаций), индивидуальным предпринимателям, физическим лицам	04	12	1110006	810	60 000,00
350	Поддержка малого и среднего предпринимательства, включая крестьянские (фермерские) хозяйства, за счет средств федерального бюджета	04	12	1115064	000	1 300 000,00
351	Иные бюджетные ассигнования	04	12	1115064	800	1 300 000,00
352	Субсидии юридическим лицам (кроме некоммерческих организаций), индивидуальным предпринимателям, физическим лицам	04	12	1115064	810	1 300 000,00
353	Субсидии для реализации мероприятий, предусмотренных муниципальными программами развития субъектов малого и среднего предпринимательства	04	12	1117607	000	495 000,00
354	Иные бюджетные ассигнования	04	12	1117607	800	495 000,00
355	Субсидии юридическим лицам (кроме некоммерческих организаций), индивидуальным предпринимателям, физическим лицам	04	12	1117607	810	495 000,00
356	Муниципальная программа "Управление муниципальным имуществом ЗАТО Железногорск" на 2014-2016 годы	04	12	1400000	000	3 500 000,00
357	Подпрограмма "Развитие земельных отношений на территории ЗАТО Железногорск"	04	12	1420000	000	3 500 000,00
358	Организация и проведение работ по землеустройству	04	12	1420001	000	3 500 000,00
359	Закупка товаров, работ и услуг для государственных (муниципальных) нужд	04	12	1420001	200	3 500 000,00
360	Иные закупки товаров, работ и услуг для обеспечения государственных (муниципальных) нужд	04	12	1420001	240	3 500 000,00
361	ЖИЛИЩНО-КОММУНАЛЬНОЕ ХОЗЯЙСТВО	05	00	0000000	000	612 382 326,79
362	Жилищное хозяйство	05	01	0000000	000	187 638,75
363	Муниципальная программа "Реформирование и модернизация жилищно-коммунального хозяйства и повышение энергетической эффективности на территории ЗАТО Железногорск" на 2014-2016 годы	05	01	0400000	000	187 638,75
364	Подпрограмма "Энергосбережение и повышение энергетической эффективности ЗАТО Железногорск" на 2014-2016 годы	05	01	0430000	000	187 638,75
365	Установка общедомовых приборов учета тепловой энергии и горячей воды в многоквартирных жилых домах	05	01	0430002	000	87 638,75
366	Закупка товаров, работ и услуг для государственных (муниципальных) нужд	05	01	0430002	200	87 638,75
367	Иные закупки товаров, работ и услуг для обеспечения государственных (муниципальных) нужд	05	01	0430002	240	87 638,75
368	Установка индивидуальных приборов учета горячей и холодной воды в квартирах, находящихся в муниципальной собственности	05	01	0430003	000	100 000,00
369	Закупка товаров, работ и услуг для государственных (муниципальных) нужд	05	01	0430003	200	100 000,00
370	Иные закупки товаров, работ и услуг для обеспечения государственных (муниципальных) нужд	05	01	0430003	240	100 000,00
371	Коммунальное хозяйство	05	02	0000000	000	535 280 600,00
372	Муниципальная программа "Реформирование и модернизация жилищно-коммунального хозяйства и повышение энергетической эффективности на территории ЗАТО Железногорск" на 2014-2016 годы	05	02	0400000	000	535 280 600,00
373	Подпрограмма "Модернизация и капитальный ремонт объектов коммунальной инфраструктуры и энергетического комплекса ЗАТО Железногорск" на 2014-2016 годы	05	02	0410000	000	57 903 000,00
374	Софинансирование мероприятий по краевым программам в рамках подпрограммы "Модернизация и капитальный ремонт объектов коммунальной инфраструктуры и энергетического комплекса ЗАТО Железногорск" на 2014-2016 годы	05	02	0410001	000	76 600,00
375	Закупка товаров, работ и услуг для государственных (муниципальных) нужд	05	02	0410001	200	76 600,00
376	Иные закупки товаров, работ и услуг для обеспечения государственных (муниципальных) нужд	05	02	0410001	240	76 600,00
377	Строительство сетей электроснабжения для перевода электрических мощностей подстанции "Город" в энергодефицитные районы г.Железногорска	05	02	0410002	000	10 000 000,00
378	Капитальные вложения в объекты недвижимого имущества государственной (муниципальной) собственности	05	02	0410002	400	10 000 000,00
379	Бюджетные инвестиции	05	02	0410002	410	10 000 000,00
380	Строительство наружных сетей электроснабжения МКР №5	05	02	0410003	000	17 750 000,00
381	Капитальные вложения в объекты недвижимого имущества государственной (муниципальной) собственности	05	02	0410003	400	17 750 000,00
382	Бюджетные инвестиции	05	02	0410003	410	17 750 000,00
383	Строительство инженерных коммуникаций, проездов в районе индивидуальной жилой застройки (район ул.Саянская 1-я очередь)	05	02	0410004	000	2 322 000,00
384	Капитальные вложения в объекты недвижимого имущества государственной (муниципальной) собственности	05	02	0410004	400	2 322 000,00
385	Бюджетные инвестиции	05	02	0410004	410	2 322 000,00
386	Строительство инженерных коммуникаций, проездов в районе индивидуальной жилой застройки (район ул.Саянская 2-я очередь)	05	02	0410005	000	2 476 000,00
387	Капитальные вложения в объекты недвижимого имущества государственной (муниципальной) собственности	05	02	0410005	400	2 476 000,00
388	Бюджетные инвестиции	05	02	0410005	410	2 476 000,00
389	Строительство инженерных коммуникаций, проездов в районе индивидуальной жилой застройки (район ветлечебницы)	05	02	0410006	000	4 120 000,00
390	Капитальные вложения в объекты недвижимого имущества государственной (муниципальной) собственности	05	02	0410006	400	4 120 000,00
391	Бюджетные инвестиции	05	02	0410006	410	4 120 000,00
392	Строительство внутриквартальных инженерных сетей теплоснабжения, водопровода, канализации, электроснабжения и сетей связи, проездов МКР №5 северная часть	05	02	0410007	000	13 000 000,00
393	Капитальные вложения в объекты недвижимого имущества государственной (муниципальной) собственности	05	02	0410007	400	13 000 000,00
394	Бюджетные инвестиции	05	02	0410007	410	13 000 000,00
395	Софинансирование расходов по капитальному ремонту, реконструкции находящихся в муниципальной собственности объектов коммунальной инфраструктуры, источников тепловой энергии и тепловых сетей, объектов электросетевого хозяйства и источников электрической энергии, а также на приобретение технологического оборудования, спецтехники для обеспечения функционирования систем теплоснабжения, электроснабжения, водоснабжения, водоотведения и очистки сточных вод	05	02	0410008	000	408 400,00
396	Закупка товаров, работ и услуг для государственных (муниципальных) нужд	05	02	0410008	200	8 300,00
397	Иные закупки товаров, работ и услуг для обеспечения государственных (муниципальных) нужд	05	02	0410008	240	8 300,00
398	Капитальные вложения в объекты недвижимого имущества государственной (муниципальной) собственности	05	02	0410008	400	400 100,00
399	Субсидии на осуществление капитальных вложений бюджетным и автономным учреждениям, государственным (муниципальным) унитарным предприятиям	05	02	0410008	460	400 100,00
400	Расходы по капитальному ремонту, реконструкции находящихся в муниципальной собственности объектов коммунальной инфраструктуры, источников тепловой энергии и тепловых сетей, объектов электросетевого хозяйства и источников электрической энергии, а также на приобретение технологического оборудования, спецтехники для обеспечения функционирования систем теплоснабжения, электроснабжения, водоснабжения, водоотведения и очистки сточных вод	05	02	0417571	000	7 750 000,00
401	Закупка товаров, работ и услуг для государственных (муниципальных) нужд	05	02	0417571	200	750 000,00
402	Иные закупки товаров, работ и услуг для обеспечения государственных (муниципальных) нужд	05	02	0417571	240	750 000,00
403	Капитальные вложения в объекты недвижимого имущества государственной (муниципальной) собственности	05	02	0417571	400	7 000 000,00
404	Субсидии на осуществление капитальных вложений бюджетным и автономным учреждениям, государственным (муниципальным) унитарным предприятиям	05	02	0417571	460	7 000 000,00
405	Подпрограмма "Развитие объектов социальной сферы, специального назначения и жилищно-коммунального хозяйства ЗАТО Железногорск" на 2014-2016 годы	05	02	0420000	000	477 377 600,00
406	Компенсация выпадающих доходов организациям, предоставляющим населению услуги связанные с погребением	05	02	0420001	000	4 151 700,00
407	Иные бюджетные ассигнования	05	02	0420001	800	4 151 700,00
408	Субсидии юридическим лицам (кроме некоммерческих организаций), индивидуальным предпринимателям, физическим лицам	05	02	0420001	810	4 151 700,00
409	Расходы на возмещение затрат, связанных с применением регулируемых цен на банные услуги МП "ЖКХ"	05	02	0420003	000	650 000,00
410	Иные бюджетные ассигнования	05	02	0420003	800	650 000,00
411	Субсидии юридическим лицам (кроме некоммерческих организаций), индивидуальным предпринимателям, физическим лицам	05	02	0420003	810	650 000,00
412	Расходы на возмещение затрат, связанных с применением регулируемых цен на банные услуги МП "Нега"	05	02	0420004	000	1 517 200,00
413	Иные бюджетные ассигнования	05	02	0420004	800	1 517 200,00
414	Субсидии юридическим лицам (кроме некоммерческих организаций), индивидуальным предпринимателям, физическим лицам	05	02	0420004	810	1 517 200,00
415	Строительство объекта ритуального назначения (кладбище)	05	02	0420005	000	5 000 000,00
416	Капитальные вложения в объекты недвижимого имущества государственной (муниципальной) собственности	05	02	0420005	400	5 000 000,00
417	Бюджетные инвестиции	05	02	0420005	410	5 000 000,00
418	Реализация временных мер поддержки населения в целях обеспечения доступности коммунальных услуг(в соответствии с Законом края от 20.12.2012 №3-959 "О наделении органов местного самоуправления городских округов и муниципальных районов края отдельными государственными полномочиями Красноярского края по реализации временных мер поддержки населения в целях обеспечения доступности коммунальных услуг")	05	02	0427578	000	466 058 700,00
419	Иные бюджетные ассигнования	05	02	0427578	800	466 058 700,00
420	Субсидии юридическим лицам (кроме некоммерческих организаций), индивидуальным предпринимателям, физическим лицам	05	02	0427578	810	466 058 700,00
421	Благоустройство	05	03	0000000	000	76 914 088,04
422	Муниципальная программа "Реформирование и модернизация жилищно-коммунального хозяйства и повышение энергетической эффективности на территории ЗАТО Железногорск" на 2014-2016 годы	05	03	0400000	000	8 678 500,00
423	Подпрограмма "Развитие объектов социальной сферы, специального назначения и жилищно-коммунального хозяйства ЗАТО Железногорск" на 2014-2016 годы	05	03	0420000	000	8 678 500,00
424	Организация и содержание мест захоронения в г.Железногорске, пос.Подгорном	05	03	0420002	000	7 922 000,00
425	Закупка товаров, работ и услуг для государственных (муниципальных) нужд	05	03	0420002	200	7 922 000,00
426	Иные закупки товаров, работ и услуг для обеспечения государственных (муниципальных) нужд	05	03	0420002	240	7 922 000,00
427	Организация и содержание земельных участков с разрешенным использованием под кладбища в пос.Додоново, Новый Путь, д.Шивера	05	03	0420022	000	756 500,00
428	Закупка товаров, работ и услуг для государственных (муниципальных) нужд	05	03	0420022	200	756 500,00
429	Иные закупки товаров, работ и услуг для обеспечения государственных (муниципальных) нужд	05	03	0420022	240	756 500,00
430	Муниципальная программа "Охрана окружающей среды, воспроизводство природных ресурсов на территории ЗАТО Железногорск" на 2014-2016 годы	05	03	0600000	000	12 027 903,00
431	Подпрограмма "Обращение с отходами на территории ЗАТО Железногорск"	05	03	0610000	000	12 027 903,00
432	Содержание и эксплуатация полигона ТБО по г.Железногорску	05	03	0610001	000	6 229 764,00
433	Закупка товаров, работ и услуг для государственных (муниципальных) нужд	05	03	0610001	200	6 229 764,00
434	Иные закупки товаров, работ и услуг для обеспечения государственных (муниципальных) нужд	05	03	0610001	240	6 229 764,00
435	Содержание и эксплуатация полигона ТБО по пос.Подгорный	05	03	0610002	000	4 067 249,00
436	Закупка товаров, работ и услуг для государственных (муниципальных) нужд	05	03	0610002	200	4 067 249,00
437	Иные закупки товаров, работ и услуг для обеспечения государственных (муниципальных) нужд	05	03	0610002	240	4 067 249,00
438	Ликвидация несанкционированных свалок и санитарная вырубка деревьев на территории ЗАТО Железногорск	05	03	0610003	000	1 730 890,00
439	Закупка товаров, работ и услуг для государственных (муниципальных) нужд	05	03	0610003	200	1 730 890,00
440	Иные закупки товаров, работ и услуг для обеспечения государственных (муниципальных) нужд	05	03	0610003	240	1 730 890,00
441	Муниципальная программа "Развитие транспортной системы, содержание и благоустройство территории ЗАТО Железногорск" на 2014-2016 годы	05	03	1200000	000	56 207 685,04
442	Подпрограмма "Повышение безопасности дорожного движения на дорогах общего пользования местного значения"	05	03	1220000	000	200 000,00
443	Временное перемещение, хранение, оценка и утилизация брошенных и бесхозяйных транспортных средств на территории ЗАТО Железногорск	05	03	1220001	000	200 000,00
444	Закупка товаров, работ и услуг для государственных (муниципальных) нужд	05	03	1220001	200	200 000,00
445	Иные закупки товаров, работ и услуг для обеспечения государственных (муниципальных) нужд	05	03	1220001	240	200 000,00
446	Подпрограмма "Организация благоустройства территории"	05	03	1240000	000	56 007 685,04
447	Содержание сетей уличного освещения	05	03	1240001	000	38 831 377,00
448	Закупка товаров, работ и услуг для государственных (муниципальных) нужд	05	03	1240001	200	10 186 511,00
449	Иные закупки товаров, работ и услуг для обеспечения государственных (муниципальных) нужд	05	03	1240001	240	10 186 511,00
450	Иные бюджетные ассигнования	05	03	1240001	800	28 644 866,00
451	Субсидии юридическим лицам (кроме некоммерческих организаций), индивидуальным предпринимателям, физическим лицам	05	03	1240001	810	28 644 866,00
452	Содержание прочих объектов благоустройства	05	03	1240002	000	13 548 055,00
453	Закупка товаров, работ и услуг для государственных (муниципальных) нужд	05	03	1240002	200	458 179,00
454	Иные закупки товаров, работ и услуг для обеспечения государственных (муниципальных) нужд	05	03	1240002	240	458 179,00
455	Иные бюджетные ассигнования	05	03	1240002	800	13 089 876,00

456	Субсидии юридическим лицам (кроме некоммерческих организаций), индивидуальным предпринимателям, физическим лицам	05	03	1240002	810	13 089 876,00
457	Благоустройство мест массового отдыха населения	05	03	1240003	000	325 995,00
458	Закупка товаров, работ и услуг для государственных (муниципальных) нужд	05	03	1240003	200	325 995,00
459	Иные закупки товаров, работ и услуг для обеспечения государственных (муниципальных) нужд	05	03	1240003	240	325 995,00
460	Устройство отмостки и водоотвода в районе 4-го подъезда и прилегающего торца дома №5 по ул.Ленина	05	03	1240004	000	199 150,96
461	Закупка товаров, работ и услуг для государственных (муниципальных) нужд	05	03	1240004	200	199 150,96
462	Иные закупки товаров, работ и услуг для обеспечения государственных (муниципальных) нужд	05	03	1240004	240	199 150,96
463	Софинансирование расходов на реализацию проектов по благоустройству территорий поселений, городских округов	05	03	1240005	000	3 107,08
464	Закупка товаров, работ и услуг для государственных (муниципальных) нужд	05	03	1240005	200	3 107,08
465	Иные закупки товаров, работ и услуг для обеспечения государственных (муниципальных) нужд	05	03	1240005	240	3 107,08
466	Демонтаж, хранение или в необходимых случаях уничтожение рекламных конструкций, установленных и (или) эксплуатируемых без разрешений, срок действия которых не истек	05	03	1240006	000	100 000,00
467	Закупка товаров, работ и услуг для государственных (муниципальных) нужд	05	03	1240006	200	100 000,00
468	Иные закупки товаров, работ и услуг для обеспечения государственных (муниципальных) нужд	05	03	1240006	240	100 000,00
469	Расходы на реализацию проектов по благоусройству территорий поселений, городских округов	05	03	1247741	000	3 000 000,00
470	Закупка товаров, работ и услуг для государственных (муниципальных) нужд	05	03	1247741	200	3 000 000,00
471	Иные закупки товаров, работ и услуг для обеспечения государственных (муниципальных) нужд	05	03	1247741	240	3 000 000,00
472	ОБРАЗОВАНИЕ	07	00	0000000	000	1 785 928 050,08
473	Дошкольное образование	07	01	0000000	000	778 191 912,01
474	Муниципальная программа "Развитие образования ЗАТО Железногорск" на 2014-2016 год	07	01	0200000	000	778 191 912,01
475	Подпрограмма "Развитие дошкольного, общего и дополнительного образования детей"	07	01	0210000	000	778 191 912,01
476	Предоставление дошкольного образования	07	01	0210001	000	412 423 283,00
477	Расходы на выплаты персоналу в целях обеспечения выполнения функций государственными (муниципальными) органами, казенными учреждениями, органами управления государственными внебюджетными фондами	07	01	0210001	100	146 971 038,00
478	Расходы на выплаты персоналу казенных учреждений	07	01	0210001	110	146 971 038,00
479	Закупка товаров, работ и услуг для государственных (муниципальных) нужд	07	01	0210001	200	170 218 525,00
480	Иные закупки товаров, работ и услуг для обеспечения государственных (муниципальных) нужд	07	01	0210001	240	170 218 525,00
481	Предоставление субсидий бюджетным, автономным учреждениям и иным некоммерческим организациям	07	01	0210001	600	95 127 520,00
482	Субсидии бюджетным учреждениям	07	01	0210001	610	77 729 750,00
483	Субсидии автономным учреждениям	07	01	0210001	620	17 397 770,00
484	Иные бюджетные ассигнования	07	01	0210001	800	106 200,00
485	Уплата налогов, сборов и иных платежей	07	01	0210001	850	106 200,00
486	Софинансирование расходов на выплаты младшим воспитателям и помощникам воспитателей в муниципальных образовательных учреждениях, реализующих основную общеобразовательную программу дошкольного образования детей	07	01	0210004	000	169 200,00
487	Расходы на выплаты персоналу в целях обеспечения выполнения функций государственными (муниципальными) органами, казенными учреждениями, органами управления государственными внебюджетными фондами	07	01	0210004	100	123 500,00
488	Расходы на выплаты персоналу казенных учреждений	07	01	0210004	110	123 500,00
489	Предоставление субсидий бюджетным, автономным учреждениям и иным некоммерческим организациям	07	01	0210004	600	45 700,00
490	Субсидии бюджетным учреждениям	07	01	0210004	610	34 600,00
491	Субсидии автономным учреждениям	07	01	0210004	620	11 100,00
492	Оснащение оборудованием, инвентарем детских дошкольных учреждений	07	01	0210007	000	1 463 200,00
493	Предоставление субсидий бюджетным, автономным учреждениям и иным некоммерческим организациям	07	01	0210007	600	1 463 200,00
494	Субсидии бюджетным учреждениям	07	01	0210007	610	1 463 200,00
495	Софинансирование мероприятий по краевым программам в рамках подпрограммы"Развитие дошкольного, общего и дополнительного образования детей"	07	01	0210008	000	79 008,95
496	Закупка товаров, работ и услуг для государственных (муниципальных) нужд	07	01	0210008	200	79 008,95
497	Иные закупки товаров, работ и услуг для обеспечения государственных (муниципальных) нужд	07	01	0210008	240	79 008,95
498	Расходы за счет прочих безвозмездных поступлений дошкольных учреждений	07	01	0210009	000	1 778 812,00
499	Расходы на выплаты персоналу в целях обеспечения выполнения функций государственными (муниципальными) органами, казенными учреждениями, органами управления государственными внебюджетными фондами	07	01	0210009	100	42 878,00
500	Расходы на выплаты персоналу казенных учреждений	07	01	0210009	110	42 878,00
501	Закупка товаров, работ и услуг для государственных (муниципальных) нужд	07	01	0210009	200	1 735 934,00
502	Иные закупки товаров, работ и услуг для обеспечения государственных (муниципальных) нужд	07	01	0210009	240	1 735 934,00
503	Гашение кредиторской задолженности за 2013 год по субсидии на финансовое обеспечение выполнения муниципального задания на оказание муниципальных услуг (выполнение работ)	07	01	0210010	000	1 505 676,04
504	Предоставление субсидий бюджетным, автономным учреждениям и иным некоммерческим организациям	07	01	0210010	600	1 505 676,04
505	Субсидии бюджетным учреждениям	07	01	0210010	610	1 505 676,04
506	Капитальный ремонт здания по ул.Октябрьская, 46-а	07	01	0210016	000	2 128 760,56
507	Закупка товаров, работ и услуг для государственных (муниципальных) нужд	07	01	0210016	200	2 128 760,56
508	Иные закупки товаров, работ и услуг для обеспечения государственных (муниципальных) нужд	07	01	0210016	240	2 128 760,56
509	Введение дополнительных мест в системе дошкольного образования детей посредством реконструкции и капитального ремонта зданий под дошкольные образовательные учреждения, реконструкции и капитального ремонта зданий образовательных учреждений для создания условий, позволяющих реализовать основную общеобразовательную программу дошкольного образования детей, а также приобретение оборудования, мебели	07	01	0217421	000	9 876 571,46
510	Предоставление субсидий бюджетным, автономным учреждениям и иным некоммерческим организациям	07	01	0217421	600	9 876 571,46
511	Субсидии бюджетным учреждениям	07	01	0217421	610	9 876 571,46
512	Осуществление присмотра и ухода за детьми-инвалидами, детьми-сиротами и детьми, оставшимися без попечения родителей, а также детьми с туберкулезной интоксикацией, обучающимися в муниципальных образовательных организациях, реализующих образовательную программу дошкольного образования, без взимания родительской платы	07	01	0217554	000	891 100,00
513	Закупка товаров, работ и услуг для государственных (муниципальных) нужд	07	01	0217554	200	805 500,00
514	Иные закупки товаров, работ и услуг для обеспечения государственных (муниципальных) нужд	07	01	0217554	240	805 500,00
515	Предоставление субсидий бюджетным, автономным учреждениям и иным некоммерческим организациям	07	01	0217554	600	85 600,00
516	Субсидии бюджетным учреждениям	07	01	0217554	610	76 800,00
517	Субсидии автономным учреждениям	07	01	0217554	620	8 800,00
518	Краевые выплаты младшим воспитателям и помощникам воспитателей в муниципальных образовательных учреждениях, реализующих основную общеобразовательную программу дошкольного образования детей	07	01	0217558	000	16 523 900,00
519	Расходы на выплаты персоналу в целях обеспечения выполнения функций государственными (муниципальными) органами, казенными учреждениями, органами управления государственными внебюджетными фондами	07	01	0217558	100	12 059 177,00
520	Расходы на выплаты персоналу казенных учреждений	07	01	0217558	110	12 059 177,00
521	Предоставление субсидий бюджетным, автономным учреждениям и иным некоммерческим организациям	07	01	0217558	600	4 464 723,00
522	Субсидии бюджетным учреждениям	07	01	0217558	610	3 375 721,00
523	Субсидии автономным учреждениям	07	01	0217558	620	1 089 002,00
524	Финансовое обеспечение государственных гарантий прав граждан на получение общедоступного и бесплатного дошкольного образования в муниципальных дошкольных образовательных организациях, общедоступного и бесплатного дошкольного образования, в муниципальных общеобразовательных организациях	07	01	0217588	000	331 352 400,00
525	Расходы на выплаты персоналу в целях обеспечения выполнения функций государственными (муниципальными) органами, казенными учреждениями, органами управления государственными внебюджетными фондами	07	01	0217588	100	258 361 400,00
526	Расходы на выплаты персоналу казенных учреждений	07	01	0217588	110	258 361 400,00
527	Закупка товаров, работ и услуг для государственных (муниципальных) нужд	07	01	0217588	200	4 045 400,00
528	Иные закупки товаров, работ и услуг для обеспечения государственных (муниципальных) нужд	07	01	0217588	240	4 045 400,00
529	Предоставление субсидий бюджетным, автономным учреждениям и иным некоммерческим организациям	07	01	0217588	600	68 945 600,00
530	Субсидии бюджетным учреждениям	07	01	0217588	610	55 347 400,00
531	Субсидии автономным учреждениям	07	01	0217588	620	13 598 200,00
532	Общее образование	07	02	0000000	000	887 787 847,47
533	Муниципальная программа "Развитие образования ЗАТО Железногорск" на 2014-2016 год	07	02	0200000	000	709 669 296,47
534	Подпрограмма "Развитие дошкольного, общего и дополнительного образования детей"	07	02	0210000	000	709 669 296,47
535	Расходы за счет прочих безвозмездных поступлений учреждений дополнительного образования	07	02	0210003	000	683 824,00
536	Расходы на выплаты персоналу в целях обеспечения выполнения функций государственными (муниципальными) органами, казенными учреждениями, органами управления государственными внебюджетными фондами	07	02	0210003	100	57 891,80
537	Расходы на выплаты персоналу казенных учреждений	07	02	0210003	110	57 891,80
538	Закупка товаров, работ и услуг для государственных (муниципальных) нужд	07	02	0210003	200	625 932,20
539	Иные закупки товаров, работ и услуг для обеспечения государственных (муниципальных) нужд	07	02	0210003	240	625 932,20
540	Софинансирование расходов на развитие инфраструктуры общеобразовательных учреждений (строительство спортивного зала при школе № 103)	07	02	0210006	000	10 870,10
541	Капитальные вложения в объекты недвижимого имущества государственной (муниципальной) собственности	07	02	0210006	400	10 870,10
542	Бюджетные инвестиции	07	02	0210006	410	10 870,10
543	Гашение кредиторской задолженности за 2013 год по субсидии на финансовое обеспечение выполнения муниципального задания на оказание муниципальных услуг (выполнение работ)	07	02	0210010	000	1 066 928,95
544	Предоставление субсидий бюджетным, автономным учреждениям и иным некоммерческим организациям	07	02	0210010	600	1 066 928,95
545	Субсидии бюджетным учреждениям	07	02	0210010	610	1 066 928,95
546	Выявление одаренных детей, развитие их творческих способностей в научно-исследовательской, художественно-эстетической, спортивно-технической и спортивно-туристской деятельности	07	02	0210011	000	524 000,00
547	Закупка товаров, работ и услуг для государственных (муниципальных) нужд	07	02	0210011	200	227 000,00
548	Иные закупки товаров, работ и услуг для обеспечения государственных (муниципальных) нужд	07	02	0210011	240	227 000,00
549	Предоставление субсидий бюджетным, автономным учреждениям и иным некоммерческим организациям	07	02	0210011	600	297 000,00
550	Субсидии автономным учреждениям	07	02	0210011	620	297 000,00
551	Обеспечение возможности участия одаренных детей в краевых массовых мероприятиях, имеющих школьный, муниципальный и краевой уровень организации	07	02	0210012	000	30 000,00
552	Предоставление субсидий бюджетным, автономным учреждениям и иным некоммерческим организациям	07	02	0210012	600	30 000,00
553	Субсидии бюджетным учреждениям	07	02	0210012	610	30 000,00
554	Модернизация материально-технической базы образовательных организаций, работающих с одаренными детьми	07	02	0210013	000	299 000,00
555	Предоставление субсидий бюджетным, автономным учреждениям и иным некоммерческим организациям	07	02	0210013	600	299 000,00
556	Субсидии бюджетным учреждениям	07	02	0210013	610	299 000,00
557	Предоставление дополнительного образования различной направленности	07	02	0210014	000	122 548 379,00
558	Расходы на выплаты персоналу в целях обеспечения выполнения функций государственными (муниципальными) органами, казенными учреждениями, органами управления государственными внебюджетными фондами	07	02	0210014	100	68 541 136,00
559	Расходы на выплаты персоналу казенных учреждений	07	02	0210014	110	68 541 136,00
560	Закупка товаров, работ и услуг для государственных (муниципальных) нужд	07	02	0210014	200	22 566 243,00
561	Иные закупки товаров, работ и услуг для обеспечения государственных (муниципальных) нужд	07	02	0210014	240	22 566 243,00
562	Предоставление субсидий бюджетным, автономным учреждениям и иным некоммерческим организациям	07	02	0210014	600	31 423 900,00
563	Субсидии автономным учреждениям	07	02	0210014	620	31 423 900,00
564	Иные бюджетные ассигнования	07	02	0210014	800	17 100,00
565	Уплата налогов, сборов и иных платежей	07	02	0210014	850	17 100,00
566	Строительство спортивного зала при школе № 103	07	02	0210017	000	3 621 740,90
567	Капитальные вложения в объекты недвижимого имущества государственной (муниципальной) собственности	07	02	0210017	400	3 621 740,90
568	Бюджетные инвестиции	07	02	0210017	410	3 621 740,90
569	Расходы за счет прочих безвозмездных поступлений общеобразовательных учреждений	07	02	0210018	000	42 770,00
570	Закупка товаров, работ и услуг для государственных (муниципальных) нужд	07	02	0210018	200	42 770,00
571	Иные закупки товаров, работ и услуг для обеспечения государственных (муниципальных) нужд	07	02	0210018	240	42 770,00
572	Расходы на оплату затрат, понесенных в связи с эксплуатацией муниципального имущества образовательных учреждений	07	02	0210020	000	575 042,66
573	Закупка товаров, работ и услуг для государственных (муниципальных) нужд	07	02	0210020	200	575 042,66
574	Иные закупки товаров, работ и услуг для обеспечения государственных (муниципальных) нужд	07	02	0210020	240	575 042,66
575	Предоставление общедоступного и бесплатного начального общего, основного общего, среднего (полного) общего образования по основным общеобразовательным программам	07	02	0210022	000	267 808 072,00
576	Расходы на выплаты персоналу в целях обеспечения выполнения функций государственными (муниципальными) органами, казенными учреждениями, органами управления государственными внебюджетными фондами	07	02	0210022	100	59 826 600,00
577	Расходы на выплаты персоналу казенных учреждений	07	02	0210022	110	59 826 600,00
578	Закупка товаров, работ и услуг для государственных (муниципальных) нужд	07	02	0210022	200	64 468 867,00
579	Иные закупки товаров, работ и услуг для обеспечения государственных (муниципальных) нужд	07	02	0210022	240	64 468 867,00
580	Предоставление субсидий бюджетным, автономным учреждениям и иным некоммерческим организациям	07	02	0210022	600	143 471 105,00
581	Субсидии бюджетным учреждениям	07	02	0210022	610	121 406 305,00
582	Субсидии автономным учреждениям	07	02	0210022	620	22 064 800,00
583	Иные бюджетные ассигнования	07	02	0210022	800	41 500,00
584	Уплата налогов, сборов и иных платежей	07	02	0210022	850	41 500,00
585	Устройство ограждения территорииМКОУ Гимназии №96	07	02	0210024	000	1 832 653,06
586	Закупка товаров, работ и услуг для государственных (муниципальных) нужд	07	02	0210024	200	1 832 653,06
587	Иные закупки товаров, работ и услуг для обеспечения государственных (муниципальных) нужд	07	02	0210024	240	1 832 653,06
588	Обеспечение беспрепятственного доступа инвалидов, маломобильных групп населения к общеобразовательным учреждениям	07	02	0210025	000	1 125 490,00
589	Предоставление субсидий бюджетным, автономным учреждениям и иным некоммерческим организациям	07	02	0210025	600	1 125 490,00
590	Субсидии бюджетным учреждениям	07	02	0210025	610	1 125 490,00
591	Предоставление услуг за рамками основных образовательных программ учреждениями дополнительного образования	07	02	0210029	000	653 375,00
592	Закупка товаров, работ и услуг для государственных (муниципальных) нужд	07	02	0210029	200	653 375,00
593	Иные закупки товаров, работ и услуг для обеспечения государственных (муниципальных) нужд	07	02	0210029	240	653 375,00
594	Расходы на оплату затрат, понесенных в связи с эксплуатацией муниципального имущества учреждений дополнительного образования	07	02	0210030	000	11 753,00
595	Закупка товаров, работ и услуг для государственных (муниципальных) нужд	07	02	0210030	200	11 753,00
596	Иные закупки товаров, работ и услуг для обеспечения государственных (муниципальных) нужд	07	02	0210030	240	11 753,00
597	Расходы на развитие инфраструктуры общеобразовательных учреждений (строительство спортивного зала при школе № 103)	07	02	0217563	000	10 870 100,00
598	Капитальные вложения в объекты недвижимого имущества государственной (муниципальной) собственности	07	02	0217563	400	10 870 100,00
599	Бюджетные инвестиции	07	02	0217563	410	10 870 100,00
600	Финансовое обеспечение государственных гарантий прав граждан на получение общедоступного и бесплатного начального общего, основного общего, среднего общего образования в муниципальных общеобразовательных организациях, обеспечение дополнительного образования детей в муниципальных общеобразовательных организациях	07	02	0217564	000	297 471 900,00
601	Расходы на выплаты персоналу в целях обеспечения выполнения функций государственными (муниципальными) органами, казенными учреждениями, органами управления государственными внебюджетными фондами	07	02	0217564	100	109 957 926,00
602	Расходы на выплаты персоналу казенных учреждений	07	02	0217564	110	109 957 926,00
603	Закупка товаров, работ и услуг для государственных (муниципальных) нужд	07	02	0217564	200	4 566 500,00
604	Иные закупки товаров, работ и услуг для обеспечения государственных (муниципальных) нужд	07	02	0217564	240	4 566 500,00
605	Предоставление субсидий бюджетным, автономным учреждениям и иным некоммерческим организациям	07	02	0217564	600	182 947 474,00
606	Субсидии бюджетным учреждениям	07	02	0217564	610	150 687 111,00
607	Субсидии автономным учреждениям	07	02	0217564	620	32 260 363,00
608	Работа с одаренными детьми	07	02	0217581	000	493 397,80
609	Закупка товаров, работ и услуг для государственных (муниципальных) нужд	07	02	0217581	200	493 397,80
610	Иные закупки товаров, работ и услуг для обеспечения государственных (муниципальных) нужд	07	02	0217581	240	493 397,80
611	Муниципальная программа "Защита населения и территории ЗАТО Железногорск от чрезвычайных ситуаций природного и техногенного характера" на 2014-2016 годы	07	02	0500000	000	1 552 500,00
612	Подпрограмма "Обеспечение первичных мер пожарной безопасности на территории ЗАТО Железногорск"	07	02	0520000	000	1 552 500,00
613	Расходы по проведению противопожарных мероприятий	07	02	0520002	000	1 552 500,00
614	Закупка товаров, работ и услуг для государственных (муниципальных) нужд	07	02	0520002	200	747 500,00
615	Иные закупки товаров, работ и услуг для обеспечения государственных (муниципальных) нужд	07	02	0520002	240	747 500,00
616	Предоставление субсидий бюджетным, автономным учреждениям и иным некоммерческим организациям	07	02	0520002	600	805 000,00
617	Субсидии бюджетным учреждениям	07	02	0520002	610	575 000,00
618	Субсидии автономным учреждениям	07	02	0520002	620	230 000,00
619	Муниципальная программа "Безопасный город" на 2014-2016 годы	07	02	0700000	000	50 000,00
620	Подпрограмма "Комплексные меры противодействия злоупотреблению наркотическими средствами и их незаконному обороту" на 2014-2016 годы	07	02	0720000	000	50 000,00
621	Организация и проведение профилактических мероприятий антинаркотической направленности	07	02	0720003	000	50 000,00
622	Закупка товаров, работ и услуг для государственных (муниципальных) нужд	07	02	0720003	200	50 000,00
623	Иные закупки товаров, работ и услуг для обеспечения государственных (муниципальных) нужд	07	02	0720003	240	50 000,00
624	Муниципальная программа "Развитие культуры ЗАТО Железногорск" на 2014-2016 годы	07	02	0800000	000	86 605 220,00
625	Подпрограмма "Обеспечение условий реализации программы и прочие мероприятия"	07	02	0830000	000	86 605 220,00
626	Предоставление дополнительного образования детей в муниципальных образовательных учреждениях дополнительного образования детей в области культуры, расположенных на территории ЗАТО Железногорск	07	02	0830001	000	86 605 220,00
627	Предоставление субсидий бюджетным, автономным учреждениям и иным некоммерческим организациям	07	02	0830001	600	86 605 220,00
628	Субсидии бюджетным учреждениям	07	02	0830001	610	86 605 220,00
629	Муниципальная программа "Развитие физической культуры и спорта в ЗАТО Железногорск"на 2014-2016 годы	07	02	0900000	000	89 910 831,00
630	Подпрограмма "Предоставление дополнительного образования физкультурно-спортивной направленности"	07	02	0920000	000	89 910 831,00
631	Оказание услуги по предоставлению дополнительного образования физкультурно-спортивной направленности	07	02	0920001	000	87 856 073,00
632	Расходы на выплаты персоналу в целях обеспечения выполнения функций государственными (муниципальными) органами, казенными учреждениями, органами управления государственными внебюджетными фондами	07	02	0920001	100	24 790 476,40
633	Расходы на выплаты персоналу казенных учреждений	07	02	0920001	110	24 790 476,40
634	Закупка товаров, работ и услуг для государственных (муниципальных) нужд	07	02	0920001	200	4 424 989,60
635	Иные закупки товаров, работ и услуг для обеспечения государственных (муниципальных) нужд	07	02	0920001	240	4 424 989,60
636	Предоставление субсидий бюджетным, автономным учреждениям и иным некоммерческим организациям	07	02	0920001	600	58 615 407,00
637	Субсидии бюджетным учреждениям	07	02	0920001	610	20 742 486,00
638	Субсидии автономным учреждениям	07	02	0920001	620	37 872 921,00
639	Иные бюджетные ассигнования	07	02	0920001	800	25 200,00
640	Уплата налогов, сборов и иных платежей	07	02	0920001	850	25 200,00
641	Создание условий для подготовки спортсменов высокого класса	07	02	0920002	000	612 043,00
642	Закупка товаров, работ и услуг для государственных (муниципальных) нужд	07	02	0920002	200	612 043,00
643	Иные закупки товаров, работ и услуг для обеспечения государственных (муниципальных) нужд	07	02	0920002	240	612 043,00
644	Расходы на приобретение автотранспорта для нужд муниципальных учреждений физкультурно-спортивной направленности	07	02	0920003	000	100 000,00
645	Предоставление субсидий бюджетным, автономным учреждениям и иным некоммерческим организациям	07	02	0920003	600	100 000,00
646	Субсидии бюджетным учреждениям	07	02	0920003	610	100 000,00
647	Софинансирование расходов на приобретение спортивного специализированного оборудования, инвентаря, экипировки для занятий физической культурой и спортом лиц с ограниченными возможностями здоровья и инвалидов в муниципальных учреждениях дополнительного образования детей физкультурно-спортивной направленности в 2014 году	07	02	0920004	000	1 215,00
648	Предоставление субсидий бюджетным, автономным учреждениям и иным некоммерческим организациям	07	02	0920004	600	1 215,00
649	Субсидии автономным учреждениям	07	02	0920004	620	1 215,00
650	Расходы за счёт безвозмездных поступлений на приобретение материалов для подготовки спортивного инвентаря	07	02	0920005	000	70 000,00
651	Закупка товаров, работ и услуг для государственных (муниципальных) нужд	07	02	0920005	200	70 000,00
652	Иные закупки товаров, работ и услуг для обеспечения государственных (муниципальных) нужд	07	02	0920005	240	70 000,00
653	Расходы на приобретение спортивного специализированного оборудования, инвентаря, экипировки для занятий физической культурой и спортом лиц с ограниченными возможностями здоровья и инвалидов в муниципальных учреждениях дополнительного образования детей физкультурно-спортивной направленности в 2014 году	07	02	0927436	000	121 500,00
654	Предоставление субсидий бюджетным, автономным учреждениям и иным некоммерческим организациям	07	02	0927436	600	121 500,00
655	Субсидии автономным учреждениям	07	02	0927436	620	121 500,00
656	Приобретение автотранспорта для нужд муниципальных учреждений физкультурно-спортивной направленности	07	02	0927704	000	1 150 000,00
657	Предоставление субсидий бюджетным, автономным учреждениям и иным некоммерческим организациям	07	02	0927704	600	1 150 000,00
658	Субсидии бюджетным учреждениям	07	02	0927704	610	525 000,00
659	Субсидии автономным учреждениям	07	02	0927704	620	625 000,00
660	Молодежная политика и оздоровление детей	07	07	0000000	000	56 306 790,60
661	Муниципальная программа "Развитие образования ЗАТО Железногорск" на 2014-2016 год	07	07	0200000	000	44 280 167,00

662	Подпрограмма "Развитие дошкольного, общего и дополнительного образования детей"	07	07	0210000	000	44 280 167,00
663	Софинансирование расходов на оплату стоимости набора продуктов питания или готовых блюд и их транспортировки в лагерях с дневным пребыванием детей	07	07	0210002	000	4 300,00
664	Закупка товаров, работ и услуг для государственных (муниципальных) нужд	07	07	0210002	200	1 884,00
665	Иные закупки товаров, работ и услуг для обеспечения государственных (муниципальных) нужд	07	07	0210002	240	1 884,00
666	Предоставление субсидий бюджетным, автономным учреждениям и иным некоммерческим организациям	07	07	0210002	600	2 416,00
667	Субсидии бюджетным учреждениям	07	07	0210002	610	2 013,00
668	Субсидии автономным учреждениям	07	07	0210002	620	403,00
669	Софинансирование расходов на организацию отдыха, оздоровления и занятости детей в муниципальных загородных оздоровительных лагерях	07	07	0210005	000	3 823 978,00
670	Предоставление субсидий бюджетным, автономным учреждениям и иным некоммерческим организациям	07	07	0210005	600	3 823 978,00
671	Субсидии автономным учреждениям	07	07	0210005	620	3 823 978,00
672	Софинансирование расходов на финансовую поддержку муниципальных учреждений, иных муниципальных организаций, оказывающих услуги по отдыху, оздоровлению и занятости детей	07	07	0210021	000	188 880,00
673	Предоставление субсидий бюджетным, автономным учреждениям и иным некоммерческим организациям	07	07	0210021	600	188 880,00
674	Субсидии автономным учреждениям	07	07	0210021	620	188 880,00
675	Софинансирование расходов на приобретение и монтаж модульных зданий жилых корпусов в муниципальных учреждениях, иных муниципальных организациях, оказывающих услуги по отдыху, оздоровлению и занятости детей	07	07	0210023	000	1 323 280,00
676	Капитальные вложения в объекты недвижимого имущества государственной (муниципальной) собственности	07	07	0210023	400	1 323 280,00
677	Субсидии на осуществление капитальных вложений бюджетным и автономным учреждениям, государственным (муниципальным) унитарным предприятиям	07	07	0210023	460	1 323 280,00
678	Организация отдыха и оздоровление детей в каникулярное время	07	07	0210053	000	12 259 429,00
679	Расходы на выплаты персоналу в целях обеспечения выполнения функций государственными (муниципальными) органами, казенными учреждениями, органами управления государственными внебюджетными фондами	07	07	0210053	100	22 400,00
680	Расходы на выплаты персоналу казенных учреждений	07	07	0210053	110	22 400,00
681	Закупка товаров, работ и услуг для государственных (муниципальных) нужд	07	07	0210053	200	2 610 045,00
682	Иные закупки товаров, работ и услуг для обеспечения государственных (муниципальных) нужд	07	07	0210053	240	2 610 045,00
683	Предоставление субсидий бюджетным, автономным учреждениям и иным некоммерческим организациям	07	07	0210053	600	9 626 984,00
684	Субсидии бюджетным учреждениям	07	07	0210053	610	966 894,80
685	Субсидии автономным учреждениям	07	07	0210053	620	8 660 089,20
686	Финансовая поддержка муниципальных учреждений, иных муниципальных организаций, оказывающих услуги по отдыху, оздоровлению и занятости детей	07	07	0217441	000	1 888 800,00
687	Предоставление субсидий бюджетным, автономным учреждениям и иным некоммерческим организациям	07	07	0217441	600	1 888 800,00
688	Субсидии автономным учреждениям	07	07	0217441	620	1 888 800,00
689	Приобретение и монтаж модульных зданий жилых корпусов (корпусов для реализации образовательных программ) в муниципальных учреждениях, иных муниципальных организациях, оказывающих услуги по отдыху, оздоровлению и занятости детей	07	07	0217444	000	13 232 800,00
690	Капитальные вложения в объекты недвижимого имущества государственной (муниципальной) собственности	07	07	0217444	400	13 232 800,00
691	Субсидии на осуществление капитальных вложений бюджетным и автономным учреждениям, государственным (муниципальным) унитарным предприятиям	07	07	0217444	460	13 232 800,00
692	Оплата стоимости набора продуктов питания или готовых блюд и их транспортировки в лагерях с дневным пребыванием детей	07	07	0217582	000	4 279 300,00
693	Закупка товаров, работ и услуг для государственных (муниципальных) нужд	07	07	0217582	200	1 864 106,00
694	Иные закупки товаров, работ и услуг для обеспечения государственных (муниципальных) нужд	07	07	0217582	240	1 864 106,00
695	Предоставление субсидий бюджетным, автономным учреждениям и иным некоммерческим организациям	07	07	0217582	600	2 415 194,00
696	Субсидии бюджетным учреждениям	07	07	0217582	610	2 012 314,00
697	Субсидии автономным учреждениям	07	07	0217582	620	402 880,00
698	Организация отдыха, оздоровления и занятости детей в муниципальных загородных оздоровительных лагерях	07	07	0217585	000	7 279 400,00
699	Предоставление субсидий бюджетным, автономным учреждениям и иным некоммерческим организациям	07	07	0217585	600	7 279 400,00
700	Субсидии автономным учреждениям	07	07	0217585	620	7 279 400,00
701	Муниципальная программа "Защита населения и территории ЗАТО Железногорск от чрезвычайных ситуаций природного и техногенного характера" на 2014-2016 годы	07	07	0500000	000	300 000,00
702	Подпрограмма "Обеспечение первичных мер пожарной безопасности на территории ЗАТО Железногорск"	07	07	0520000	000	300 000,00
703	Расходы по проведению противопожарных мероприятий	07	07	0520002	000	300 000,00
704	Закупка товаров, работ и услуг для государственных (муниципальных) нужд	07	07	0520002	200	300 000,00
705	Иные закупки товаров, работ и услуг для обеспечения государственных (муниципальных) нужд	07	07	0520002	240	300 000,00
706	Муниципальная программа "Молодежь ЗАТО Железногорск в XXI веке" на 2014-2016 годы	07	07	1000000	000	11 726 623,60
707	Подпрограмма "Вовлечение молодежи ЗАТО Железногорск в социальную практику"	07	07	1010000	000	11 625 623,60
708	Создание условий для трудовой занятости несовершеннолетних граждан ЗАТО Железногорск, организация работы муниципальных трудовых отрядов и профориентации молодежи	07	07	1010001	000	3 500 000,00
709	Расходы на выплаты персоналу в целях обеспечения выполнения функций государственными (муниципальными) органами, казенными учреждениями, органами управления государственными внебюджетными фондами	07	07	1010001	100	1 834 545,00
710	Расходы на выплаты персоналу казенных учреждений	07	07	1010001	110	1 834 545,00
711	Предоставление субсидий бюджетным, автономным учреждениям и иным некоммерческим организациям	07	07	1010001	600	1 665 455,00
712	Субсидии бюджетным учреждениям	07	07	1010001	610	1 433 100,00
713	Субсидии автономным учреждениям	07	07	1010001	620	232 355,00
714	Предоставление грантов в форме субсидий некоммерческим организациям, не являющимся казенными учреждениями, бюджетным и автономным учреждениям, включая учреждения, в отношении которых Администрация ЗАТО г.Железногрорск не осуществляет функции и полномочия учредителя, на реализацию социально значимых проектов	07	07	1010002	000	950 000,00
715	Предоставление субсидий бюджетным, автономным учреждениям и иным некоммерческим организациям	07	07	1010002	600	950 000,00
716	Субсидии бюджетным учреждениям	07	07	1010002	610	100 000,00
717	Субсидии автономным учреждениям	07	07	1010002	620	25 000,00
718	Субсидии некоммерческим организациям (за исключением государственных (муниципальных) учреждений)	07	07	1010002	630	825 000,00
719	Присуждение и организация выплаты Городской молодежной премии за достижения в области социально-экономического развития ЗАТО Железногорск	07	07	1010003	000	101 000,00
720	Закупка товаров, работ и услуг для государственных (муниципальных) нужд	07	07	1010003	200	1 000,00
721	Иные закупки товаров, работ и услуг для обеспечения государственных (муниципальных) нужд	07	07	1010003	240	1 000,00
722	Социальное обеспечение и иные выплаты населению	07	07	1010003	300	100 000,00
723	Премии и гранты	07	07	1010003	350	100 000,00
724	Организация и проведение массовых молодежных мероприятий, обеспечение участия молодежи ЗАТО Железногорск в краевых проектах, конкурсных мероприятиях	07	07	1010004	000	230 000,00
725	Закупка товаров, работ и услуг для государственных (муниципальных) нужд	07	07	1010004	200	80 000,00
726	Иные закупки товаров, работ и услуг для обеспечения государственных (муниципальных) нужд	07	07	1010004	240	80 000,00
727	Предоставление субсидий бюджетным, автономным учреждениям и иным некоммерческим организациям	07	07	1010004	600	150 000,00
728	Субсидии бюджетным учреждениям	07	07	1010004	610	150 000,00
729	Организация деятельности молодежного медиа-центра	07	07	1010005	000	15 000,00
730	Закупка товаров, работ и услуг для государственных (муниципальных) нужд	07	07	1010005	200	15 000,00
731	Иные закупки товаров, работ и услуг для обеспечения государственных (муниципальных) нужд	07	07	1010005	240	15 000,00
732	Организация деятельности молодежного клуба робототехники	07	07	1010006	000	95 008,20
733	Закупка товаров, работ и услуг для государственных (муниципальных) нужд	07	07	1010006	200	95 008,20
734	Иные закупки товаров, работ и услуг для обеспечения государственных (муниципальных) нужд	07	07	1010006	240	95 008,20
735	Организация и осуществление мероприятий по работе с молодежью	07	07	1010007	000	4 979 885,40
736	Расходы на выплаты персоналу в целях обеспечения выполнения функций государственными (муниципальными) органами, казенными учреждениями, органами управления государственными внебюджетными фондами	07	07	1010007	100	3 616 285,00
737	Расходы на выплаты персоналу казенных учреждений	07	07	1010007	110	3 616 285,00
738	Закупка товаров, работ и услуг для государственных (муниципальных) нужд	07	07	1010007	200	1 324 900,40
739	Иные закупки товаров, работ и услуг для обеспечения государственных (муниципальных) нужд	07	07	1010007	240	1 324 900,40
740	Иные бюджетные ассигнования	07	07	1010007	800	38 700,00
741	Уплата налогов, сборов и иных платежей	07	07	1010007	850	38 700,00
742	Софинансирование субсидии на поддержку деятельности муниципальных молодежных центров	07	07	1010008	000	150 430,00
743	Расходы на выплаты персоналу в целях обеспечения выполнения функций государственными (муниципальными) органами, казенными учреждениями, органами управления государственными внебюджетными фондами	07	07	1010008	100	150 430,00
744	Расходы на выплаты персоналу казенных учреждений	07	07	1010008	110	150 430,00
745	Предоставление грантов в форме субсидий физическим лицам в возрасте от 14 до 30 лет на реализацию молодежных социальных проектов на конкурсной основе	07	07	1010009	000	100 000,00
746	Иные бюджетные ассигнования	07	07	1010009	800	100 000,00
747	Субсидии юридическим лицам (кроме некоммерческих организаций), индивидуальным предпринимателям, физическим лицам	07	07	1010009	810	100 000,00
748	Поддержка деятельности муниципальных молодежных центров	07	07	1017456	000	1 504 300,00
749	Закупка товаров, работ и услуг для государственных (муниципальных) нужд	07	07	1017456	200	1 404 300,00
750	Иные закупки товаров, работ и услуг для обеспечения государственных (муниципальных) нужд	07	07	1017456	240	1 404 300,00
751	Иные бюджетные ассигнования	07	07	1017456	800	100 000,00
752	Субсидии юридическим лицам (кроме некоммерческих организаций), индивидуальным предпринимателям, физическим лицам	07	07	1017456	810	100 000,00
753	Подпрограмма "Патриотическое воспитание молодежи ЗАТО Железногорск"	07	07	1020000	000	101 000,00
754	Софинансирование расходов на развитие системы патриотического воспитания в рамках деятельности муниципальных молодежных центров	07	07	1020003	000	1 000,00
755	Закупка товаров, работ и услуг для государственных (муниципальных) нужд	07	07	1020003	200	1 000,00
756	Иные закупки товаров, работ и услуг для обеспечения государственных (муниципальных) нужд	07	07	1020003	240	1 000,00
757	Расходы на развитие системы патриотического воспитания в рамках деятельности муниципальных молодежных центров	07	07	1027454	000	100 000,00
758	Закупка товаров, работ и услуг для государственных (муниципальных) нужд	07	07	1027454	200	100 000,00
759	Иные закупки товаров, работ и услуг для обеспечения государственных (муниципальных) нужд	07	07	1027454	240	100 000,00
760	Другие вопросы в области образования	07	09	0000000	000	63 641 500,00
761	Муниципальная программа "Развитие образования ЗАТО Железногорск" на 2014-2016 год	07	09	0200000	000	63 526 500,00
762	Подпрограмма "Развитие дошкольного, общего и дополнительного образования детей"	07	09	0210000	000	63 526 500,00
763	Выявление одаренных детей, развитие их творческих способностей в научно-исследовательской, художественно-эстетической, спортивно-технической и спортивно-туристской деятельности	07	09	0210011	000	255 000,00
764	Расходы на выплаты персоналу в целях обеспечения выполнения функций государственными (муниципальными) органами, казенными учреждениями, органами управления государственными внебюджетными фондами	07	09	0210011	100	255 000,00
765	Расходы на выплаты персоналу казенных учреждений	07	09	0210011	110	255 000,00
766	Обеспечение возможности участия одаренных детей в краевых массовых мероприятиях, имеющих школьный, муниципальный и краевой уровень организации	07	09	0210012	000	736 000,00
767	Закупка товаров, работ и услуг для государственных (муниципальных) нужд	07	09	0210012	200	695 605,00
768	Иные закупки товаров, работ и услуг для обеспечения государственных (муниципальных) нужд	07	09	0210012	240	695 605,00
769	Предоставление субсидий бюджетным, автономным учреждениям и иным некоммерческим организациям	07	09	0210012	600	40 395,00
770	Субсидии бюджетным учреждениям	07	09	0210012	610	9 975,00
771	Субсидии автономным учреждениям	07	09	0210012	620	30 420,00
772	Модернизация материально-технической базы образовательных организаций, работающих с одаренными детьми	07	09	0210013	000	60 000,00
773	Закупка товаров, работ и услуг для государственных (муниципальных) нужд	07	09	0210013	200	60 000,00
774	Иные закупки товаров, работ и услуг для обеспечения государственных (муниципальных) нужд	07	09	0210013	240	60 000,00
775	Выполнение функций муниципальными казенными учреждениями	07	09	0210015	000	62 475 500,00
776	Расходы на выплаты персоналу в целях обеспечения выполнения функций государственными (муниципальными) органами, казенными учреждениями, органами управления государственными внебюджетными фондами	07	09	0210015	100	45 420 364,10
777	Расходы на выплаты персоналу казенных учреждений	07	09	0210015	110	45 420 364,10
778	Закупка товаров, работ и услуг для государственных (муниципальных) нужд	07	09	0210015	200	17 048 835,90
779	Иные закупки товаров, работ и услуг для обеспечения государственных (муниципальных) нужд	07	09	0210015	240	17 048 835,90
780	Иные бюджетные ассигнования	07	09	0210015	800	6 300,00
781	Уплата налогов, сборов и иных платежей	07	09	0210015	850	6 300,00
782	Муниципальная программа "Безопасный город" на 2014-2016 годы	07	09	0700000	000	115 000,00
783	Подпрограмма "Комплексные меры противодействия злоупотреблению наркотическими средствами и их незаконному обороту" на 2014-2016 годы	07	09	0720000	000	115 000,00
784	Формирование у населения ЗАТО Железногорск негативного отношения к незаконному потреблению наркотических средств и психотропных веществ	07	09	0720001	000	10 000,00
785	Расходы на выплаты персоналу в целях обеспечения выполнения функций государственными (муниципальными) органами, казенными учреждениями, органами управления государственными внебюджетными фондами	07	09	0720001	100	10 000,00
786	Расходы на выплаты персоналу казенных учреждений	07	09	0720001	110	10 000,00
787	Повышение уровня компетентности и квалификации специалистов, работающих с детьми, несовершеннолетними и молодежью и осуществляющих деятельность по профилактике наркомании	07	09	0720002	000	10 000,00
788	Расходы на выплаты персоналу в целях обеспечения выполнения функций государственными (муниципальными) органами, казенными учреждениями, органами управления государственными внебюджетными фондами	07	09	0720002	100	10 000,00
789	Расходы на выплаты персоналу казенных учреждений	07	09	0720002	110	10 000,00
790	Организация и проведение профилактических мероприятий антинаркотической направленности	07	09	0720003	000	95 000,00
791	Расходы на выплаты персоналу в целях обеспечения выполнения функций государственными (муниципальными) органами, казенными учреждениями, органами управления государственными внебюджетными фондами	07	09	0720003	100	75 000,00
792	Расходы на выплаты персоналу казенных учреждений	07	09	0720003	110	75 000,00
793	Закупка товаров, работ и услуг для государственных (муниципальных) нужд	07	09	0720003	200	20 000,00
794	Иные закупки товаров, работ и услуг для обеспечения государственных (муниципальных) нужд	07	09	0720003	240	20 000,00
795	КУЛЬТУРА, КИНЕМАТОГРАФИЯ	08	00	0000000	000	256 260 336,00
796	Культура	08	01	0000000	000	251 090 336,00
797	Муниципальная программа "Развитие системы социальной поддержки населения ЗАТО Железногорск" на 2014-2016 годы	08	01	0300000	000	700 000,00
798	Подпрограмма "Сохранение качества жизни отдельных категорий граждан, в т.ч. инвалидов, степени их социальной защищенности"	08	01	0310000	000	700 000,00
799	Софинансирование расходов на обеспечение беспрепятственного доступа к муниципальным учреждениям социальной инфраструктуры (устройство внешних пандусов, входных дверей, установка подъемного устройства, замена лифтов, в том числе проведение необходимых согласований, зон оказания услуг, санитарно-гигиенических помещений, прилегающих территорий, оснащение системами с дублирующими световыми устройствами, информационными табло с тактильной пространственно-рельефной информацией и другое)	08	01	0310043	000	140 000,00
800	Предоставление субсидий бюджетным, автономным учреждениям и иным некоммерческим организациям	08	01	0310043	600	140 000,00
801	Субсидии бюджетным учреждениям	08	01	0310043	610	140 000,00
802	Обеспечение беспрепятственного доступа к муниципальным учреждениям социальной инфраструктуры (устройство внешних пандусов, входных дверей, установка подъемного устройства, замена лифтов, в том числе проведение необходимых согласований, зон оказания услуг, санитарно-гигиенических помещений, прилегающих территорий, оснащение системами с дублирующими световыми устройствами, информационными табло с тактильной пространственно-рельефной информацией и другое)	08	01	0311095	000	210 000,00
803	Предоставление субсидий бюджетным, автономным учреждениям и иным некоммерческим организациям	08	01	0311095	600	210 000,00
804	Субсидии бюджетным учреждениям	08	01	0311095	610	210 000,00
805	Расходы на обеспечение беспрепятственного доступа к муниципальным учреждениям социальной инфраструктуры (устройство внешних пандусов, входных дверей, установка подъемного устройства, замена лифтов, в том числе проведение необходимых согласований, зон оказания услуг, санитарно-гигиенических помещений, прилегающих территорий, оснащение системами с дублирующими световыми устройствами, информационными табло с тактильной пространственно-рельефной информацией и другое)	08	01	0315027	000	350 000,00
806	Предоставление субсидий бюджетным, автономным учреждениям и иным некоммерческим организациям	08	01	0315027	600	350 000,00
807	Субсидии бюджетным учреждениям	08	01	0315027	610	350 000,00
808	Муниципальная программа "Развитие культуры ЗАТО Железногорск" на 2014-2016 годы	08	01	0800000	000	250 390 336,00
809	Подпрограмма "Культурное наследие"	08	01	0810000	000	67 456 743,00
810	Библиотечное обслуживание населения и обеспечение сохранности библиотечного фонда	08	01	0810001	000	49 040 220,00
811	Предоставление субсидий бюджетным, автономным учреждениям и иным некоммерческим организациям	08	01	0810001	600	49 040 220,00
812	Субсидии бюджетным учреждениям	08	01	0810001	610	49 040 220,00
813	Предоставление доступа к музейным коллекциям (фондам)	08	01	0810002	000	18 223 623,00
814	Предоставление субсидий бюджетным, автономным учреждениям и иным некоммерческим организациям	08	01	0810002	600	18 223 623,00
815	Субсидии бюджетным учреждениям	08	01	0810002	610	18 223 623,00
816	Софинансирование расходов на оснащение муниципальных музеев и библиотек Красноярского края программным обеспечением, в том числе для ведения электронного каталога	08	01	0810003	000	20 000,00
817	Предоставление субсидий бюджетным, автономным учреждениям и иным некоммерческим организациям	08	01	0810003	600	20 000,00
818	Субсидии бюджетным учреждениям	08	01	0810003	610	20 000,00
819	Софинансирование расходов на комплектование книжных фондов библиотек муниципальных образований Красноярского края	08	01	0810004	000	19 500,00
820	Предоставление субсидий бюджетным, автономным учреждениям и иным некоммерческим организациям	08	01	0810004	600	19 500,00
821	Субсидии бюджетным учреждениям	08	01	0810004	610	19 500,00
822	Оснащение муниципальных музеев и библиотек Красноярского края программным обеспечением, в том числе для ведения электронного каталога	08	01	0817485	000	80 000,00
823	Предоставление субсидий бюджетным, автономным учреждениям и иным некоммерческим организациям	08	01	0817485	600	80 000,00
824	Субсидии бюджетным учреждениям	08	01	0817485	610	80 000,00
825	Комплектование книжных фондов библиотек муниципальных образований Красноярского края	08	01	0817488	000	73 400,00
826	Предоставление субсидий бюджетным, автономным учреждениям и иным некоммерческим организациям	08	01	0817488	600	73 400,00
827	Субсидии бюджетным учреждениям	08	01	0817488	610	73 400,00
828	Подпрограмма "Досуг, искусство и народное творчество"	08	01	0820000	000	176 327 089,00
829	Организация и проведение общегородских и массовых мероприятий в сфере культуры (в том числе городских праздников, народных гуляний, мероприятий, посвященных красным датам календаря, юбилейных городских событий)	08	01	0820001	000	35 563 293,00
830	Предоставление субсидий бюджетным, автономным учреждениям и иным некоммерческим организациям	08	01	0820001	600	35 563 293,00
831	Субсидии бюджетным учреждениям	08	01	0820001	610	35 563 293,00
832	Организация мероприятий исполнительского характера (в том числе концертных программ, бенефисов, творческих вечеров, спектаклей)	08	01	0820002	000	36 409 031,00
833	Предоставление субсидий бюджетным, автономным учреждениям и иным некоммерческим организациям	08	01	0820002	600	36 409 031,00
834	Субсидии бюджетным учреждениям	08	01	0820002	610	36 409 031,00
835	Организация культурно-досуговых мероприятий на базе парка культуры и отдыха	08	01	0820003	000	26 554 805,00
836	Предоставление субсидий бюджетным, автономным учреждениям и иным некоммерческим организациям	08	01	0820003	600	26 554 805,00
837	Субсидии автономным учреждениям	08	01	0820003	620	26 554 805,00
838	Демонстрация коллекций домашних идиких животных, птиц и прочих видов фауны.	08	01	0820004	000	12 496 379,00
839	Предоставление субсидий бюджетным, автономным учреждениям и иным некоммерческим организациям	08	01	0820004	600	12 496 379,00
840	Субсидии автономным учреждениям	08	01	0820004	620	12 496 379,00
841	Приобщение населения к культурным ценностям посредством театрального искусства (театрально-зрелищное обслуживание)	08	01	0820005	000	56 566 328,00
842	Предоставление субсидий бюджетным, автономным учреждениям и иным некоммерческим организациям	08	01	0820005	600	56 566 328,00
843	Субсидии бюджетным учреждениям	08	01	0820005	610	56 566 328,00
844	Обеспечение развития творческого потенциала населения (организация работы клубных формирований)	08	01	0820006	000	7 492 753,00
845	Предоставление субсидий бюджетным, автономным учреждениям и иным некоммерческим организациям	08	01	0820006	600	7 492 753,00
846	Субсидии бюджетным учреждениям	08	01	0820006	610	7 492 753,00
847	Софинансирование мероприятий по краевым программам в рамках подпрограммы "Досуг, искусство и народное творчество"	08	01	0820007	000	726 500,00
848	Закупка товаров, работ и услуг для государственных (муниципальных) нужд	08	01	0820007	200	726 500,00
849	Иные закупки товаров, работ и услуг для обеспечения государственных (муниципальных) нужд	08	01	0820007	240	726 500,00
850	Капитальный ремонт здания клуба "Старт"	08	01	0820010	000	250 000,00
851	Закупка товаров, работ и услуг для государственных (муниципальных) нужд	08	01	0820010	200	250 000,00
852	Иные закупки товаров, работ и услуг для обеспечения государственных (муниципальных) нужд	08	01	0820010	240	250 000,00
853	Софинансирование расходов на поддержку социокультурных проектов муниципальных учреждений культуры и образовательных учреждений в области культуры	08	01	0820011	000	68 000,00
854	Предоставление субсидий бюджетным, автономным учреждениям и иным некоммерческим организациям	08	01	0820011	600	68 000,00
855	Субсидии бюджетным учреждениям	08	01	0820011	610	68 000,00
856	Поддержка социокультурных проектов муниципальных учреждений культуры и образовательных учреждений в области культуры	08	01	0827481	000	200 000,00
857	Предоставление субсидий бюджетным, автономным учреждениям и иным некоммерческим организациям	08	01	0827481	600	200 000,00
858	Субсидии бюджетным учреждениям	08	01	0827481	610	200 000,00
859	Подпрограмма "Обеспечение условий реализации программы и прочие мероприятия"	08	01	0830000	000	6 606 504,00
860	Обеспечение реализации муниципальной программы	08	01	0830002	000	6 606 504,00
861	Расходы на выплаты персоналу в целях обеспечения выполнения функций государственными (муниципальными) органами, казенными учреждениями, органами управления государственными внебюджетными фондами	08	01	0830002	100	5 558 252,00

862	Расходы на выплаты персоналу казенных учреждений	08	01	0830002	110	5 558 252,00
863	Закупка товаров, работ и услуг для государственных (муниципальных) нужд	08	01	0830002	200	1 048 252,00
864	Иные закупки товаров, работ и услуг для обеспечения государственных (муниципальных) нужд	08	01	0830002	240	1 048 252,00
865	Другие вопросы в области культуры, кинематографии	08	04	0000000	000	5 170 000,00
866	Муниципальная программа "Безопасный город" на 2014-2016 годы	08	04	0700000	000	170 000,00
867	Подпрограмма "Комплексные меры противодействия злоупотреблению наркотическими средствами и их незаконному обороту" на 2014-2016 годы	08	04	0720000	000	170 000,00
868	Организация и проведение профилактических мероприятий антинаркотической направленности	08	04	0720003	000	30 000,00
869	Предоставление субсидий бюджетным, автономным учреждениям и иным некоммерческим организациям	08	04	0720003	600	30 000,00
870	Субсидии бюджетным учреждениям	08	04	0720003	610	30 000,00
871	Создание условий для вовлечения граждан в антинаркотическую деятельность	08	04	0720004	000	140 000,00
872	Предоставление субсидий бюджетным, автономным учреждениям и иным некоммерческим организациям	08	04	0720004	600	140 000,00
873	Субсидии бюджетным учреждениям	08	04	0720004	610	140 000,00
874	Муниципальная программа "Развитие культуры ЗАТО Железногорск" на 2014-2016 годы	08	04	0800000	000	5 000 000,00
875	Подпрограмма "Досуг, искусство и народное творчество"	08	04	0820000	000	5 000 000,00
876	Проведение городских праздничных мероприятий, фестивалей-конкурсов, мероприятий к памятным датам, Всероссийских праздников, празднования дня основания города	08	04	0820008	000	5 000 000,00
877	Предоставление субсидий бюджетным, автономным учреждениям и иным некоммерческим организациям	08	04	0820008	600	5 000 000,00
878	Субсидии бюджетным учреждениям	08	04	0820008	610	3 735 650,00
879	Субсидии автономным учреждениям	08	04	0820008	620	1 264 350,00
880	СОЦИАЛЬНАЯ ПОЛИТИКА	10	00	0000000	000	702 247 926,23
881	Пенсионное обеспечение	10	01	0000000	000	3 131 680,00
882	Муниципальная программа "Развитие системы социальной поддержки населения ЗАТО Железногорск" на 2014-2016 годы	10	01	0300000	000	3 131 680,00
883	Подпрограмма "Сохранение качества жизни отдельных категорий граждан, в т.ч. инвалидов, степени их социальной защищенности"	10	01	0310000	000	3 124 080,00
884	Ежемесячная выплата пенсии за выслугу лет гражданам, замещавшим должности муниципальной службы ЗАТО Железногорск	10	01	0310039	000	3 124 080,00
885	Социальное обеспечение и иные выплаты населению	10	01	0310039	300	3 124 080,00
886	Публичные нормативные социальные выплаты гражданам	10	01	0310039	310	3 124 080,00
887	Подпрограмма "Социальная поддержка семей, имеющих детей"	10	01	0320000	000	7 600,00
888	Предоставление, доставка и пересылка ежемесячной доплаты к пенсии по случаю потери кормильца на детей погибших (умерших) военнослужащих, сотрудников органов внутренних дел (в соответствии с Законом края от 9 декабря 2010 года № 11-5393 "О социальной поддержке семей, имеющих детей, в Красноярском крае")	10	01	0320277	000	7 600,00
889	Социальное обеспечение и иные выплаты населению	10	01	0320277	300	7 600,00
890	Публичные нормативные социальные выплаты гражданам	10	01	0320277	310	7 600,00
891	Социальное обслуживание населения	10	02	0000000	000	36 222 157,00
892	Муниципальная программа "Развитие системы социальной поддержки населения ЗАТО Железногорск" на 2014-2016 годы	10	02	0300000	000	36 222 157,00
893	Подпрограмма "Повышение качества и доступности социальных услуг населению"	10	02	0340000	000	36 222 157,00
894	Социальное обслуживание граждан пожилого возраста и инвалидов, нуждающихся в постоянной и временной посторонней помощи и в связи с частичной или полной утратой возможности самостоятельно удовлетворять свои жизненные потребности, а также отдельных категорий граждан, оказавшихся в трудной жизненной ситуации в формах: а) социального обслуживания на дому; б) срочного социального обслуживания; в) социально-консультативной помощи; г) социально-реабилитационных услуг	10	02	0340002	000	2 992 453,00
895	Предоставление субсидий бюджетным, автономным учреждениям и иным некоммерческим организациям	10	02	0340002	600	2 992 453,00
896	Субсидии бюджетным учреждениям	10	02	0340002	610	2 992 453,00
897	Расходы на реализацию мероприятий проекта "Творческая мастерская"	10	02	0340003	000	451 304,00
898	Закупка товаров, работ и услуг для государственных (муниципальных) нужд	10	02	0340003	200	451 304,00
899	Иные закупки товаров, работ и услуг для обеспечения государственных (муниципальных) нужд	10	02	0340003	240	451 304,00
900	Реализация полномочий по содержанию учреждений социального обслуживания населения по Закону края от 10 декабря 2004 года № 12-2705 "О социальном обслуживании населения"	10	02	0340151	000	32 778 400,00
901	Расходы на выплаты персоналу в целях обеспечения выполнения функций государственными (муниципальными) органами, казенными учреждениями, органами управления государственными внебюджетными фондами	10	02	0340151	100	6 987 987,00
902	Расходы на выплаты персоналу казенных учреждений	10	02	0340151	110	6 987 987,00
903	Закупка товаров, работ и услуг для государственных (муниципальных) нужд	10	02	0340151	200	1 162 307,83
904	Иные закупки товаров, работ и услуг для обеспечения государственных (муниципальных) нужд	10	02	0340151	240	1 162 307,83
905	Предоставление субсидий бюджетным, автономным учреждениям и иным некоммерческим организациям	10	02	0340151	600	24 578 493,00
906	Субсидии бюджетным учреждениям	10	02	0340151	610	24 578 493,00
907	Иные бюджетные ассигнования	10	02	0340151	800	49 612,17
908	Исполнение судебных актов	10	02	0340151	830	4 000,00
909	Уплата налогов, сборов и иных платежей	10	02	0340151	850	45 612,17
910	Социальное обеспечение населения	10	03	0000000	000	607 162 589,23
911	Муниципальная программа "Развитие образования ЗАТО Железногорск" на 2014-2016 год	10	03	0200000	000	2 692 500,00
912	Подпрограмма "Развитие дошкольного, общего и дополнительного образования детей"	10	03	0210000	000	2 692 500,00
913	Обеспечение питанием детей, обучающихся в муниципальных и негосударственных образовательных организациях, реализующих основные общеобразовательные программы, без взимания платы	10	03	0217566	000	2 692 500,00
914	Закупка товаров, работ и услуг для государственных (муниципальных) нужд	10	03	0217566	200	1 350 224,00
915	Иные закупки товаров, работ и услуг для обеспечения государственных (муниципальных) нужд	10	03	0217566	240	1 350 224,00
916	Предоставление субсидий бюджетным, автономным учреждениям и иным некоммерческим организациям	10	03	0217566	600	1 342 276,00
917	Субсидии бюджетным учреждениям	10	03	0217566	610	1 232 776,00
918	Субсидии автономным учреждениям	10	03	0217566	620	109 500,00
919	Муниципальная программа "Развитие системы социальной поддержки населения ЗАТО Железногорск" на 2014-2016 годы	10	03	0300000	000	554 837 609,23
920	Подпрограмма "Сохранение качества жизни отдельных категорий граждан, в т.ч. инвалидов, степени их социальной защищенности"	10	03	0310000	000	103 145 426,93
921	Возмещение ФГБУЗ КБ № 51 ФМБА России расходов за стационарное обслуживание граждан, находящихся в трудной жизненной ситуации	10	03	0310015	000	646 420,00
922	Социальное обеспечение и иные выплаты населению	10	03	0310015	300	646 420,00
923	Социальные выплаты гражданам, кроме публичных нормативных социальных выплат	10	03	0310015	320	646 420,00
924	Оказание адресной социальной помощи отдельным категориям граждан	10	03	0310016	000	3 585 000,00
925	Социальное обеспечение и иные выплаты населению	10	03	0310016	300	3 585 000,00
926	Социальные выплаты гражданам, кроме публичных нормативных социальных выплат	10	03	0310016	320	3 585 000,00
927	Адресная социальная помощь работникам муниципальных организаций на приобретение путевок (курсовок) на санаторно-курортное лечение	10	03	0310017	000	2 700 000,00
928	Социальное обеспечение и иные выплаты населению	10	03	0310017	300	2 700 000,00
929	Публичные нормативные социальные выплаты гражданам	10	03	0310017	310	2 700 000,00
930	Денежная выплата работникам муниципальных организаций на возмещение расходов по зубопротезированию	10	03	0310018	000	850 000,00
931	Социальное обеспечение и иные выплаты населению	10	03	0310018	300	850 000,00
932	Публичные нормативные социальные выплаты гражданам	10	03	0310018	310	850 000,00
933	Единовременная адресная материальная помощь работникам муниципальных организаций	10	03	0310019	000	450 000,00
934	Социальное обеспечение и иные выплаты населению	10	03	0310019	300	450 000,00
935	Публичные нормативные социальные выплаты гражданам	10	03	0310019	310	450 000,00
936	Возмещение затрат специализированным организациям, оказывающим транспортные услуги пассажирских и грузовых перевозок	10	03	0310020	000	158 250,00
937	Предоставление субсидий бюджетным, автономным учреждениям и иным некоммерческим организациям	10	03	0310020	600	158 250,00
938	Субсидии бюджетным учреждениям	10	03	0310020	610	158 250,00
939	Возмещение затрат специализированным организациям, оказывающим транспортные услуги по доставке детей - инвалидов к месту учебы	10	03	0310021	000	456 000,00
940	Социальное обеспечение и иные выплаты населению	10	03	0310021	300	456 000,00
941	Социальные выплаты гражданам, кроме публичных нормативных социальных выплат	10	03	0310021	320	456 000,00
942	Возмещение затрат за приобретение путевок на санаторно-курортное лечение отдельных категорий граждан	10	03	0310023	000	2 364 691,00
943	Социальное обеспечение и иные выплаты населению	10	03	0310023	300	2 364 691,00
944	Социальные выплаты гражданам, кроме публичных нормативных социальных выплат	10	03	0310023	320	2 364 691,00
945	Возмещение затрат предприятиям, организациям за амбулаторное оздоровление в санаториях-профилакториях отдельных категорий граждан	10	03	0310024	000	72 899,00
946	Социальное обеспечение и иные выплаты населению	10	03	0310024	300	72 899,00
947	Социальные выплаты гражданам, кроме публичных нормативных социальных выплат	10	03	0310024	320	72 899,00
948	Возмещение затрат транспортным организациям, индивидуальным предпринимателям, оказывающим транспортные услуги, за перевозки пассажирским автотранспортным средством (легковым автомобилем, автобусом) по Красноярскому краю членов ГСВВиТ и членов м/о ООО "Союз пенсионеров России" ЗАТО Железногорск	10	03	0310025	000	63 300,00
949	Социальное обеспечение и иные выплаты населению	10	03	0310025	300	63 300,00
950	Социальные выплаты гражданам, кроме публичных нормативных социальных выплат	10	03	0310025	320	63 300,00
951	Единовременная денежная выплата активистам ветеранского движения города	10	03	0310026	000	330 000,00
952	Социальное обеспечение и иные выплаты населению	10	03	0310026	300	330 000,00
953	Социальные выплаты гражданам, кроме публичных нормативных социальных выплат	10	03	0310026	320	330 000,00
954	Обучение граждан пожилого возраста основам компьютерной грамотности	10	03	0310027	000	192 640,00
955	Расходы на выплаты персоналу в целях обеспечения выполнения функций государственными (муниципальными) органами, казенными учреждениями, органами управления государственными внебюджетными фондами	10	03	0310027	100	192 640,00
956	Расходы на выплаты персоналу казенных учреждений	10	03	0310027	110	192 640,00
957	Возмещение затрат за оздоровление граждан, достигших пенсионного возраста	10	03	0310029	000	138 000,00
958	Социальное обеспечение и иные выплаты населению	10	03	0310029	300	138 000,00
959	Социальные выплаты гражданам, кроме публичных нормативных социальных выплат	10	03	0310029	320	138 000,00
960	Возмещение расходов на реставрацию памятников и могил ветеранов боевых действий, захороненных на кладбищах ЗАТО Железногорск	10	03	0310032	000	84 300,00
961	Социальное обеспечение и иные выплаты населению	10	03	0310032	300	84 300,00
962	Социальные выплаты гражданам, кроме публичных нормативных социальных выплат	10	03	0310032	320	84 300,00
963	Единовременное материальное вознаграждение при присвоении звания "Почетный гражданин ЗАТО Железногорск Красноярского края"	10	03	0310033	000	8 000,00
964	Социальное обеспечение и иные выплаты населению	10	03	0310033	300	8 000,00
965	Публичные нормативные социальные выплаты гражданам	10	03	0310033	310	8 000,00
966	Ежемесячное материальное вознаграждение Почетному гражданину ЗАТО Железногорск при достижении пенсионного возраста	10	03	0310034	000	284 900,00
967	Социальное обеспечение и иные выплаты населению	10	03	0310034	300	284 900,00
968	Публичные нормативные социальные выплаты гражданам	10	03	0310034	310	284 900,00
969	Денежная выплата Почетному гражданину ЗАТО Железногорск на возмещение стоимости санаторно-курортного лечения	10	03	0310035	000	300 000,00
970	Социальное обеспечение и иные выплаты населению	10	03	0310035	300	300 000,00
971	Публичные нормативные социальные выплаты гражданам	10	03	0310035	310	300 000,00
972	Ежемесячная денежная компенсация Почетному гражданину ЗАТО Железногорск за пользование услугами местной телефонной сети	10	03	0310036	000	28 620,00
973	Социальное обеспечение и иные выплаты населению	10	03	0310036	300	28 620,00
974	Публичные нормативные социальные выплаты гражданам	10	03	0310036	310	28 620,00
975	Поздравление Почетного гражданина ЗАТО Железногорск в связи с юбилейной датой рождения (70, 75, 80, 85, 90, 95, 100 лет и более)	10	03	0310037	000	3 000,00
976	Закупка товаров, работ и услуг для государственных (муниципальных) нужд	10	03	0310037	200	3 000,00
977	Иные закупки товаров, работ и услуг для обеспечения государственных (муниципальных) нужд	10	03	0310037	240	3 000,00
978	Возмещение затрат за организацию и проведение похорон Почетного гражданина ЗАТО Железногорск	10	03	0310038	000	300 000,00
979	Социальное обеспечение и иные выплаты населению	10	03	0310038	300	300 000,00
980	Социальные выплаты гражданам, кроме публичных нормативных социальных выплат	10	03	0310038	320	300 000,00
981	Денежная выплата ежемесячного общего объема содержания с иждивением гражданам, заключившим с Администрацией ЗАТО г.Железногорск договоры пожизненного содержания с иждивением в обмен на передачу жилого помещения в муниципальную собственность	10	03	0310040	000	913 800,00
982	Социальное обеспечение и иные выплаты населению	10	03	0310040	300	913 800,00
983	Публичные нормативные социальные выплаты гражданам	10	03	0310040	310	913 800,00
984	Возмещение затрат специализированной службе по вопросам похоронного дела за ритуальные услуги по захоронению граждан, заключивших с Администрацией ЗАТО г.Железногорск договоры пожизненного содержания с иждивением в обмен на передачу жилого помещения в муниципальную собственность	10	03	0310042	000	30 000,00
985	Социальное обеспечение и иные выплаты населению	10	03	0310042	300	30 000,00
986	Социальные выплаты гражданам, кроме публичных нормативных социальных выплат	10	03	0310042	320	30 000,00
987	Предоставление, доставка и пересылка ежемесячной денежной выплаты реабилитированным лицам и лицам,признанным пострадавшими от политических репрессий (в соответствии с Законом края от 10 декабря 2004 года № 12-2711 "О мерах социальной поддержки реабилитированных лиц и лиц, признанных пострадавшими от политических репрессий")	10	03	0310181	000	1 149 000,00
988	Закупка товаров, работ и услуг для государственных (муниципальных) нужд	10	03	0310181	200	19 800,00
989	Иные закупки товаров, работ и услуг для обеспечения государственных (муниципальных) нужд	10	03	0310181	240	19 800,00
990	Социальное обеспечение и иные выплаты населению	10	03	0310181	300	1 129 200,00
991	Публичные нормативные социальные выплаты гражданам	10	03	0310181	310	1 129 200,00
992	Предоставление, доставка и пересылка ежемесячной денежной выплаты ветеранам труда и труженикам тыла (в соответствии с Законом края от 10 декабря 2004 года № 12-2703 "О мерах социальной поддержки ветеранов")	10	03	0310211	000	59 978 500,00
993	Закупка товаров, работ и услуг для государственных (муниципальных) нужд	10	03	0310211	200	480 000,00
994	Иные закупки товаров, работ и услуг для обеспечения государственных (муниципальных) нужд	10	03	0310211	240	480 000,00
995	Социальное обеспечение и иные выплаты населению	10	03	0310211	300	59 498 500,00
996	Публичные нормативные социальные выплаты гражданам	10	03	0310211	310	59 498 500,00
997	Предоставление, доставка и пересылка ежемесячной денежной выплаты ветеранам труда края, пенсионерам, родителям и вдовам (вдовцам) военнослужащих, являющимся получателями пенсии по государственному пенсионному обеспечению (в соответствии с Законом края от 10 декабря 2004 года № 12-2703 "О мерах социальной поддержки ветеранов")	10	03	0310212	000	18 646 800,00
998	Закупка товаров, работ и услуг для государственных (муниципальных) нужд	10	03	0310212	200	200 000,00
999	Иные закупки товаров, работ и услуг для обеспечения государственных (муниципальных) нужд	10	03	0310212	240	200 000,00
1000	Социальное обеспечение и иные выплаты населению	10	03	0310212	300	18 446 800,00
1001	Публичные нормативные социальные выплаты гражданам	10	03	0310212	310	18 446 800,00
1002	Предоставление, доставка и пересылка ежемесячной денежной выплаты членам семей военнослужащих, лиц рядового и начальствующего состава органов внутренних дел, Государственной противопожарной службы, органов по контролю за оборотом наркотических средств и психотропных веществ, учреждений и органов уголовно-исполнительной системы, других федеральных органов исполнительной власти, в которых предусмотрена военная служба, погибших (умерших) при исполнении обязанностей военной службы (служебных обязанностей) (в соответствии с Законом края от 20 декабря 2007 года № 4-1068 "О дополнительных мерах социальной поддержки членов семей военнослужащих, лиц рядового и начальствующего состава органов внутренних дел, Государственной противопожарной службы, органов по контролю за оборотом наркотических средств и психотропных веществ, учреждений и органов уголовно-исполнительной системы, других федеральных органов исполнительной власти, в которых законом предусмотрена военная служба, погибших (умерших) при	10	03	0310221	000	232 000,00
1003	Закупка товаров, работ и услуг для государственных (муниципальных) нужд	10	03	0310221	200	1 000,00
1004	Иные закупки товаров, работ и услуг для обеспечения государственных (муниципальных) нужд	10	03	0310221	240	1 000,00
1005	Социальное обеспечение и иные выплаты населению	10	03	0310221	300	231 000,00
1006	Публичные нормативные социальные выплаты гражданам	10	03	0310221	310	231 000,00
1007	Предоставление, доставка и пересылка компенсации расходов на проезд инвалидам (в том числе детям-инвалидам) к месту проведения обследования, медико-социальной экспертизы, реабилитации и обратно (в соответствии с Законом края от 10 декабря 2004 года № 12-2707 "О социальной поддержке инвалидов")	10	03	0310286	000	762 600,00
1008	Социальное обеспечение и иные выплаты населению	10	03	0310286	300	762 600,00
1009	Публичные нормативные социальные выплаты гражданам	10	03	0310286	310	762 600,00
1010	Предоставление, доставка и пересылка ежемесячных денежных выплат родителям и законным представителям детей-инвалидов, осуществляющих их воспитание и обучение на дому (в соответствии с Законом края от 10 декабря 2004 года № 12-2707 "О социальной поддержке инвалидов")	10	03	0310288	000	751 600,00
1011	Закупка товаров, работ и услуг для государственных (муниципальных) нужд	10	03	0310288	200	1 000,00
1012	Иные закупки товаров, работ и услуг для обеспечения государственных (муниципальных) нужд	10	03	0310288	240	1 000,00
1013	Социальное обеспечение и иные выплаты населению	10	03	0310288	300	750 600,00
1014	Публичные нормативные социальные выплаты гражданам	10	03	0310288	310	750 600,00
1015	Предоставление, доставка и пересылка социального пособия на погребение (в соответствии с Законом края от 7 февраля 2008 года № 4-1275 "О выплате социального пособия на погребение и возмещении стоимости услуг по погребению")	10	03	0310391	000	573 600,00
1016	Социальное обеспечение и иные выплаты населению	10	03	0310391	300	573 600,00
1017	Публичные нормативные социальные выплаты гражданам	10	03	0310391	310	573 600,00
1018	Возмещение, доставка и пересылка специализированным службам по вопросам похоронного дела стоимости услуг по погребению (в соответствии с Законом края от 7 февраля 2008 года № 4-1275 "О выплате социального пособия на погребение и возмещении стоимости услуг по погребению")	10	03	0310392	000	166 940,00
1019	Социальное обеспечение и иные выплаты населению	10	03	0310392	300	166 940,00
1020	Социальные выплаты гражданам, кроме публичных нормативных социальных выплат	10	03	0310392	320	166 940,00
1021	Предоставление, доставка и пересылка ежегодной денежной выплаты отдельным категориям граждан, подвергшихся радиационному воздействию (в соответствии с Законом края от 10 ноября 2011 года № 13-6418 "О дополнительных мерах социальной поддержки граждан, подвергшихся радиационному воздействию, и членов их семей")	10	03	0310431	000	138 600,00
1022	Закупка товаров, работ и услуг для государственных (муниципальных) нужд	10	03	0310431	200	10 000,00
1023	Иные закупки товаров, работ и услуг для обеспечения государственных (муниципальных) нужд	10	03	0310431	240	10 000,00
1024	Социальное обеспечение и иные выплаты населению	10	03	0310431	300	128 600,00
1025	Публичные нормативные социальные выплаты гражданам	10	03	0310431	310	128 600,00
1026	Предоставление, доставка и пересылка ежемесячной денежной выплаты членам семей отдельных категорий граждан, подвергшихся радиационному воздействию (в соответствии с Законом края от 10 ноября 2011 года № 13-6418 "О дополнительных мерах социальной поддержки граждан, подвергшихся радиационному воздействию, и членов их семей")	10	03	0310432	000	1 562 900,00
1027	Закупка товаров, работ и услуг для государственных (муниципальных) нужд	10	03	0310432	200	20 000,00
1028	Иные закупки товаров, работ и услуг для обеспечения государственных (муниципальных) нужд	10	03	0310432	240	20 000,00
1029	Социальное обеспечение и иные выплаты населению	10	03	0310432	300	1 542 900,00
1030	Публичные нормативные социальные выплаты гражданам	10	03	0310432	310	1 542 900,00
1031	Предоставление единовременной адресной материальной помощи обратившимся гражданам, находящимся в трудной жизненной ситуации	10	03	0312696	000	1 290 100,00
1032	Социальное обеспечение и иные выплаты населению	10	03	0312696	300	1 290 100,00
1033	Социальные выплаты гражданам, кроме публичных нормативных социальных выплат	10	03	0312696	320	1 290 100,00
1034	Предоставление, доставка и пересылка единовременной адресной материальной помощи на ремонт жилого помещения проживающим на территории Красноярского края и имеющим доход (среднедушевой доход семьи) ниже полуторакратной величины прожиточного минимума, установленной для пенсионеров по соответствующей группе территорий Красноярского края за 3 последних календарных месяца, предшествующих месяцу подачи заявления об оказании единовременной адресной материальной помощи на ремонт жилого помещения, обратившимся: одиноко проживающим неработающим гражданам, достигшим пенсионного возраста (женщины 55 лет, мужчины 60 лет), и инвалидам I и II групп, а также одиноко проживающим супружеским парам из числа, указанных граждан; семьям, состоящим из указанных граждан, не имеющих в своём составе трудоспособных членов семьи	10	03	0312699	000	382 400,00
1035	Социальное обеспечение и иные выплаты населению	10	03	0312699	300	382 400,00
1036	Социальные выплаты гражданам, кроме публичных нормативных социальных выплат	10	03	0312699	320	382 400,00
1037	Социальная поддержка Героев Социалистического Труда и полных кавалеров ордена Трудовой Славы	10	03	0315198	000	541 280,00
1038	Социальное обеспечение и иные выплаты населению	10	03	0315198	300	541 280,00
1039	Социальные выплаты гражданам, кроме публичных нормативных социальных выплат	10	03	0315198	320	541 280,00
1040	Обеспечение мер социальной поддержки для лиц, награжденных знаком "Почетный донор СССР", "Почетный донор России"	10	03	0315220	000	2 989 286,93
1041	Социальное обеспечение и иные выплаты населению	10	03	0315220	300	2 989 286,93
1042	Публичные нормативные социальные выплаты гражданам	10	03	0315220	310	2 989 286,93
1043	Выплаты инвалидам компенсационных страховых премий по договорам обязательного страхования гражданской ответственности владельцев транспортных средств	10	03	0315280	000	20 000,00
1044	Социальное обеспечение и иные выплаты населению	10	03	0315280	300	20 000,00
1045	Публичные нормативные социальные выплаты гражданам	10	03	0315280	310	20 000,00
1046	Подпрограмма "Социальная поддержка семей, имеющих детей"	10	03	0320000	000	33 408 472,30
1047	Возмещение затрат транспортным предприятиям и организациям, осуществляющим междугородные (пригородные) пассажирские перевозки отдельных категорий граждан с 50% скидкой за проезд	10	03	0320010	000	936 800,00
1048	Социальное обеспечение и иные выплаты населению	10	03	0320010	300	936 800,00
1049	Социальные выплаты гражданам, кроме публичных нормативных социальных выплат	10	03	0320010	320	936 800,00
1050	Возмещение затрат транспортным предприятиям и организациям, осуществляющим регулярные перевозки пассажиров транспортом общего пользования по маршрутам регулярых перевозок в городском сообщении и на сезонных садоводческих маршрутах по льготным тарифам	10	03	0320011	000	2 778 020,00
1051	Социальное обеспечение и иные выплаты населению	10	03	0320011	300	2 778 020,00
1052	Социальные выплаты гражданам, кроме публичных нормативных социальных выплат	10	03	0320011	320	2 778 020,00

1053	Денежная компенсационная выплата в размере 50% родительской платы за присмотр и уход за детьми в образовательных организациях, реализующих образовательную программу дошкольного образования, родителям (законным представителям), являющимся работниками муниципальных дошкольных образовательных учреждений ЗАТО Железногорск, оплата труда которых осуществляется в диапазоне окладов 2231-3820 рублей	10	03	0320012	000	804 100,00
1054	Социальное обеспечение и иные выплаты населению	10	03	0320012	300	804 100,00
1055	Публичные нормативные социальные выплаты гражданам	10	03	0320012	310	804 100,00
1056	Обеспечение детей новогодними подарками	10	03	0320013	000	1 957 800,00
1057	Закупка товаров, работ и услуг для государственных (муниципальных) нужд	10	03	0320013	200	1 023 100,00
1058	Иные закупки товаров, работ и услуг для обеспечения государственных (муниципальных) нужд	10	03	0320013	240	1 023 100,00
1059	Предоставление субсидий бюджетным, автономным учреждениям и иным некоммерческим организациям	10	03	0320013	600	934 700,00
1060	Субсидии бюджетным учреждениям	10	03	0320013	610	758 600,00
1061	Субсидии автономным учреждениям	10	03	0320013	620	176 100,00
1062	Новогодние мероприятия с вручением подарков детям	10	03	0320014	000	196 000,00
1063	Предоставление субсидий бюджетным, автономным учреждениям и иным некоммерческим организациям	10	03	0320014	600	196 000,00
1064	Субсидии бюджетным учреждениям	10	03	0320014	610	196 000,00
1065	Обеспечение горячим питанием без взимания платы детей, обучающихся в муниципальных казенных, муниципальных бюджетных, муниципальных автономных образовательных учреждениях ЗАТО Железногорск	10	03	0320015	000	2 111 300,00
1066	Закупка товаров, работ и услуг для государственных (муниципальных) нужд	10	03	0320015	200	1 112 528,00
1067	Иные закупки товаров, работ и услуг для обеспечения государственных (муниципальных) нужд	10	03	0320015	240	1 112 528,00
1068	Предоставление субсидий бюджетным, автономным учреждениям и иным некоммерческим организациям	10	03	0320015	600	998 772,00
1069	Субсидии бюджетным учреждениям	10	03	0320015	610	909 072,00
1070	Субсидии автономным учреждениям	10	03	0320015	620	89 700,00
1071	Предоставление, доставка и пересылка ежемесячного пособия на ребенка (в соответствии с Законом края от 11 декабря 2012 года № 3-876 "О ежемесячном пособии на ребенка")	10	03	0320171	000	8 018 600,00
1072	Закупка товаров, работ и услуг для государственных (муниципальных) нужд	10	03	0320171	200	10 000,00
1073	Иные закупки товаров, работ и услуг для обеспечения государственных (муниципальных) нужд	10	03	0320171	240	10 000,00
1074	Социальное обеспечение и иные выплаты населению	10	03	0320171	300	8 008 600,00
1075	Публичные нормативные социальные выплаты гражданам	10	03	0320171	310	8 008 600,00
1076	Предоставление, доставка и пересылка ежегодного пособия на ребенка школьного возраста (в соответствии с Законом края от 9 декабря 2010 года № 11-5393 "О социальной поддержке семей, имеющих детей, в Красноярском крае")	10	03	0320272	000	800 200,00
1077	Социальное обеспечение и иные выплаты населению	10	03	0320272	300	800 200,00
1078	Публичные нормативные социальные выплаты гражданам	10	03	0320272	310	800 200,00
1079	Предоставление, доставка и пересылка ежемесячного пособия семьям, имеющим детей, в которых родители (лица их замещающие) - инвалиды (в соответствии с Законом края от 9 декабря 2010 года № 11-5393 "О социальной поддержке семей, имеющих детей, в Красноярском крае")	10	03	0320273	000	714 700,00
1080	Закупка товаров, работ и услуг для государственных (муниципальных) нужд	10	03	0320273	200	4 000,00
1081	Иные закупки товаров, работ и услуг для обеспечения государственных (муниципальных) нужд	10	03	0320273	240	4 000,00
1082	Социальное обеспечение и иные выплаты населению	10	03	0320273	300	710 700,00
1083	Публичные нормативные социальные выплаты гражданам	10	03	0320273	310	710 700,00
1084	Предоставление, доставка и пересылка ежемесячной компенсациии расходов по приобретению единого социального проездного билета или на пополнение социальной карты (в том числе временной), единой социальной карты Красноярского края (в том числе временной) для проезда детей школьного возраста (в соответствии с Законом края от 9 декабря 2010 года № 11-5393 "О социальной поддержке семей, имеющих детей, в Красноярском крае")	10	03	0320274	000	65 000,00
1085	Социальное обеспечение и иные выплаты населению	10	03	0320274	300	65 000,00
1086	Публичные нормативные социальные выплаты гражданам	10	03	0320274	310	65 000,00
1087	Обеспечение бесплатного проезда детей до места нахождения детских оздоровительных лагерей и обратно (в соответствии с Законом края от 9 декабря 2010 года № 11-5393 "О социальной поддержке семей, имеющих детей, в Красноярском крае"), с учетом расходов на доставку и пересылку	10	03	0320275	000	77 452,30
1088	Социальное обеспечение и иные выплаты населению	10	03	0320275	300	77 452,30
1089	Социальные выплаты гражданам, кроме публичных нормативных социальных выплат	10	03	0320275	320	77 452,30
1090	Предоставление, доставка и пересылка компенсации стоимости проезда к месту амбулаторного консультирования и обследования, стационарного лечения, санаторно-курортного лечения и обратно (в соответствии с Законом края от 9 декабря 2010 года № 11-5393 "О социальной поддержке семей, имеющих детей, в Красноярском крае")	10	03	0320276	000	102 400,00
1091	Социальное обеспечение и иные выплаты населению	10	03	0320276	300	102 400,00
1092	Публичные нормативные социальные выплаты гражданам	10	03	0320276	310	102 400,00
1093	Предоставление, доставка и пересылка компенсации стоимости проезда к месту проведения медицинских консультаций, обследования, лечения, перинатальной (дородовой) диагностики нарушений развития ребенка, родоразрешения и обратно (в соответствии с Законом края от 30 июня 2011 года № 12-6043 "О дополнительных мерах социальной поддержки беременных женщин в Красноярском крае")	10	03	0320461	000	0,00
1094	Социальное обеспечение и иные выплаты населению	10	03	0320461	300	0,00
1095	Публичные нормативные социальные выплаты гражданам	10	03	0320461	310	0,00
1096	Предоставление единовременной адресной материальной помощи на ремонт печного отопления и электропроводки в жилых помещениях обратившимся многодетным семьям, имеющим трех и более детей, среднедушевой доход которых не превышает величины прожиточного минимума с учетом расходов на доставку и пересылку	10	03	0322690	000	40 000,00
1097	Социальное обеспечение и иные выплаты населению	10	03	0322690	300	40 000,00
1098	Социальные выплаты гражданам, кроме публичных нормативных социальных выплат	10	03	0322690	320	40 000,00
1099	Предоставление, доставка и пересылка мер социальной поддержки родителям (законным представителям - опекунам, приемным родителям), совместно проживающему с детьми в возрасте от 1,5 до 3 лет, которым временно не предоставлено место в дошкольном образовательном учреждении или предоставлено место в группах кратковременного пребывания дошкольных образовательных учреждений, посредством предоставления ежемесячных компенсационных выплат (в соответствии с проектом Государственной программы "Развитие образования Красноярского края на 2014-2016 годы")	10	03	0327561	000	14 806 100,00
1100	Закупка товаров, работ и услуг для государственных (муниципальных) нужд	10	03	0327561	200	20 000,00
1101	Иные закупки товаров, работ и услуг для обеспечения государственных (муниципальных) нужд	10	03	0327561	240	20 000,00
1102	Социальное обеспечение и иные выплаты населению	10	03	0327561	300	14 786 100,00
1103	Публичные нормативные социальные выплаты гражданам	10	03	0327561	310	14 786 100,00
1104	Подпрограмма "Обеспечение социальной поддержки граждан на оплату жилого помещения и коммунальных услуг"	10	03	0330000	000	418 283 710,00
1105	Ежемесячная денежная компенсация части стоимости платы за содержание и ремонт жилых помещений для граждан, проживающих в домах, в которых размер платы за содержание и ремонт жилых помещений устанавливается Администрацией ЗАТО г.Железногорск	10	03	0330005	000	8 690 000,00
1106	Социальное обеспечение и иные выплаты населению	10	03	0330005	300	8 690 000,00
1107	Социальные выплаты гражданам, кроме публичных нормативных социальных выплат	10	03	0330005	320	8 690 000,00
1108	Денежная выплата на оплату жилищно-коммунальных услуг гражданам, заключившим с Администрацией ЗАТО г.Железногорск договоры пожизненного содержания с иждивением	10	03	0330006	000	94 000,00
1109	Социальное обеспечение и иные выплаты населению	10	03	0330006	300	94 000,00
1110	Публичные нормативные социальные выплаты гражданам	10	03	0330006	310	94 000,00
1111	Ежемесячная денежная компенсация Почетному гражданину ЗАТО Железногорск на оплату жилищно-коммунальных услуг	10	03	0330007	000	239 000,00
1112	Социальное обеспечение и иные выплаты населению	10	03	0330007	300	239 000,00
1113	Публичные нормативные социальные выплаты гражданам	10	03	0330007	310	239 000,00
1114	Предоставление, доставка и пересылка субсидий в качестве помощи для оплаты жилья и коммунальных услуг отдельным категориям граждан (в соответствии с Законом края от 17 декабря 2004 года № 13-2804 "О социальной поддержке населения при оплате жилья и коммунальных услуг")	10	03	0330191	000	230 438 600,00
1115	Закупка товаров, работ и услуг для государственных (муниципальных) нужд	10	03	0330191	200	2 560 000,00
1116	Иные закупки товаров, работ и услуг для обеспечения государственных (муниципальных) нужд	10	03	0330191	240	2 560 000,00
1117	Социальное обеспечение и иные выплаты населению	10	03	0330191	300	227 878 600,00
1118	Публичные нормативные социальные выплаты гражданам	10	03	0330191	310	227 878 600,00
1119	Предоставление, доставка и пересылка субсидий гражданам в качестве помощи для оплаты жилья и коммунальных услуг с учетом их доходов (в соответствии с Законом края от 17 декабря 2004 года № 13-2804 "О социальной поддержке населения при оплате жилья и коммунальных услуг")	10	03	0330192	000	53 222 200,00
1120	Закупка товаров, работ и услуг для государственных (муниципальных) нужд	10	03	0330192	200	660 000,00
1121	Иные закупки товаров, работ и услуг для обеспечения государственных (муниципальных) нужд	10	03	0330192	240	660 000,00
1122	Социальное обеспечение и иные выплаты населению	10	03	0330192	300	52 562 200,00
1123	Публичные нормативные социальные выплаты гражданам	10	03	0330192	310	52 562 200,00
1124	Предоставление, доставка и пересылка денежных выплат на оплату жилой площади с отоплением и освещением педагогическим работникам, а также педагогическим работникам, вышедшим на пенсию, краевых государственных и муниципальных образовательных учреждений в сельской местности, рабочих поселках (поселках городского типа) (в соответствии с Законом края от 10 июня 2010 года № 10-4691 "О предоставлении мер социальной поддержки по оплате жилой площади с отоплением и освещением педагогическим работникам краевых государственных и муниципальных образовательных учреждений в сельской местности, рабочих поселках (поселках городского типа)")	10	03	0330231	000	8 178 800,00
1125	Закупка товаров, работ и услуг для государственных (муниципальных) нужд	10	03	0330231	200	170 000,00
1126	Иные закупки товаров, работ и услуг для обеспечения государственных (муниципальных) нужд	10	03	0330231	240	170 000,00
1127	Социальное обеспечение и иные выплаты населению	10	03	0330231	300	8 008 800,00
1128	Публичные нормативные социальные выплаты гражданам	10	03	0330231	310	8 008 800,00
1129	Оплата жилищно-коммунальных услуг отдельным категориям граждан	10	03	0335250	000	117 421 110,00
1130	Закупка товаров, работ и услуг для государственных (муниципальных) нужд	10	03	0335250	200	1 380 000,00
1131	Иные закупки товаров, работ и услуг для обеспечения государственных (муниципальных) нужд	10	03	0335250	240	1 380 000,00
1132	Социальное обеспечение и иные выплаты населению	10	03	0335250	300	116 041 110,00
1133	Публичные нормативные социальные выплаты гражданам	10	03	0335250	310	116 041 110,00
1134	Муниципальная программа "Молодежь ЗАТО Железногорск в XXI веке" на 2014-2016 годы	10	03	1000000	000	49 632 480,00
1135	Подпрограмма "Обеспечение жильем молодых семей ЗАТО Железногорск"	10	03	1030000	000	49 632 480,00
1136	Расходы на предоставление социальных выплат молодым семьям на приобретение (строительство) жилья	10	03	1030001	000	10 192 927,95
1137	Социальное обеспечение и иные выплаты населению	10	03	1030001	300	10 192 927,95
1138	Социальные выплаты гражданам, кроме публичных нормативных социальных выплат	10	03	1030001	320	10 192 927,95
1139	Социальные выплаты молодым семьям на приобретение (строительство) жилья	10	03	1035020	000	9 770 814,91
1140	Социальное обеспечение и иные выплаты населению	10	03	1035020	300	9 770 814,91
1141	Социальные выплаты гражданам, кроме публичных нормативных социальных выплат	10	03	1035020	320	9 770 814,91
1142	Предоставление социальных выплат молодым семьям на приобретение (строительство) жилья	10	03	1037458	000	29 668 737,14
1143	Социальное обеспечение и иные выплаты населению	10	03	1037458	300	29 668 737,14
1144	Социальные выплаты гражданам, кроме публичных нормативных социальных выплат	10	03	1037458	320	29 668 737,14
1145	Охрана семьи и детства	10	04	0000000	000	12 635 800,00
1146	Муниципальная программа "Развитие образования ЗАТО Железногорск" на 2014-2016 год	10	04	0200000	000	12 635 800,00
1147	Подпрограмма "Развитие дошкольного, общего и дополнительного образования детей"	10	04	0210000	000	10 884 800,00
1148	Выплата компенсации части родительской платы за присмотр и уход за детьми в образовательных организациях края, реализующих образовательную программу дошкольного образования	10	04	0217556	000	10 884 800,00
1149	Социальное обеспечение и иные выплаты населению	10	04	0217556	300	10 884 800,00
1150	Публичные нормативные социальные выплаты гражданам	10	04	0217556	310	10 884 800,00
1151	Подпрограмма "Государственная поддержка детей сирот, расширение практики применения семейных форм воспитания"	10	04	0220000	000	1 751 000,00
1152	Обеспечение жилыми помещениями детей-сирот и детей, оставшихся без попечения родителей, лиц из числа детей-сирот и детей, оставшихся без попечения родителей	10	04	0227587	000	1 751 000,00
1153	Капитальные вложения в объекты недвижимого имущества государственной (муниципальной) собственности	10	04	0227587	400	1 751 000,00
1154	Бюджетные инвестиции	10	04	0227587	410	1 751 000,00
1155	Другие вопросы в области социальной политики	10	06	0000000	000	43 095 700,00
1156	Муниципальная программа "Развитие системы социальной поддержки населения ЗАТО Железногорск" на 2014-2016 годы	10	06	0300000	000	43 095 700,00
1157	Подпрограмма "Сохранение качества жизни отдельных категорий граждан, в т.ч. инвалидов, степени их социальной защищенности"	10	06	0310000	000	1 550 200,00
1158	Мероприятия, связанные с проведением Декады инвалидов	10	06	0310022	000	427 600,00
1159	Социальное обеспечение и иные выплаты населению	10	06	0310022	300	50 000,00
1160	Социальные выплаты гражданам, кроме публичных нормативных социальных выплат	10	06	0310022	320	50 000,00
1161	Предоставление субсидий бюджетным, автономным учреждениям и иным некоммерческим организациям	10	06	0310022	600	377 600,00
1162	Субсидии бюджетным учреждениям	10	06	0310022	610	327 600,00
1163	Субсидии автономным учреждениям	10	06	0310022	620	50 000,00
1164	Проведение лекций по краеведению и культуре для граждан старшего поколения	10	06	0310028	000	84 400,00
1165	Предоставление субсидий бюджетным, автономным учреждениям и иным некоммерческим организациям	10	06	0310028	600	84 400,00
1166	Субсидии бюджетным учреждениям	10	06	0310028	610	84 400,00
1167	Проведение общегородских социально значимых мероприятий	10	06	0310030	000	600 000,00
1168	Закупка товаров, работ и услуг для государственных (муниципальных) нужд	10	06	0310030	200	98 000,00
1169	Иные закупки товаров, работ и услуг для обеспечения государственных (муниципальных) нужд	10	06	0310030	240	98 000,00
1170	Предоставление субсидий бюджетным, автономным учреждениям и иным некоммерческим организациям	10	06	0310030	600	502 000,00
1171	Субсидии бюджетным учреждениям	10	06	0310030	610	468 000,00
1172	Субсидии автономным учреждениям	10	06	0310030	620	34 000,00
1173	Поздравление отдельных категорий граждан старшего поколения	10	06	0310031	000	108 200,00
1174	Предоставление субсидий бюджетным, автономным учреждениям и иным некоммерческим организациям	10	06	0310031	600	108 200,00
1175	Субсидии бюджетным учреждениям	10	06	0310031	610	108 200,00
1176	Софинансирование расходов на обеспечение беспрепятственного доступа к муниципальным учреждениям социальной инфраструктуры (устройство внешних пандусов, входных дверей, установка подъемного устройства, замена лифтов, в том числе проведение необходимых согласований, зон оказания услуг, санитарно-гигиенических помещений, прилегающих территорий, оснащение системами с дублирующими световыми устройствами, информационными табло с тактильной пространственно-рельефной информацией и другое)	10	06	0310043	000	66 000,00
1177	Закупка товаров, работ и услуг для государственных (муниципальных) нужд	10	06	0310043	200	66 000,00
1178	Иные закупки товаров, работ и услуг для обеспечения государственных (муниципальных) нужд	10	06	0310043	240	66 000,00
1179	Обеспечение беспрепятственного доступа к муниципальным учреждениям социальной инфраструктуры (устройство внешних пандусов, входных дверей, установка подъемного устройства, замена лифтов, в том числе проведение необходимых согласований, зон оказания услуг, санитарно-гигиенических помещений, прилегающих территорий, оснащение системами с дублирующими световыми устройствами, информационными табло с тактильной пространственно-рельефной информацией и другое)	10	06	0311095	000	99 000,00
1180	Закупка товаров, работ и услуг для государственных (муниципальных) нужд	10	06	0311095	200	99 000,00
1181	Иные закупки товаров, работ и услуг для обеспечения государственных (муниципальных) нужд	10	06	0311095	240	99 000,00
1182	Расходы на обеспечение беспрепятственного доступа к муниципальным учреждениям социальной инфраструктуры (устройство внешних пандусов, входных дверей, установка подъемного устройства, замена лифтов, в том числе проведение необходимых согласований, зон оказания услуг, санитарно-гигиенических помещений, прилегающих территорий, оснащение системами с дублирующими световыми устройствами, информационными табло с тактильной пространственно-рельефной информацией и другое)	10	06	0315027	000	165 000,00
1183	Закупка товаров, работ и услуг для государственных (муниципальных) нужд	10	06	0315027	200	165 000,00
1184	Иные закупки товаров, работ и услуг для обеспечения государственных (муниципальных) нужд	10	06	0315027	240	165 000,00
1185	Подпрограмма "Социальная поддержка семей, имеющих детей"	10	06	0320000	000	80 000,00
1186	Проведение социально значимых мероприятий по торжественным регистрациям рождения детей	10	06	0320016	000	80 000,00
1187	Предоставление субсидий бюджетным, автономным учреждениям и иным некоммерческим организациям	10	06	0320016	600	80 000,00
1188	Субсидии бюджетным учреждениям	10	06	0320016	610	80 000,00
1189	Подпрограмма "Обеспечение реализации муниципальной программы и прочие мероприятия"	10	06	0350000	000	41 465 500,00
1190	Создание условий для активного участия граждан старшего поколения в общественной жизни	10	06	0350002	000	57 000,00
1191	Закупка товаров, работ и услуг для государственных (муниципальных) нужд	10	06	0350002	200	47 000,00
1192	Иные закупки товаров, работ и услуг для обеспечения государственных (муниципальных) нужд	10	06	0350002	240	47 000,00
1193	Предоставление субсидий бюджетным, автономным учреждениям и иным некоммерческим организациям	10	06	0350002	600	10 000,00
1194	Субсидии бюджетным учреждениям	10	06	0350002	610	10 000,00
1195	Информирование населения ЗАТО Железногорск об изменениях в пенсионном обеспечении и о мерах социальной поддержки	10	06	0350003	000	190 000,00
1196	Закупка товаров, работ и услуг для государственных (муниципальных) нужд	10	06	0350003	200	190 000,00
1197	Иные закупки товаров, работ и услуг для обеспечения государственных (муниципальных) нужд	10	06	0350003	240	190 000,00
1198	Изготовление печатной продукции для информирования населения о мерах социальной поддержки отдельных категорий граждан	10	06	0350004	000	80 000,00
1199	Закупка товаров, работ и услуг для государственных (муниципальных) нужд	10	06	0350004	200	80 000,00
1200	Иные закупки товаров, работ и услуг для обеспечения государственных (муниципальных) нужд	10	06	0350004	240	80 000,00
1201	Осуществление государственных полномочий по организации деятельности органов управления системой социальной защиты населения (в соответствии с Законом края от 20.12.2005 №17-4294 "О наделении органов метного самоуправления муниципальных образований края государственными полномочиями по организации деятельности органов управления системой социальной защиты населения, обеспечивающих решение вопросов социальной поддержки и социального обслуживания населения")	10	06	0357513	000	41 138 500,00
1202	Расходы на выплаты персоналу в целях обеспечения выполнения функций государственными (муниципальными) органами, казенными учреждениями, органами управления государственными внебюджетными фондами	10	06	0357513	100	35 761 710,00
1203	Расходы на выплаты персоналу государственных (муниципальных) органов	10	06	0357513	120	35 761 710,00
1204	Закупка товаров, работ и услуг для государственных (муниципальных) нужд	10	06	0357513	200	5 358 810,82
1205	Иные закупки товаров, работ и услуг для обеспечения государственных (муниципальных) нужд	10	06	0357513	240	5 358 810,82
1206	Иные бюджетные ассигнования	10	06	0357513	800	17 979,18
1207	Уплата налогов, сборов и иных платежей	10	06	0357513	850	17 979,18
1208	ФИЗИЧЕСКАЯ КУЛЬТУРА И СПОРТ	11	00	0000000	000	67 877 819,00
1209	Массовый спорт	11	02	0000000	000	67 877 819,00
1210	Муниципальная программа "Развитие системы социальной поддержки населения ЗАТО Железногорск" на 2014-2016 годы	11	02	0300000	000	774 400,00
1211	Подпрограмма "Сохранение качества жизни отдельных категорий граждан, в т.ч. инвалидов, степени их социальной защищенности"	11	02	0310000	000	774 400,00
1212	Софинансирование расходов на обеспечение беспрепятственного доступа к муниципальным учреждениям социальной инфраструктуры (устройство внешних пандусов, входных дверей, установка подъемного устройства, замена лифтов, в том числе проведение необходимых согласований, зон оказания услуг, санитарно-гигиенических помещений, прилегающих территорий, оснащение системами с дублирующими световыми устройствами, информационными табло с тактильной пространственно-рельефной информацией и другое)	11	02	0310043	000	190 400,00
1213	Предоставление субсидий бюджетным, автономным учреждениям и иным некоммерческим организациям	11	02	0310043	600	190 400,00
1214	Субсидии автономным учреждениям	11	02	0310043	620	190 400,00
1215	Обеспечение беспрепятственного доступа к муниципальным учреждениям социальной инфраструктуры (устройство внешних пандусов, входных дверей, установка подъемного устройства, замена лифтов, в том числе проведение необходимых согласований, зон оказания услуг, санитарно-гигиенических помещений, прилегающих территорий, оснащение системами с дублирующими световыми устройствами, информационными табло с тактильной пространственно-рельефной информацией и другое)	11	02	0311095	000	196 800,00
1216	Предоставление субсидий бюджетным, автономным учреждениям и иным некоммерческим организациям	11	02	0311095	600	196 800,00
1217	Субсидии автономным учреждениям	11	02	0311095	620	196 800,00
1218	Расходы на обеспечение беспрепятственного доступа к муниципальным учреждениям социальной инфраструктуры (устройство внешних пандусов, входных дверей, установка подъемного устройства, замена лифтов, в том числе проведение необходимых согласований, зон оказания услуг, санитарно-гигиенических помещений, прилегающих территорий, оснащение системами с дублирующими световыми устройствами, информационными табло с тактильной пространственно-рельефной информацией и другое)	11	02	0315027	000	387 200,00
1219	Предоставление субсидий бюджетным, автономным учреждениям и иным некоммерческим организациям	11	02	0315027	600	387 200,00
1220	Субсидии автономным учреждениям	11	02	0315027	620	387 200,00
1221	Муниципальная программа "Безопасный город" на 2014-2016 годы	11	02	0700000	000	60 000,00
1222	Подпрограмма "Комплексные меры противодействия злоупотреблению наркотическими средствами и их незаконному обороту" на 2014-2016 годы	11	02	0720000	000	60 000,00
1223	Организация и проведение профилактических мероприятий антинаркотической направленности	11	02	0720003	000	50 000,00
1224	Предоставление субсидий бюджетным, автономным учреждениям и иным некоммерческим организациям	11	02	0720003	600	50 000,00
1225	Субсидии автономным учреждениям	11	02	0720003	620	50 000,00
1226	Создание условий для вовлечения граждан в антинаркотическую деятельность	11	02	0720004	000	10 000,00
1227	Предоставление субсидий бюджетным, автономным учреждениям и иным некоммерческим организациям	11	02	0720004	600	10 000,00
1228	Субсидии автономным учреждениям	11	02	0720004	620	10 000,00
1229	Муниципальная программа "Развитие физической культуры и спорта в ЗАТО Железногорск"на 2014-2016 годы	11	02	0900000	000	67 043 419,00
1230	Подпрограмма "Развитие массовой физической культуры и спорта"	11	02	0910000	000	67 043 419,00
1231	Физкультурно-оздоровительное обслуживание	11	02	0910001	000	62 043 419,00
1232	Предоставление субсидий бюджетным, автономным учреждениям и иным некоммерческим организациям	11	02	0910001	600	62 043 419,00
1233	Субсидии автономным учреждениям	11	02	0910001	620	62 043 419,00
1234	Проведение официальных физкультурно-оздоровительных и спортивных мероприятий городского округа ЗАТО Железногорск	11	02	0910002	000	2 400 000,00
1235	Предоставление субсидий бюджетным, автономным учреждениям и иным некоммерческим организациям	11	02	0910002	600	2 400 000,00
1236	Субсидии автономным учреждениям	11	02	0910002	620	2 400 000,00
1237	Обеспечение участия спортивных сборных команд ЗАТО Железногорск в выездных спортивных соревнованиях и учебно-тренировочных сборах разного уровня: ведомственного, муниципального, регионального, всероссийского	11	02	0910003	000	2 600 000,00
1238	Предоставление субсидий бюджетным, автономным учреждениям и иным некоммерческим организациям	11	02	0910003	600	2 600 000,00
1239	Субсидии автономным учреждениям	11	02	0910003	620	2 600 000,00
1240	СРЕДСТВА МАССОВОЙ ИНФОРМАЦИИ	12	00	0000000	000	18 794 072,14
1241	Периодическая печать и издательства	12	02	0000000	000	18 794 072,14

1242	Муниципальная программа "Гражданское общество-ЗАТО Железногорск" на 2014-2016 годы	12	02	1500000	000	18 794 072,14
1243	Подготовка и публикация официальных материалов в газете	12	02	1500001	000	10 511 011,00
1244	Расходы на выплаты персоналу в целях обеспечения выполнения функций государственными (муниципальными) органами, казенными учреждениями, органами управления государственными внебюджетными фондами	12	02	1500001	100	5 058 737,00
1245	Расходы на выплаты персоналу казенных учреждений	12	02	1500001	110	5 058 737,00
1246	Закупка товаров, работ и услуг для государственных (муниципальных) нужд	12	02	1500001	200	5 442 274,00
1247	Иные закупки товаров, работ и услуг для обеспечения государственных (муниципальных) нужд	12	02	1500001	240	5 442 274,00
1248	Иные бюджетные ассигнования	12	02	1500001	800	10 000,00
1249	Уплата налогов, сборов и иных платежей	12	02	1500001	850	10 000,00
1250	Подготовка и выпуск периодического печатного издания	12	02	1500002	000	8 283 061,14
1251	Расходы на выплаты персоналу в целях обеспечения выполнения функций государственными (муниципальными) органами, казенными учреждениями, органами управления государственными внебюджетными фондами	12	02	1500002	100	4 549 762,00
1252	Расходы на выплаты персоналу казенных учреждений	12	02	1500002	110	4 549 762,00
1253	Закупка товаров, работ и услуг для государственных (муниципальных) нужд	12	02	1500002	200	3 723 299,14
1254	Иные закупки товаров, работ и услуг для обеспечения государственных (муниципальных) нужд	12	02	1500002	240	3 723 299,14
1255	Иные бюджетные ассигнования	12	02	1500002	800	10 000,00
1256	Уплата налогов, сборов и иных платежей	12	02	1500002	850	10 000,00
1257	ОБСЛУЖИВАНИЕ ГОСУДАРСТВЕННОГО И МУНИЦИПАЛЬНОГО ДОЛГА	13	00	0000000	000	263 599,00
1258	Обслуживание государственного внутреннего и муниципального долга	13	01	0000000	000	263 599,00
1259	Муниципальная программа "Управление муниципальными финансами в ЗАТО Железногорск" на 2014-2016 годы	13	01	1600000	000	263 599,00
1260	Подпрограмма "Управление муниципальным долгом ЗАТО Железногорск"	13	01	1610000	000	263 599,00
1261	Обслуживание муниципального долга	13	01	1610001	000	263 599,00
1262	Обслуживание государственного (муниципального) долга	13	01	1610001	700	263 599,00
1263	Обслуживание муниципального долга	13	01	1610001	730	263 599,00
1264	Итого					4 138 351 730,62

Приложение № 7 к решению Совета депутатов от 25 ноября 2014 № 52-266Р
Приложение № 15 к решению Совета депутатов от 17.12.2013 № 43-233Р

РАСПРЕДЕЛЕНИЕ БЮДЖЕТНЫХ АССИГНОВАНИЙ ПО ЦЕЛЕВЫМ СТАТЬЯМ (МУНИЦИПАЛЬНЫМ ПРОГРАММАМ И НЕПРОГРАММНЫМ НАПРАВЛЕНИЯМ ДЕЯТЕЛЬНОСТИ), ГРУППАМ И ПОДГРУППАМ ВИДОВ РАСХОДОВ, РАЗДЕЛАМ, ПОДРАЗДЕЛАМ КЛАССИФИКАЦИИ РАСХОДОВ МЕСТНОГО БЮДЖЕТА НА 2014 ГОД

(рублей)

№ п/п	Наименование	Код				Утверждено на 2014 год
		целевой статьи	вида расходов	раздела	подраздела	
1	Муниципальная программа "Развитие образования ЗАТО Железногорск" на 2014-2016 год	0200000	000	00	00	1 615 263 475,48
2	Подпрограмма "Развитие дошкольного, общего и дополнительного образования детей"	0210000	000	00	00	1 609 245 175,48
3	Предоставление дошкольного образования	0210001	000	00	00	412 423 283,00
4	Расходы на выплаты персоналу в целях обеспечения выполнения функций государственными (муниципальными) органами, казенными учреждениями, органами управления государственными внебюджетными фондами	0210001	100	00	00	146 971 038,00
5	Расходы на выплаты персоналу казенных учреждений	0210001	110	00	00	146 971 038,00
6	ОБРАЗОВАНИЕ	0210001	110	07	00	146 971 038,00
7	Дошкольное образование	0210001	110	07	01	146 971 038,00
8	Закупка товаров, работ и услуг для государственных (муниципальных) нужд	0210001	200	00	00	170 218 525,00
9	Иные закупки товаров, работ и услуг для обеспечения государственных (муниципальных) нужд	0210001	240	00	00	170 218 525,00
10	ОБРАЗОВАНИЕ	0210001	240	07	00	170 218 525,00
11	Дошкольное образование	0210001	240	07	01	170 218 525,00
12	Предоставление субсидий бюджетным, автономным учреждениям и иным некоммерческим организациям	0210001	600	00	00	95 127 520,00
13	Субсидии бюджетным учреждениям	0210001	610	00	00	77 729 750,00
14	ОБРАЗОВАНИЕ	0210001	610	07	00	77 729 750,00
15	Дошкольное образование	0210001	610	07	01	77 729 750,00
16	Субсидии автономным учреждениям	0210001	620	00	00	17 397 770,00
17	ОБРАЗОВАНИЕ	0210001	620	07	00	17 397 770,00
18	Дошкольное образование	0210001	620	07	01	17 397 770,00
19	Иные бюджетные ассигнования	0210001	800	00	00	106 200,00
20	Уплата налогов, сборов и иных платежей	0210001	850	00	00	106 200,00
21	ОБРАЗОВАНИЕ	0210001	850	07	00	106 200,00
22	Дошкольное образование	0210001	850	07	01	106 200,00
23	Софинансирование расходов на оплату стоимости набора продуктов питания или готовых блюд и их транспортировки в лагерях с дневным пребыванием детей	0210002	000	00	00	4 300,00
24	Закупка товаров, работ и услуг для государственных (муниципальных) нужд	0210002	200	00	00	1 884,00
25	Иные закупки товаров, работ и услуг для обеспечения государственных (муниципальных) нужд	0210002	240	00	00	1 884,00
26	ОБРАЗОВАНИЕ	0210002	240	07	00	1 884,00
27	Молодежная политика и оздоровление детей	0210002	240	07	07	1 884,00
28	Предоставление субсидий бюджетным, автономным учреждениям и иным некоммерческим организациям	0210002	600	00	00	2 416,00
29	Субсидии бюджетным учреждениям	0210002	610	00	00	2 013,00
30	ОБРАЗОВАНИЕ	0210002	610	07	00	2 013,00
31	Молодежная политика и оздоровление детей	0210002	610	07	07	2 013,00
32	Субсидии автономным учреждениям	0210002	620	00	00	403,00
33	ОБРАЗОВАНИЕ	0210002	620	07	00	403,00
34	Молодежная политика и оздоровление детей	0210002	620	07	07	403,00
35	Расходы за счет прочих безвозмездных поступлений учреждений дополнительного образования	0210003	000	00	00	683 824,00
36	Расходы на выплаты персоналу в целях обеспечения выполнения функций государственными (муниципальными) органами, казенными учреждениями, органами управления государственными внебюджетными фондами	0210003	100	00	00	57 891,80
37	Расходы на выплаты персоналу казенных учреждений	0210003	110	00	00	57 891,80
38	ОБРАЗОВАНИЕ	0210003	110	07	00	57 891,80
39	Общее образование	0210003	110	07	02	57 891,80
40	Закупка товаров, работ и услуг для государственных (муниципальных) нужд	0210003	200	00	00	625 932,20
41	Иные закупки товаров, работ и услуг для обеспечения государственных (муниципальных) нужд	0210003	240	00	00	625 932,20
42	ОБРАЗОВАНИЕ	0210003	240	07	00	625 932,20
43	Общее образование	0210003	240	07	02	625 932,20
44	Софинансирование расходов на выплаты младшим воспитателям и помощникам воспитателей в муниципальных образовательных учреждениях, реализующих основную общеобразовательную программу дошкольного образования детей	0210004	000	00	00	169 200,00
45	Расходы на выплаты персоналу в целях обеспечения выполнения функций государственными (муниципальными) органами, казенными учреждениями, органами управления государственными внебюджетными фондами	0210004	100	00	00	123 500,00
46	Расходы на выплаты персоналу казенных учреждений	0210004	110	00	00	123 500,00
47	ОБРАЗОВАНИЕ	0210004	110	07	00	123 500,00
48	Дошкольное образование	0210004	110	07	01	123 500,00
49	Предоставление субсидий бюджетным, автономным учреждениям и иным некоммерческим организациям	0210004	600	00	00	45 700,00
50	Субсидии бюджетным учреждениям	0210004	610	00	00	34 600,00
51	ОБРАЗОВАНИЕ	0210004	610	07	00	34 600,00
52	Дошкольное образование	0210004	610	07	01	34 600,00
53	Субсидии автономным учреждениям	0210004	620	00	00	11 100,00
54	ОБРАЗОВАНИЕ	0210004	620	07	00	11 100,00
55	Дошкольное образование	0210004	620	07	01	11 100,00
56	Софинансирование расходов на организацию отдыха, оздоровления и занятости детей в муниципальных загородных оздоровительных лагерях	0210005	000	00	00	3 823 978,00
57	Предоставление субсидий бюджетным, автономным учреждениям и иным некоммерческим организациям	0210005	600	00	00	3 823 978,00
58	Субсидии автономным учреждениям	0210005	620	00	00	3 823 978,00
59	ОБРАЗОВАНИЕ	0210005	620	07	00	3 823 978,00
60	Молодежная политика и оздоровление детей	0210005	620	07	07	3 823 978,00
61	Софинансирование расходов на развитие инфраструктуры общеобразовательных учреждений (строительство спортивного зала при школе № 103)	0210006	000	00	00	10 870,10
62	Капитальные вложения в объекты недвижимого имущества государственной (муниципальной) собственности	0210006	400	00	00	10 870,10
63	Бюджетные инвестиции	0210006	410	00	00	10 870,10
64	ОБРАЗОВАНИЕ	0210006	410	07	00	10 870,10
65	Общее образование	0210006	410	07	02	10 870,10
66	Оснащение оборудованием, инвентарем детских дошкольных учреждений	0210007	000	00	00	1 463 200,00
67	Предоставление субсидий бюджетным, автономным учреждениям и иным некоммерческим организациям	0210007	600	00	00	1 463 200,00
68	Субсидии бюджетным учреждениям	0210007	610	00	00	1 463 200,00
69	ОБРАЗОВАНИЕ	0210007	610	07	00	1 463 200,00
70	Дошкольное образование	0210007	610	07	01	1 463 200,00
71	Софинансирование мероприятий по краевым программам в рамках подпрограммы"Развитие дошкольного, общего и дополнительного образования детей"	0210008	000	00	00	79 008,95
72	Закупка товаров, работ и услуг для государственных (муниципальных) нужд	0210008	200	00	00	79 008,95
73	Иные закупки товаров, работ и услуг для обеспечения государственных (муниципальных) нужд	0210008	240	00	00	79 008,95
74	ОБРАЗОВАНИЕ	0210008	240	07	00	79 008,95
75	Дошкольное образование	0210008	240	07	01	79 008,95
76	Молодежная политика и оздоровление детей	0210008	240	07	07	0,00
77	Расходы за счет прочих безвозмездных поступлений дошкольных учреждений	0210009	000	00	00	1 778 812,00
78	Расходы на выплаты персоналу в целях обеспечения выполнения функций государственными (муниципальными) органами, казенными учреждениями, органами управления государственными внебюджетными фондами	0210009	100	00	00	42 878,00
79	Расходы на выплаты персоналу казенных учреждений	0210009	110	00	00	42 878,00
80	ОБРАЗОВАНИЕ	0210009	110	07	00	42 878,00
81	Дошкольное образование	0210009	110	07	01	42 878,00
82	Закупка товаров, работ и услуг для государственных (муниципальных) нужд	0210009	200	00	00	1 735 934,00
83	Иные закупки товаров, работ и услуг для обеспечения государственных (муниципальных) нужд	0210009	240	00	00	1 735 934,00
84	ОБРАЗОВАНИЕ	0210009	240	07	00	1 735 934,00
85	Дошкольное образование	0210009	240	07	01	1 735 934,00
86	Гашение кредиторской задолженности за 2013 год по субсидии на финансовое обеспечение выполнения муниципального задания на оказание муниципальных услуг (выполнение работ)	0210010	000	00	00	2 572 604,99
87	Предоставление субсидий бюджетным, автономным учреждениям и иным некоммерческим организациям	0210010	600	00	00	2 572 604,99
88	Субсидии бюджетным учреждениям	0210010	610	00	00	2 572 604,99
89	ОБРАЗОВАНИЕ	0210010	610	07	00	2 572 604,99
90	Дошкольное образование	0210010	610	07	01	1 505 676,04
91	Общее образование	0210010	610	07	02	1 066 928,95
92	Выявление одаренных детей, развитие их творческих способностей в научно-исследовательской, художественно-эстетической, спортивно-технической и спортивно-туристской деятельности	0210011	000	00	00	779 000,00
93	Расходы на выплаты персоналу в целях обеспечения выполнения функций государственными (муниципальными) органами, казенными учреждениями, органами управления государственными внебюджетными фондами	0210011	100	00	00	255 000,00
94	Расходы на выплаты персоналу казенных учреждений	0210011	110	00	00	255 000,00
95	ОБРАЗОВАНИЕ	0210011	110	07	00	255 000,00
96	Другие вопросы в области образования	0210011	110	07	09	255 000,00
97	Закупка товаров, работ и услуг для государственных (муниципальных) нужд	0210011	200	00	00	227 000,00
98	Иные закупки товаров, работ и услуг для обеспечения государственных (муниципальных) нужд	0210011	240	00	00	227 000,00
99	ОБРАЗОВАНИЕ	0210011	240	07	00	227 000,00
100	Общее образование	0210011	240	07	02	227 000,00
101	Другие вопросы в области образования	0210011	240	07	09	0,00
102	Предоставление субсидий бюджетным, автономным учреждениям и иным некоммерческим организациям	0210011	600	00	00	297 000,00
103	Субсидии автономным учреждениям	0210011	620	00	00	297 000,00
104	ОБРАЗОВАНИЕ	0210011	620	07	00	297 000,00
105	Общее образование	0210011	620	07	02	297 000,00
106	Обеспечение возможности участия одаренных детей в краевых массовых мероприятиях, имеющих школьный, муниципальный и краевой уровень организации	0210012	000	00	00	766 000,00
107	Закупка товаров, работ и услуг для государственных (муниципальных) нужд	0210012	200	00	00	695 605,00
108	Иные закупки товаров, работ и услуг для обеспечения государственных (муниципальных) нужд	0210012	240	00	00	695 605,00
109	ОБРАЗОВАНИЕ	0210012	240	07	00	695 605,00
110	Другие вопросы в области образования	0210012	240	07	09	695 605,00
111	Предоставление субсидий бюджетным, автономным учреждениям и иным некоммерческим организациям	0210012	600	00	00	70 395,00
112	Субсидии бюджетным учреждениям	0210012	610	00	00	39 975,00
113	ОБРАЗОВАНИЕ	0210012	610	07	00	39 975,00
114	Общее образование	0210012	610	07	02	30 000,00
115	Другие вопросы в области образования	0210012	610	07	09	9 975,00
116	Субсидии автономным учреждениям	0210012	620	00	00	30 420,00
117	ОБРАЗОВАНИЕ	0210012	620	07	00	30 420,00
118	Другие вопросы в области образования	0210012	620	07	09	30 420,00
119	Модернизация материально-технической базы образовательных организаций, работающих с одаренными детьми	0210013	000	00	00	359 000,00
120	Закупка товаров, работ и услуг для государственных (муниципальных) нужд	0210013	200	00	00	60 000,00
121	Иные закупки товаров, работ и услуг для обеспечения государственных (муниципальных) нужд	0210013	240	00	00	60 000,00
122	ОБРАЗОВАНИЕ	0210013	240	07	00	60 000,00
123	Другие вопросы в области образования	0210013	240	07	09	60 000,00
124	Предоставление субсидий бюджетным, автономным учреждениям и иным некоммерческим организациям	0210013	600	00	00	299 000,00
125	Субсидии бюджетным учреждениям	0210013	610	00	00	299 000,00
126	ОБРАЗОВАНИЕ	0210013	610	07	00	299 000,00
127	Общее образование	0210013	610	07	02	299 000,00
128	Предоставление дополнительного образования различной направленности	0210014	000	00	00	122 548 379,00
129	Расходы на выплаты персоналу в целях обеспечения выполнения функций государственными (муниципальными) органами, казенными учреждениями, органами управления государственными внебюджетными фондами	0210014	100	00	00	68 541 136,00
130	Расходы на выплаты персоналу казенных учреждений	0210014	110	00	00	68 541 136,00
131	ОБРАЗОВАНИЕ	0210014	110	07	00	68 541 136,00
132	Общее образование	0210014	110	07	02	68 541 136,00
133	Закупка товаров, работ и услуг для государственных (муниципальных) нужд	0210014	200	00	00	22 566 243,00
134	Иные закупки товаров, работ и услуг для обеспечения государственных (муниципальных) нужд	0210014	240	00	00	22 566 243,00
135	ОБРАЗОВАНИЕ	0210014	240	07	00	22 566 243,00
136	Общее образование	0210014	240	07	02	22 566 243,00
137	Предоставление субсидий бюджетным, автономным учреждениям и иным некоммерческим организациям	0210014	600	00	00	31 423 900,00
138	Субсидии автономным учреждениям	0210014	620	00	00	31 423 900,00
139	ОБРАЗОВАНИЕ	0210014	620	07	00	31 423 900,00
140	Общее образование	0210014	620	07	02	31 423 900,00
141	Иные бюджетные ассигнования	0210014	800	00	00	17 100,00
142	Уплата налогов, сборов и иных платежей	0210014	850	00	00	17 100,00
143	ОБРАЗОВАНИЕ	0210014	850	07	00	17 100,00

144	Общее образование	0210014	850	07	02	17 100,00
145	Выполнение функций муниципальными казенными учреждениями	0210015	000	00	00	62 475 500,00
146	Расходы на выплаты персоналу в целях обеспечения выполнения функций государственными (муниципальными) органами, казенными учреждениями, органами управления государственными внебюджетными фондами	0210015	100	00	00	45 420 364,10
147	Расходы на выплаты персоналу казенных учреждений	0210015	110	00	00	45 420 364,10
148	ОБРАЗОВАНИЕ	0210015	110	07	00	45 420 364,10
149	Другие вопросы в области образования	0210015	110	07	09	45 420 364,10
150	Закупка товаров, работ и услуг для государственных (муниципальных) нужд	0210015	200	00	00	17 048 835,90
151	Иные закупки товаров, работ и услуг для обеспечения государственных (муниципальных) нужд	0210015	240	00	00	17 048 835,90
152	ОБРАЗОВАНИЕ	0210015	240	07	00	17 048 835,90
153	Другие вопросы в области образования	0210015	240	07	09	17 048 835,90
154	Иные бюджетные ассигнования	0210015	800	00	00	6 300,00
155	Уплата налогов, сборов и иных платежей	0210015	850	00	00	6 300,00
156	ОБРАЗОВАНИЕ	0210015	850	07	00	6 300,00
157	Другие вопросы в области образования	0210015	850	07	09	6 300,00
158	Капитальный ремонт здания по ул.Октябрьская, 46-а	0210016	000	00	00	2 128 760,56
159	Закупка товаров, работ и услуг для государственных (муниципальных) нужд	0210016	200	00	00	2 128 760,56
160	Иные закупки товаров, работ и услуг для обеспечения государственных (муниципальных) нужд	0210016	240	00	00	2 128 760,56
161	ОБРАЗОВАНИЕ	0210016	240	07	00	2 128 760,56
162	Дошкольное образование	0210016	240	07	01	2 128 760,56
163	Строительство спортивного зала при школе № 103	0210017	000	00	00	3 621 740,90
164	Капитальные вложения в объекты недвижимого имущества государственной (муниципальной) собственности	0210017	400	00	00	3 621 740,90
165	Бюджетные инвестиции	0210017	410	00	00	3 621 740,90
166	ОБРАЗОВАНИЕ	0210017	410	07	00	3 621 740,90
167	Общее образование	0210017	410	07	02	3 621 740,90
168	Расходы за счет прочих безвозмездных поступлений общеобразовательных учреждений	0210018	000	00	00	42 770,00
169	Закупка товаров, работ и услуг для государственных (муниципальных) нужд	0210018	200	00	00	42 770,00
170	Иные закупки товаров, работ и услуг для обеспечения государственных (муниципальных) нужд	0210018	240	00	00	42 770,00
171	ОБРАЗОВАНИЕ	0210018	240	07	00	42 770,00
172	Общее образование	0210018	240	07	02	42 770,00
173	Предоставление услуг за рамками основных образовательных программ общеобразовательными учреждениями	0210019	000	00	00	0,00
174	Закупка товаров, работ и услуг для государственных (муниципальных) нужд	0210019	200	00	00	0,00
175	Иные закупки товаров, работ и услуг для обеспечения государственных (муниципальных) нужд	0210019	240	00	00	0,00
176	ОБРАЗОВАНИЕ	0210019	240	07	00	0,00
177	Общее образование	0210019	240	07	02	0,00
178	Расходы на оплату затрат, понесенных в связи с эксплуатацией муниципального имущества образовательных учреждений	0210020	000	00	00	575 042,66
179	Закупка товаров, работ и услуг для государственных (муниципальных) нужд	0210020	200	00	00	575 042,66
180	Иные закупки товаров, работ и услуг для обеспечения государственных (муниципальных) нужд	0210020	240	00	00	575 042,66
181	ОБРАЗОВАНИЕ	0210020	240	07	00	575 042,66
182	Общее образование	0210020	240	07	02	575 042,66
183	Софинансирование расходов на финансовую поддержку муниципальных учреждений, иных муниципальных организаций, оказывающих услуги по отдыху, оздоровлению и занятости детей	0210021	000	00	00	188 880,00
184	Предоставление субсидий бюджетным, автономным учреждениям и иным некоммерческим организациям	0210021	600	00	00	188 880,00
185	Субсидии автономным учреждениям	0210021	620	00	00	188 880,00
186	ОБРАЗОВАНИЕ	0210021	620	07	00	188 880,00
187	Молодежная политика и оздоровление детей	0210021	620	07	07	188 880,00
188	Предоставление общедоступного и бесплатного начального общего, основного общего, среднего (полного) общего образования по основным общеобразовательным программам	0210022	000	00	00	267 808 072,00
189	Расходы на выплаты персоналу в целях обеспечения выполнения функций государственными (муниципальными) органами, казенными учреждениями, органами управления государственными внебюджетными фондами	0210022	100	00	00	59 826 600,00
190	Расходы на выплаты персоналу казенных учреждений	0210022	110	00	00	59 826 600,00
191	ОБРАЗОВАНИЕ	0210022	110	07	00	59 826 600,00
192	Общее образование	0210022	110	07	02	59 826 600,00
193	Закупка товаров, работ и услуг для государственных (муниципальных) нужд	0210022	200	00	00	64 468 867,00
194	Иные закупки товаров, работ и услуг для обеспечения государственных (муниципальных) нужд	0210022	240	00	00	64 468 867,00
195	ОБРАЗОВАНИЕ	0210022	240	07	00	64 468 867,00
196	Общее образование	0210022	240	07	02	64 468 867,00
197	Предоставление субсидий бюджетным, автономным учреждениям и иным некоммерческим организациям	0210022	600	00	00	143 471 105,00
198	Субсидии бюджетным учреждениям	0210022	610	00	00	121 406 305,00
199	ОБРАЗОВАНИЕ	0210022	610	07	00	121 406 305,00
200	Общее образование	0210022	610	07	02	121 406 305,00
201	Субсидии автономным учреждениям	0210022	620	00	00	22 064 800,00
202	ОБРАЗОВАНИЕ	0210022	620	07	00	22 064 800,00
203	Общее образование	0210022	620	07	02	22 064 800,00
204	Иные бюджетные ассигнования	0210022	800	00	00	41 500,00
205	Уплата налогов, сборов и иных платежей	0210022	850	00	00	41 500,00
206	ОБРАЗОВАНИЕ	0210022	850	07	00	41 500,00
207	Общее образование	0210022	850	07	02	41 500,00
208	Софинансирование расходов на приобретение и монтаж модульных зданий жилых корпусов в муниципальных учреждениях, иных муниципальных организациях, оказывающих услуги по отдыху, оздоровлению и занятости детей	0210023	000	00	00	1 323 280,00
209	Капитальные вложения в объекты недвижимого имущества государственной (муниципальной) собственности	0210023	400	00	00	1 323 280,00
210	Субсидии на осуществление капитальных вложений бюджетным и автономным учреждениям, государственным (муниципальным) унитарным предприятиям	0210023	460	00	00	1 323 280,00
211	ОБРАЗОВАНИЕ	0210023	460	07	00	1 323 280,00
212	Молодежная политика и оздоровление детей	0210023	460	07	07	1 323 280,00
213	Устройство ограждения территорииМКОУ Гимназии №96	0210024	000	00	00	1 832 653,06
214	Закупка товаров, работ и услуг для государственных (муниципальных) нужд	0210024	200	00	00	1 832 653,06
215	Иные закупки товаров, работ и услуг для обеспечения государственных (муниципальных) нужд	0210024	240	00	00	1 832 653,06
216	ОБРАЗОВАНИЕ	0210024	240	07	00	1 832 653,06
217	Общее образование	0210024	240	07	02	1 832 653,06
218	Обеспечение беспрепятственного доступа инвалидов, маломобильных групп населения к общеобразовательным учреждениям	0210025	000	00	00	1 125 490,00
219	Предоставление субсидий бюджетным, автономным учреждениям и иным некоммерческим организациям	0210025	600	00	00	1 125 490,00
220	Субсидии бюджетным учреждениям	0210025	610	00	00	1 125 490,00
221	ОБРАЗОВАНИЕ	0210025	610	07	00	1 125 490,00
222	Общее образование	0210025	610	07	02	1 125 490,00
223	Предоставление услуг за рамками основных образовательных программ учреждениями дополнительного образования	0210029	000	00	00	653 375,00
224	Закупка товаров, работ и услуг для государственных (муниципальных) нужд	0210029	200	00	00	653 375,00
225	Иные закупки товаров, работ и услуг для обеспечения государственных (муниципальных) нужд	0210029	240	00	00	653 375,00
226	ОБРАЗОВАНИЕ	0210029	240	07	00	653 375,00
227	Общее образование	0210029	240	07	02	653 375,00
228	Расходы на оплату затрат, понесенных в связи с эксплуатацией муниципального имущества учреждений дополнительного образования	0210030	000	00	00	11 753,00
229	Закупка товаров, работ и услуг для государственных (муниципальных) нужд	0210030	200	00	00	11 753,00
230	Иные закупки товаров, работ и услуг для обеспечения государственных (муниципальных) нужд	0210030	240	00	00	11 753,00
231	ОБРАЗОВАНИЕ	0210030	240	07	00	11 753,00
232	Общее образование	0210030	240	07	02	11 753,00
233	Организация отдыха и оздоровление детей в каникулярное время	0210053	000	00	00	12 259 429,00
234	Расходы на выплаты персоналу в целях обеспечения выполнения функций государственными (муниципальными) органами, казенными учреждениями, органами управления государственными внебюджетными фондами	0210053	100	00	00	22 400,00
235	Расходы на выплаты персоналу казенных учреждений	0210053	110	00	00	22 400,00
236	ОБРАЗОВАНИЕ	0210053	110	07	00	22 400,00
237	Молодежная политика и оздоровление детей	0210053	110	07	07	22 400,00
238	Закупка товаров, работ и услуг для государственных (муниципальных) нужд	0210053	200	00	00	2 610 045,00
239	Иные закупки товаров, работ и услуг для обеспечения государственных (муниципальных) нужд	0210053	240	00	00	2 610 045,00
240	ОБРАЗОВАНИЕ	0210053	240	07	00	2 610 045,00
241	Молодежная политика и оздоровление детей	0210053	240	07	07	2 610 045,00
242	Предоставление субсидий бюджетным, автономным учреждениям и иным некоммерческим организациям	0210053	600	00	00	9 626 984,00
243	Субсидии бюджетным учреждениям	0210053	610	00	00	966 894,80
244	ОБРАЗОВАНИЕ	0210053	610	07	00	966 894,80
245	Молодежная политика и оздоровление детей	0210053	610	07	07	966 894,80
246	Субсидии автономным учреждениям	0210053	620	00	00	8 660 089,20
247	ОБРАЗОВАНИЕ	0210053	620	07	00	8 660 089,20
248	Молодежная политика и оздоровление детей	0210053	620	07	07	8 660 089,20
249	Введение дополнительных мест в системе дошкольного образования детей посредством реконструкции и капитального ремонта зданий под дошкольные образовательные учреждения, реконструкции и капитального ремонта зданий образовательных учреждений для создания условий, позволяющих реализовать основную общеобразовательную программу дошкольного образования детей, а также приобретение оборудования, мебели	0217421	000	00	00	9 876 571,46
250	Предоставление субсидий бюджетным, автономным учреждениям и иным некоммерческим организациям	0217421	600	00	00	9 876 571,46
251	Субсидии бюджетным учреждениям	0217421	610	00	00	9 876 571,46
252	ОБРАЗОВАНИЕ	0217421	610	07	00	9 876 571,46
253	Дошкольное образование	0217421	610	07	01	9 876 571,46
254	Финансовая поддержка муниципальных учреждений, иных муниципальных организаций, оказывающих услуги по отдыху, оздоровлению и занятости детей	0217441	000	00	00	1 888 800,00
255	Предоставление субсидий бюджетным, автономным учреждениям и иным некоммерческим организациям	0217441	600	00	00	1 888 800,00
256	Субсидии автономным учреждениям	0217441	620	00	00	1 888 800,00
257	ОБРАЗОВАНИЕ	0217441	620	07	00	1 888 800,00
258	Молодежная политика и оздоровление детей	0217441	620	07	07	1 888 800,00
259	Приобретение и монтаж модульных зданий жилых корпусов (корпусов для реализации образовательных программ) в муниципальных учреждениях, иных муниципальных организациях, оказывающих услуги по отдыху, оздоровлению и занятости детей	0217444	000	00	00	13 232 800,00
260	Капитальные вложения в объекты недвижимого имущества государственной (муниципальной) собственности	0217444	400	00	00	13 232 800,00
261	Субсидии на осуществление капитальных вложений бюджетным и автономным учреждениям, государственным (муниципальным) унитарным предприятиям	0217444	460	00	00	13 232 800,00
262	ОБРАЗОВАНИЕ	0217444	460	07	00	13 232 800,00
263	Молодежная политика и оздоровление детей	0217444	460	07	07	13 232 800,00
264	Осуществление присмотра и ухода за детьми-инвалидами, детьми-сиротами и детьми, оставшимися без попечения родителей, а также детьми с туберкулезной интоксикацией, обучающимися в муниципальных образовательных организациях, реализующих образовательную программу дошкольного образования, без взимания родительской платы	0217554	000	00	00	891 100,00
265	Закупка товаров, работ и услуг для государственных (муниципальных) нужд	0217554	200	00	00	805 500,00
266	Иные закупки товаров, работ и услуг для обеспечения государственных (муниципальных) нужд	0217554	240	00	00	805 500,00
267	ОБРАЗОВАНИЕ	0217554	240	07	00	805 500,00
268	Дошкольное образование	0217554	240	07	01	805 500,00
269	Предоставление субсидий бюджетным, автономным учреждениям и иным некоммерческим организациям	0217554	600	00	00	85 600,00
270	Субсидии бюджетным учреждениям	0217554	610	00	00	76 800,00
271	ОБРАЗОВАНИЕ	0217554	610	07	00	76 800,00
272	Дошкольное образование	0217554	610	07	01	76 800,00
273	Субсидии автономным учреждениям	0217554	620	00	00	8 800,00
274	ОБРАЗОВАНИЕ	0217554	620	07	00	8 800,00
275	Дошкольное образование	0217554	620	07	01	8 800,00
276	Выплата компенсации части родительской платы за присмотр и уход за детьми в образовательных организациях края, реализующих образовательную программу дошкольного образования	0217556	000	00	00	10 884 800,00
277	Социальное обеспечение и иные выплаты населению	0217556	300	00	00	10 884 800,00
278	Публичные нормативные социальные выплаты гражданам	0217556	310	00	00	10 884 800,00
279	СОЦИАЛЬНАЯ ПОЛИТИКА	0217556	310	10	00	10 884 800,00
280	Охрана семьи и детства	0217556	310	10	04	10 884 800,00
281	Краевые выплаты младшим воспитателям и помощникам воспитателей в муниципальных образовательных учреждениях, реализующих основную общеобразовательную программу дошкольного образования детей	0217558	000	00	00	16 523 900,00
282	Расходы на выплаты персоналу в целях обеспечения выполнения функций государственными (муниципальными) органами, казенными учреждениями, органами управления государственными внебюджетными фондами	0217558	100	00	00	12 059 177,00
283	Расходы на выплаты персоналу казенных учреждений	0217558	110	00	00	12 059 177,00
284	ОБРАЗОВАНИЕ	0217558	110	07	00	12 059 177,00
285	Дошкольное образование	0217558	110	07	01	12 059 177,00
286	Предоставление субсидий бюджетным, автономным учреждениям и иным некоммерческим организациям	0217558	600	00	00	4 464 723,00
287	Субсидии бюджетным учреждениям	0217558	610	00	00	3 375 721,00
288	ОБРАЗОВАНИЕ	0217558	610	07	00	3 375 721,00
289	Дошкольное образование	0217558	610	07	01	3 375 721,00
290	Субсидии автономным учреждениям	0217558	620	00	00	1 089 002,00
291	ОБРАЗОВАНИЕ	0217558	620	07	00	1 089 002,00
292	Дошкольное образование	0217558	620	07	01	1 089 002,00
293	Расходы на развитие инфраструктуры общеобразовательных учреждений (строительство спортивного зала при школе № 103)	0217563	000	00	00	10 870 100,00
294	Капитальные вложения в объекты недвижимого имущества государственной (муниципальной) собственности	0217563	400	00	00	10 870 100,00
295	Бюджетные инвестиции	0217563	410	00	00	10 870 100,00
296	ОБРАЗОВАНИЕ	0217563	410	07	00	10 870 100,00
297	Общее образование	0217563	410	07	02	10 870 100,00
298	Финансовое обеспечение государственных гарантий прав граждан на получение общедоступного и бесплатного начального общего, основного общего, среднего общего образования в муниципальных общеобразовательных организациях, обеспечение дополнительного образования детей в муниципальных общеобразовательных организациях	0217564	000	00	00	297 471 900,00
299	Расходы на выплаты персоналу в целях обеспечения выполнения функций государственными (муниципальными) органами, казенными учреждениями, органами управления государственными внебюджетными фондами	0217564	100	00	00	109 957 926,00
300	Расходы на выплаты персоналу казенных учреждений	0217564	110	00	00	109 957 926,00
301	ОБРАЗОВАНИЕ	0217564	110	07	00	109 957 926,00
302	Общее образование	0217564	110	07	02	109 957 926,00
303	Закупка товаров, работ и услуг для государственных (муниципальных) нужд	0217564	200	00	00	4 566 500,00
304	Иные закупки товаров, работ и услуг для обеспечения государственных (муниципальных) нужд	0217564	240	00	00	4 566 500,00
305	ОБРАЗОВАНИЕ	0217564	240	07	00	4 566 500,00
306	Общее образование	0217564	240	07	02	4 566 500,00

307	Предоставление субсидий бюджетным, автономным учреждениям и иным некоммерческим организациям	0217564	600	00	00	182 947 474,00
308	Субсидии бюджетным учреждениям	0217564	610	00	00	150 687 111,00
309	ОБРАЗОВАНИЕ	0217564	610	07	00	150 687 111,00
310	Общее образование	0217564	610	07	02	150 687 111,00
311	Субсидии автономным учреждениям	0217564	620	00	00	32 260 363,00
312	ОБРАЗОВАНИЕ	0217564	620	07	00	32 260 363,00
313	Общее образование	0217564	620	07	02	32 260 363,00
314	Обеспечение питанием детей, обучающихся в муниципальных и негосударственных образовательных организациях, реализующих основные общеобразовательные программы, без взимания платы	0217566	000	00	00	2 692 500,00
315	Закупка товаров, работ и услуг для государственных (муниципальных) нужд	0217566	200	00	00	1 350 224,00
316	Иные закупки товаров, работ и услуг для обеспечения государственных (муниципальных) нужд	0217566	240	00	00	1 350 224,00
317	СОЦИАЛЬНАЯ ПОЛИТИКА	0217566	240	10	00	1 350 224,00
318	Социальное обеспечение населения	0217566	240	10	03	1 350 224,00
319	Предоставление субсидий бюджетным, автономным учреждениям и иным некоммерческим организациям	0217566	600	00	00	1 342 276,00
320	Субсидии бюджетным учреждениям	0217566	610	00	00	1 232 776,00
321	СОЦИАЛЬНАЯ ПОЛИТИКА	0217566	610	10	00	1 232 776,00
322	Социальное обеспечение населения	0217566	610	10	03	1 232 776,00
323	Субсидии автономным учреждениям	0217566	620	00	00	109 500,00
324	СОЦИАЛЬНАЯ ПОЛИТИКА	0217566	620	10	00	109 500,00
325	Социальное обеспечение населения	0217566	620	10	03	109 500,00
326	Работа с одаренными детьми	0217581	000	00	00	493 397,80
327	Закупка товаров, работ и услуг для государственных (муниципальных) нужд	0217581	200	00	00	493 397,80
328	Иные закупки товаров, работ и услуг для обеспечения государственных (муниципальных) нужд	0217581	240	00	00	493 397,80
329	ОБРАЗОВАНИЕ	0217581	240	07	00	493 397,80
330	Общее образование	0217581	240	07	02	493 397,80
331	Оплата стоимости набора продуктов питания или готовых блюд и их транспортировки в лагерях с дневным пребыванием детей	0217582	000	00	00	4 279 300,00
332	Закупка товаров, работ и услуг для государственных (муниципальных) нужд	0217582	200	00	00	1 864 106,00
333	Иные закупки товаров, работ и услуг для обеспечения государственных (муниципальных) нужд	0217582	240	00	00	1 864 106,00
334	ОБРАЗОВАНИЕ	0217582	240	07	00	1 864 106,00
335	Молодежная политика и оздоровление детей	0217582	240	07	07	1 864 106,00
336	Предоставление субсидий бюджетным, автономным учреждениям и иным некоммерческим организациям	0217582	600	00	00	2 415 194,00
337	Субсидии бюджетным учреждениям	0217582	610	00	00	2 012 314,00
338	ОБРАЗОВАНИЕ	0217582	610	07	00	2 012 314,00
339	Молодежная политика и оздоровление детей	0217582	610	07	07	2 012 314,00
340	Субсидии автономным учреждениям	0217582	620	00	00	402 880,00
341	ОБРАЗОВАНИЕ	0217582	620	07	00	402 880,00
342	Молодежная политика и оздоровление детей	0217582	620	07	07	402 880,00
343	Организация отдыха, оздоровления и занятости детей в муниципальных загородных оздоровительных лагерях	0217585	000	00	00	7 279 400,00
344	Предоставление субсидий бюджетным, автономным учреждениям и иным некоммерческим организациям	0217585	600	00	00	7 279 400,00
345	Субсидии автономным учреждениям	0217585	620	00	00	7 279 400,00
346	ОБРАЗОВАНИЕ	0217585	620	07	00	7 279 400,00
347	Молодежная политика и оздоровление детей	0217585	620	07	07	7 279 400,00
348	Финансовое обеспечение государственных гарантий прав граждан на получение общедоступного и бесплатного дошкольного образования в муниципальных дошкольных образовательных организациях, общедоступного и бесплатного дошкольного образования, в муниципальных общеобразовательных организациях	0217588	000	00	00	331 352 400,00
349	Расходы на выплаты персоналу в целях обеспечения выполнения функций государственными (муниципальными) органами, казенными учреждениями, органами управления государственными внебюджетными фондами	0217588	100	00	00	258 361 400,00
350	Расходы на выплаты персоналу казенных учреждений	0217588	110	00	00	258 361 400,00
351	ОБРАЗОВАНИЕ	0217588	110	07	00	258 361 400,00
352	Дошкольное образование	0217588	110	07	01	258 361 400,00
353	Закупка товаров, работ и услуг для государственных (муниципальных) нужд	0217588	200	00	00	4 045 400,00
354	Иные закупки товаров, работ и услуг для обеспечения государственных (муниципальных) нужд	0217588	240	00	00	4 045 400,00
355	ОБРАЗОВАНИЕ	0217588	240	07	00	4 045 400,00
356	Дошкольное образование	0217588	240	07	01	4 045 400,00
357	Предоставление субсидий бюджетным, автономным учреждениям и иным некоммерческим организациям	0217588	600	00	00	68 945 600,00
358	Субсидии бюджетным учреждениям	0217588	610	00	00	55 347 400,00
359	ОБРАЗОВАНИЕ	0217588	610	07	00	55 347 400,00
360	Дошкольное образование	0217588	610	07	01	55 347 400,00
361	Субсидии автономным учреждениям	0217588	620	00	00	13 598 200,00
362	ОБРАЗОВАНИЕ	0217588	620	07	00	13 598 200,00
363	Дошкольное образование	0217588	620	07	01	13 598 200,00
364	Подпрограмма "Государственная поддержка детей сирот, расширение практики применения семейных форм воспитания"	0220000	000	00	00	6 018 300,00
365	Осуществление государственных полномочий по организации и осуществлению деятельности по опеке и попечительству в отношении несовершеннолетних	0227552	000	00	00	4 267 300,00
366	Расходы на выплаты персоналу в целях обеспечения выполнения функций государственными (муниципальными) органами, казенными учреждениями, органами управления государственными внебюджетными фондами	0227552	100	00	00	3 953 355,00
367	Расходы на выплаты персоналу государственных (муниципальных) органов	0227552	120	00	00	3 953 355,00
368	ОБЩЕГОСУДАРСТВЕННЫЕ ВОПРОСЫ	0227552	120	01	00	3 953 355,00
369	Функционирование Правительства Российской Федерации, высших исполнительных органов государственной власти субъектов Российской Федерации, местных администраций	0227552	120	01	04	3 953 355,00
370	Закупка товаров, работ и услуг для государственных (муниципальных) нужд	0227552	200	00	00	313 945,00
371	Иные закупки товаров, работ и услуг для обеспечения государственных (муниципальных) нужд	0227552	240	00	00	313 945,00
372	ОБЩЕГОСУДАРСТВЕННЫЕ ВОПРОСЫ	0227552	240	01	00	313 945,00
373	Функционирование Правительства Российской Федерации, высших исполнительных органов государственной власти субъектов Российской Федерации, местных администраций	0227552	240	01	04	313 945,00
374	Обеспечение жилыми помещениями детей-сирот и детей, оставшихся без попечения родителей, лиц из числа детей-сирот и детей, оставшихся без попечения родителей	0227587	000	00	00	1 751 000,00
375	Капитальные вложения в объекты недвижимого имущества государственной (муниципальной) собственности	0227587	400	00	00	1 751 000,00
376	Бюджетные инвестиции	0227587	410	00	00	1 751 000,00
377	СОЦИАЛЬНАЯ ПОЛИТИКА	0227587	410	10	00	1 751 000,00
378	Охрана семьи и детства	0227587	410	10	04	1 751 000,00
379	Муниципальная программа "Развитие системы социальной поддержки населения ЗАТО Железногорск" на 2014-2016 годы	0300000	000	00	00	638 761 546,23
380	Подпрограмма "Сохранение качества жизни отдельных категорий граждан, в т.ч. инвалидов, степени их социальной защищенности"	0310000	000	00	00	109 294 106,93
381	Возмещение ФГБУЗ КБ № 51 ФМБА России расходов за стационарное обслуживание граждан, находящихся в трудной жизненной ситуации	0310015	000	00	00	646 420,00
382	Социальное обеспечение и иные выплаты населению	0310015	300	00	00	646 420,00
383	Социальные выплаты гражданам, кроме публичных нормативных социальных выплат	0310015	320	00	00	646 420,00
384	СОЦИАЛЬНАЯ ПОЛИТИКА	0310015	320	10	00	646 420,00
385	Социальное обеспечение населения	0310015	320	10	03	646 420,00
386	Оказание адресной социальной помощи отдельным категориям граждан	0310016	000	00	00	3 585 000,00
387	Социальное обеспечение и иные выплаты населению	0310016	300	00	00	3 585 000,00
388	Социальные выплаты гражданам, кроме публичных нормативных социальных выплат	0310016	320	00	00	3 585 000,00
389	СОЦИАЛЬНАЯ ПОЛИТИКА	0310016	320	10	00	3 585 000,00
390	Социальное обеспечение населения	0310016	320	10	03	3 585 000,00
391	Адресная социальная помощь работникам муниципальных организаций на приобретение путевок (курсовок) на санаторно-курортное лечение	0310017	000	00	00	2 700 000,00
392	Социальное обеспечение и иные выплаты населению	0310017	300	00	00	2 700 000,00
393	Публичные нормативные социальные выплаты гражданам	0310017	310	00	00	2 700 000,00
394	СОЦИАЛЬНАЯ ПОЛИТИКА	0310017	310	10	00	2 700 000,00
395	Социальное обеспечение населения	0310017	310	10	03	2 700 000,00
396	Денежная выплата работникам муниципальных организаций на возмещение расходов по зубопротезированию	0310018	000	00	00	850 000,00
397	Социальное обеспечение и иные выплаты населению	0310018	300	00	00	850 000,00
398	Публичные нормативные социальные выплаты гражданам	0310018	310	00	00	850 000,00
399	СОЦИАЛЬНАЯ ПОЛИТИКА	0310018	310	10	00	850 000,00
400	Социальное обеспечение населения	0310018	310	10	03	850 000,00
401	Единовременная адресная материальная помощь работникам муниципальных организаций	0310019	000	00	00	450 000,00
402	Социальное обеспечение и иные выплаты населению	0310019	300	00	00	450 000,00
403	Публичные нормативные социальные выплаты гражданам	0310019	310	00	00	450 000,00
404	СОЦИАЛЬНАЯ ПОЛИТИКА	0310019	310	10	00	450 000,00
405	Социальное обеспечение населения	0310019	310	10	03	450 000,00
406	Возмещение затрат специализированным организациям, оказывающим транспортные услуги пассажирских и грузовых перевозок	0310020	000	00	00	158 250,00
407	Предоставление субсидий бюджетным, автономным учреждениям и иным некоммерческим организациям	0310020	600	00	00	158 250,00
408	Субсидии бюджетным учреждениям	0310020	610	00	00	158 250,00
409	СОЦИАЛЬНАЯ ПОЛИТИКА	0310020	610	10	00	158 250,00
410	Социальное обеспечение населения	0310020	610	10	03	158 250,00
411	Возмещение затрат специализированным организациям, оказывающим транспортные услуги по доставке детей - инвалидов к месту учебы	0310021	000	00	00	456 000,00
412	Социальное обеспечение и иные выплаты населению	0310021	300	00	00	456 000,00
413	Социальные выплаты гражданам, кроме публичных нормативных социальных выплат	0310021	320	00	00	456 000,00
414	СОЦИАЛЬНАЯ ПОЛИТИКА	0310021	320	10	00	456 000,00
415	Социальное обеспечение населения	0310021	320	10	03	456 000,00
416	Мероприятия, связанные с проведением Декады инвалидов	0310022	000	00	00	427 600,00
417	Закупка товаров, работ и услуг для государственных (муниципальных) нужд	0310022	200	00	00	0,00
418	Иные закупки товаров, работ и услуг для обеспечения государственных (муниципальных) нужд	0310022	240	00	00	0,00
419	СОЦИАЛЬНАЯ ПОЛИТИКА	0310022	240	10	00	0,00
420	Другие вопросы в области социальной политики	0310022	240	10	06	0,00
421	Социальное обеспечение и иные выплаты населению	0310022	300	00	00	50 000,00
422	Социальные выплаты гражданам, кроме публичных нормативных социальных выплат	0310022	320	00	00	50 000,00
423	СОЦИАЛЬНАЯ ПОЛИТИКА	0310022	320	10	00	50 000,00
424	Другие вопросы в области социальной политики	0310022	320	10	06	50 000,00
425	Предоставление субсидий бюджетным, автономным учреждениям и иным некоммерческим организациям	0310022	600	00	00	377 600,00
426	Субсидии бюджетным учреждениям	0310022	610	00	00	327 600,00
427	СОЦИАЛЬНАЯ ПОЛИТИКА	0310022	610	10	00	327 600,00
428	Другие вопросы в области социальной политики	0310022	610	10	06	327 600,00
429	Субсидии автономным учреждениям	0310022	620	00	00	50 000,00
430	СОЦИАЛЬНАЯ ПОЛИТИКА	0310022	620	10	00	50 000,00
431	Другие вопросы в области социальной политики	0310022	620	10	06	50 000,00
432	Возмещение затрат за приобретение путевок на санаторно-курортное лечение отдельных категорий граждан	0310023	000	00	00	2 364 691,00
433	Социальное обеспечение и иные выплаты населению	0310023	300	00	00	2 364 691,00
434	Социальные выплаты гражданам, кроме публичных нормативных социальных выплат	0310023	320	00	00	2 364 691,00
435	СОЦИАЛЬНАЯ ПОЛИТИКА	0310023	320	10	00	2 364 691,00
436	Социальное обеспечение населения	0310023	320	10	03	2 364 691,00
437	Возмещение затрат предприятиям, организациям за амбулаторное оздоровление в санаториях-профилакториях отдельных категорий граждан	0310024	000	00	00	72 899,00
438	Социальное обеспечение и иные выплаты населению	0310024	300	00	00	72 899,00
439	Социальные выплаты гражданам, кроме публичных нормативных социальных выплат	0310024	320	00	00	72 899,00
440	СОЦИАЛЬНАЯ ПОЛИТИКА	0310024	320	10	00	72 899,00
441	Социальное обеспечение населения	0310024	320	10	03	72 899,00
442	Возмещение затрат транспортным организациям, индивидуальным предпринимателям, оказывающим транспортные услуги, за перевозки пассажирским автотранспортным средством (легковым автомобилем, автобусом) по Красноярскому краю членов ГСВВиТ и членов м/о ООО "Союз пенсионеров России" ЗАТО Железногорск	0310025	000	00	00	63 300,00
443	Социальное обеспечение и иные выплаты населению	0310025	300	00	00	63 300,00
444	Социальные выплаты гражданам, кроме публичных нормативных социальных выплат	0310025	320	00	00	63 300,00
445	СОЦИАЛЬНАЯ ПОЛИТИКА	0310025	320	10	00	63 300,00
446	Социальное обеспечение населения	0310025	320	10	03	63 300,00
447	Единовременная денежная выплата активистам ветеранского движения города	0310026	000	00	00	330 000,00
448	Социальное обеспечение и иные выплаты населению	0310026	300	00	00	330 000,00
449	Социальные выплаты гражданам, кроме публичных нормативных социальных выплат	0310026	320	00	00	330 000,00
450	СОЦИАЛЬНАЯ ПОЛИТИКА	0310026	320	10	00	330 000,00
451	Социальное обеспечение населения	0310026	320	10	03	330 000,00
452	Обучение граждан пожилого возраста основам компьютерной грамотности	0310027	000	00	00	192 640,00
453	Расходы на выплаты персоналу в целях обеспечения выполнения функций государственными (муниципальными) органами, казенными учреждениями, органами управления государственными внебюджетными фондами	0310027	100	00	00	192 640,00
454	Расходы на выплаты персоналу казенных учреждений	0310027	110	00	00	192 640,00
455	СОЦИАЛЬНАЯ ПОЛИТИКА	0310027	110	10	00	192 640,00
456	Социальное обеспечение населения	0310027	110	10	03	192 640,00
457	Проведение лекций по краеведению и культуре для граждан старшего поколения	0310028	000	00	00	84 400,00
458	Предоставление субсидий бюджетным, автономным учреждениям и иным некоммерческим организациям	0310028	600	00	00	84 400,00
459	Субсидии бюджетным учреждениям	0310028	610	00	00	84 400,00
460	СОЦИАЛЬНАЯ ПОЛИТИКА	0310028	610	10	00	84 400,00
461	Другие вопросы в области социальной политики	0310028	610	10	06	84 400,00
462	Возмещение затрат за оздоровление граждан, достигших пенсионного возраста	0310029	000	00	00	138 000,00
463	Социальное обеспечение и иные выплаты населению	0310029	300	00	00	138 000,00
464	Социальные выплаты гражданам, кроме публичных нормативных социальных выплат	0310029	320	00	00	138 000,00
465	СОЦИАЛЬНАЯ ПОЛИТИКА	0310029	320	10	00	138 000,00
466	Социальное обеспечение населения	0310029	320	10	03	138 000,00
467	Проведение общегородских социально значимых мероприятий	0310030	000	00	00	600 000,00
468	Закупка товаров, работ и услуг для государственных (муниципальных) нужд	0310030	200	00	00	98 000,00
469	Иные закупки товаров, работ и услуг для обеспечения государственных (муниципальных) нужд	0310030	240	00	00	98 000,00
470	СОЦИАЛЬНАЯ ПОЛИТИКА	0310030	240	10	00	98 000,00
471	Другие вопросы в области социальной политики	0310030	240	10	06	98 000,00
472	Предоставление субсидий бюджетным, автономным учреждениям и иным некоммерческим организациям	0310030	600	00	00	502 000,00
473	Субсидии бюджетным учреждениям	0310030	610	00	00	468 000,00
474	СОЦИАЛЬНАЯ ПОЛИТИКА	0310030	610	10	00	468 000,00
475	Другие вопросы в области социальной политики	0310030	610	10	06	468 000,00
476	Субсидии автономным учреждениям	0310030	620	00	00	34 000,00

477	СОЦИАЛЬНАЯ ПОЛИТИКА	0310030	620	10	00	34 000,00
478	Другие вопросы в области социальной политики	0310030	620	10	06	34 000,00
479	Поздравление отдельных категорий граждан старшего поколения	0310031	000	00	00	108 200,00
480	Предоставление субсидий бюджетным, автономным учреждениям и иным некоммерческим организациям	0310031	600	00	00	108 200,00
481	Субсидии бюджетным учреждениям	0310031	610	00	00	108 200,00
482	СОЦИАЛЬНАЯ ПОЛИТИКА	0310031	610	10	00	108 200,00
483	Другие вопросы в области социальной политики	0310031	610	10	06	108 200,00
484	Возмещение расходов на реставрацию памятников и могил ветеранов боевых действий, захороненных на кладбищах ЗАТО Железногорск	0310032	000	00	00	84 300,00
485	Социальное обеспечение и иные выплаты населению	0310032	300	00	00	84 300,00
486	Социальные выплаты гражданам, кроме публичных нормативных социальных выплат	0310032	320	00	00	84 300,00
487	СОЦИАЛЬНАЯ ПОЛИТИКА	0310032	320	10	00	84 300,00
488	Социальное обеспечение населения	0310032	320	10	03	84 300,00
489	Единовременное материальное вознаграждение при присвоении звания "Почетный гражданин ЗАТО Железногорск Красноярского края"	0310033	000	00	00	8 000,00
490	Социальное обеспечение и иные выплаты населению	0310033	300	00	00	8 000,00
491	Публичные нормативные социальные выплаты гражданам	0310033	310	00	00	8 000,00
492	СОЦИАЛЬНАЯ ПОЛИТИКА	0310033	310	10	00	8 000,00
493	Социальное обеспечение населения	0310033	310	10	03	8 000,00
494	Ежемесячное материальное вознаграждение Почетному гражданину ЗАТО Железногорск при достижении пенсионного возраста	0310034	000	00	00	284 900,00
495	Социальное обеспечение и иные выплаты населению	0310034	300	00	00	284 900,00
496	Публичные нормативные социальные выплаты гражданам	0310034	310	00	00	284 900,00
497	СОЦИАЛЬНАЯ ПОЛИТИКА	0310034	310	10	00	284 900,00
498	Социальное обеспечение населения	0310034	310	10	03	284 900,00
499	Денежная выплата Почетному гражданину ЗАТО Железногорск на возмещение стоимости санаторно-курортного лечения	0310035	000	00	00	300 000,00
500	Социальное обеспечение и иные выплаты населению	0310035	300	00	00	300 000,00
501	Публичные нормативные социальные выплаты гражданам	0310035	310	00	00	300 000,00
502	СОЦИАЛЬНАЯ ПОЛИТИКА	0310035	310	10	00	300 000,00
503	Социальное обеспечение населения	0310035	310	10	03	300 000,00
504	Ежемесячная денежная компенсация Почетному гражданину ЗАТО Железногорск за пользование услугами местной телефонной сети	0310036	000	00	00	28 620,00
505	Социальное обеспечение и иные выплаты населению	0310036	300	00	00	28 620,00
506	Публичные нормативные социальные выплаты гражданам	0310036	310	00	00	28 620,00
507	СОЦИАЛЬНАЯ ПОЛИТИКА	0310036	310	10	00	28 620,00
508	Социальное обеспечение населения	0310036	310	10	03	28 620,00
509	Поздравление Почетного гражданина ЗАТО Железногорск в связи с юбилейной датой рождения (70, 75, 80, 85, 90, 95, 100 лет и более)	0310037	000	00	00	3 000,00
510	Закупка товаров, работ и услуг для государственных (муниципальных) нужд	0310037	200	00	00	3 000,00
511	Иные закупки товаров, работ и услуг для обеспечения государственных (муниципальных) нужд	0310037	240	00	00	3 000,00
512	СОЦИАЛЬНАЯ ПОЛИТИКА	0310037	240	10	00	3 000,00
513	Социальное обеспечение населения	0310037	240	10	03	3 000,00
514	Возмещение затрат за организацию и проведение похорон Почетного гражданина ЗАТО Железногорск	0310038	000	00	00	300 000,00
515	Социальное обеспечение и иные выплаты населению	0310038	300	00	00	300 000,00
516	Социальные выплаты гражданам, кроме публичных нормативных социальных выплат	0310038	320	00	00	300 000,00
517	СОЦИАЛЬНАЯ ПОЛИТИКА	0310038	320	10	00	300 000,00
518	Социальное обеспечение населения	0310038	320	10	03	300 000,00
519	Ежемесячная выплата пенсии за выслугу лет гражданам, замещавшим должности муниципальной службы ЗАТО Железногорск	0310039	000	00	00	3 124 080,00
520	Социальное обеспечение и иные выплаты населению	0310039	300	00	00	3 124 080,00
521	Публичные нормативные социальные выплаты гражданам	0310039	310	00	00	3 124 080,00
522	СОЦИАЛЬНАЯ ПОЛИТИКА	0310039	310	10	00	3 124 080,00
523	Пенсионное обеспечение	0310039	310	10	01	3 124 080,00
524	Денежная выплата ежемесячного общего объема содержания с иждивением гражданам, заключившим с Администрацией ЗАТО г.Железногорск договоры пожизненного содержания сиждивением в обмен на передачу жилого помещения в муниципальную собственность	0310040	000	00	00	913 800,00
525	Социальное обеспечение и иные выплаты населению	0310040	300	00	00	913 800,00
526	Публичные нормативные социальные выплаты гражданам	0310040	310	00	00	913 800,00
527	СОЦИАЛЬНАЯ ПОЛИТИКА	0310040	310	10	00	913 800,00
528	Социальное обеспечение населения	0310040	310	10	03	913 800,00
529	Возмещение затрат за текущий ремонт жилых помещений гражданам, заключившим с Администрацией ЗАТО г.Железногорск договоры пожизненного содержания с иждивением в обмен на передачу жилого помещения в муниципальную собственность	0310041	000	00	00	0,00
530	Социальное обеспечение и иные выплаты населению	0310041	300	00	00	0,00
531	Социальные выплаты гражданам, кроме публичных нормативных социальных выплат	0310041	320	00	00	0,00
532	СОЦИАЛЬНАЯ ПОЛИТИКА	0310041	320	10	00	0,00
533	Социальное обеспечение населения	0310041	320	10	03	0,00
534	Возмещение затрат специализированной службе по вопросам похоронного дела за ритуальные услуги по захоронению граждан, заключивших с Администрацией ЗАТО г.Железногорск договоры пожизненного содержания с иждивением в обмен на передачу жилого помещения в муниципальную собственность	0310042	000	00	00	30 000,00
535	Социальное обеспечение и иные выплаты населению	0310042	300	00	00	30 000,00
536	Социальные выплаты гражданам, кроме публичных нормативных социальных выплат	0310042	320	00	00	30 000,00
537	СОЦИАЛЬНАЯ ПОЛИТИКА	0310042	320	10	00	30 000,00
538	Социальное обеспечение населения	0310042	320	10	03	30 000,00
539	Софинансирование расходов на обеспечение беспрепятственного доступа к муниципальным учреждениям социальной инфраструктуры (устройство внешних пандусов, входных дверей, установка подъемного устройства, замена лифтов, в том числе проведение необходимых согласований, зон оказания услуг, санитарно-гигиенических помещений, прилегающих территорий, оснащение системами с дублирующими световыми устройствами, информационными табло с тактильной пространственно-рельефной информацией и другое)	0310043	000	00	00	396 400,00
540	Закупка товаров, работ и услуг для государственных (муниципальных) нужд	0310043	200	00	00	66 000,00
541	Иные закупки товаров, работ и услуг для обеспечения государственных (муниципальных) нужд	0310043	240	00	00	66 000,00
542	СОЦИАЛЬНАЯ ПОЛИТИКА	0310043	240	10	00	66 000,00
543	Другие вопросы в области социальной политики	0310043	240	10	06	66 000,00
544	Предоставление субсидий бюджетным, автономным учреждениям и иным некоммерческим организациям	0310043	600	00	00	330 400,00
545	Субсидии бюджетным учреждениям	0310043	610	00	00	140 000,00
546	КУЛЬТУРА, КИНЕМАТОГРАФИЯ	0310043	610	08	00	140 000,00
547	Культура	0310043	610	08	01	140 000,00
548	Субсидии автономным учреждениям	0310043	620	00	00	190 400,00
549	ФИЗИЧЕСКАЯ КУЛЬТУРА И СПОРТ	0310043	620	11	00	190 400,00
550	Массовый спорт	0310043	620	11	02	190 400,00
551	Предоставление, доставка и пересылка ежемесячной денежной выплаты реабилитированным лицам и лицам,признанным пострадавшими от политических репрессий (в соответствии с Законом края от 10 декабря 2004 года № 12-2711 "О мерах социальной поддержки реабилитированных лиц и лиц, признанных пострадавшими от политических репрессий")	0310181	000	00	00	1 149 000,00
552	Закупка товаров, работ и услуг для государственных (муниципальных) нужд	0310181	200	00	00	19 800,00
553	Иные закупки товаров, работ и услуг для обеспечения государственных (муниципальных) нужд	0310181	240	00	00	19 800,00
554	СОЦИАЛЬНАЯ ПОЛИТИКА	0310181	240	10	00	19 800,00
555	Социальное обеспечение населения	0310181	240	10	03	19 800,00
556	Социальное обеспечение и иные выплаты населению	0310181	300	00	00	1 129 200,00
557	Публичные нормативные социальные выплаты гражданам	0310181	310	00	00	1 129 200,00
558	СОЦИАЛЬНАЯ ПОЛИТИКА	0310181	310	10	00	1 129 200,00
559	Социальное обеспечение населения	0310181	310	10	03	1 129 200,00
560	Предоставление, доставка и пересылка ежемесячной денежной выплаты ветеранам труда и труженикам тыла (в соответствии с Законом края от 10 декабря 2004 года № 12-2703 "О мерах социальной поддержки ветеранов")	0310211	000	00	00	59 978 500,00
561	Закупка товаров, работ и услуг для государственных (муниципальных) нужд	0310211	200	00	00	480 000,00
562	Иные закупки товаров, работ и услуг для обеспечения государственных (муниципальных) нужд	0310211	240	00	00	480 000,00
563	СОЦИАЛЬНАЯ ПОЛИТИКА	0310211	240	10	00	480 000,00
564	Социальное обеспечение населения	0310211	240	10	03	480 000,00
565	Социальное обеспечение и иные выплаты населению	0310211	300	00	00	59 498 500,00
566	Публичные нормативные социальные выплаты гражданам	0310211	310	00	00	59 498 500,00
567	СОЦИАЛЬНАЯ ПОЛИТИКА	0310211	310	10	00	59 498 500,00
568	Социальное обеспечение населения	0310211	310	10	03	59 498 500,00
569	Предоставление, доставка и пересылка ежемесячной денежной выплаты ветеранам труда края, пенсионерам, родителям и вдовам (вдовцам) военнослужащих, являющимся получателями пенсии по государственному пенсионному обеспечению (в соответствии с Законом края от 10 декабря 2004 года № 12-2703 "О мерах социальной поддержки ветеранов")	0310212	000	00	00	18 646 800,00
570	Закупка товаров, работ и услуг для государственных (муниципальных) нужд	0310212	200	00	00	200 000,00
571	Иные закупки товаров, работ и услуг для обеспечения государственных (муниципальных) нужд	0310212	240	00	00	200 000,00
572	СОЦИАЛЬНАЯ ПОЛИТИКА	0310212	240	10	00	200 000,00
573	Социальное обеспечение населения	0310212	240	10	03	200 000,00
574	Социальное обеспечение и иные выплаты населению	0310212	300	00	00	18 446 800,00
575	Публичные нормативные социальные выплаты гражданам	0310212	310	00	00	18 446 800,00
576	СОЦИАЛЬНАЯ ПОЛИТИКА	0310212	310	10	00	18 446 800,00
577	Социальное обеспечение населения	0310212	310	10	03	18 446 800,00
578	Предоставление, доставка и пересылка ежемесячной денежной выплаты членам семей военнослужащих, лиц рядового и начальствующего состава органов внутренних дел, Государственной противопожарной службы, органов по контролю за оборотом наркотических средств и психотропных веществ, учреждений и органов уголовно-исполнительной системы, других федеральных органов исполнительной власти, в которых предусмотрена военная служба, погибших (умерших) при исполнении обязанностей военной службы (служебных обязанностей) (в соответствии с Законом края от 20 декабря 2007 года № 4-1068 "О дополнительных мерах социальной поддержки членов семей военнослужащих, лиц рядового и начальствующего состава органов внутренних дел, Государственной противопожарной службы, органов по контролю за оборотом наркотических средств и психотропных веществ, учреждений и органов уголовно-исполнительной системы, других федеральных органов исполнительной власти, в которых законом предусмотрена военная служба, погибших (умерших) при	0310221	000	00	00	232 000,00
579	Закупка товаров, работ и услуг для государственных (муниципальных) нужд	0310221	200	00	00	1 000,00
580	Иные закупки товаров, работ и услуг для обеспечения государственных (муниципальных) нужд	0310221	240	00	00	1 000,00
581	СОЦИАЛЬНАЯ ПОЛИТИКА	0310221	240	10	00	1 000,00
582	Социальное обеспечение населения	0310221	240	10	03	1 000,00
583	Социальное обеспечение и иные выплаты населению	0310221	300	00	00	231 000,00
584	Публичные нормативные социальные выплаты гражданам	0310221	310	00	00	231 000,00
585	СОЦИАЛЬНАЯ ПОЛИТИКА	0310221	310	10	00	231 000,00
586	Социальное обеспечение населения	0310221	310	10	03	231 000,00
587	Предоставление, доставка и пересылка компенсации расходов на проезд инвалидам (в том числе детям-инвалидам) к месту проведения обследования, медико-социальной экспертизы, реабилитации и обратно (в соответствии с Законом края от 10 декабря 2004 года № 12-2707 "О социальной поддержке инвалидов")	0310286	000	00	00	762 600,00
588	Социальное обеспечение и иные выплаты населению	0310286	300	00	00	762 600,00
589	Публичные нормативные социальные выплаты гражданам	0310286	310	00	00	762 600,00
590	СОЦИАЛЬНАЯ ПОЛИТИКА	0310286	310	10	00	762 600,00
591	Социальное обеспечение населения	0310286	310	10	03	762 600,00
592	Предоставление, доставка и пересылка ежемесячных денежных выплат родителям и законным представителям детей-инвалидов, осуществляющих их воспитание и обучение на дому (в соответствии с Законом края от 10 декабря 2004 года № 12-2707 "О социальной поддержке инвалидов")	0310288	000	00	00	751 600,00
593	Закупка товаров, работ и услуг для государственных (муниципальных) нужд	0310288	200	00	00	1 000,00
594	Иные закупки товаров, работ и услуг для обеспечения государственных (муниципальных) нужд	0310288	240	00	00	1 000,00
595	СОЦИАЛЬНАЯ ПОЛИТИКА	0310288	240	10	00	1 000,00
596	Социальное обеспечение населения	0310288	240	10	03	1 000,00
597	Социальное обеспечение и иные выплаты населению	0310288	300	00	00	750 600,00
598	Публичные нормативные социальные выплаты гражданам	0310288	310	00	00	750 600,00
599	СОЦИАЛЬНАЯ ПОЛИТИКА	0310288	310	10	00	750 600,00
600	Социальное обеспечение населения	0310288	310	10	03	750 600,00
601	Предоставление, доставка и пересылка социального пособия на погребение (в соответствии с Законом края от 7 февраля 2008 года № 4-1275 "О выплате социального пособия на погребение и возмещении стоимости услуг по погребению")	0310391	000	00	00	573 600,00
602	Социальное обеспечение и иные выплаты населению	0310391	300	00	00	573 600,00
603	Публичные нормативные социальные выплаты гражданам	0310391	310	00	00	573 600,00
604	СОЦИАЛЬНАЯ ПОЛИТИКА	0310391	310	10	00	573 600,00
605	Социальное обеспечение населения	0310391	310	10	03	573 600,00
606	Возмещение, доставка и пересылка специализированным службам по вопросам похоронного дела стоимости услуг по погребению (в соответствии с Законом края от 7 февраля 2008 года № 4-1275 "О выплате социального пособия на погребение и возмещении стоимости услуг по погребению")	0310392	000	00	00	166 940,00
607	Социальное обеспечение и иные выплаты населению	0310392	300	00	00	166 940,00
608	Социальные выплаты гражданам, кроме публичных нормативных социальных выплат	0310392	320	00	00	166 940,00
609	СОЦИАЛЬНАЯ ПОЛИТИКА	0310392	320	10	00	166 940,00
610	Социальное обеспечение населения	0310392	320	10	03	166 940,00
611	Предоставление, доставка и пересылка ежегодной денежной выплаты отдельным категориям граждан, подвергшихся радиационному воздействию (в соответствии с Законом края от 10 ноября 2011 года № 13-6418 "О дополнительных мерах социальной поддержки граждан, подвергшихся радиационному воздействию, и членов их семей")	0310431	000	00	00	138 600,00
612	Закупка товаров, работ и услуг для государственных (муниципальных) нужд	0310431	200	00	00	10 000,00
613	Иные закупки товаров, работ и услуг для обеспечения государственных (муниципальных) нужд	0310431	240	00	00	10 000,00
614	СОЦИАЛЬНАЯ ПОЛИТИКА	0310431	240	10	00	10 000,00
615	Социальное обеспечение населения	0310431	240	10	03	10 000,00
616	Социальное обеспечение и иные выплаты населению	0310431	300	00	00	128 600,00
617	Публичные нормативные социальные выплаты гражданам	0310431	310	00	00	128 600,00
618	СОЦИАЛЬНАЯ ПОЛИТИКА	0310431	310	10	00	128 600,00
619	Социальное обеспечение населения	0310431	310	10	03	128 600,00
620	Предоставление, доставка и пересылка ежемесячной денежной выплаты членам семей отдельных категорий граждан, подвергшихся радиационному воздействию (в соответствии с Законом края от 10 ноября 2011 года № 13-6418 "О дополнительных мерах социальной поддержки граждан, подвергшихся радиационному воздействию, и членов их семей")	0310432	000	00	00	1 562 900,00
621	Закупка товаров, работ и услуг для государственных (муниципальных) нужд	0310432	200	00	00	20 000,00
622	Иные закупки товаров, работ и услуг для обеспечения государственных (муниципальных) нужд	0310432	240	00	00	20 000,00
623	СОЦИАЛЬНАЯ ПОЛИТИКА	0310432	240	10	00	20 000,00
624	Социальное обеспечение населения	0310432	240	10	03	20 000,00
625	Социальное обеспечение и иные выплаты населению	0310432	300	00	00	1 542 900,00
626	Публичные нормативные социальные выплаты гражданам	0310432	310	00	00	1 542 900,00
627	СОЦИАЛЬНАЯ ПОЛИТИКА	0310432	310	10	00	1 542 900,00
628	Социальное обеспечение населения	0310432	310	10	03	1 542 900,00
629	Обеспечение беспрепятственного доступа к муниципальным учреждениям социальной инфраструктуры (устройство внешних пандусов, входных дверей, установка подъемного устройства, замена лифтов, в том числе проведение необходимых согласований, зон оказания услуг, санитарно-гигиенических помещений, прилегающих территорий, оснащение системами с дублирующими световыми устройствами, информационными табло с тактильной пространственно-рельефной информацией и другое)	0311095	000	00	00	505 800,00
630	Закупка товаров, работ и услуг для государственных (муниципальных) нужд	0311095	200	00	00	99 000,00
631	Иные закупки товаров, работ и услуг для обеспечения государственных (муниципальных) нужд	0311095	240	00	00	99 000,00
632	СОЦИАЛЬНАЯ ПОЛИТИКА	0311095	240	10	00	99 000,00
633	Другие вопросы в области социальной политики	0311095	240	10	06	99 000,00

634	Предоставление субсидий бюджетным, автономным учреждениям и иным некоммерческим организациям	0311095	600	00	00	406 800,00
635	Субсидии бюджетным учреждениям	0311095	610	00	00	210 000,00
636	КУЛЬТУРА, КИНЕМАТОГРАФИЯ	0311095	610	08	00	210 000,00
637	Культура	0311095	610	08	01	210 000,00
638	Субсидии автономным учреждениям	0311095	620	00	00	196 800,00
639	ФИЗИЧЕСКАЯ КУЛЬТУРА И СПОРТ	0311095	620	11	00	196 800,00
640	Массовый спорт	0311095	620	11	02	196 800,00
641	Предоставление единовременной адресной материальной помощи обратившимся гражданам, находящимся в трудной жизненной ситуации	0312696	000	00	00	1 290 100,00
642	Социальное обеспечение и иные выплаты населению	0312696	300	00	00	1 290 100,00
643	Социальные выплаты гражданам, кроме публичных нормативных социальных выплат	0312696	320	00	00	1 290 100,00
644	СОЦИАЛЬНАЯ ПОЛИТИКА	0312696	320	10	00	1 290 100,00
645	Социальное обеспечение населения	0312696	320	10	03	1 290 100,00
646	Предоставление, доставка и пересылка единовременной адресной материальной помощи на ремонт жилого помещения проживающим на территории Красноярского края и имеющим доход (среднедушевой доход семьи) ниже полуторакратной величины прожиточного минимума, установленной для пенсионеров по соответствующей группе территорий Красноярского края за 3 последних календарных месяца, предшествующих месяцу подачи заявления об оказании единовременной адресной материальной помощи на ремонт жилого помещения, обратившимся: одиноко проживающим неработающим гражданам, достигшим пенсионного возраста (женщины 55 лет, мужчины 60 лет), и инвалидам I и II групп, а также одиноко проживающим супружеским парам из числа, указанных граждан; семьям, состоящим из указанных граждан, не имеющих в своём составе трудоспособных членов семьи	0312699	000	00	00	382 400,00
647	Социальное обеспечение и иные выплаты населению	0312699	300	00	00	382 400,00
648	Социальные выплаты гражданам, кроме публичных нормативных социальных выплат	0312699	320	00	00	382 400,00
649	СОЦИАЛЬНАЯ ПОЛИТИКА	0312699	320	10	00	382 400,00
650	Социальное обеспечение населения	0312699	320	10	03	382 400,00
651	Расходы на обеспечение беспрепятственного доступа к муниципальным учреждениям социальной инфраструктуры (устройство внешних пандусов, входных дверей, установка подъемного устройства, замена лифтов, в том числе проведение необходимых согласований, зон оказания услуг, санитарно-гигиенических помещений, прилегающих территорий, оснащение системами с дублирующими световыми устройствами, информационными табло с тактильной пространственно-рельефной информацией и другое)	0315027	000	00	00	902 200,00
652	Закупка товаров, работ и услуг для государственных (муниципальных) нужд	0315027	200	00	00	165 000,00
653	Иные закупки товаров, работ и услуг для обеспечения государственных (муниципальных) нужд	0315027	240	00	00	165 000,00
654	СОЦИАЛЬНАЯ ПОЛИТИКА	0315027	240	10	00	165 000,00
655	Другие вопросы в области социальной политики	0315027	240	10	06	165 000,00
656	Предоставление субсидий бюджетным, автономным учреждениям и иным некоммерческим организациям	0315027	600	00	00	737 200,00
657	Субсидии бюджетным учреждениям	0315027	610	00	00	350 000,00
658	КУЛЬТУРА, КИНЕМАТОГРАФИЯ	0315027	610	08	00	350 000,00
659	Культура	0315027	610	08	01	350 000,00
660	Субсидии автономным учреждениям	0315027	620	00	00	387 200,00
661	ФИЗИЧЕСКАЯ КУЛЬТУРА И СПОРТ	0315027	620	11	00	387 200,00
662	Массовый спорт	0315027	620	11	02	387 200,00
663	Социальная поддержка Героев Социалистического Труда и полных кавалеров ордена Трудовой Славы	0315198	000	00	00	541 280,00
664	Социальное обеспечение и иные выплаты населению	0315198	300	00	00	541 280,00
665	Социальные выплаты гражданам, кроме публичных нормативных социальных выплат	0315198	320	00	00	541 280,00
666	СОЦИАЛЬНАЯ ПОЛИТИКА	0315198	320	10	00	541 280,00
667	Социальное обеспечение населения	0315198	320	10	03	541 280,00
668	Обеспечение мер социальной поддержки для лиц, награжденных знаком "Почетный донор СССР", "Почетный донор России"	0315220	000	00	00	2 989 286,93
669	Социальное обеспечение и иные выплаты населению	0315220	300	00	00	2 989 286,93
670	Публичные нормативные социальные выплаты гражданам	0315220	310	00	00	2 989 286,93
671	СОЦИАЛЬНАЯ ПОЛИТИКА	0315220	310	10	00	2 989 286,93
672	Социальное обеспечение населения	0315220	310	10	03	2 989 286,93
673	Выплаты инвалидам компенсационных страховых премий по договорам обязательного страхования гражданской ответственности владельцев транспортных средств	0315280	000	00	00	20 000,00
674	Социальное обеспечение и иные выплаты населению	0315280	300	00	00	20 000,00
675	Публичные нормативные социальные выплаты гражданам	0315280	310	00	00	20 000,00
676	СОЦИАЛЬНАЯ ПОЛИТИКА	0315280	310	10	00	20 000,00
677	Социальное обеспечение населения	0315280	310	10	03	20 000,00
678	Подпрограмма "Социальная поддержка семей, имеющих детей"	0320000	000	00	00	33 496 072,30
679	Возмещение затрат транспортным предприятиям и организациям, осуществляющим междугородные (пригородные) пассажирские перевозки отдельных категорий граждан с 50% скидкой за проезд	0320010	000	00	00	936 800,00
680	Социальное обеспечение и иные выплаты населению	0320010	300	00	00	936 800,00
681	Социальные выплаты гражданам, кроме публичных нормативных социальных выплат	0320010	320	00	00	936 800,00
682	СОЦИАЛЬНАЯ ПОЛИТИКА	0320010	320	10	00	936 800,00
683	Социальное обеспечение населения	0320010	320	10	03	936 800,00
684	Возмещение затрат транспортным предприятиям и организациям, осуществляющим регулярные перевозки пассажиров транспортом общего пользования по маршрутам регулярых перевозок в городском сообщении и на сезонных садоводческих маршрутах по льготным тарифам	0320011	000	00	00	2 778 020,00
685	Социальное обеспечение и иные выплаты населению	0320011	300	00	00	2 778 020,00
686	Социальные выплаты гражданам, кроме публичных нормативных социальных выплат	0320011	320	00	00	2 778 020,00
687	СОЦИАЛЬНАЯ ПОЛИТИКА	0320011	320	10	00	2 778 020,00
688	Социальное обеспечение населения	0320011	320	10	03	2 778 020,00
689	Денежная компенсационная выплата в размере 50% родительской платы за присмотр и уход за детьми в образовательных организациях, реализующих образовательную программу дошкольного образования, родителям (законным представителям), являющимся работниками муниципальных дошкольных образовательных учреждений ЗАТО Железногорск, оплата труда которых осуществляется в диапазоне окладов 2231-3820 рублей	0320012	000	00	00	804 100,00
690	Социальное обеспечение и иные выплаты населению	0320012	300	00	00	804 100,00
691	Публичные нормативные социальные выплаты гражданам	0320012	310	00	00	804 100,00
692	СОЦИАЛЬНАЯ ПОЛИТИКА	0320012	310	10	00	804 100,00
693	Социальное обеспечение населения	0320012	310	10	03	804 100,00
694	Обеспечение детей новогодними подарками	0320013	000	00	00	1 957 800,00
695	Закупка товаров, работ и услуг для государственных (муниципальных) нужд	0320013	200	00	00	1 023 100,00
696	Иные закупки товаров, работ и услуг для обеспечения государственных (муниципальных) нужд	0320013	240	00	00	1 023 100,00
697	СОЦИАЛЬНАЯ ПОЛИТИКА	0320013	240	10	00	1 023 100,00
698	Социальное обеспечение населения	0320013	240	10	03	1 023 100,00
699	Предоставление субсидий бюджетным, автономным учреждениям и иным некоммерческим организациям	0320013	600	00	00	934 700,00
700	Субсидии бюджетным учреждениям	0320013	610	00	00	758 600,00
701	СОЦИАЛЬНАЯ ПОЛИТИКА	0320013	610	10	00	758 600,00
702	Социальное обеспечение населения	0320013	610	10	03	758 600,00
703	Субсидии автономным учреждениям	0320013	620	00	00	176 100,00
704	СОЦИАЛЬНАЯ ПОЛИТИКА	0320013	620	10	00	176 100,00
705	Социальное обеспечение населения	0320013	620	10	03	176 100,00
706	Новогодние мероприятия с вручением подарков детям	0320014	000	00	00	196 000,00
707	Предоставление субсидий бюджетным, автономным учреждениям и иным некоммерческим организациям	0320014	600	00	00	196 000,00
708	Субсидии бюджетным учреждениям	0320014	610	00	00	196 000,00
709	СОЦИАЛЬНАЯ ПОЛИТИКА	0320014	610	10	00	196 000,00
710	Социальное обеспечение населения	0320014	610	10	03	196 000,00
711	Обеспечение горячим питанием без взимания платы детей, обучающихся в муниципальных казенных, муниципальных бюджетных, муниципальных автономных образовательных учреждениях ЗАТО Железногорск	0320015	000	00	00	2 111 300,00
712	Закупка товаров, работ и услуг для государственных (муниципальных) нужд	0320015	200	00	00	1 112 528,00
713	Иные закупки товаров, работ и услуг для обеспечения государственных (муниципальных) нужд	0320015	240	00	00	1 112 528,00
714	СОЦИАЛЬНАЯ ПОЛИТИКА	0320015	240	10	00	1 112 528,00
715	Социальное обеспечение населения	0320015	240	10	03	1 112 528,00
716	Предоставление субсидий бюджетным, автономным учреждениям и иным некоммерческим организациям	0320015	600	00	00	998 772,00
717	Субсидии бюджетным учреждениям	0320015	610	00	00	909 072,00
718	СОЦИАЛЬНАЯ ПОЛИТИКА	0320015	610	10	00	909 072,00
719	Социальное обеспечение населения	0320015	610	10	03	909 072,00
720	Субсидии автономным учреждениям	0320015	620	00	00	89 700,00
721	СОЦИАЛЬНАЯ ПОЛИТИКА	0320015	620	10	00	89 700,00
722	Социальное обеспечение населения	0320015	620	10	03	89 700,00
723	Проведение социально значимых мероприятий по торжественным регистрациям рождения детей	0320016	000	00	00	80 000,00
724	Предоставление субсидий бюджетным, автономным учреждениям и иным некоммерческим организациям	0320016	600	00	00	80 000,00
725	Субсидии бюджетным учреждениям	0320016	610	00	00	80 000,00
726	СОЦИАЛЬНАЯ ПОЛИТИКА	0320016	610	10	00	80 000,00
727	Другие вопросы в области социальной политики	0320016	610	10	06	80 000,00
728	Предоставление, доставка и пересылка ежемесячного пособия на ребенка (в соответствии с Законом края от 11 декабря 2012 года № 3-876 "О ежемесячном пособии на ребенка")	0320171	000	00	00	8 018 600,00
729	Закупка товаров, работ и услуг для государственных (муниципальных) нужд	0320171	200	00	00	10 000,00
730	Иные закупки товаров, работ и услуг для обеспечения государственных (муниципальных) нужд	0320171	240	00	00	10 000,00
731	СОЦИАЛЬНАЯ ПОЛИТИКА	0320171	240	10	00	10 000,00
732	Социальное обеспечение населения	0320171	240	10	03	10 000,00
733	Социальное обеспечение и иные выплаты населению	0320171	300	00	00	8 008 600,00
734	Публичные нормативные социальные выплаты гражданам	0320171	310	00	00	8 008 600,00
735	СОЦИАЛЬНАЯ ПОЛИТИКА	0320171	310	10	00	8 008 600,00
736	Социальное обеспечение населения	0320171	310	10	03	8 008 600,00
737	Предоставление, доставка и пересылка ежегодного пособия на ребенка школьного возраста (в соответствии с Законом края от 9 декабря 2010 года № 11-5393 "О социальной поддержке семей, имеющих детей, в Красноярском крае")	0320272	000	00	00	800 200,00
738	Социальное обеспечение и иные выплаты населению	0320272	300	00	00	800 200,00
739	Публичные нормативные социальные выплаты гражданам	0320272	310	00	00	800 200,00
740	СОЦИАЛЬНАЯ ПОЛИТИКА	0320272	310	10	00	800 200,00
741	Социальное обеспечение населения	0320272	310	10	03	800 200,00
742	Предоставление, доставка и пересылка ежемесячного пособия семьям, имеющим детей, в которых родители (лица их замещающие) - инвалиды (в соответствии с Законом края от 9 декабря 2010 года № 11-5393 "О социальной поддержке семей, имеющих детей, в Красноярском крае")	0320273	000	00	00	714 700,00
743	Закупка товаров, работ и услуг для государственных (муниципальных) нужд	0320273	200	00	00	4 000,00
744	Иные закупки товаров, работ и услуг для обеспечения государственных (муниципальных) нужд	0320273	240	00	00	4 000,00
745	СОЦИАЛЬНАЯ ПОЛИТИКА	0320273	240	10	00	4 000,00
746	Социальное обеспечение населения	0320273	240	10	03	4 000,00
747	Социальное обеспечение и иные выплаты населению	0320273	300	00	00	710 700,00
748	Публичные нормативные социальные выплаты гражданам	0320273	310	00	00	710 700,00
749	СОЦИАЛЬНАЯ ПОЛИТИКА	0320273	310	10	00	710 700,00
750	Социальное обеспечение населения	0320273	310	10	03	710 700,00
751	Предоставление, доставка и пересылка ежемесячной компенсациии расходов по приобретению единого социального проездного билета или на пополнение социальной карты (в том числе временной), единой социальной карты Красноярского края (в том числе временной) для проезда детей школьного возраста (в соответствии с Законом края от 9 декабря 2010 года № 11-5393 "О социальной поддержке семей, имеющих детей, в Красноярском крае")	0320274	000	00	00	65 000,00
752	Социальное обеспечение и иные выплаты населению	0320274	300	00	00	65 000,00
753	Публичные нормативные социальные выплаты гражданам	0320274	310	00	00	65 000,00
754	СОЦИАЛЬНАЯ ПОЛИТИКА	0320274	310	10	00	65 000,00
755	Социальное обеспечение населения	0320274	310	10	03	65 000,00
756	Обеспечение бесплатного проезда детей до места нахождения детских оздоровительных лагерей и обратно (в соответствии с Законом края от 9 декабря 2010 года № 11-5393 "О социальной поддержке семей, имеющих детей, в Красноярском крае"), с учетом расходов на доставку и пересылку	0320275	000	00	00	77 452,30
757	Социальное обеспечение и иные выплаты населению	0320275	300	00	00	77 452,30
758	Социальные выплаты гражданам, кроме публичных нормативных социальных выплат	0320275	320	00	00	77 452,30
759	СОЦИАЛЬНАЯ ПОЛИТИКА	0320275	320	10	00	77 452,30
760	Социальное обеспечение населения	0320275	320	10	03	77 452,30
761	Предоставление, доставка и пересылка компенсации стоимости проезда к месту амбулаторного консультирования и обследования, стационарного лечения, санаторно-курортного лечения и обратно (в соответствии с Законом края от 9 декабря 2010 года № 11-5393 "О социальной поддержке семей, имеющих детей, в Красноярском крае")	0320276	000	00	00	102 400,00
762	Социальное обеспечение и иные выплаты населению	0320276	300	00	00	102 400,00
763	Публичные нормативные социальные выплаты гражданам	0320276	310	00	00	102 400,00
764	СОЦИАЛЬНАЯ ПОЛИТИКА	0320276	310	10	00	102 400,00
765	Социальное обеспечение населения	0320276	310	10	03	102 400,00
766	Предоставление, доставка и пересылка ежемесячной доплаты к пенсии по случаю потери кормильца на детей погибших (умерших) военнослужащих, сотрудников органов внутренних дел (в соответствии с Законом края от 9 декабря 2010 года № 11-5393 "О социальной поддержке семей, имеющих детей, в Красноярском крае")	0320277	000	00	00	7 600,00
767	Социальное обеспечение и иные выплаты населению	0320277	300	00	00	7 600,00
768	Публичные нормативные социальные выплаты гражданам	0320277	310	00	00	7 600,00
769	СОЦИАЛЬНАЯ ПОЛИТИКА	0320277	310	10	00	7 600,00
770	Пенсионное обеспечение	0320277	310	10	01	7 600,00
771	Предоставление, доставка и пересылка компенсации стоимости проезда к месту проведения медицинских консультаций, обследования, лечения, перинатальной (дородовой) диагностики нарушений развития ребенка, родоразрешения и обратно (в соответствии с Законом края от 30 июня 2011 года № 12-6043 "О дополнительных мерах социальной поддержки беременных женщин в Красноярском крае")	0320461	000	00	00	0,00
772	Социальное обеспечение и иные выплаты населению	0320461	300	00	00	0,00
773	Публичные нормативные социальные выплаты гражданам	0320461	310	00	00	0,00
774	СОЦИАЛЬНАЯ ПОЛИТИКА	0320461	310	10	00	0,00
775	Социальное обеспечение населения	0320461	310	10	03	0,00
776	Предоставление единовременной адресной материальной помощи на ремонт печного отопления и электропроводки в жилых помещениях обратившимся многодетным семьям, имеющим трех и более детей, среднедушевой доход которых не превышает величины прожиточного минимума с учетом расходов на доставку и пересылку	0322690	000	00	00	40 000,00
777	Социальное обеспечение и иные выплаты населению	0322690	300	00	00	40 000,00
778	Социальные выплаты гражданам, кроме публичных нормативных социальных выплат	0322690	320	00	00	40 000,00
779	СОЦИАЛЬНАЯ ПОЛИТИКА	0322690	320	10	00	40 000,00
780	Социальное обеспечение населения	0322690	320	10	03	40 000,00
781	Предоставление, доставка и пересылка мер социальной поддержки родителям (законным представителям - опекунам, приемным родителям), совместно проживающему с детьми в возрасте от 1,5 до 3 лет, которым временно не предоставлено место в дошкольном образовательном учреждении или предоставлено место в группах кратковременного пребывания дошкольных образовательных учреждений, посредством предоставления ежемесячных компенсационных выплат (в соответствии с проектом Государственной программы "Развитие образования Красноярского края на 2014-2016 годы")	0327561	000	00	00	14 806 100,00
782	Закупка товаров, работ и услуг для государственных (муниципальных) нужд	0327561	200	00	00	20 000,00
783	Иные закупки товаров, работ и услуг для обеспечения государственных (муниципальных) нужд	0327561	240	00	00	20 000,00
784	СОЦИАЛЬНАЯ ПОЛИТИКА	0327561	240	10	00	20 000,00
785	Социальное обеспечение населения	0327561	240	10	03	20 000,00
786	Социальное обеспечение и иные выплаты населению	0327561	300	00	00	14 786 100,00
787	Публичные нормативные социальные выплаты гражданам	0327561	310	00	00	14 786 100,00
788	СОЦИАЛЬНАЯ ПОЛИТИКА	0327561	310	10	00	14 786 100,00
789	Социальное обеспечение населения	0327561	310	10	03	14 786 100,00

790	Подпрограмма "Обеспечение социальной поддержки граждан на оплату жилого помещения и коммунальных услуг"	0330000	000	00	00	418 283 710,00
791	Ежемесячная денежная компенсация части стоимости платы за содержание и ремонт жилых помещений для граждан, проживающих в домах, в которых размер платы за содержание и ремонт жилых помещений устанавливается Администрацией ЗАТО г.Железногорск	0330005	000	00	00	8 690 000,00
792	Социальное обеспечение и иные выплаты населению	0330005	300	00	00	8 690 000,00
793	Социальные выплаты гражданам, кроме публичных нормативных социальных выплат	0330005	320	00	00	8 690 000,00
794	СОЦИАЛЬНАЯ ПОЛИТИКА	0330005	320	10	00	8 690 000,00
795	Социальное обеспечение населения	0330005	320	10	03	8 690 000,00
796	Денежная выплата на оплату жилищно-коммунальных услуг гражданам, заключившим с Администрацией ЗАТО г.Железногорск договоры пожизненного содержания с иждивением	0330006	000	00	00	94 000,00
797	Социальное обеспечение и иные выплаты населению	0330006	300	00	00	94 000,00
798	Публичные нормативные социальные выплаты гражданам	0330006	310	00	00	94 000,00
799	СОЦИАЛЬНАЯ ПОЛИТИКА	0330006	310	10	00	94 000,00
800	Социальное обеспечение населения	0330006	310	10	03	94 000,00
801	Ежемесячная денежная компенсация Почетному граданину ЗАТО Железногорск на оплату жилищно-коммунальных услуг	0330007	000	00	00	239 000,00
802	Социальное обеспечение и иные выплаты населению	0330007	300	00	00	239 000,00
803	Публичные нормативные социальные выплаты гражданам	0330007	310	00	00	239 000,00
804	СОЦИАЛЬНАЯ ПОЛИТИКА	0330007	310	10	00	239 000,00
805	Социальное обеспечение населения	0330007	310	10	03	239 000,00
806	Предоставление, доставка и пересылка субсидий в качестве помощи для оплаты жилья и коммунальных услуг отдельным категориям граждан (в соответствии с Законом края от 17 декабря 2004 года № 13-2804 "О социальной поддержке населения при оплате жилья и коммунальных услуг")	0330191	000	00	00	230 438 600,00
807	Закупка товаров, работ и услуг для государственных (муниципальных) нужд	0330191	200	00	00	2 560 000,00
808	Иные закупки товаров, работ и услуг для обеспечения государственных (муниципальных) нужд	0330191	240	00	00	2 560 000,00
809	СОЦИАЛЬНАЯ ПОЛИТИКА	0330191	240	10	00	2 560 000,00
810	Социальное обеспечение населения	0330191	240	10	03	2 560 000,00
811	Социальное обеспечение и иные выплаты населению	0330191	300	00	00	227 878 600,00
812	Публичные нормативные социальные выплаты гражданам	0330191	310	00	00	227 878 600,00
813	СОЦИАЛЬНАЯ ПОЛИТИКА	0330191	310	10	00	227 878 600,00
814	Социальное обеспечение населения	0330191	310	10	03	227 878 600,00
815	Предоставление, доставка и пересылка субсидий гражданам в качестве помощи для оплаты жилья и коммунальных услуг с учетом их доходов (в соответствии с Законом края от 17 декабря 2004 года № 13-2804 "О социальной поддержке населения при оплате жилья и коммунальных услуг")	0330192	000	00	00	53 222 200,00
816	Закупка товаров, работ и услуг для государственных (муниципальных) нужд	0330192	200	00	00	660 000,00
817	Иные закупки товаров, работ и услуг для обеспечения государственных (муниципальных) нужд	0330192	240	00	00	660 000,00
818	СОЦИАЛЬНАЯ ПОЛИТИКА	0330192	240	10	00	660 000,00
819	Социальное обеспечение населения	0330192	240	10	03	660 000,00
820	Социальное обеспечение и иные выплаты населению	0330192	300	00	00	52 562 200,00
821	Публичные нормативные социальные выплаты гражданам	0330192	310	00	00	52 562 200,00
822	СОЦИАЛЬНАЯ ПОЛИТИКА	0330192	310	10	00	52 562 200,00
823	Социальное обеспечение населения	0330192	310	10	03	52 562 200,00
824	Предоставление, доставка и пересылка денежных выплат на оплату жилой площади с отоплением и освещением педагогическим работникам, а также педагогическим работникам, вышедшим на пенсию, краевых государственных и муниципальных образовательных учреждений в сельской местности, рабочих поселках (поселках городского типа) (в соответствии с Законом края от 10 июня 2010 года № 10-4691 "О предоставлении мер социальной поддержки по оплате жилой площади с отоплением и освещением педагогическим работникам краевых государственных и муниципальных образовательных учреждений в сельской местности, рабочих поселках (поселках городского типа)")	0330231	000	00	00	8 178 800,00
825	Закупка товаров, работ и услуг для государственных (муниципальных) нужд	0330231	200	00	00	170 000,00
826	Иные закупки товаров, работ и услуг для обеспечения государственных (муниципальных) нужд	0330231	240	00	00	170 000,00
827	СОЦИАЛЬНАЯ ПОЛИТИКА	0330231	240	10	00	170 000,00
828	Социальное обеспечение населения	0330231	240	10	03	170 000,00
829	Социальное обеспечение и иные выплаты населению	0330231	300	00	00	8 008 800,00
830	Публичные нормативные социальные выплаты гражданам	0330231	310	00	00	8 008 800,00
831	СОЦИАЛЬНАЯ ПОЛИТИКА	0330231	310	10	00	8 008 800,00
832	Социальное обеспечение населения	0330231	310	10	03	8 008 800,00
833	Оплата жилищно-коммунальных услуг отдельным категориям граждан	0335250	000	00	00	117 421 110,00
834	Закупка товаров, работ и услуг для государственных (муниципальных) нужд	0335250	200	00	00	1 380 000,00
835	Иные закупки товаров, работ и услуг для обеспечения государственных (муниципальных) нужд	0335250	240	00	00	1 380 000,00
836	СОЦИАЛЬНАЯ ПОЛИТИКА	0335250	240	10	00	1 380 000,00
837	Социальное обеспечение населения	0335250	240	10	03	1 380 000,00
838	Социальное обеспечение и иные выплаты населению	0335250	300	00	00	116 041 110,00
839	Публичные нормативные социальные выплаты гражданам	0335250	310	00	00	116 041 110,00
840	СОЦИАЛЬНАЯ ПОЛИТИКА	0335250	310	10	00	116 041 110,00
841	Социальное обеспечение населения	0335250	310	10	03	116 041 110,00
842	Подпрограмма "Повышение качества и доступности социальных услуг населению"	0340000	000	00	00	36 222 157,00
843	Социальное обслуживание граждан пожилого возраста и инвалидов, нуждающихся в постоянной и временной посторонней помощи и в связи с частичной или полной утратой возможности самостоятельно удовлетворять свои жизненные потребности, а также отдельных категорий граждан, оказавшихся в трудной жизненной ситуации в формах: а) социального обслуживания на дому; б) срочного социального обслуживания; в) социально-консультативной помощи; г) социально-реабилитационных услуг	0340002	000	00	00	2 992 453,00
844	Предоставление субсидий бюджетным, автономным учреждениям и иным некоммерческим организациям	0340002	600	00	00	2 992 453,00
845	Субсидии бюджетным учреждениям	0340002	610	00	00	2 992 453,00
846	СОЦИАЛЬНАЯ ПОЛИТИКА	0340002	610	10	00	2 992 453,00
847	Социальное обслуживание населения	0340002	610	10	02	2 992 453,00
848	Расходы на реализацию мероприятий проекта "Творческая мастерская"	0340003	000	00	00	451 304,00
849	Закупка товаров, работ и услуг для государственных (муниципальных) нужд	0340003	200	00	00	451 304,00
850	Иные закупки товаров, работ и услуг для обеспечения государственных (муниципальных) нужд	0340003	240	00	00	451 304,00
851	СОЦИАЛЬНАЯ ПОЛИТИКА	0340003	240	10	00	451 304,00
852	Социальное обслуживание населения	0340003	240	10	02	451 304,00
853	Реализация полномочий по содержанию учреждений социального обслуживания населения по Закону края от 10 декабря 2004 года № 12-2705 "О социальном обслуживании населения"	0340151	000	00	00	32 778 400,00
854	Расходы на выплаты персоналу в целях обеспечения выполнения функций государственными (муниципальными) органами, казенными учреждениями, органами управления государственными внебюджетными фондами	0340151	100	00	00	6 987 987,00
855	Расходы на выплаты персоналу казенных учреждений	0340151	110	00	00	6 987 987,00
856	СОЦИАЛЬНАЯ ПОЛИТИКА	0340151	110	10	00	6 987 987,00
857	Социальное обслуживание населения	0340151	110	10	02	6 987 987,00
858	Закупка товаров, работ и услуг для государственных (муниципальных) нужд	0340151	200	00	00	1 162 307,83
859	Иные закупки товаров, работ и услуг для обеспечения государственных (муниципальных) нужд	0340151	240	00	00	1 162 307,83
860	СОЦИАЛЬНАЯ ПОЛИТИКА	0340151	240	10	00	1 162 307,83
861	Социальное обслуживание населения	0340151	240	10	02	1 162 307,83
862	Предоставление субсидий бюджетным, автономным учреждениям и иным некоммерческим организациям	0340151	600	00	00	24 578 493,00
863	Субсидии бюджетным учреждениям	0340151	610	00	00	24 578 493,00
864	СОЦИАЛЬНАЯ ПОЛИТИКА	0340151	610	10	00	24 578 493,00
865	Социальное обслуживание населения	0340151	610	10	02	24 578 493,00
866	Иные бюджетные ассигнования	0340151	800	00	00	49 612,17
867	Исполнение судебных актов	0340151	830	00	00	4 000,00
868	СОЦИАЛЬНАЯ ПОЛИТИКА	0340151	830	10	00	4 000,00
869	Социальное обслуживание населения	0340151	830	10	02	4 000,00
870	Уплата налогов, сборов и иных платежей	0340151	850	00	00	45 612,17
871	СОЦИАЛЬНАЯ ПОЛИТИКА	0340151	850	10	00	45 612,17
872	Социальное обслуживание населения	0340151	850	10	02	45 612,17
873	Подпрограмма "Обеспечение реализации муниципальной программы и прочие мероприятия"	0350000	000	00	00	41 465 500,00
874	Создание условий для активного участия граждан старшего поколения в общественной жизни	0350002	000	00	00	57 000,00
875	Закупка товаров, работ и услуг для государственных (муниципальных) нужд	0350002	200	00	00	47 000,00
876	Иные закупки товаров, работ и услуг для обеспечения государственных (муниципальных) нужд	0350002	240	00	00	47 000,00
877	СОЦИАЛЬНАЯ ПОЛИТИКА	0350002	240	10	00	47 000,00
878	Другие вопросы в области социальной политики	0350002	240	10	06	47 000,00
879	Предоставление субсидий бюджетным, автономным учреждениям и иным некоммерческим организациям	0350002	600	00	00	10 000,00
880	Субсидии бюджетным учреждениям	0350002	610	00	00	10 000,00
881	СОЦИАЛЬНАЯ ПОЛИТИКА	0350002	610	10	00	10 000,00
882	Другие вопросы в области социальной политики	0350002	610	10	06	10 000,00
883	Информирование населения ЗАТО Железногорск об изменениях в пенсионном обеспечении и о мерах социальной поддержки	0350003	000	00	00	190 000,00
884	Закупка товаров, работ и услуг для государственных (муниципальных) нужд	0350003	200	00	00	190 000,00
885	Иные закупки товаров, работ и услуг для обеспечения государственных (муниципальных) нужд	0350003	240	00	00	190 000,00
886	СОЦИАЛЬНАЯ ПОЛИТИКА	0350003	240	10	00	190 000,00
887	Другие вопросы в области социальной политики	0350003	240	10	06	190 000,00
888	Изготовление печатной продукции для информирования населения о мерах социальной поддержки отдельных категорий граждан	0350004	000	00	00	80 000,00
889	Закупка товаров, работ и услуг для государственных (муниципальных) нужд	0350004	200	00	00	80 000,00
890	Иные закупки товаров, работ и услуг для обеспечения государственных (муниципальных) нужд	0350004	240	00	00	80 000,00
891	СОЦИАЛЬНАЯ ПОЛИТИКА	0350004	240	10	00	80 000,00
892	Другие вопросы в области социальной политики	0350004	240	10	06	80 000,00
893	Осуществление государственных полномочий по организации деятельности органов управления системой социальной защиты населения (в соответствии с Законом края от 20.12.2005 №17-4294 "О наделении органов метного самоуправления муниципальных образований края государственными полномочиями по организации деятельности органов управления системой социальной защиты населения, обеспечивающих решение вопросов социальной поддержки и социального обслуживания населения")	0357513	000	00	00	41 138 500,00
894	Расходы на выплаты персоналу в целях обеспечения выполнения функций государственными (муниципальными) органами, казенными учреждениями, органами управления государственными внебюджетными фондами	0357513	100	00	00	35 761 710,00
895	Расходы на выплаты персоналу государственных (муниципальных) органов	0357513	120	00	00	35 761 710,00
896	СОЦИАЛЬНАЯ ПОЛИТИКА	0357513	120	10	00	35 761 710,00
897	Другие вопросы в области социальной политики	0357513	120	10	06	35 761 710,00
898	Закупка товаров, работ и услуг для государственных (муниципальных) нужд	0357513	200	00	00	5 358 810,82
899	Иные закупки товаров, работ и услуг для обеспечения государственных (муниципальных) нужд	0357513	240	00	00	5 358 810,82
900	СОЦИАЛЬНАЯ ПОЛИТИКА	0357513	240	10	00	5 358 810,82
901	Другие вопросы в области социальной политики	0357513	240	10	06	5 358 810,82
902	Иные бюджетные ассигнования	0357513	800	00	00	17 979,18
903	Уплата налогов, сборов и иных платежей	0357513	850	00	00	17 979,18
904	СОЦИАЛЬНАЯ ПОЛИТИКА	0357513	850	10	00	17 979,18
905	Другие вопросы в области социальной политики	0357513	850	10	06	17 979,18
906	Муниципальная программа "Реформирование и модернизация жилищно-коммунального хозяйства и повышение энергетической эффективности на территории ЗАТО Железногорск" на 2014-2016 годы	0400000	000	00	00	544 246 738,75
907	Подпрограмма "Модернизация и капитальный ремонт объектов коммунальной инфраструктуры и энергетического комплекса ЗАТО Железногорск" на 2014-2016 годы	0410000	000	00	00	57 903 000,00
908	Софинансирование мероприятий по краевым программам в рамках подпрограммы "Модернизация и капитальный ремонт объектов коммунальной инфраструктуры и энергетического комплекса ЗАТО Железногорск" на 2014-2016 годы	0410001	000	00	00	76 600,00
909	Закупка товаров, работ и услуг для государственных (муниципальных) нужд	0410001	200	00	00	76 600,00
910	Иные закупки товаров, работ и услуг для обеспечения государственных (муниципальных) нужд	0410001	240	00	00	76 600,00
911	ЖИЛИЩНО-КОММУНАЛЬНОЕ ХОЗЯЙСТВО	0410001	240	05	00	76 600,00
912	Коммунальное хозяйство	0410001	240	05	02	76 600,00
913	Строительство сетей электроснабжения для перевода электрических мощностей подстанции "Город" в энергодефицитные районы г.Железногорска	0410002	000	00	00	10 000 000,00
914	Капитальные вложения в объекты недвижимого имущества государственной (муниципальной) собственности	0410002	400	00	00	10 000 000,00
915	Бюджетные инвестиции	0410002	410	00	00	10 000 000,00
916	ЖИЛИЩНО-КОММУНАЛЬНОЕ ХОЗЯЙСТВО	0410002	410	05	00	10 000 000,00
917	Коммунальное хозяйство	0410002	410	05	02	10 000 000,00
918	Строительство наружных сетей электроснабжения МКР №5	0410003	000	00	00	17 750 000,00
919	Капитальные вложения в объекты недвижимого имущества государственной (муниципальной) собственности	0410003	400	00	00	17 750 000,00
920	Бюджетные инвестиции	0410003	410	00	00	17 750 000,00
921	ЖИЛИЩНО-КОММУНАЛЬНОЕ ХОЗЯЙСТВО	0410003	410	05	00	17 750 000,00
922	Коммунальное хозяйство	0410003	410	05	02	17 750 000,00
923	Строительство инженерных коммуникаций, проездов в районе индивидуальной жилой застройки (район ул.Саянская 1-я очередь)	0410004	000	00	00	2 322 000,00
924	Капитальные вложения в объекты недвижимого имущества государственной (муниципальной) собственности	0410004	400	00	00	2 322 000,00
925	Бюджетные инвестиции	0410004	410	00	00	2 322 000,00
926	ЖИЛИЩНО-КОММУНАЛЬНОЕ ХОЗЯЙСТВО	0410004	410	05	00	2 322 000,00
927	Коммунальное хозяйство	0410004	410	05	02	2 322 000,00
928	Строительство инженерных коммуникаций, проездов в районе индивидуальной жилой застройки (район ул.Саянская 2-я очередь)	0410005	000	00	00	2 476 000,00
929	Капитальные вложения в объекты недвижимого имущества государственной (муниципальной) собственности	0410005	400	00	00	2 476 000,00
930	Бюджетные инвестиции	0410005	410	00	00	2 476 000,00
931	ЖИЛИЩНО-КОММУНАЛЬНОЕ ХОЗЯЙСТВО	0410005	410	05	00	2 476 000,00
932	Коммунальное хозяйство	0410005	410	05	02	2 476 000,00
933	Строительство инженерных коммуникаций, проездов в районе индивидуальной жилой застройки (район ветлечебницы)	0410006	000	00	00	4 120 000,00
934	Капитальные вложения в объекты недвижимого имущества государственной (муниципальной) собственности	0410006	400	00	00	4 120 000,00
935	Бюджетные инвестиции	0410006	410	00	00	4 120 000,00
936	ЖИЛИЩНО-КОММУНАЛЬНОЕ ХОЗЯЙСТВО	0410006	410	05	00	4 120 000,00
937	Коммунальное хозяйство	0410006	410	05	02	4 120 000,00
938	Строительство внутриквартальных инженерных сетей теплоснабжения, водопровода, канализации, электроснабжения и сетей связи, проездов МКР №5 северная часть	0410007	000	00	00	13 000 000,00
939	Капитальные вложения в объекты недвижимого имущества государственной (муниципальной) собственности	0410007	400	00	00	13 000 000,00
940	Бюджетные инвестиции	0410007	410	00	00	13 000 000,00
941	ЖИЛИЩНО-КОММУНАЛЬНОЕ ХОЗЯЙСТВО	0410007	410	05	00	13 000 000,00
942	Коммунальное хозяйство	0410007	410	05	02	13 000 000,00
943	Софинансирование расходов по капитальному ремонту, реконструкции находящихся в муниципальной собственности объектов коммунальной инфраструктуры, источников тепловой энергии и тепловых сетей, объектов электросетевого хозяйства и источников электрической энергии, а также на приобретение технологического оборудования, спецтехники для обеспечения функционирования систем теплоснабжения, электроснабжения, водоснабжения, водоотведения и очистки сточных вод	0410008	000	00	00	408 400,00
944	Закупка товаров, работ и услуг для государственных (муниципальных) нужд	0410008	200	00	00	8 300,00
945	Иные закупки товаров, работ и услуг для обеспечения государственных (муниципальных) нужд	0410008	240	00	00	8 300,00
946	ЖИЛИЩНО-КОММУНАЛЬНОЕ ХОЗЯЙСТВО	0410008	240	05	00	8 300,00
947	Коммунальное хозяйство	0410008	240	05	02	8 300,00
948	Капитальные вложения в объекты недвижимого имущества государственной (муниципальной) собственности	0410008	400	00	00	400 100,00
949	Субсидии на осуществление капитальных вложений бюджетным и автономным учреждениям, государственным (муниципальным) унитарным предприятиям	0410008	460	00	00	400 100,00

950	ЖИЛИЩНО-КОММУНАЛЬНОЕ ХОЗЯЙСТВО	0410008	460	05	00	400 100,00
951	Коммунальное хозяйство	0410008	460	05	02	400 100,00
952	Расходы по капитальному ремонту, реконструкции находящихся в муниципальной собственности объектов коммунальной инфраструктуры, источников тепловой энергии и тепловых сетей, объектов электросетевого хозяйства и источников электрической энергии, а также на приобретение технологического оборудования, спецтехники для обеспечения функционирования систем теплоснабжения, электроснабжения, водоснабжения, водоотведения и очистки сточных вод	0417571	000	00	00	7 750 000,00
953	Закупка товаров, работ и услуг для государственных (муниципальных) нужд	0417571	200	00	00	750 000,00
954	Иные закупки товаров, работ и услуг для обеспечения государственных (муниципальных) нужд	0417571	240	00	00	750 000,00
955	ЖИЛИЩНО-КОММУНАЛЬНОЕ ХОЗЯЙСТВО	0417571	240	05	00	750 000,00
956	Коммунальное хозяйство	0417571	240	05	02	750 000,00
957	Капитальные вложения в объекты недвижимого имущества государственной (муниципальной) собственности	0417571	400	00	00	7 000 000,00
958	Субсидии на осуществление капитальных вложений бюджетным и автономным учреждениям, государственным (муниципальным) унитарным предприятиям	0417571	460	00	00	7 000 000,00
959	ЖИЛИЩНО-КОММУНАЛЬНОЕ ХОЗЯЙСТВО	0417571	460	05	00	7 000 000,00
960	Коммунальное хозяйство	0417571	460	05	02	7 000 000,00
961	Подпрограмма "Развитие объектов социальной сферы, специального назначения и жилищно-коммунального хозяйства ЗАТО Железногорск" на 2014-2016 годы	0420000	000	00	00	486 056 100,00
962	Компенсация выпадающих доходов организациям, предоставляющим населению услуги связанные с погребением	0420001	000	00	00	4 151 700,00
963	Иные бюджетные ассигнования	0420001	800	00	00	4 151 700,00
964	Субсидии юридическим лицам (кроме некоммерческих организаций), индивидуальным предпринимателям, физическим лицам	0420001	810	00	00	4 151 700,00
965	ЖИЛИЩНО-КОММУНАЛЬНОЕ ХОЗЯЙСТВО	0420001	810	05	00	4 151 700,00
966	Коммунальное хозяйство	0420001	810	05	02	4 151 700,00
967	Организация и содержание мест захоронения в г.Железногорске, пос.Подгорном	0420002	000	00	00	7 922 000,00
968	Закупка товаров, работ и услуг для государственных (муниципальных) нужд	0420002	200	00	00	7 922 000,00
969	Иные закупки товаров, работ и услуг для обеспечения государственных (муниципальных) нужд	0420002	240	00	00	7 922 000,00
970	ЖИЛИЩНО-КОММУНАЛЬНОЕ ХОЗЯЙСТВО	0420002	240	05	00	7 922 000,00
971	Благоустройство	0420002	240	05	03	7 922 000,00
972	Расходы на возмещение затрат, связанных с применением регулируемых цен на банные услуги МП "ЖКХ"	0420003	000	00	00	650 000,00
973	Иные бюджетные ассигнования	0420003	800	00	00	650 000,00
974	Субсидии юридическим лицам (кроме некоммерческих организаций), индивидуальным предпринимателям, физическим лицам	0420003	810	00	00	650 000,00
975	ЖИЛИЩНО-КОММУНАЛЬНОЕ ХОЗЯЙСТВО	0420003	810	05	00	650 000,00
976	Коммунальное хозяйство	0420003	810	05	02	650 000,00
977	Расходы на возмещение затрат, связанных с применением регулируемых цен на банные услуги МП "Нега"	0420004	000	00	00	1 517 200,00
978	Иные бюджетные ассигнования	0420004	800	00	00	1 517 200,00
979	Субсидии юридическим лицам (кроме некоммерческих организаций), индивидуальным предпринимателям, физическим лицам	0420004	810	00	00	1 517 200,00
980	ЖИЛИЩНО-КОММУНАЛЬНОЕ ХОЗЯЙСТВО	0420004	810	05	00	1 517 200,00
981	Коммунальное хозяйство	0420004	810	05	02	1 517 200,00
982	Строительство объекта ритуального назначения (кладбище)	0420005	000	00	00	5 000 000,00
983	Капитальные вложения в объекты недвижимого имущества государственной (муниципальной) собственности	0420005	400	00	00	5 000 000,00
984	Бюджетные инвестиции	0420005	410	00	00	5 000 000,00
985	ЖИЛИЩНО-КОММУНАЛЬНОЕ ХОЗЯЙСТВО	0420005	410	05	00	5 000 000,00
986	Коммунальное хозяйство	0420005	410	05	02	5 000 000,00
987	Организация и содержание земельных участков с разрешенным использованием под кладбища в пос. Додоново, Новый Путь, д.Шивера	0420022	000	00	00	756 500,00
988	Закупка товаров, работ и услуг для государственных (муниципальных) нужд	0420022	200	00	00	756 500,00
989	Иные закупки товаров, работ и услуг для обеспечения государственных (муниципальных) нужд	0420022	240	00	00	756 500,00
990	ЖИЛИЩНО-КОММУНАЛЬНОЕ ХОЗЯЙСТВО	0420022	240	05	00	756 500,00
991	Благоустройство	0420022	240	05	03	756 500,00
992	Реализация временных мер поддержки населения в целях обеспечения доступности коммунальных услуг(в соответствии с Законом края от 20.12.2012 №3-959 "О наделении органов местного самоуправления городских округов и муниципальных районов края отдельными государственными полномочиями Красноярского края по реализации временных мер поддержки населения в целях обеспечения доступности коммунальных услуг")	0427578	000	00	00	466 058 700,00
993	Иные бюджетные ассигнования	0427578	800	00	00	466 058 700,00
994	Субсидии юридическим лицам (кроме некоммерческих организаций), индивидуальным предпринимателям, физическим лицам	0427578	810	00	00	466 058 700,00
995	ЖИЛИЩНО-КОММУНАЛЬНОЕ ХОЗЯЙСТВО	0427578	810	05	00	466 058 700,00
996	Коммунальное хозяйство	0427578	810	05	02	466 058 700,00
997	Подпрограмма "Энергосбережение и повышение энергетической эффективности ЗАТО Железногорск" на 2014-2016 годы	0430000	000	00	00	287 638,75
998	Информационное обеспечение мероприятий по энергосбережению и повышению энергетической эффективности	0430001	000	00	00	100 000,00
999	Закупка товаров, работ и услуг для государственных (муниципальных) нужд	0430001	200	00	00	100 000,00
1000	Иные закупки товаров, работ и услуг для обеспечения государственных (муниципальных) нужд	0430001	240	00	00	100 000,00
1001	ОБЩЕГОСУДАРСТВЕННЫЕ ВОПРОСЫ	0430001	240	01	00	100 000,00
1002	Другие общегосударственные вопросы	0430001	240	01	13	100 000,00
1003	Установка общедомовых приборов учета тепловой энергии и горячей воды в многоквартирных жилых домах	0430002	000	00	00	87 638,75
1004	Закупка товаров, работ и услуг для государственных (муниципальных) нужд	0430002	200	00	00	87 638,75
1005	Иные закупки товаров, работ и услуг для обеспечения государственных (муниципальных) нужд	0430002	240	00	00	87 638,75
1006	ЖИЛИЩНО-КОММУНАЛЬНОЕ ХОЗЯЙСТВО	0430002	240	05	00	87 638,75
1007	Жилищное хозяйство	0430002	240	05	01	87 638,75
1008	Установка индивидуальных приборов учета горячей и холодной воды в квартирах, находящихся в муниципальной собственности	0430003	000	00	00	100 000,00
1009	Закупка товаров, работ и услуг для государственных (муниципальных) нужд	0430003	200	00	00	100 000,00
1010	Иные закупки товаров, работ и услуг для обеспечения государственных (муниципальных) нужд	0430003	240	00	00	100 000,00
1011	ЖИЛИЩНО-КОММУНАЛЬНОЕ ХОЗЯЙСТВО	0430003	240	05	00	100 000,00
1012	Жилищное хозяйство	0430003	240	05	01	100 000,00
1013	Муниципальная программа "Защита населения и территории ЗАТО Железногорск от чрезвычайных ситуаций природного и техногенного характера" на 2014-2016 годы	0500000	000	00	00	18 175 251,00
1014	Подпрограмма "Подготовка населения и территории в области гражданской обороны, предупреждению и ликвидации чрезвычайных ситуаций"	0510000	000	00	00	15 547 751,00
1015	Поддержание в постоянной готовности сил и средств, предназначенных для предупреждения и локализации (ликвидации) возможных чрезвычайных ситуаций и минимизации их последствий	0510001	000	00	00	4 924 415,00
1016	Закупка товаров, работ и услуг для государственных (муниципальных) нужд	0510001	200	00	00	4 922 015,00
1017	Иные закупки товаров, работ и услуг для обеспечения государственных (муниципальных) нужд	0510001	240	00	00	4 922 015,00
1018	НАЦИОНАЛЬНАЯ БЕЗОПАСНОСТЬ И ПРАВООХРАНИТЕЛЬНАЯ ДЕЯТЕЛЬНОСТЬ	0510001	240	03	00	4 922 015,00
1019	Защита населения и территории от чрезвычайных ситуаций природного и техногенного характера, гражданская оборона	0510001	240	03	09	4 922 015,00
1020	Иные бюджетные ассигнования	0510001	800	00	00	2 400,00
1021	Уплата налогов, сборов и иных платежей	0510001	850	00	00	2 400,00
1022	НАЦИОНАЛЬНАЯ БЕЗОПАСНОСТЬ И ПРАВООХРАНИТЕЛЬНАЯ ДЕЯТЕЛЬНОСТЬ	0510001	850	03	00	2 400,00
1023	Защита населения и территории от чрезвычайных ситуаций природного и техногенного характера, гражданская оборона	0510001	850	03	09	2 400,00
1024	Оказание содействия в реализации мероприятий по защите населения от чрезвычайных ситуаций природного и техногенного характера	0510002	000	00	00	10 623 336,00
1025	Расходы на выплаты персоналу в целях обеспечения выполнения функций государственными (муниципальными) органами, казенными учреждениями, органами управления государственными внебюджетными фондами	0510002	100	00	00	8 855 680,00
1026	Расходы на выплаты персоналу казенных учреждений	0510002	110	00	00	8 855 680,00
1027	НАЦИОНАЛЬНАЯ БЕЗОПАСНОСТЬ И ПРАВООХРАНИТЕЛЬНАЯ ДЕЯТЕЛЬНОСТЬ	0510002	110	03	00	8 855 680,00
1028	Защита населения и территории от чрезвычайных ситуаций природного и техногенного характера, гражданская оборона	0510002	110	03	09	8 855 680,00
1029	Закупка товаров, работ и услуг для государственных (муниципальных) нужд	0510002	200	00	00	1 766 256,00
1030	Иные закупки товаров, работ и услуг для обеспечения государственных (муниципальных) нужд	0510002	240	00	00	1 766 256,00
1031	НАЦИОНАЛЬНАЯ БЕЗОПАСНОСТЬ И ПРАВООХРАНИТЕЛЬНАЯ ДЕЯТЕЛЬНОСТЬ	0510002	240	03	00	1 766 256,00
1032	Защита населения и территории от чрезвычайных ситуаций природного и техногенного характера, гражданская оборона	0510002	240	03	09	1 766 256,00
1033	Иные бюджетные ассигнования	0510002	800	00	00	1 400,00
1034	Уплата налогов, сборов и иных платежей	0510002	850	00	00	1 400,00
1035	НАЦИОНАЛЬНАЯ БЕЗОПАСНОСТЬ И ПРАВООХРАНИТЕЛЬНАЯ ДЕЯТЕЛЬНОСТЬ	0510002	850	03	00	1 400,00
1036	Защита населения и территории от чрезвычайных ситуаций природного и техногенного характера, гражданская оборона	0510002	850	03	09	1 400,00
1037	Подпрограмма "Обеспечение первичных мер пожарной безопасности на территории ЗАТО Железногорск"	0520000	000	00	00	2 627 500,00
1038	Проведение мероприятий противопожарной пропаганды	0520001	000	00	00	75 000,00
1039	Закупка товаров, работ и услуг для государственных (муниципальных) нужд	0520001	200	00	00	75 000,00
1040	Иные закупки товаров, работ и услуг для обеспечения государственных (муниципальных) нужд	0520001	240	00	00	75 000,00
1041	НАЦИОНАЛЬНАЯ БЕЗОПАСНОСТЬ И ПРАВООХРАНИТЕЛЬНАЯ ДЕЯТЕЛЬНОСТЬ	0520001	240	03	00	75 000,00
1042	Другие вопросы в области национальной безопасности и правоохранительной деятельности	0520001	240	03	14	75 000,00
1043	Расходы по проведению противопожарных мероприятий	0520002	000	00	00	2 552 500,00
1044	Закупка товаров, работ и услуг для государственных (муниципальных) нужд	0520002	200	00	00	1 747 500,00
1045	Иные закупки товаров, работ и услуг для обеспечения государственных (муниципальных) нужд	0520002	240	00	00	1 747 500,00
1046	ОБЩЕГОСУДАРСТВЕННЫЕ ВОПРОСЫ	0520002	240	01	00	700 000,00
1047	Другие общегосударственные вопросы	0520002	240	01	13	700 000,00
1048	ОБРАЗОВАНИЕ	0520002	240	07	00	1 047 500,00
1049	Общее образование	0520002	240	07	02	747 500,00
1050	Молодежная политика и оздоровление детей	0520002	240	07	07	300 000,00
1051	Предоставление субсидий бюджетным, автономным учреждениям и иным некоммерческим организациям	0520002	600	00	00	805 000,00
1052	Субсидии бюджетным учреждениям	0520002	610	00	00	575 000,00
1053	ОБРАЗОВАНИЕ	0520002	610	07	00	575 000,00
1054	Общее образование	0520002	610	07	02	575 000,00
1055	Субсидии автономным учреждениям	0520002	620	00	00	230 000,00
1056	ОБРАЗОВАНИЕ	0520002	620	07	00	230 000,00
1057	Общее образование	0520002	620	07	02	230 000,00
1058	Муниципальная программа "Охрана окружающей среды, воспроизводство природных ресурсов на территории ЗАТО Железногорск" на 2014-2016 годы	0600000	000	00	00	26 883 683,00
1059	Подпрограмма "Обращение с отходами на территории ЗАТО Железногорск"	0610000	000	00	00	12 027 903,00
1060	Содержание и эксплуатация полигона ТБО по г.Железногорску	0610001	000	00	00	6 229 764,00
1061	Закупка товаров, работ и услуг для государственных (муниципальных) нужд	0610001	200	00	00	6 229 764,00
1062	Иные закупки товаров, работ и услуг для обеспечения государственных (муниципальных) нужд	0610001	240	00	00	6 229 764,00
1063	ЖИЛИЩНО-КОММУНАЛЬНОЕ ХОЗЯЙСТВО	0610001	240	05	00	6 229 764,00
1064	Благоустройство	0610001	240	05	03	6 229 764,00
1065	Содержание и эксплуатация полигона ТБО по пос.Подгорный	0610002	000	00	00	4 067 249,00
1066	Закупка товаров, работ и услуг для государственных (муниципальных) нужд	0610002	200	00	00	4 067 249,00
1067	Иные закупки товаров, работ и услуг для обеспечения государственных (муниципальных) нужд	0610002	240	00	00	4 067 249,00
1068	ЖИЛИЩНО-КОММУНАЛЬНОЕ ХОЗЯЙСТВО	0610002	240	05	00	4 067 249,00
1069	Благоустройство	0610002	240	05	03	4 067 249,00
1070	Ликвидация несанкционированных свалок и санитарная вырубка деревьев на территории ЗАТО Железногорск	0610003	000	00	00	1 730 890,00
1071	Закупка товаров, работ и услуг для государственных (муниципальных) нужд	0610003	200	00	00	1 730 890,00
1072	Иные закупки товаров, работ и услуг для обеспечения государственных (муниципальных) нужд	0610003	240	00	00	1 730 890,00
1073	ЖИЛИЩНО-КОММУНАЛЬНОЕ ХОЗЯЙСТВО	0610003	240	05	00	1 730 890,00
1074	Благоустройство	0610003	240	05	03	1 730 890,00
1075	Подпрограмма "Обеспечение благоприятной окружающей среды, улучшение социально-экономических условий проживания населения"	0620000	000	00	00	3 101 000,00
1076	Организация и проведение конкурса "Лучший сад"	0620001	000	00	00	500 000,00
1077	Предоставление субсидий бюджетным, автономным учреждениям и иным некоммерческим организациям	0620001	600	00	00	500 000,00
1078	Субсидии некоммерческим организациям (за исключением государственных (муниципальных) учреждений)	0620001	630	00	00	500 000,00
1079	ОБЩЕГОСУДАРСТВЕННЫЕ ВОПРОСЫ	0620001	630	01	00	500 000,00
1080	Другие общегосударственные вопросы	0620001	630	01	13	500 000,00
1081	ЖИЛИЩНО-КОММУНАЛЬНОЕ ХОЗЯЙСТВО	0620001	630	05	00	0,00
1082	Благоустройство	0620001	630	05	03	0,00
1083	Организация и проведение конкурса "Лучший гараж"	0620002	000	00	00	500 000,00
1084	Предоставление субсидий бюджетным, автономным учреждениям и иным некоммерческим организациям	0620002	600	00	00	500 000,00
1085	Субсидии некоммерческим организациям (за исключением государственных (муниципальных) учреждений)	0620002	630	00	00	500 000,00
1086	ОБЩЕГОСУДАРСТВЕННЫЕ ВОПРОСЫ	0620002	630	01	00	500 000,00
1087	Другие общегосударственные вопросы	0620002	630	01	13	500 000,00
1088	ЖИЛИЩНО-КОММУНАЛЬНОЕ ХОЗЯЙСТВО	0620002	630	05	00	0,00
1089	Благоустройство	0620002	630	05	03	0,00
1090	Организация и проведение конкурса "Лучший двор"	0620003	000	00	00	500 000,00
1091	Предоставление субсидий бюджетным, автономным учреждениям и иным некоммерческим организациям	0620003	600	00	00	300 000,00
1092	Субсидии некоммерческим организациям (за исключением государственных (муниципальных) учреждений)	0620003	630	00	00	300 000,00
1093	ОБЩЕГОСУДАРСТВЕННЫЕ ВОПРОСЫ	0620003	630	01	00	300 000,00
1094	Другие общегосударственные вопросы	0620003	630	01	13	300 000,00
1095	ЖИЛИЩНО-КОММУНАЛЬНОЕ ХОЗЯЙСТВО	0620003	630	05	00	0,00
1096	Благоустройство	0620003	630	05	03	0,00
1097	Иные бюджетные ассигнования	0620003	800	00	00	200 000,00
1098	Субсидии юридическим лицам (кроме некоммерческих организаций), индивидуальным предпринимателям, физическим лицам	0620003	810	00	00	200 000,00
1099	ОБЩЕГОСУДАРСТВЕННЫЕ ВОПРОСЫ	0620003	810	01	00	200 000,00
1100	Другие общегосударственные вопросы	0620003	810	01	13	200 000,00
1101	Отлов, учет, содержание и иное обращение с безнадзорными животными	0620004	000	00	00	1 000 000,00
1102	Закупка товаров, работ и услуг для государственных (муниципальных) нужд	0620004	200	00	00	1 000 000,00
1103	Иные закупки товаров, работ и услуг для обеспечения государственных (муниципальных) нужд	0620004	240	00	00	1 000 000,00
1104	НАЦИОНАЛЬНАЯ ЭКОНОМИКА	0620004	240	04	00	1 000 000,00
1105	Сельское хозяйство и рыболовство	0620004	240	04	05	1 000 000,00
1106	Выполнение отдельных государственных полномочий по организации проведения мероприятий по отлову, учету, содержанию и иному обращению с безнадзорными домашними животными	0627518	000	00	00	601 000,00
1107	Закупка товаров, работ и услуг для государственных (муниципальных) нужд	0627518	200	00	00	601 000,00
1108	Иные закупки товаров, работ и услуг для обеспечения государственных (муниципальных) нужд	0627518	240	00	00	601 000,00
1109	НАЦИОНАЛЬНАЯ ЭКОНОМИКА	0627518	240	04	00	601 000,00
1110	Сельское хозяйство и рыболовство	0627518	240	04	05	601 000,00
1111	Подпрограмма "Охрана, защита и воспроизводство городских лесов, лесов особо охраняемых природных территорий, расположенных в границах ЗАТО Железногорск"	0630000	000	00	00	11 754 780,00
1112	Выполнение таксации лесов с разработкой лесохозяйственного регламента	0630001	000	00	00	3 601 819,00

1113	Закупка товаров, работ и услуг для государственных (муниципальных) нужд	0630001	200	00	00	3 601 819,00
1114	Иные закупки товаров, работ и услуг для обеспечения государственных (муниципальных) нужд	0630001	240	00	00	3 601 819,00
1115	НАЦИОНАЛЬНАЯ ЭКОНОМИКА	0630001	240	04	00	3 601 819,00
1116	Лесное хозяйство	0630001	240	04	07	3 601 819,00
1117	Повышение эффективности мероприятий по охране, защите и воспроизводству городских лесов, лесов особо охраняемых территорий, расположенных в границах ЗАТО Железногорск	0630002	000	00	00	8 152 961,00
1118	Закупка товаров, работ и услуг для государственных (муниципальных) нужд	0630002	200	00	00	8 152 961,00
1119	Иные закупки товаров, работ и услуг для обеспечения государственных (муниципальных) нужд	0630002	240	00	00	8 152 961,00
1120	НАЦИОНАЛЬНАЯ ЭКОНОМИКА	0630002	240	04	00	8 152 961,00
1121	Лесное хозяйство	0630002	240	04	07	8 152 961,00
1122	Муниципальная программа "Безопасный город" на 2014-2016 годы	0700000	000	00	00	1 240 535,00
1123	Подпрограмма "Комплексные меры противодействия терроризму и экстремизму" на 2014-2016 годы	0710000	000	00	00	580 535,00
1124	Разработка и организация социальной антитеррористической рекламы и размещение в местах массового пребывания людей	0710001	000	00	00	64 000,00
1125	Закупка товаров, работ и услуг для государственных (муниципальных) нужд	0710001	200	00	00	64 000,00
1126	Иные закупки товаров, работ и услуг для обеспечения государственных (муниципальных) нужд	0710001	240	00	00	64 000,00
1127	ОБЩЕГОСУДАРСТВЕННЫЕ ВОПРОСЫ	0710001	240	01	00	64 000,00
1128	Другие общегосударственные вопросы	0710001	240	01	13	64 000,00
1129	Проведение антитеррористичесой профилактической акции "Семинар-практикум по антитеррористической подготовке с учащимися образовательных учреждений ЗАТО Железногорск"	0710002	000	00	00	26 000,00
1130	Закупка товаров, работ и услуг для государственных (муниципальных) нужд	0710002	200	00	00	26 000,00
1131	Иные закупки товаров, работ и услуг для обеспечения государственных (муниципальных) нужд	0710002	240	00	00	26 000,00
1132	ОБЩЕГОСУДАРСТВЕННЫЕ ВОПРОСЫ	0710002	240	01	00	26 000,00
1133	Другие общегосударственные вопросы	0710002	240	01	13	26 000,00
1134	Приобретение специального оборудования для электронного оформления заявлений и пропусков на въезд в ЗАТО	0710003	000	00	00	490 535,00
1135	Закупка товаров, работ и услуг для государственных (муниципальных) нужд	0710003	200	00	00	490 535,00
1136	Иные закупки товаров, работ и услуг для обеспечения государственных (муниципальных) нужд	0710003	240	00	00	490 535,00
1137	ОБЩЕГОСУДАРСТВЕННЫЕ ВОПРОСЫ	0710003	240	01	00	490 535,00
1138	Другие общегосударственные вопросы	0710003	240	01	13	490 535,00
1139	Подпрограмма "Комплексные меры противодействия злоупотреблению наркотическими средствами и их незаконному обороту" на 2014-2016 годы	0720000	000	00	00	660 000,00
1140	Формирование у населения ЗАТО Железногорск негативного отношения к незаконному потреблению наркотических средств и психотропных веществ	0720001	000	00	00	75 000,00
1141	Расходы на выплаты персоналу в целях обеспечения выполнения функций государственными (муниципальными) органами, казенными учреждениями, органами управления государственными внебюджетными фондами	0720001	100	00	00	10 000,00
1142	Расходы на выплаты персоналу казенных учреждений	0720001	110	00	00	10 000,00
1143	ОБРАЗОВАНИЕ	0720001	110	07	00	10 000,00
1144	Другие вопросы в области образования	0720001	110	07	09	10 000,00
1145	Закупка товаров, работ и услуг для государственных (муниципальных) нужд	0720001	200	00	00	65 000,00
1146	Иные закупки товаров, работ и услуг для обеспечения государственных (муниципальных) нужд	0720001	240	00	00	65 000,00
1147	ОБЩЕГОСУДАРСТВЕННЫЕ ВОПРОСЫ	0720001	240	01	00	65 000,00
1148	Другие общегосударственные вопросы	0720001	240	01	13	65 000,00
1149	ОБРАЗОВАНИЕ	0720001	240	07	00	0,00
1150	Другие вопросы в области образования	0720001	240	07	09	0,00
1151	Повышение уровня компетентности и квалификации специалистов, работающих с детьми, несовершеннолетними и молодежью и осуществляющих деятельность по профилактике наркомании	0720002	000	00	00	10 000,00
1152	Расходы на выплаты персоналу в целях обеспечения выполнения функций государственными (муниципальными) органами, казенными учреждениями, органами управления государственными внебюджетными фондами	0720002	100	00	00	10 000,00
1153	Расходы на выплаты персоналу казенных учреждений	0720002	110	00	00	10 000,00
1154	ОБРАЗОВАНИЕ	0720002	110	07	00	10 000,00
1155	Другие вопросы в области образования	0720002	110	07	09	10 000,00
1156	Закупка товаров, работ и услуг для государственных (муниципальных) нужд	0720002	200	00	00	0,00
1157	Иные закупки товаров, работ и услуг для обеспечения государственных (муниципальных) нужд	0720002	240	00	00	0,00
1158	ОБРАЗОВАНИЕ	0720002	240	07	00	0,00
1159	Другие вопросы в области образования	0720002	240	07	09	0,00
1160	Организация и проведение профилактических мероприятий антинаркотической направленности	0720003	000	00	00	225 000,00
1161	Расходы на выплаты персоналу в целях обеспечения выполнения функций государственными (муниципальными) органами, казенными учреждениями, органами управления государственными внебюджетными фондами	0720003	100	00	00	75 000,00
1162	Расходы на выплаты персоналу казенных учреждений	0720003	110	00	00	75 000,00
1163	ОБРАЗОВАНИЕ	0720003	110	07	00	75 000,00
1164	Другие вопросы в области образования	0720003	110	07	09	75 000,00
1165	Закупка товаров, работ и услуг для государственных (муниципальных) нужд	0720003	200	00	00	70 000,00
1166	Иные закупки товаров, работ и услуг для обеспечения государственных (муниципальных) нужд	0720003	240	00	00	70 000,00
1167	ОБРАЗОВАНИЕ	0720003	240	07	00	70 000,00
1168	Общее образование	0720003	240	07	02	50 000,00
1169	Другие вопросы в области образования	0720003	240	07	09	20 000,00
1170	Предоставление субсидий бюджетным, автономным учреждениям и иным некоммерческим организациям	0720003	600	00	00	80 000,00
1171	Субсидии бюджетным учреждениям	0720003	610	00	00	30 000,00
1172	КУЛЬТУРА, КИНЕМАТОГРАФИЯ	0720003	610	08	00	30 000,00
1173	Другие вопросы в области культуры, кинематографии	0720003	610	08	04	30 000,00
1174	Субсидии автономным учреждениям	0720003	620	00	00	50 000,00
1175	ФИЗИЧЕСКАЯ КУЛЬТУРА И СПОРТ	0720003	620	11	00	50 000,00
1176	Массовый спорт	0720003	620	11	02	50 000,00
1177	Создание условий для вовлечения граждан в антинаркотическую деятельность	0720004	000	00	00	150 000,00
1178	Предоставление субсидий бюджетным, автономным учреждениям и иным некоммерческим организациям	0720004	600	00	00	150 000,00
1179	Субсидии бюджетным учреждениям	0720004	610	00	00	140 000,00
1180	КУЛЬТУРА, КИНЕМАТОГРАФИЯ	0720004	610	08	00	140 000,00
1181	Другие вопросы в области культуры, кинематографии	0720004	610	08	04	140 000,00
1182	Субсидии автономным учреждениям	0720004	620	00	00	10 000,00
1183	ФИЗИЧЕСКАЯ КУЛЬТУРА И СПОРТ	0720004	620	11	00	10 000,00
1184	Массовый спорт	0720004	620	11	02	10 000,00
1185	Создание условий ограничения незаконного оборота наркотических средств	0720005	000	00	00	200 000,00
1186	Закупка товаров, работ и услуг для государственных (муниципальных) нужд	0720005	200	00	00	200 000,00
1187	Иные закупки товаров, работ и услуг для обеспечения государственных (муниципальных) нужд	0720005	240	00	00	200 000,00
1188	ОБЩЕГОСУДАРСТВЕННЫЕ ВОПРОСЫ	0720005	240	01	00	200 000,00
1189	Другие общегосударственные вопросы	0720005	240	01	13	200 000,00
1190	Муниципальная программа "Развитие культуры ЗАТО Железногорск" на 2014-2016 годы	0800000	000	00	00	357 167 601,00
1191	Подпрограмма "Культурное наследие"	0810000	000	00	00	67 456 743,00
1192	Библиотечное обслуживание населения и обеспечение сохранности библиотечного фонда	0810001	000	00	00	49 040 220,00
1193	Предоставление субсидий бюджетным, автономным учреждениям и иным некоммерческим организациям	0810001	600	00	00	49 040 220,00
1194	Субсидии бюджетным учреждениям	0810001	610	00	00	49 040 220,00
1195	КУЛЬТУРА, КИНЕМАТОГРАФИЯ	0810001	610	08	00	49 040 220,00
1196	Культура	0810001	610	08	01	49 040 220,00
1197	Предоставление доступа к музейным коллекциям (фондам)	0810002	000	00	00	18 223 623,00
1198	Предоставление субсидий бюджетным, автономным учреждениям и иным некоммерческим организациям	0810002	600	00	00	18 223 623,00
1199	Субсидии бюджетным учреждениям	0810002	610	00	00	18 223 623,00
1200	КУЛЬТУРА, КИНЕМАТОГРАФИЯ	0810002	610	08	00	18 223 623,00
1201	Культура	0810002	610	08	01	18 223 623,00
1202	Софинансирование расходов на оснащение муниципальных музеев и библиотек Красноярского края программным обеспечением, в том числе для ведения электронного каталога	0810003	000	00	00	20 000,00
1203	Предоставление субсидий бюджетным, автономным учреждениям и иным некоммерческим организациям	0810003	600	00	00	20 000,00
1204	Субсидии бюджетным учреждениям	0810003	610	00	00	20 000,00
1205	КУЛЬТУРА, КИНЕМАТОГРАФИЯ	0810003	610	08	00	20 000,00
1206	Культура	0810003	610	08	01	20 000,00
1207	Софинансирование расходов на комплектование книжных фондов библиотек муниципальных образований Красноярского края	0810004	000	00	00	19 500,00
1208	Предоставление субсидий бюджетным, автономным учреждениям и иным некоммерческим организациям	0810004	600	00	00	19 500,00
1209	Субсидии бюджетным учреждениям	0810004	610	00	00	19 500,00
1210	КУЛЬТУРА, КИНЕМАТОГРАФИЯ	0810004	610	08	00	19 500,00
1211	Культура	0810004	610	08	01	19 500,00
1212	Оснащение муниципальных музеев и библиотек Красноярского края программным обеспечением, в том числе для ведения электронного каталога	0817485	000	00	00	80 000,00
1213	Предоставление субсидий бюджетным, автономным учреждениям и иным некоммерческим организациям	0817485	600	00	00	80 000,00
1214	Субсидии бюджетным учреждениям	0817485	610	00	00	80 000,00
1215	КУЛЬТУРА, КИНЕМАТОГРАФИЯ	0817485	610	08	00	80 000,00
1216	Культура	0817485	610	08	01	80 000,00
1217	Комплектование книжных фондов библиотек муниципальных образований Красноярского края	0817488	000	00	00	73 400,00
1218	Предоставление субсидий бюджетным, автономным учреждениям и иным некоммерческим организациям	0817488	600	00	00	73 400,00
1219	Субсидии бюджетным учреждениям	0817488	610	00	00	73 400,00
1220	КУЛЬТУРА, КИНЕМАТОГРАФИЯ	0817488	610	08	00	73 400,00
1221	Культура	0817488	610	08	01	73 400,00
1222	Подпрограмма "Досуг, искусство и народное творчество"	0820000	000	00	00	189 740 089,00
1223	Организация и проведение общегородских и массовых мероприятий в сфере культуры (в том числе городских праздников, народных гуляний, мероприятий, посвященных красным датам календаря, юбилейных городских событий)	0820001	000	00	00	35 563 293,00
1224	Предоставление субсидий бюджетным, автономным учреждениям и иным некоммерческим организациям	0820001	600	00	00	35 563 293,00
1225	Субсидии бюджетным учреждениям	0820001	610	00	00	35 563 293,00
1226	КУЛЬТУРА, КИНЕМАТОГРАФИЯ	0820001	610	08	00	35 563 293,00
1227	Культура	0820001	610	08	01	35 563 293,00
1228	Организация мероприятий исполнительского характера (в том числе концертных программ, бенефисов, творческих вечеров, спектаклей)	0820002	000	00	00	36 409 031,00
1229	Предоставление субсидий бюджетным, автономным учреждениям и иным некоммерческим организациям	0820002	600	00	00	36 409 031,00
1230	Субсидии бюджетным учреждениям	0820002	610	00	00	36 409 031,00
1231	КУЛЬТУРА, КИНЕМАТОГРАФИЯ	0820002	610	08	00	36 409 031,00
1232	Культура	0820002	610	08	01	36 409 031,00
1233	Организация культурно-досуговых мероприятий на базе парка культуры и отдыха	0820003	000	00	00	26 554 805,00
1234	Предоставление субсидий бюджетным, автономным учреждениям и иным некоммерческим организациям	0820003	600	00	00	26 554 805,00
1235	Субсидии автономным учреждениям	0820003	620	00	00	26 554 805,00
1236	КУЛЬТУРА, КИНЕМАТОГРАФИЯ	0820003	620	08	00	26 554 805,00
1237	Культура	0820003	620	08	01	26 554 805,00
1238	Демонстрация коллекций домашних идиких животных, птиц и прочих видов фауны.	0820004	000	00	00	12 496 379,00
1239	Предоставление субсидий бюджетным, автономным учреждениям и иным некоммерческим организациям	0820004	600	00	00	12 496 379,00
1240	Субсидии автономным учреждениям	0820004	620	00	00	12 496 379,00
1241	КУЛЬТУРА, КИНЕМАТОГРАФИЯ	0820004	620	08	00	12 496 379,00
1242	Культура	0820004	620	08	01	12 496 379,00
1243	Приобщение населения к культурным ценностям посредством театрального искусства (театрально-зрелищное обслуживание)	0820005	000	00	00	56 566 328,00
1244	Предоставление субсидий бюджетным, автономным учреждениям и иным некоммерческим организациям	0820005	600	00	00	56 566 328,00
1245	Субсидии бюджетным учреждениям	0820005	610	00	00	56 566 328,00
1246	КУЛЬТУРА, КИНЕМАТОГРАФИЯ	0820005	610	08	00	56 566 328,00
1247	Культура	0820005	610	08	01	56 566 328,00
1248	Обеспечение развития творческого потенциала населения (организация работы клубных формирований)	0820006	000	00	00	7 492 753,00
1249	Предоставление субсидий бюджетным, автономным учреждениям и иным некоммерческим организациям	0820006	600	00	00	7 492 753,00
1250	Субсидии бюджетным учреждениям	0820006	610	00	00	7 492 753,00
1251	КУЛЬТУРА, КИНЕМАТОГРАФИЯ	0820006	610	08	00	7 492 753,00
1252	Культура	0820006	610	08	01	7 492 753,00
1253	Софинансирование мероприятий по краевым программам в рамках подпрограммы "Досуг, искусство и народное творчество"	0820007	000	00	00	726 500,00
1254	Закупка товаров, работ и услуг для государственных (муниципальных) нужд	0820007	200	00	00	726 500,00
1255	Иные закупки товаров, работ и услуг для обеспечения государственных (муниципальных) нужд	0820007	240	00	00	726 500,00
1256	КУЛЬТУРА, КИНЕМАТОГРАФИЯ	0820007	240	08	00	726 500,00
1257	Культура	0820007	240	08	01	726 500,00
1258	Проведение городских праздничных мероприятий, фестивалей-конкурсов, мероприятий к памятным датам, Всероссийских праздников, празднования дня основания города	0820008	000	00	00	5 000 000,00
1259	Предоставление субсидий бюджетным, автономным учреждениям и иным некоммерческим организациям	0820008	600	00	00	5 000 000,00
1260	Субсидии бюджетным учреждениям	0820008	610	00	00	3 735 650,00
1261	КУЛЬТУРА, КИНЕМАТОГРАФИЯ	0820008	610	08	00	3 735 650,00
1262	Другие вопросы в области культуры, кинематографии	0820008	610	08	04	3 735 650,00
1263	Субсидии автономным учреждениям	0820008	620	00	00	1 264 350,00
1264	КУЛЬТУРА, КИНЕМАТОГРАФИЯ	0820008	620	08	00	1 264 350,00
1265	Другие вопросы в области культуры, кинематографии	0820008	620	08	04	1 264 350,00
1266	Выполнение работ по обеспечению проведения праздников на территории ЗАТО Железногорск	0820009	000	00	00	8 413 000,00
1267	Закупка товаров, работ и услуг для государственных (муниципальных) нужд	0820009	200	00	00	8 413 000,00
1268	Иные закупки товаров, работ и услуг для обеспечения государственных (муниципальных) нужд	0820009	240	00	00	8 413 000,00
1269	ОБЩЕГОСУДАРСТВЕННЫЕ ВОПРОСЫ	0820009	240	01	00	8 413 000,00
1270	Другие общегосударственные вопросы	0820009	240	01	13	8 413 000,00
1271	Капитальный ремонт здания клуба "Старт"	0820010	000	00	00	250 000,00
1272	Закупка товаров, работ и услуг для государственных (муниципальных) нужд	0820010	200	00	00	250 000,00
1273	Иные закупки товаров, работ и услуг для обеспечения государственных (муниципальных) нужд	0820010	240	00	00	250 000,00
1274	КУЛЬТУРА, КИНЕМАТОГРАФИЯ	0820010	240	08	00	250 000,00
1275	Культура	0820010	240	08	01	250 000,00
1276	Софинансирование расходов на поддержку социокультурных проектов муниципальных учреждений культуры и образовательных учреждений в области культуры	0820011	000	00	00	68 000,00
1277	Предоставление субсидий бюджетным, автономным учреждениям и иным некоммерческим организациям	0820011	600	00	00	68 000,00
1278	Субсидии бюджетным учреждениям	0820011	610	00	00	68 000,00
1279	КУЛЬТУРА, КИНЕМАТОГРАФИЯ	0820011	610	08	00	68 000,00
1280	Культура	0820011	610	08	01	68 000,00

1281	Поддержка социокультурных проектов муниципальных учреждений культуры и образовательных учреждений в области культуры	0827481	000	00	00	200 000,00
1282	Предоставление субсидий бюджетным, автономным учреждениям и иным некоммерческим организациям	0827481	600	00	00	200 000,00
1283	Субсидии бюджетным учреждениям	0827481	610	00	00	200 000,00
1284	КУЛЬТУРА, КИНЕМАТОГРАФИЯ	0827481	610	08	00	200 000,00
1285	Культура	0827481	610	08	01	200 000,00
1286	Подпрограмма "Обеспечение условий реализации программы и прочие мероприятия"	0830000	000	00	00	93 211 724,00
1287	Предоставление дополнительного образования детей в муниципальных образовательных учреждениях дополнительного образования детей в области культуры, расположенных на территории ЗАТО Железногорск	0830001	000	00	00	86 605 220,00
1288	Предоставление субсидий бюджетным, автономным учреждениям и иным некоммерческим организациям	0830001	600	00	00	86 605 220,00
1289	Субсидии бюджетным учреждениям	0830001	610	00	00	86 605 220,00
1290	ОБРАЗОВАНИЕ	0830001	610	07	00	86 605 220,00
1291	Общее образование	0830001	610	07	02	86 605 220,00
1292	Обеспечение реализации муниципальной программы	0830002	000	00	00	6 606 504,00
1293	Расходы на выплаты персоналу в целях обеспечения выполнения функций государственными (муниципальными) органами, казенными учреждениями, органами управления государственными внебюджетными фондами	0830002	100	00	00	5 558 252,00
1294	Расходы на выплаты персоналу казенных учреждений	0830002	110	00	00	5 558 252,00
1295	КУЛЬТУРА, КИНЕМАТОГРАФИЯ	0830002	110	08	00	5 558 252,00
1296	Культура	0830002	110	08	01	5 558 252,00
1297	Закупка товаров, работ и услуг для государственных (муниципальных) нужд	0830002	200	00	00	1 048 252,00
1298	Иные закупки товаров, работ и услуг для обеспечения государственных (муниципальных) нужд	0830002	240	00	00	1 048 252,00
1299	КУЛЬТУРА, КИНЕМАТОГРАФИЯ	0830002	240	08	00	1 048 252,00
1300	Культура	0830002	240	08	01	1 048 252,00
1301	Подпрограмма "Развитие архивного дела"	0840000	000	00	00	6 759 045,00
1302	Пополнение фондов архива и эффективное использование архивных документов	0840001	000	00	00	6 755 265,00
1303	Расходы на выплаты персоналу в целях обеспечения выполнения функций государственными (муниципальными) органами, казенными учреждениями, органами управления государственными внебюджетными фондами	0840001	100	00	00	4 482 022,00
1304	Расходы на выплаты персоналу казенных учреждений	0840001	110	00	00	4 482 022,00
1305	ОБЩЕГОСУДАРСТВЕННЫЕ ВОПРОСЫ	0840001	110	01	00	4 482 022,00
1306	Другие общегосударственные вопросы	0840001	110	01	13	4 482 022,00
1307	Закупка товаров, работ и услуг для государственных (муниципальных) нужд	0840001	200	00	00	2 268 643,00
1308	Иные закупки товаров, работ и услуг для обеспечения государственных (муниципальных) нужд	0840001	240	00	00	2 268 643,00
1309	ОБЩЕГОСУДАРСТВЕННЫЕ ВОПРОСЫ	0840001	240	01	00	2 268 643,00
1310	Другие общегосударственные вопросы	0840001	240	01	13	2 268 643,00
1311	Иные бюджетные ассигнования	0840001	800	00	00	4 600,00
1312	Уплата налогов, сборов и иных платежей	0840001	850	00	00	4 600,00
1313	ОБЩЕГОСУДАРСТВЕННЫЕ ВОПРОСЫ	0840001	850	01	00	4 600,00
1314	Другие общегосударственные вопросы	0840001	850	01	13	4 600,00
1315	Софинансирование расходов на приобретение веб-камер для муниципальных архивов в целях обеспечения их участия в мероприятиях в режиме on-line	0840002	000	00	00	180,00
1316	Закупка товаров, работ и услуг для государственных (муниципальных) нужд	0840002	200	00	00	180,00
1317	Иные закупки товаров, работ и услуг для обеспечения государственных (муниципальных) нужд	0840002	240	00	00	180,00
1318	ОБЩЕГОСУДАРСТВЕННЫЕ ВОПРОСЫ	0840002	240	01	00	180,00
1319	Другие общегосударственные вопросы	0840002	240	01	13	180,00
1320	Приобретение веб-камер для муниципальных архивов в целях обеспечения их участия в мероприятиях в режиме on-line	0847479	000	00	00	1 800,00
1321	Закупка товаров, работ и услуг для государственных (муниципальных) нужд	0847479	200	00	00	1 800,00
1322	Иные закупки товаров, работ и услуг для обеспечения государственных (муниципальных) нужд	0847479	240	00	00	1 800,00
1323	ОБЩЕГОСУДАРСТВЕННЫЕ ВОПРОСЫ	0847479	240	01	00	1 800,00
1324	Другие общегосударственные вопросы	0847479	240	01	13	1 800,00
1325	Осуществление государственных полномочий в области архивного дела, переданных органам местного самоуправления Красноярского края	0847519	000	00	00	1 800,00
1326	Расходы на выплаты персоналу в целях обеспечения выполнения функций государственными (муниципальными) органами, казенными учреждениями, органами управления государственными внебюджетными фондами	0847519	100	00	00	1 800,00
1327	Расходы на выплаты персоналу казенных учреждений	0847519	110	00	00	1 800,00
1328	ОБЩЕГОСУДАРСТВЕННЫЕ ВОПРОСЫ	0847519	110	01	00	1 800,00
1329	Другие общегосударственные вопросы	0847519	110	01	13	1 800,00
1330	Муниципальная программа "Развитие физической культуры и спорта в ЗАТО Железногорск"на 2014-2016 годы	0900000	000	00	00	156 954 250,00
1331	Подпрограмма "Развитие массовой физической культуры и спорта"	0910000	000	00	00	67 043 419,00
1332	Физкультурно-оздоровительное обслуживание	0910001	000	00	00	62 043 419,00
1333	Предоставление субсидий бюджетным, автономным учреждениям и иным некоммерческим организациям	0910001	600	00	00	62 043 419,00
1334	Субсидии автономным учреждениям	0910001	620	00	00	62 043 419,00
1335	ФИЗИЧЕСКАЯ КУЛЬТУРА И СПОРТ	0910001	620	11	00	62 043 419,00
1336	Массовый спорт	0910001	620	11	02	62 043 419,00
1337	Проведение официальных физкультурно-оздоровительных и спортивных мероприятий городского округа ЗАТО Железногорск	0910002	000	00	00	2 400 000,00
1338	Предоставление субсидий бюджетным, автономным учреждениям и иным некоммерческим организациям	0910002	600	00	00	2 400 000,00
1339	Субсидии автономным учреждениям	0910002	620	00	00	2 400 000,00
1340	ФИЗИЧЕСКАЯ КУЛЬТУРА И СПОРТ	0910002	620	11	00	2 400 000,00
1341	Массовый спорт	0910002	620	11	02	2 400 000,00
1342	Обеспечение участия спортивных сборных команд ЗАТО Железногорск в выездных спортивных соревнованиях и учебно-тренировочных сборах разного уровня: ведомственного, муниципального, регионального, всероссийского	0910003	000	00	00	2 600 000,00
1343	Предоставление субсидий бюджетным, автономным учреждениям и иным некоммерческим организациям	0910003	600	00	00	2 600 000,00
1344	Субсидии автономным учреждениям	0910003	620	00	00	2 600 000,00
1345	ФИЗИЧЕСКАЯ КУЛЬТУРА И СПОРТ	0910003	620	11	00	2 600 000,00
1346	Массовый спорт	0910003	620	11	02	2 600 000,00
1347	Подпрограмма "Предоставление дополнительного образования физкультурно-спортивной направленности"	0920000	000	00	00	89 910 831,00
1348	Оказание услуги по предоставлению дополнительного образования физкультурно-спортивной направленности	0920001	000	00	00	87 856 073,00
1349	Расходы на выплаты персоналу в целях обеспечения выполнения функций государственными (муниципальными) органами, казенными учреждениями, органами управления государственными внебюджетными фондами	0920001	100	00	00	24 790 476,40
1350	Расходы на выплаты персоналу казенных учреждений	0920001	110	00	00	24 790 476,40
1351	ОБРАЗОВАНИЕ	0920001	110	07	00	24 790 476,40
1352	Общее образование	0920001	110	07	02	24 790 476,40
1353	Закупка товаров, работ и услуг для государственных (муниципальных) нужд	0920001	200	00	00	4 424 989,60
1354	Иные закупки товаров, работ и услуг для обеспечения государственных (муниципальных) нужд	0920001	240	00	00	4 424 989,60
1355	ОБРАЗОВАНИЕ	0920001	240	07	00	4 424 989,60
1356	Общее образование	0920001	240	07	02	4 424 989,60
1357	Предоставление субсидий бюджетным, автономным учреждениям и иным некоммерческим организациям	0920001	600	00	00	58 615 407,00
1358	Субсидии бюджетным учреждениям	0920001	610	00	00	20 742 486,00
1359	ОБРАЗОВАНИЕ	0920001	610	07	00	20 742 486,00
1360	Общее образование	0920001	610	07	02	20 742 486,00
1361	Субсидии автономным учреждениям	0920001	620	00	00	37 872 921,00
1362	ОБРАЗОВАНИЕ	0920001	620	07	00	37 872 921,00
1363	Общее образование	0920001	620	07	02	37 872 921,00
1364	Иные бюджетные ассигнования	0920001	800	00	00	25 200,00
1365	Уплата налогов, сборов и иных платежей	0920001	850	00	00	25 200,00
1366	ОБРАЗОВАНИЕ	0920001	850	07	00	25 200,00
1367	Общее образование	0920001	850	07	02	25 200,00
1368	Создание условий для подготовки спортсменов высокого класса	0920002	000	00	00	612 043,00
1369	Закупка товаров, работ и услуг для государственных (муниципальных) нужд	0920002	200	00	00	612 043,00
1370	Иные закупки товаров, работ и услуг для обеспечения государственных (муниципальных) нужд	0920002	240	00	00	612 043,00
1371	ОБРАЗОВАНИЕ	0920002	240	07	00	612 043,00
1372	Общее образование	0920002	240	07	02	612 043,00
1373	Расходы на приобретение автотранспорта для нужд муниципальных учреждений физкультурно-спортивной направленности	0920003	000	00	00	100 000,00
1374	Предоставление субсидий бюджетным, автономным учреждениям и иным некоммерческим организациям	0920003	600	00	00	100 000,00
1375	Субсидии бюджетным учреждениям	0920003	610	00	00	100 000,00
1376	ОБРАЗОВАНИЕ	0920003	610	07	00	100 000,00
1377	Общее образование	0920003	610	07	02	100 000,00
1378	Софинансирование расходов на приобретение спортивного специализированного оборудования, инвентаря, экипировки для занятий физической культурой и спортом лиц с ограниченными возможностями здоровья и инвалидов в муниципальных учреждениях дополнительного образования детей физкультурно-спортивной направленности в 2014 году	0920004	000	00	00	1 215,00
1379	Предоставление субсидий бюджетным, автономным учреждениям и иным некоммерческим организациям	0920004	600	00	00	1 215,00
1380	Субсидии автономным учреждениям	0920004	620	00	00	1 215,00
1381	ОБРАЗОВАНИЕ	0920004	620	07	00	1 215,00
1382	Общее образование	0920004	620	07	02	1 215,00
1383	Расходы за счёт безвозмездных поступлений на приобретение материалов для подготовки спортивного инвентаря	0920005	000	00	00	70 000,00
1384	Закупка товаров, работ и услуг для государственных (муниципальных) нужд	0920005	200	00	00	70 000,00
1385	Иные закупки товаров, работ и услуг для обеспечения государственных (муниципальных) нужд	0920005	240	00	00	70 000,00
1386	ОБРАЗОВАНИЕ	0920005	240	07	00	70 000,00
1387	Общее образование	0920005	240	07	02	70 000,00
1388	Расходы на приобретение спортивного специализированного оборудования, инвентаря, экипировки для занятий физической культурой и спортом лиц с ограниченными возможностями здоровья и инвалидов в муниципальных учреждениях дополнительного образования детей физкультурно-спортивной направленности в 2014 году	0927436	000	00	00	121 500,00
1389	Предоставление субсидий бюджетным, автономным учреждениям и иным некоммерческим организациям	0927436	600	00	00	121 500,00
1390	Субсидии автономным учреждениям	0927436	620	00	00	121 500,00
1391	ОБРАЗОВАНИЕ	0927436	620	07	00	121 500,00
1392	Общее образование	0927436	620	07	02	121 500,00
1393	Приобретение автотранспорта для нужд муниципальных учреждений физкультурно-спортивной направленности	0927704	000	00	00	1 150 000,00
1394	Предоставление субсидий бюджетным, автономным учреждениям и иным некоммерческим организациям	0927704	600	00	00	1 150 000,00
1395	Субсидии бюджетным учреждениям	0927704	610	00	00	525 000,00
1396	ОБРАЗОВАНИЕ	0927704	610	07	00	525 000,00
1397	Общее образование	0927704	610	07	02	525 000,00
1398	Субсидии автономным учреждениям	0927704	620	00	00	625 000,00
1399	ОБРАЗОВАНИЕ	0927704	620	07	00	625 000,00
1400	Общее образование	0927704	620	07	02	625 000,00
1401	Муниципальная программа "Молодежь ЗАТО Железногорск в XXI веке" на 2014-2016 годы	1000000	000	00	00	61 359 103,60
1402	Подпрограмма "Вовлечение молодежи ЗАТО Железногорск в социальную практику"	1010000	000	00	00	11 625 623,60
1403	Создание условий для трудовой занятости несовершеннолетних граждан ЗАТО Железногорск, организация работы муниципальных трудовых отрядов и профориентации молодежи	1010001	000	00	00	3 500 000,00
1404	Расходы на выплаты персоналу в целях обеспечения выполнения функций государственными (муниципальными) органами, казенными учреждениями, органами управления государственными внебюджетными фондами	1010001	100	00	00	1 834 545,00
1405	Расходы на выплаты персоналу казенных учреждений	1010001	110	00	00	1 834 545,00
1406	ОБРАЗОВАНИЕ	1010001	110	07	00	1 834 545,00
1407	Молодежная политика и оздоровление детей	1010001	110	07	07	1 834 545,00
1408	Предоставление субсидий бюджетным, автономным учреждениям и иным некоммерческим организациям	1010001	600	00	00	1 665 455,00
1409	Субсидии бюджетным учреждениям	1010001	610	00	00	1 433 100,00
1410	ОБРАЗОВАНИЕ	1010001	610	07	00	1 433 100,00
1411	Молодежная политика и оздоровление детей	1010001	610	07	07	1 433 100,00
1412	Субсидии автономным учреждениям	1010001	620	00	00	232 355,00
1413	ОБРАЗОВАНИЕ	1010001	620	07	00	232 355,00
1414	Молодежная политика и оздоровление детей	1010001	620	07	07	232 355,00
1415	Предоставление грантов в форме субсидий некоммерческим организациям, не являющимся казенными учреждениями, бюджетным и автономным учреждениям, включая учреждения, в отношении которых Администрация ЗАТО г.Железногрорск не осуществляет функции и полномочия учредителя, на реализацию социально значимых проектов	1010002	000	00	00	950 000,00
1416	Предоставление субсидий бюджетным, автономным учреждениям и иным некоммерческим организациям	1010002	600	00	00	950 000,00
1417	Субсидии бюджетным учреждениям	1010002	610	00	00	100 000,00
1418	ОБРАЗОВАНИЕ	1010002	610	07	00	100 000,00
1419	Молодежная политика и оздоровление детей	1010002	610	07	07	100 000,00
1420	Субсидии автономным учреждениям	1010002	620	00	00	25 000,00
1421	ОБРАЗОВАНИЕ	1010002	620	07	00	25 000,00
1422	Молодежная политика и оздоровление детей	1010002	620	07	07	25 000,00
1423	Субсидии некоммерческим организациям (за исключением государственных (муниципальных) учреждений)	1010002	630	00	00	825 000,00
1424	ОБРАЗОВАНИЕ	1010002	630	07	00	825 000,00
1425	Молодежная политика и оздоровление детей	1010002	630	07	07	825 000,00
1426	Присуждение и организация выплаты Городской молодежной премии за достижения в области социально-экономического развития ЗАТО Железногорск	1010003	000	00	00	101 000,00
1427	Закупка товаров, работ и услуг для государственных (муниципальных) нужд	1010003	200	00	00	1 000,00
1428	Иные закупки товаров, работ и услуг для обеспечения государственных (муниципальных) нужд	1010003	240	00	00	1 000,00
1429	ОБРАЗОВАНИЕ	1010003	240	07	00	1 000,00
1430	Молодежная политика и оздоровление детей	1010003	240	07	07	1 000,00
1431	Социальное обеспечение и иные выплаты населению	1010003	300	00	00	100 000,00
1432	Премии и гранты	1010003	350	00	00	100 000,00
1433	ОБРАЗОВАНИЕ	1010003	350	07	00	100 000,00
1434	Молодежная политика и оздоровление детей	1010003	350	07	07	100 000,00
1435	Организация и проведение массовых молодежных мероприятий, обеспечение участия молодежи ЗАТО Железногорск в краевых проектах, конкурсных мероприятиях	1010004	000	00	00	230 000,00
1436	Закупка товаров, работ и услуг для государственных (муниципальных) нужд	1010004	200	00	00	80 000,00
1437	Иные закупки товаров, работ и услуг для обеспечения государственных (муниципальных) нужд	1010004	240	00	00	80 000,00
1438	ОБРАЗОВАНИЕ	1010004	240	07	00	80 000,00
1439	Молодежная политика и оздоровление детей	1010004	240	07	07	80 000,00
1440	Предоставление субсидий бюджетным, автономным учреждениям и иным некоммерческим организациям	1010004	600	00	00	150 000,00
1441	Субсидии бюджетным учреждениям	1010004	610	00	00	150 000,00
1442	ОБРАЗОВАНИЕ	1010004	610	07	00	150 000,00

1443	Молодежная политика и оздоровление детей	1010004	610	07	07	150 000,00
1444	Организация деятельности молодежного медиа-центра	1010005	000	00	00	15 000,00
1445	Закупка товаров, работ и услуг для государственных (муниципальных) нужд	1010005	200	00	00	15 000,00
1446	Иные закупки товаров, работ и услуг для обеспечения государственных (муниципальных) нужд	1010005	240	00	00	15 000,00
1447	ОБРАЗОВАНИЕ	1010005	240	07	00	15 000,00
1448	Молодежная политика и оздоровление детей	1010005	240	07	07	15 000,00
1449	Организация деятельности молодежного клуба робототехники	1010006	000	00	00	95 008,20
1450	Закупка товаров, работ и услуг для государственных (муниципальных) нужд	1010006	200	00	00	95 008,20
1451	Иные закупки товаров, работ и услуг для обеспечения государственных (муниципальных) нужд	1010006	240	00	00	95 008,20
1452	ОБРАЗОВАНИЕ	1010006	240	07	00	95 008,20
1453	Молодежная политика и оздоровление детей	1010006	240	07	07	95 008,20
1454	Организация и осуществление мероприятий по работе с молодежью	1010007	000	00	00	4 979 885,40
1455	Расходы на выплаты персоналу в целях обеспечения выполнения функций государственными (муниципальными) органами, казенными учреждениями, органами управления государственными внебюджетными фондами	1010007	100	00	00	3 616 285,00
1456	Расходы на выплаты персоналу казенных учреждений	1010007	110	00	00	3 616 285,00
1457	ОБРАЗОВАНИЕ	1010007	110	07	00	3 616 285,00
1458	Молодежная политика и оздоровление детей	1010007	110	07	07	3 616 285,00
1459	Закупка товаров, работ и услуг для государственных (муниципальных) нужд	1010007	200	00	00	1 324 900,40
1460	Иные закупки товаров, работ и услуг для обеспечения государственных (муниципальных) нужд	1010007	240	00	00	1 324 900,40
1461	ОБРАЗОВАНИЕ	1010007	240	07	00	1 324 900,40
1462	Молодежная политика и оздоровление детей	1010007	240	07	07	1 324 900,40
1463	Иные бюджетные ассигнования	1010007	800	00	00	38 700,00
1464	Уплата налогов, сборов и иных платежей	1010007	850	00	00	38 700,00
1465	ОБРАЗОВАНИЕ	1010007	850	07	00	38 700,00
1466	Молодежная политика и оздоровление детей	1010007	850	07	07	38 700,00
1467	Софинансирование субсидии на поддержку деятельности муниципальных молодежных центров	1010008	000	00	00	150 430,00
1468	Расходы на выплаты персоналу в целях обеспечения выполнения функций государственными (муниципальными) органами, казенными учреждениями, органами управления государственными внебюджетными фондами	1010008	100	00	00	150 430,00
1469	Расходы на выплаты персоналу казенных учреждений	1010008	110	00	00	150 430,00
1470	ОБРАЗОВАНИЕ	1010008	110	07	00	150 430,00
1471	Молодежная политика и оздоровление детей	1010008	110	07	07	150 430,00
1472	Предоставление грантов в форме субсидий физическим лицам в возрасте от 14 до 30 лет на реализацию молодежных социальных проектов на конкурсной основе	1010009	000	00	00	100 000,00
1473	Иные бюджетные ассигнования	1010009	800	00	00	100 000,00
1474	Субсидии юридическим лицам (кроме некоммерческих организаций), индивидуальным предпринимателям, физическим лицам	1010009	810	00	00	100 000,00
1475	ОБРАЗОВАНИЕ	1010009	810	07	00	100 000,00
1476	Молодежная политика и оздоровление детей	1010009	810	07	07	100 000,00
1477	Поддержка деятельности муниципальных молодежных центров	1017456	000	00	00	1 504 300,00
1478	Закупка товаров, работ и услуг для государственных (муниципальных) нужд	1017456	200	00	00	1 404 300,00
1479	Иные закупки товаров, работ и услуг для обеспечения государственных (муниципальных) нужд	1017456	240	00	00	1 404 300,00
1480	ОБРАЗОВАНИЕ	1017456	240	07	00	1 404 300,00
1481	Молодежная политика и оздоровление детей	1017456	240	07	07	1 404 300,00
1482	Иные бюджетные ассигнования	1017456	800	00	00	100 000,00
1483	Субсидии юридическим лицам (кроме некоммерческих организаций), индивидуальным предпринимателям, физическим лицам	1017456	810	00	00	100 000,00
1484	ОБРАЗОВАНИЕ	1017456	810	07	00	100 000,00
1485	Молодежная политика и оздоровление детей	1017456	810	07	07	100 000,00
1486	Подпрограмма "Патриотическое воспитание молодежи ЗАТО Железногорск"	1020000	000	00	00	101 000,00
1487	Поддержка деятельности молодежных патриотических объединений, содействие в реализации социальных проектов патриотической направленности и проведении патриотических акций в дни официальных государственных, краевых, городских праздников	1020001	000	00	00	0,00
1488	Закупка товаров, работ и услуг для государственных (муниципальных) нужд	1020001	200	00	00	0,00
1489	Иные закупки товаров, работ и услуг для обеспечения государственных (муниципальных) нужд	1020001	240	00	00	0,00
1490	ОБРАЗОВАНИЕ	1020001	240	07	00	0,00
1491	Молодежная политика и оздоровление детей	1020001	240	07	07	0,00
1492	Поддержка деятельности молодежных добровольческих отрядов, содействие в реализации социальных проектов и акций добровольческой направленности	1020002	000	00	00	0,00
1493	Закупка товаров, работ и услуг для государственных (муниципальных) нужд	1020002	200	00	00	0,00
1494	Иные закупки товаров, работ и услуг для обеспечения государственных (муниципальных) нужд	1020002	240	00	00	0,00
1495	ОБРАЗОВАНИЕ	1020002	240	07	00	0,00
1496	Молодежная политика и оздоровление детей	1020002	240	07	07	0,00
1497	Софинансирование расходов на развитие системы патриотического воспитания в рамках деятельности муниципальных молодежных центров	1020003	000	00	00	1 000,00
1498	Закупка товаров, работ и услуг для государственных (муниципальных) нужд	1020003	200	00	00	1 000,00
1499	Иные закупки товаров, работ и услуг для обеспечения государственных (муниципальных) нужд	1020003	240	00	00	1 000,00
1500	ОБРАЗОВАНИЕ	1020003	240	07	00	1 000,00
1501	Молодежная политика и оздоровление детей	1020003	240	07	07	1 000,00
1502	Расходы на развитие системы патриотического воспитания в рамках деятельности муниципальных молодежных центров	1027454	000	00	00	100 000,00
1503	Закупка товаров, работ и услуг для государственных (муниципальных) нужд	1027454	200	00	00	100 000,00
1504	Иные закупки товаров, работ и услуг для обеспечения государственных (муниципальных) нужд	1027454	240	00	00	100 000,00
1505	ОБРАЗОВАНИЕ	1027454	240	07	00	100 000,00
1506	Молодежная политика и оздоровление детей	1027454	240	07	07	100 000,00
1507	Подпрограмма "Обеспечение жильем молодых семей ЗАТО Железногорск"	1030000	000	00	00	49 632 480,00
1508	Расходы на предоставление социальных выплат молодым семьям на приобретение (строительство) жилья	1030001	000	00	00	10 192 927,95
1509	Социальное обеспечение и иные выплаты населению	1030001	300	00	00	10 192 927,95
1510	Социальные выплаты гражданам, кроме публичных нормативных социальных выплат	1030001	320	00	00	10 192 927,95
1511	СОЦИАЛЬНАЯ ПОЛИТИКА	1030001	320	10	00	10 192 927,95
1512	Социальное обеспечение населения	1030001	320	10	03	10 192 927,95
1513	Социальные выплаты молодым семьям на приобретение (строительство) жилья	1035020	000	00	00	9 770 814,91
1514	Социальное обеспечение и иные выплаты населению	1035020	300	00	00	9 770 814,91
1515	Социальные выплаты гражданам, кроме публичных нормативных социальных выплат	1035020	320	00	00	9 770 814,91
1516	СОЦИАЛЬНАЯ ПОЛИТИКА	1035020	320	10	00	9 770 814,91
1517	Социальное обеспечение населения	1035020	320	10	03	9 770 814,91
1518	Предоставление социальных выплат молодым семьям на приобретение (строительство) жилья	1037458	000	00	00	29 668 737,14
1519	Социальное обеспечение и иные выплаты населению	1037458	300	00	00	29 668 737,14
1520	Социальные выплаты гражданам, кроме публичных нормативных социальных выплат	1037458	320	00	00	29 668 737,14
1521	СОЦИАЛЬНАЯ ПОЛИТИКА	1037458	320	10	00	29 668 737,14
1522	Социальное обеспечение населения	1037458	320	10	03	29 668 737,14
1523	Муниципальная программа "Развитие инвестиционной, инновационной деятельности, малого и среднего предпринимательства на территории ЗАТО Железногорск" на 2014-2016 годы	1100000	000	00	00	4 795 000,00
1524	Муниципальная программа "Развитие инвестиционной, инновационной деятельности, малого и среднего предпринимательства на территории ЗАТО Железногорск" на 2014-2016 годы	1100000	000	00	00	0,00
1525	Оказание поддержки субъектам малого и среднего предпринимательства в области подготовки, переподготовки и повышения квалификации кадров	1100001	000	00	00	0,00
1526	Закупка товаров, работ и услуг для государственных (муниципальных) нужд	1100001	200	00	00	0,00
1527	Иные закупки товаров, работ и услуг для обеспечения государственных (муниципальных) нужд	1100001	240	00	00	0,00
1528	НАЦИОНАЛЬНАЯ ЭКОНОМИКА	1100001	240	04	00	0,00
1529	Другие вопросы в области национальной экономики	1100001	240	04	12	0,00
1530	Подпрограмма "Оказание финансовой поддержки субъектам малого и (или) среднего предпринимательства, осуществляющим приоритетные виды деятельности, и организациям, образующим инфраструктуру поддержки субъектов малого и среднего предпринимательства"	1110000	000	00	00	4 795 000,00
1531	Субсидии вновь созданным субъектам малого предпринимательства на возмещение части расходов, связанных с приобретением и созданием основных средств и началом коммерческой деятельности	1110001	000	00	00	1 200 000,00
1532	Иные бюджетные ассигнования	1110001	800	00	00	1 200 000,00
1533	Субсидии юридическим лицам (кроме некоммерческих организаций), индивидуальным предпринимателям, физическим лицам	1110001	810	00	00	1 200 000,00
1534	НАЦИОНАЛЬНАЯ ЭКОНОМИКА	1110001	810	04	00	1 200 000,00
1535	Другие вопросы в области национальной экономики	1110001	810	04	12	1 200 000,00
1536	Субсидии субъектам малого и (или) среднего предпринимательства, осуществляющим инновационную деятельность	1110002	000	00	00	100 000,00
1537	Иные бюджетные ассигнования	1110002	800	00	00	100 000,00
1538	Субсидии юридическим лицам (кроме некоммерческих организаций), индивидуальным предпринимателям, физическим лицам	1110002	810	00	00	100 000,00
1539	НАЦИОНАЛЬНАЯ ЭКОНОМИКА	1110002	810	04	00	100 000,00
1540	Другие вопросы в области национальной экономики	1110002	810	04	12	100 000,00
1541	Субсидии субъектам малого и (или) среднего предпринимательства на возмещение части затрат по оплате работ (услуг), связанных с сертификацией, регистрацией или другими формами подтверждения соответствия товаров (работ, услуг) собственного производства и затрат, связанных с выполнением обязательных требований законодательства Российской Федерации и (или) законодательства страны-импортера, являющихся необходимыми для экспорта товаров (работ, услуг)	1110003	000	00	00	240 000,00
1542	Иные бюджетные ассигнования	1110003	800	00	00	240 000,00
1543	Субсидии юридическим лицам (кроме некоммерческих организаций), индивидуальным предпринимателям, физическим лицам	1110003	810	00	00	240 000,00
1544	НАЦИОНАЛЬНАЯ ЭКОНОМИКА	1110003	810	04	00	240 000,00
1545	Другие вопросы в области национальной экономики	1110003	810	04	12	240 000,00
1546	Субсидии субъектам малого и (или) среднего предпринимательства на возмещение первоначальных взносов (авансовых платежей) при заключении договоров лизинга	1110004	000	00	00	1 200 000,00
1547	Иные бюджетные ассигнования	1110004	800	00	00	1 200 000,00
1548	Субсидии юридическим лицам (кроме некоммерческих организаций), индивидуальным предпринимателям, физическим лицам	1110004	810	00	00	1 200 000,00
1549	НАЦИОНАЛЬНАЯ ЭКОНОМИКА	1110004	810	04	00	1 200 000,00
1550	Другие вопросы в области национальной экономики	1110004	810	04	12	1 200 000,00
1551	Субсидии на возмещение части затрат субъектов малого и (или) среднего предпринимательства и организаций, образующих инфраструктуру поддержки субъектов малого и среднего предпринимательства, связанных с участием в выставочно-ярмарочных мероприятиях, включая расходы по транспортировке экспозиций	1110005	000	00	00	200 000,00
1552	Иные бюджетные ассигнования	1110005	800	00	00	200 000,00
1553	Субсидии юридическим лицам (кроме некоммерческих организаций), индивидуальным предпринимателям, физическим лицам	1110005	810	00	00	200 000,00
1554	НАЦИОНАЛЬНАЯ ЭКОНОМИКА	1110005	810	04	00	200 000,00
1555	Другие вопросы в области национальной экономики	1110005	810	04	12	200 000,00
1556	Субсидии на возмещение части затрат субъектов малого и (или) среднего предпринимательства и организаций, образующих инфраструктуру поддержки субъектов малого и среднего предпринимательства, по обучению руководителей и специалистов	1110006	000	00	00	60 000,00
1557	Иные бюджетные ассигнования	1110006	800	00	00	60 000,00
1558	Субсидии юридическим лицам (кроме некоммерческих организаций), индивидуальным предпринимателям, физическим лицам	1110006	810	00	00	60 000,00
1559	НАЦИОНАЛЬНАЯ ЭКОНОМИКА	1110006	810	04	00	60 000,00
1560	Другие вопросы в области национальной экономики	1110006	810	04	12	60 000,00
1561	Поддержка малого и среднего предпринимательства, включая крестьянские (фермерские) хозяйства, за счет средств федерального бюджета	1115064	000	00	00	1 300 000,00
1562	Иные бюджетные ассигнования	1115064	800	00	00	1 300 000,00
1563	Субсидии юридическим лицам (кроме некоммерческих организаций), индивидуальным предпринимателям, физическим лицам	1115064	810	00	00	1 300 000,00
1564	НАЦИОНАЛЬНАЯ ЭКОНОМИКА	1115064	810	04	00	1 300 000,00
1565	Другие вопросы в области национальной экономики	1115064	810	04	12	1 300 000,00
1566	Субсидии для реализации мероприятий, предусмотренных муниципальными программами развития субъектов малого и среднего предпринимательства	1117607	000	00	00	495 000,00
1567	Иные бюджетные ассигнования	1117607	800	00	00	495 000,00
1568	Субсидии юридическим лицам (кроме некоммерческих организаций), индивидуальным предпринимателям, физическим лицам	1117607	810	00	00	495 000,00
1569	НАЦИОНАЛЬНАЯ ЭКОНОМИКА	1117607	810	04	00	495 000,00
1570	Другие вопросы в области национальной экономики	1117607	810	04	12	495 000,00
1571	Муниципальная программа "Развитие транспортной системы, содержание и благоустройство территории ЗАТО Железногорск" на 2014-2016 годы	1200000	000	00	00	457 771 092,82
1572	Подпрограмма "Осуществление дорожной деятельности в отношении автомобильных дорог местного значения"	1210000	000	00	00	326 778 714,86
1573	Софинансирование расходов на содержание автомобильных дорог общего пользования местного значения городских округов, городских и сельских поселений за счет средств муниципального дорожного фонда	1210001	000	00	00	70 444 449,00
1574	Закупка товаров, работ и услуг для государственных (муниципальных) нужд	1210001	200	00	00	70 444 449,00
1575	Иные закупки товаров, работ и услуг для обеспечения государственных (муниципальных) нужд	1210001	240	00	00	70 444 449,00
1576	НАЦИОНАЛЬНАЯ ЭКОНОМИКА	1210001	240	04	00	70 444 449,00
1577	Дорожное хозяйство (дорожные фонды)	1210001	240	04	09	70 444 449,00
1578	Реконструкция автомобильной дороги ул.Красноярская (от КПП-1 - ул.Промышленная) за счет средств муниципального дорожного фонда	1210002	000	00	00	107 718 917,38
1579	Капитальные вложения в объекты недвижимого имущества государственной (муниципальной) собственности	1210002	400	00	00	107 718 917,38
1580	Бюджетные инвестиции	1210002	410	00	00	107 718 917,38
1581	НАЦИОНАЛЬНАЯ ЭКОНОМИКА	1210002	410	04	00	107 718 917,38
1582	Дорожное хозяйство (дорожные фонды)	1210002	410	04	09	107 718 917,38
1583	Строительство транспортной развязки в районе УПП за счет средств муниципального дорожного фонда	1210003	000	00	00	21 084 877,38
1584	Капитальные вложения в объекты недвижимого имущества государственной (муниципальной) собственности	1210003	400	00	00	21 084 877,38
1585	Бюджетные инвестиции	1210003	410	00	00	21 084 877,38
1586	НАЦИОНАЛЬНАЯ ЭКОНОМИКА	1210003	410	04	00	21 084 877,38
1587	Дорожное хозяйство (дорожные фонды)	1210003	410	04	09	21 084 877,38
1588	Содержание объектов озеленения города за счет средств муниципального дорожного фонда	1210004	000	00	00	0,00
1589	Закупка товаров, работ и услуг для государственных (муниципальных) нужд	1210004	200	00	00	0,00
1590	Иные закупки товаров, работ и услуг для обеспечения государственных (муниципальных) нужд	1210004	240	00	00	0,00
1591	НАЦИОНАЛЬНАЯ ЭКОНОМИКА	1210004	240	04	00	0,00
1592	Дорожное хозяйство (дорожные фонды)	1210004	240	04	09	0,00
1593	Расходы на содержание автомобильных дорог общего пользования местного значения городских округов, городских и сельских поселений за счет средств муниципального дорожного фонда	1210005	000	00	00	39 942 704,00
1594	Закупка товаров, работ и услуг для государственных (муниципальных) нужд	1210005	200	00	00	39 942 704,00
1595	Иные закупки товаров, работ и услуг для обеспечения государственных (муниципальных) нужд	1210005	240	00	00	39 942 704,00
1596	НАЦИОНАЛЬНАЯ ЭКОНОМИКА	1210005	240	04	00	39 942 704,00
1597	Дорожное хозяйство (дорожные фонды)	1210005	240	04	09	39 942 704,00
1598	Софинансирование расходов на развитие и (или) модернизацию автомобильных дорог общего пользования местного значения городских округов, городских и сельских поселений за счет средств муниципального дорожного фонда	1210007	000	00	00	2 003 867,10
1599	Закупка товаров, работ и услуг для государственных (муниципальных) нужд	1210007	200	00	00	2 003 867,10
1600	Иные закупки товаров, работ и услуг для обеспечения государственных (муниципальных) нужд	1210007	240	00	00	2 003 867,10
1601	НАЦИОНАЛЬНАЯ ЭКОНОМИКА	1210007	240	04	00	2 003 867,10
1602	Дорожное хозяйство (дорожные фонды)	1210007	240	04	09	2 003 867,10
1603	Содержание автомобильных дорог общего пользования местного значения городских округов, городских и сельских поселений за счет средств муниципального дорожного фонда	1217508	000	00	00	70 583 900,00
1604	Закупка товаров, работ и услуг для государственных (муниципальных) нужд	1217508	200	00	00	70 583 900,00

1605	Иные закупки товаров, работ и услуг для обеспечения государственных (муниципальных) нужд	1217508	240	00	00	70 583 900,00
1606	НАЦИОНАЛЬНАЯ ЭКОНОМИКА	1217508	240	04	00	70 583 900,00
1607	Дорожное хозяйство (дорожные фонды)	1217508	240	04	09	70 583 900,00
1608	Расходы на развитие и модернизацию автомобильных дорог местного значения городских округов, городских и сельских поселений за счет средств муниципального дорожного фонда	1217743	000	00	00	15 000 000,00
1609	Закупка товаров, работ и услуг для государственных (муниципальных) нужд	1217743	200	00	00	15 000 000,00
1610	Иные закупки товаров, работ и услуг для обеспечения государственных (муниципальных) нужд	1217743	240	00	00	15 000 000,00
1611	НАЦИОНАЛЬНАЯ ЭКОНОМИКА	1217743	240	04	00	15 000 000,00
1612	Дорожное хозяйство (дорожные фонды)	1217743	240	04	09	15 000 000,00
1613	Подпрограмма "Повышение безопасности дорожного движения на дорогах общего пользования местного значения"	1220000	000	00	00	1 128 692,92
1614	Временное перемещение, хранение, оценка и утилизация брошенных и бесхозяйных транспортных средств на территории ЗАТО Железногорск	1220001	000	00	00	200 000,00
1615	Закупка товаров, работ и услуг для государственных (муниципальных) нужд	1220001	200	00	00	200 000,00
1616	Иные закупки товаров, работ и услуг для обеспечения государственных (муниципальных) нужд	1220001	240	00	00	200 000,00
1617	ЖИЛИЩНО-КОММУНАЛЬНОЕ ХОЗЯЙСТВО	1220001	240	05	00	200 000,00
1618	Благоустройство	1220001	240	05	03	200 000,00
1619	Проведение конкурсов по тематике "Безопасность дорожного движения в ЗАТО Железногорск"	1220002	000	00	00	80 000,00
1620	Закупка товаров, работ и услуг для государственных (муниципальных) нужд	1220002	200	00	00	80 000,00
1621	Иные закупки товаров, работ и услуг для обеспечения государственных (муниципальных) нужд	1220002	240	00	00	80 000,00
1622	ОБЩЕГОСУДАРСТВЕННЫЕ ВОПРОСЫ	1220002	240	01	00	80 000,00
1623	Другие общегосударственные вопросы	1220002	240	01	13	80 000,00
1624	Организация социальной рекламы и печатной продукции по безопасности дорожного движения	1220003	000	00	00	90 000,00
1625	Закупка товаров, работ и услуг для государственных (муниципальных) нужд	1220003	200	00	00	90 000,00
1626	Иные закупки товаров, работ и услуг для обеспечения государственных (муниципальных) нужд	1220003	240	00	00	90 000,00
1627	ОБЩЕГОСУДАРСТВЕННЫЕ ВОПРОСЫ	1220003	240	01	00	90 000,00
1628	Другие общегосударственные вопросы	1220003	240	01	13	90 000,00
1629	Софинансирование мероприятий по краевым программам в рамках подпрограммы "Повышение безопасности дорожного движения на дорогах общего пользования местного значения"	1220004	000	00	00	144 532,92
1630	Закупка товаров, работ и услуг для государственных (муниципальных) нужд	1220004	200	00	00	144 532,92
1631	Иные закупки товаров, работ и услуг для обеспечения государственных (муниципальных) нужд	1220004	240	00	00	144 532,92
1632	НАЦИОНАЛЬНАЯ ЭКОНОМИКА	1220004	240	04	00	144 532,92
1633	Дорожное хозяйство (дорожные фонды)	1220004	240	04	09	144 532,92
1634	Софинансирование расходов на приобретение и установку дорожных знаков на участках автодорог местного значения вблизи детского учреждения (школы), на проезжей части которых возможно появление детей за счет средств муниципального дорожного фонда	1220005	000	00	00	9 360,00
1635	Закупка товаров, работ и услуг для государственных (муниципальных) нужд	1220005	200	00	00	9 360,00
1636	Иные закупки товаров, работ и услуг для обеспечения государственных (муниципальных) нужд	1220005	240	00	00	9 360,00
1637	НАЦИОНАЛЬНАЯ ЭКОНОМИКА	1220005	240	04	00	9 360,00
1638	Дорожное хозяйство (дорожные фонды)	1220005	240	04	09	9 360,00
1639	Софинансирование расходов на обустройство пешеходных переходов и нанесение дорожной разметки на автодорогах местного значения за счет средств муниципального дорожного фонда	1220006	000	00	00	93 000,00
1640	Закупка товаров, работ и услуг для государственных (муниципальных) нужд	1220006	200	00	00	93 000,00
1641	Иные закупки товаров, работ и услуг для обеспечения государственных (муниципальных) нужд	1220006	240	00	00	93 000,00
1642	НАЦИОНАЛЬНАЯ ЭКОНОМИКА	1220006	240	04	00	93 000,00
1643	Дорожное хозяйство (дорожные фонды)	1220006	240	04	09	93 000,00
1644	Приобретение и установка дорожных знаков на участках автодорог местного значения вблизи детского учреждения (школы), на проезжей части которых возможно появление детей за счет средств муниципального дорожного фонда	1227491	000	00	00	46 800,00
1645	Закупка товаров, работ и услуг для государственных (муниципальных) нужд	1227491	200	00	00	46 800,00
1646	Иные закупки товаров, работ и услуг для обеспечения государственных (муниципальных) нужд	1227491	240	00	00	46 800,00
1647	НАЦИОНАЛЬНАЯ ЭКОНОМИКА	1227491	240	04	00	46 800,00
1648	Дорожное хозяйство (дорожные фонды)	1227491	240	04	09	46 800,00
1649	Обустройство пешеходных переходов и нанесение дорожной разметки на автодорогах местного значения за счет средств муниципального дорожного фонда	1227492	000	00	00	465 000,00
1650	Закупка товаров, работ и услуг для государственных (муниципальных) нужд	1227492	200	00	00	465 000,00
1651	Иные закупки товаров, работ и услуг для обеспечения государственных (муниципальных) нужд	1227492	240	00	00	465 000,00
1652	НАЦИОНАЛЬНАЯ ЭКОНОМИКА	1227492	240	04	00	465 000,00
1653	Дорожное хозяйство (дорожные фонды)	1227492	240	04	09	465 000,00
1654	Подпрограмма "Создание условий для предоставления транспортных услуг населению и организация транспортного обслуживания населения"	1230000	000	00	00	73 856 000,00
1655	Предоставление перевозчику субсидии из местного бюджета в целях заключения договора об организации регулярных пассажирских перевозок автомобильным транспортом по муниципальным маршрутам по результатам открытого конкурса, на территории ЗАТО Железногорск	1230001	000	00	00	73 856 000,00
1656	Иные бюджетные ассигнования	1230001	800	00	00	73 856 000,00
1657	Субсидии юридическим лицам (кроме некоммерческих организаций), индивидуальным предпринимателям, физическим лицам	1230001	810	00	00	73 856 000,00
1658	НАЦИОНАЛЬНАЯ ЭКОНОМИКА	1230001	810	04	00	73 856 000,00
1659	Транспорт	1230001	810	04	08	73 856 000,00
1660	Подпрограмма "Организация благоустройства территории"	1240000	000	00	00	56 007 685,04
1661	Содержание сетей уличного освещения	1240001	000	00	00	38 831 377,00
1662	Закупка товаров, работ и услуг для государственных (муниципальных) нужд	1240001	200	00	00	10 186 511,00
1663	Иные закупки товаров, работ и услуг для обеспечения государственных (муниципальных) нужд	1240001	240	00	00	10 186 511,00
1664	ЖИЛИЩНО-КОММУНАЛЬНОЕ ХОЗЯЙСТВО	1240001	240	05	00	10 186 511,00
1665	Благоустройство	1240001	240	05	03	10 186 511,00
1666	Иные бюджетные ассигнования	1240001	800	00	00	28 644 866,00
1667	Субсидии юридическим лицам (кроме некоммерческих организаций), индивидуальным предпринимателям, физическим лицам	1240001	810	00	00	28 644 866,00
1668	ЖИЛИЩНО-КОММУНАЛЬНОЕ ХОЗЯЙСТВО	1240001	810	05	00	28 644 866,00
1669	Благоустройство	1240001	810	05	03	28 644 866,00
1670	Содержание прочих объектов благоустройства	1240002	000	00	00	13 548 055,00
1671	Закупка товаров, работ и услуг для государственных (муниципальных) нужд	1240002	200	00	00	458 179,00
1672	Иные закупки товаров, работ и услуг для обеспечения государственных (муниципальных) нужд	1240002	240	00	00	458 179,00
1673	ЖИЛИЩНО-КОММУНАЛЬНОЕ ХОЗЯЙСТВО	1240002	240	05	00	458 179,00
1674	Благоустройство	1240002	240	05	03	458 179,00
1675	Иные бюджетные ассигнования	1240002	800	00	00	13 089 876,00
1676	Субсидии юридическим лицам (кроме некоммерческих организаций), индивидуальным предпринимателям, физическим лицам	1240002	810	00	00	13 089 876,00
1677	ЖИЛИЩНО-КОММУНАЛЬНОЕ ХОЗЯЙСТВО	1240002	810	05	00	13 089 876,00
1678	Благоустройство	1240002	810	05	03	13 089 876,00
1679	Благоустройство мест массового отдыха населения	1240003	000	00	00	325 995,00
1680	Закупка товаров, работ и услуг для государственных (муниципальных) нужд	1240003	200	00	00	325 995,00
1681	Иные закупки товаров, работ и услуг для обеспечения государственных (муниципальных) нужд	1240003	240	00	00	325 995,00
1682	ЖИЛИЩНО-КОММУНАЛЬНОЕ ХОЗЯЙСТВО	1240003	240	05	00	325 995,00
1683	Благоустройство	1240003	240	05	03	325 995,00
1684	Устройство отмостки и водоотвода в районе 4-го подъезда и прилегающего торца дома №5 по ул.Ленина	1240004	000	00	00	199 150,96
1685	Закупка товаров, работ и услуг для государственных (муниципальных) нужд	1240004	200	00	00	199 150,96
1686	Иные закупки товаров, работ и услуг для обеспечения государственных (муниципальных) нужд	1240004	240	00	00	199 150,96
1687	ЖИЛИЩНО-КОММУНАЛЬНОЕ ХОЗЯЙСТВО	1240004	240	05	00	199 150,96
1688	Благоустройство	1240004	240	05	03	199 150,96
1689	Софинансирование расходов на реализацию проектов по благоустройству территорий поселений, городских округов	1240005	000	00	00	3 107,08
1690	Закупка товаров, работ и услуг для государственных (муниципальных) нужд	1240005	200	00	00	3 107,08
1691	Иные закупки товаров, работ и услуг для обеспечения государственных (муниципальных) нужд	1240005	240	00	00	3 107,08
1692	ЖИЛИЩНО-КОММУНАЛЬНОЕ ХОЗЯЙСТВО	1240005	240	05	00	3 107,08
1693	Благоустройство	1240005	240	05	03	3 107,08
1694	Демонтаж, хранение или в необходимых случаях уничтожение рекламных конструкций, установленных и (или) эксплуатируемых без разрешений, срок действия которых не истек	1240006	000	00	00	100 000,00
1695	Закупка товаров, работ и услуг для государственных (муниципальных) нужд	1240006	200	00	00	100 000,00
1696	Иные закупки товаров, работ и услуг для обеспечения государственных (муниципальных) нужд	1240006	240	00	00	100 000,00
1697	ЖИЛИЩНО-КОММУНАЛЬНОЕ ХОЗЯЙСТВО	1240006	240	05	00	100 000,00
1698	Благоустройство	1240006	240	05	03	100 000,00
1699	Расходы на реализацию проектов по благоусройству территорий поселений, городских округов	1247741	000	00	00	3 000 000,00
1700	Закупка товаров, работ и услуг для государственных (муниципальных) нужд	1247741	200	00	00	3 000 000,00
1701	Иные закупки товаров, работ и услуг для обеспечения государственных (муниципальных) нужд	1247741	240	00	00	3 000 000,00
1702	ЖИЛИЩНО-КОММУНАЛЬНОЕ ХОЗЯЙСТВО	1247741	240	05	00	3 000 000,00
1703	Благоустройство	1247741	240	05	03	3 000 000,00
1704	Муниципальная программа "Развитие муниципальной службы в ЗАТО Железногорск" на 2014-2016 годы	1300000	000	00	00	400 000,00
1705	Профессиональная переподготовка муниципальных служащих Администрации ЗАТО г.Железногорск	1300001	000	00	00	45 000,00
1706	Закупка товаров, работ и услуг для государственных (муниципальных) нужд	1300001	200	00	00	45 000,00
1707	Иные закупки товаров, работ и услуг для обеспечения государственных (муниципальных) нужд	1300001	240	00	00	45 000,00
1708	ОБЩЕГОСУДАРСТВЕННЫЕ ВОПРОСЫ	1300001	240	01	00	45 000,00
1709	Функционирование Правительства Российской Федерации, высших исполнительных органов государственной власти субъектов Российской Федерации, местных администраций	1300001	240	01	04	45 000,00
1710	Повышение квалификации муниципальныхслужащих Администрации ЗАТО г.Железногорск	1300002	000	00	00	290 400,00
1711	Закупка товаров, работ и услуг для государственных (муниципальных) нужд	1300002	200	00	00	290 400,00
1712	Иные закупки товаров, работ и услуг для обеспечения государственных (муниципальных) нужд	1300002	240	00	00	290 400,00
1713	ОБЩЕГОСУДАРСТВЕННЫЕ ВОПРОСЫ	1300002	240	01	00	290 400,00
1714	Функционирование Правительства Российской Федерации, высших исполнительных органов государственной власти субъектов Российской Федерации, местных администраций	1300002	240	01	04	290 400,00
1715	Проведение краткосрочного обучения муниципальных служащих Администрации ЗАТО г.Железногорск	1300003	000	00	00	64 600,00
1716	Закупка товаров, работ и услуг для государственных (муниципальных) нужд	1300003	200	00	00	64 600,00
1717	Иные закупки товаров, работ и услуг для обеспечения государственных (муниципальных) нужд	1300003	240	00	00	64 600,00
1718	ОБЩЕГОСУДАРСТВЕННЫЕ ВОПРОСЫ	1300003	240	01	00	64 600,00
1719	Функционирование Правительства Российской Федерации, высших исполнительных органов государственной власти субъектов Российской Федерации, местных администраций	1300003	240	01	04	64 600,00
1720	Муниципальная программа "Управление муниципальным имуществом ЗАТО Железногорск" на 2014-2016 годы	1400000	000	00	00	66 164 511,06
1721	Подпрограмма "Управление объектами Муниципальной казны ЗАТО Железногорск"	1410000	000	00	00	52 330 591,06
1722	Инвентаризация и паспортизация объектов Муниципальной казны ЗАТО Железногорск и бесхозяйных объектов	1410001	000	00	00	1 000 000,00
1723	Закупка товаров, работ и услуг для государственных (муниципальных) нужд	1410001	200	00	00	1 000 000,00
1724	Иные закупки товаров, работ и услуг для обеспечения государственных (муниципальных) нужд	1410001	240	00	00	1 000 000,00
1725	ОБЩЕГОСУДАРСТВЕННЫЕ ВОПРОСЫ	1410001	240	01	00	1 000 000,00
1726	Другие общегосударственные вопросы	1410001	240	01	13	1 000 000,00
1727	Обеспечение приватизации муниципального имущества	1410002	000	00	00	164 800,00
1728	Закупка товаров, работ и услуг для государственных (муниципальных) нужд	1410002	200	00	00	164 800,00
1729	Иные закупки товаров, работ и услуг для обеспечения государственных (муниципальных) нужд	1410002	240	00	00	164 800,00
1730	ОБЩЕГОСУДАРСТВЕННЫЕ ВОПРОСЫ	1410002	240	01	00	164 800,00
1731	Другие общегосударственные вопросы	1410002	240	01	13	164 800,00
1732	Оценка рыночной стоимости муниципального имущества	1410003	000	00	00	543 300,00
1733	Закупка товаров, работ и услуг для государственных (муниципальных) нужд	1410003	200	00	00	543 300,00
1734	Иные закупки товаров, работ и услуг для обеспечения государственных (муниципальных) нужд	1410003	240	00	00	543 300,00
1735	ОБЩЕГОСУДАРСТВЕННЫЕ ВОПРОСЫ	1410003	240	01	00	543 300,00
1736	Другие общегосударственные вопросы	1410003	240	01	13	543 300,00
1737	Содержание муниципального жилого фонда	1410004	000	00	00	2 175 000,00
1738	Закупка товаров, работ и услуг для государственных (муниципальных) нужд	1410004	200	00	00	2 175 000,00
1739	Иные закупки товаров, работ и услуг для обеспечения государственных (муниципальных) нужд	1410004	240	00	00	2 175 000,00
1740	ОБЩЕГОСУДАРСТВЕННЫЕ ВОПРОСЫ	1410004	240	01	00	2 175 000,00
1741	Другие общегосударственные вопросы	1410004	240	01	13	2 175 000,00
1742	Организация содержания и сохранности пустующих объектов Муниципальной казны ЗАТО Железногорск	1410005	000	00	00	12 867 843,00
1743	Расходы на выплаты персоналу в целях обеспечения выполнения функций государственными (муниципальными) органами, казенными учреждениями, органами управления государственными внебюджетными фондами	1410005	100	00	00	2 246 799,00
1744	Расходы на выплаты персоналу казенных учреждений	1410005	110	00	00	2 246 799,00
1745	ОБЩЕГОСУДАРСТВЕННЫЕ ВОПРОСЫ	1410005	110	01	00	2 246 799,00
1746	Другие общегосударственные вопросы	1410005	110	01	13	2 246 799,00
1747	Закупка товаров, работ и услуг для государственных (муниципальных) нужд	1410005	200	00	00	10 550 244,00
1748	Иные закупки товаров, работ и услуг для обеспечения государственных (муниципальных) нужд	1410005	240	00	00	10 550 244,00
1749	ОБЩЕГОСУДАРСТВЕННЫЕ ВОПРОСЫ	1410005	240	01	00	10 550 244,00
1750	Другие общегосударственные вопросы	1410005	240	01	13	10 550 244,00
1751	Иные бюджетные ассигнования	1410005	800	00	00	70 800,00
1752	Уплата налогов, сборов и иных платежей	1410005	850	00	00	70 800,00
1753	ОБЩЕГОСУДАРСТВЕННЫЕ ВОПРОСЫ	1410005	850	01	00	70 800,00
1754	Другие общегосударственные вопросы	1410005	850	01	13	70 800,00
1755	Организация содержания и сохранности арендного фонда Муниципальной казны ЗАТО Железногорск	1410006	000	00	00	14 430 969,06
1756	Расходы на выплаты персоналу в целях обеспечения выполнения функций государственными (муниципальными) органами, казенными учреждениями, органами управления государственными внебюджетными фондами	1410006	100	00	00	4 681 130,00
1757	Расходы на выплаты персоналу казенных учреждений	1410006	110	00	00	4 681 130,00
1758	ОБЩЕГОСУДАРСТВЕННЫЕ ВОПРОСЫ	1410006	110	01	00	4 681 130,00
1759	Другие общегосударственные вопросы	1410006	110	01	13	4 681 130,00
1760	Закупка товаров, работ и услуг для государственных (муниципальных) нужд	1410006	200	00	00	9 749 839,06
1761	Иные закупки товаров, работ и услуг для обеспечения государственных (муниципальных) нужд	1410006	240	00	00	9 749 839,06
1762	ОБЩЕГОСУДАРСТВЕННЫЕ ВОПРОСЫ	1410006	240	01	00	9 749 839,06
1763	Другие общегосударственные вопросы	1410006	240	01	13	9 749 839,06
1764	Содержание нежилых помещений Муниципальной казны ЗАТО Железногорск	1410007	000	00	00	600 000,00
1765	Иные бюджетные ассигнования	1410007	800	00	00	600 000,00
1766	Исполнение судебных актов	1410007	830	00	00	600 000,00
1767	ОБЩЕГОСУДАРСТВЕННЫЕ ВОПРОСЫ	1410007	830	01	00	600 000,00
1768	Другие общегосударственные вопросы	1410007	830	01	13	600 000,00
1769	Руководство и управление в сфере установленных функций органов местного самоуправления в рамках подпрограммы "Управление объектами Муниципальной казны ЗАТО Железногорск"	1410021	000	00	00	8 932 517,00
1770	Расходы на выплаты персоналу в целях обеспечения выполнения функций государственными (муниципальными) органами, казенными учреждениями, органами управления государственными внебюджетными фондами	1410021	100	00	00	8 022 116,00
1771	Расходы на выплаты персоналу государственных (муниципальных) органов	1410021	120	00	00	8 022 116,00
1772	ОБЩЕГОСУДАРСТВЕННЫЕ ВОПРОСЫ	1410021	120	01	00	8 022 116,00
1773	Другие общегосударственные вопросы	1410021	120	01	13	8 022 116,00
1774	Закупка товаров, работ и услуг для государственных (муниципальных) нужд	1410021	200	00	00	910 401,00
1775	Иные закупки товаров, работ и услуг для обеспечения государственных (муниципальных) нужд	1410021	240	00	00	910 401,00
1776	ОБЩЕГОСУДАРСТВЕННЫЕ ВОПРОСЫ	1410021	240	01	00	910 401,00

1777	Другие общегосударственные вопросы	1410021	240	01	13	910 401,00
1778	Софинансирование расходов на создание и развитие сети многофункциональных центров	1410022	000	00	00	116 162,00
1779	Закупка товаров, работ и услуг для государственных (муниципальных) нужд	1410022	200	00	00	116 162,00
1780	Иные закупки товаров, работ и услуг для обеспечения государственных (муниципальных) нужд	1410022	240	00	00	116 162,00
1781	ОБЩЕГОСУДАРСТВЕННЫЕ ВОПРОСЫ	1410022	240	01	00	116 162,00
1782	Другие общегосударственные вопросы	1410022	240	01	13	116 162,00
1783	Создание и развитие сети многофункциональных центров	1415392	000	00	00	11 500 000,00
1784	Закупка товаров, работ и услуг для государственных (муниципальных) нужд	1415392	200	00	00	11 500 000,00
1785	Иные закупки товаров, работ и услуг для обеспечения государственных (муниципальных) нужд	1415392	240	00	00	11 500 000,00
1786	ОБЩЕГОСУДАРСТВЕННЫЕ ВОПРОСЫ	1415392	240	01	00	11 500 000,00
1787	Другие общегосударственные вопросы	1415392	240	01	13	11 500 000,00
1788	Подпрограмма "Развитие земельных отношений на территории ЗАТО Железногорск"	1420000	000	00	00	13 833 920,00
1789	Организация и проведение работ по землеустройству	1420001	000	00	00	3 500 000,00
1790	Закупка товаров, работ и услуг для государственных (муниципальных) нужд	1420001	200	00	00	3 500 000,00
1791	Иные закупки товаров, работ и услуг для обеспечения государственных (муниципальных) нужд	1420001	240	00	00	3 500 000,00
1792	НАЦИОНАЛЬНАЯ ЭКОНОМИКА	1420001	240	04	00	3 500 000,00
1793	Другие вопросы в области национальной экономики	1420001	240	04	12	3 500 000,00
1794	Оказание содействия в реализации мероприятий по развитию земельных отношений на территории ЗАТО Железногорск	1420002	000	00	00	10 318 920,00
1795	Расходы на выплаты персоналу в целях обеспечения выполнения функций государственными (муниципальными) органами, казенными учреждениями, органами управления государственными внебюджетными фондами	1420002	100	00	00	8 472 271,00
1796	Расходы на выплаты персоналу казенных учреждений	1420002	110	00	00	8 472 271,00
1797	ОБЩЕГОСУДАРСТВЕННЫЕ ВОПРОСЫ	1420002	110	01	00	8 472 271,00
1798	Другие общегосударственные вопросы	1420002	110	01	13	8 472 271,00
1799	Закупка товаров, работ и услуг для государственных (муниципальных) нужд	1420002	200	00	00	1 844 908,00
1800	Иные закупки товаров, работ и услуг для обеспечения государственных (муниципальных) нужд	1420002	240	00	00	1 844 908,00
1801	ОБЩЕГОСУДАРСТВЕННЫЕ ВОПРОСЫ	1420002	240	01	00	1 844 908,00
1802	Другие общегосударственные вопросы	1420002	240	01	13	1 844 908,00
1803	Иные бюджетные ассигнования	1420002	800	00	00	1 741,00
1804	Уплата налогов, сборов и иных платежей	1420002	850	00	00	1 741,00
1805	ОБЩЕГОСУДАРСТВЕННЫЕ ВОПРОСЫ	1420002	850	01	00	1 741,00
1806	Другие общегосударственные вопросы	1420002	850	01	13	1 741,00
1807	Оказание услуг по организации и проведению торгов по продаже права на заключение договоров аренды земельных участков	1420003	000	00	00	15 000,00
1808	Расходы на выплаты персоналу в целях обеспечения выполнения функций государственными (муниципальными) органами, казенными учреждениями, органами управления государственными внебюджетными фондами	1420003	100	00	00	15 000,00
1809	Расходы на выплаты персоналу казенных учреждений	1420003	110	00	00	15 000,00
1810	ОБЩЕГОСУДАРСТВЕННЫЕ ВОПРОСЫ	1420003	110	01	00	15 000,00
1811	Другие общегосударственные вопросы	1420003	110	01	13	15 000,00
1812	Муниципальная программа "Гражданское общество-ЗАТО Железногорск" на 2014-2016 годы	1500000	000	00	00	18 794 072,14
1813	Подготовка и публикация официальных материалов в газете	1500001	000	00	00	10 511 011,00
1814	Расходы на выплаты персоналу в целях обеспечения выполнения функций государственными (муниципальными) органами, казенными учреждениями, органами управления государственными внебюджетными фондами	1500001	100	00	00	5 058 737,00
1815	Расходы на выплаты персоналу казенных учреждений	1500001	110	00	00	5 058 737,00
1816	СРЕДСТВА МАССОВОЙ ИНФОРМАЦИИ	1500001	110	12	00	5 058 737,00
1817	Периодическая печать и издательства	1500001	110	12	02	5 058 737,00
1818	Закупка товаров, работ и услуг для государственных (муниципальных) нужд	1500001	200	00	00	5 442 274,00
1819	Иные закупки товаров, работ и услуг для обеспечения государственных (муниципальных) нужд	1500001	240	00	00	5 442 274,00
1820	СРЕДСТВА МАССОВОЙ ИНФОРМАЦИИ	1500001	240	12	00	5 442 274,00
1821	Периодическая печать и издательства	1500001	240	12	02	5 442 274,00
1822	Иные бюджетные ассигнования	1500001	800	00	00	10 000,00
1823	Уплата налогов, сборов и иных платежей	1500001	850	00	00	10 000,00
1824	СРЕДСТВА МАССОВОЙ ИНФОРМАЦИИ	1500001	850	12	00	10 000,00
1825	Периодическая печать и издательства	1500001	850	12	02	10 000,00
1826	Подготовка и выпуск периодического печатного издания	1500002	000	00	00	8 283 061,14
1827	Расходы на выплаты персоналу в целях обеспечения выполнения функций государственными (муниципальными) органами, казенными учреждениями, органами управления государственными внебюджетными фондами	1500002	100	00	00	4 549 762,00
1828	Расходы на выплаты персоналу казенных учреждений	1500002	110	00	00	4 549 762,00
1829	СРЕДСТВА МАССОВОЙ ИНФОРМАЦИИ	1500002	110	12	00	4 549 762,00
1830	Периодическая печать и издательства	1500002	110	12	02	4 549 762,00
1831	Закупка товаров, работ и услуг для государственных (муниципальных) нужд	1500002	200	00	00	3 723 299,14
1832	Иные закупки товаров, работ и услуг для обеспечения государственных (муниципальных) нужд	1500002	240	00	00	3 723 299,14
1833	СРЕДСТВА МАССОВОЙ ИНФОРМАЦИИ	1500002	240	12	00	3 723 299,14
1834	Периодическая печать и издательства	1500002	240	12	02	3 723 299,14
1835	Иные бюджетные ассигнования	1500002	800	00	00	10 000,00
1836	Уплата налогов, сборов и иных платежей	1500002	850	00	00	10 000,00
1837	СРЕДСТВА МАССОВОЙ ИНФОРМАЦИИ	1500002	850	12	00	10 000,00
1838	Периодическая печать и издательства	1500002	850	12	02	10 000,00
1839	Муниципальная программа "Управление муниципальными финансами в ЗАТО Железногорск" на 2014-2016 годы	1600000	000	00	00	17 327 773,75
1840	Подпрограмма "Управление муниципальным долгом ЗАТО Железногорск" на 2014-2016 годы	1610000	000	00	00	263 599,00
1841	Обслуживание муниципального долга	1610001	000	00	00	263 599,00
1842	Обслуживание государственного (муниципального) долга	1610001	700	00	00	263 599,00
1843	Обслуживание муниципального долга	1610001	730	00	00	263 599,00
1844	ОБСЛУЖИВАНИЕ ГОСУДАРСТВЕННОГО И МУНИЦИПАЛЬНОГО ДОЛГА	1610001	730	13	00	263 599,00
1845	Обслуживание государственного внутреннего и муниципального долга	1610001	730	13	01	263 599,00
1846	Подпрограмма "Обеспечение реализации муниципальной программы и прочие мероприятия" на 2014-2016 годы	1620000	000	00	00	17 064 174,75
1847	Выполнение отдельных функций по исполнению бюджета	1620002	000	00	00	6 723 420,75
1848	Расходы на выплаты персоналу в целях обеспечения выполнения функций государственными (муниципальными) органами, казенными учреждениями, органами управления государственными внебюджетными фондами	1620002	100	00	00	5 868 440,75
1849	Расходы на выплаты персоналу казенных учреждений	1620002	110	00	00	5 868 440,75
1850	ОБЩЕГОСУДАРСТВЕННЫЕ ВОПРОСЫ	1620002	110	01	00	5 868 440,75
1851	Другие общегосударственные вопросы	1620002	110	01	13	5 868 440,75
1852	Закупка товаров, работ и услуг для государственных (муниципальных) нужд	1620002	200	00	00	849 873,00
1853	Иные закупки товаров, работ и услуг для обеспечения государственных (муниципальных) нужд	1620002	240	00	00	849 873,00
1854	ОБЩЕГОСУДАРСТВЕННЫЕ ВОПРОСЫ	1620002	240	01	00	849 873,00
1855	Другие общегосударственные вопросы	1620002	240	01	13	849 873,00
1856	Иные бюджетные ассигнования	1620002	800	00	00	5 107,00
1857	Уплата налогов, сборов и иных платежей	1620002	850	00	00	5 107,00
1858	ОБЩЕГОСУДАРСТВЕННЫЕ ВОПРОСЫ	1620002	850	01	00	5 107,00
1859	Другие общегосударственные вопросы	1620002	850	01	13	5 107,00
1860	Руководство и управление в сфере установленных функций органов местного самоуправления в рамках подпрограммы "Обеспечение реализации муниципальной программы и прочие мероприятия на 2014-2016 годы"	1620021	000	00	00	10 340 754,00
1861	Расходы на выплаты персоналу в целях обеспечения выполнения функций государственными (муниципальными) органами, казенными учреждениями, органами управления государственными внебюджетными фондами	1620021	100	00	00	9 489 235,00
1862	Расходы на выплаты персоналу государственных (муниципальных) органов	1620021	120	00	00	9 489 235,00
1863	ОБЩЕГОСУДАРСТВЕННЫЕ ВОПРОСЫ	1620021	120	01	00	9 489 235,00
1864	Обеспечение деятельности финансовых, налоговых и таможенных органов и органов финансового (финансово-бюджетного) надзора	1620021	120	01	06	9 489 235,00
1865	Закупка товаров, работ и услуг для государственных (муниципальных) нужд	1620021	200	00	00	849 119,00
1866	Иные закупки товаров, работ и услуг для обеспечения государственных (муниципальных) нужд	1620021	240	00	00	849 119,00
1867	ОБЩЕГОСУДАРСТВЕННЫЕ ВОПРОСЫ	1620021	240	01	00	849 119,00
1868	Обеспечение деятельности финансовых, налоговых и таможенных органов и органов финансового (финансово-бюджетного) надзора	1620021	240	01	06	849 119,00
1869	Иные бюджетные ассигнования	1620021	800	00	00	2 400,00
1870	Уплата налогов, сборов и иных платежей	1620021	850	00	00	2 400,00
1871	ОБЩЕГОСУДАРСТВЕННЫЕ ВОПРОСЫ	1620021	850	01	00	2 400,00
1872	Обеспечение деятельности финансовых, налоговых и таможенных органов и органов финансового (финансово-бюджетного) надзора	1620021	850	01	06	2 400,00
1873	Непрограммные расходы представительного органа власти	8100000	000	00	00	13 757 344,00
1874	Функционирование Совета депутатов ЗАТО г.Железногорск	8110000	000	00	00	13 757 344,00
1875	Руководство и управление в сфере установленных функций органов местного самоуправления в рамках непрограммных расходов Совета депутатов ЗАТО г.Железногорск	8110021	000	00	00	10 931 492,00
1876	Расходы на выплаты персоналу в целях обеспечения выполнения функций государственными (муниципальными) органами, казенными учреждениями, органами управления государственными внебюджетными фондами	8110021	100	00	00	5 008 611,00
1877	Расходы на выплаты персоналу государственных (муниципальных) органов	8110021	120	00	00	5 008 611,00
1878	ОБЩЕГОСУДАРСТВЕННЫЕ ВОПРОСЫ	8110021	120	01	00	5 008 611,00
1879	Функционирование законодательных (представительных) органов государственной власти и представительных органов муниципальных образований	8110021	120	01	03	5 008 611,00
1880	Закупка товаров, работ и услуг для государственных (муниципальных) нужд	8110021	200	00	00	5 922 881,00
1881	Иные закупки товаров, работ и услуг для обеспечения государственных (муниципальных) нужд	8110021	240	00	00	5 922 881,00
1882	ОБЩЕГОСУДАРСТВЕННЫЕ ВОПРОСЫ	8110021	240	01	00	5 922 881,00
1883	Функционирование законодательных (представительных) органов государственной власти и представительных органов муниципальных образований	8110021	240	01	03	5 922 881,00
1884	Глава муниципального образования	8110022	000	00	00	1 479 442,00
1885	Расходы на выплаты персоналу в целях обеспечения выполнения функций государственными (муниципальными) органами, казенными учреждениями, органами управления государственными внебюджетными фондами	8110022	100	00	00	1 479 442,00
1886	Расходы на выплаты персоналу государственных (муниципальных) органов	8110022	120	00	00	1 479 442,00
1887	ОБЩЕГОСУДАРСТВЕННЫЕ ВОПРОСЫ	8110022	120	01	00	1 479 442,00
1888	Функционирование высшего должностного лица субъекта Российской Федерации и муниципального образования	8110022	120	01	02	1 479 442,00
1889	Депутаты представительного органа муниципального образования	8110023	000	00	00	1 346 410,00
1890	Расходы на выплаты персоналу в целях обеспечения выполнения функций государственными (муниципальными) органами, казенными учреждениями, органами управления государственными внебюджетными фондами	8110023	100	00	00	1 346 410,00
1891	Расходы на выплаты персоналу государственных (муниципальных) органов	8110023	120	00	00	1 346 410,00
1892	ОБЩЕГОСУДАРСТВЕННЫЕ ВОПРОСЫ	8110023	120	01	00	1 346 410,00
1893	Функционирование законодательных (представительных) органов государственной власти и представительных органов муниципальных образований	8110023	120	01	03	1 346 410,00
1894	Непрограммные расходы Администрации ЗАТО г.Железногорск	8200000	000	00	00	139 139 752,79
1895	Функционирование Администрации ЗАТО г.Железногорск	8210000	000	00	00	93 046 523,00
1896	Руководство и управление в сфере установленных функций органов местного самоуправления в рамках непрограммных расходов администрации ЗАТО г.Железногорск	8210021	000	00	00	91 567 081,00
1897	Расходы на выплаты персоналу в целях обеспечения выполнения функций государственными (муниципальными) органами, казенными учреждениями, органами управления государственными внебюджетными фондами	8210021	100	00	00	67 186 152,00
1898	Расходы на выплаты персоналу государственных (муниципальных) органов	8210021	120	00	00	67 186 152,00
1899	ОБЩЕГОСУДАРСТВЕННЫЕ ВОПРОСЫ	8210021	120	01	00	67 186 152,00
1900	Функционирование Правительства Российской Федерации, высших исполнительных органов государственной власти субъектов Российской Федерации, местных администраций	8210021	120	01	04	67 186 152,00
1901	Закупка товаров, работ и услуг для государственных (муниципальных) нужд	8210021	200	00	00	23 486 375,00
1902	Иные закупки товаров, работ и услуг для обеспечения государственных (муниципальных) нужд	8210021	240	00	00	23 486 375,00
1903	ОБЩЕГОСУДАРСТВЕННЫЕ ВОПРОСЫ	8210021	240	01	00	23 486 375,00
1904	Функционирование Правительства Российской Федерации, высших исполнительных органов государственной власти субъектов Российской Федерации, местных администраций	8210021	240	01	04	23 486 375,00
1905	Иные бюджетные ассигнования	8210021	800	00	00	894 554,00
1906	Уплата налогов, сборов и иных платежей	8210021	850	00	00	894 554,00
1907	ОБЩЕГОСУДАРСТВЕННЫЕ ВОПРОСЫ	8210021	850	01	00	894 554,00
1908	Функционирование Правительства Российской Федерации, высших исполнительных органов государственной власти субъектов Российской Федерации, местных администраций	8210021	850	01	04	894 554,00
1909	Глава местной администрации (исполнительно-распорядительного органа муниципального образования)	8210022	000	00	00	1 479 442,00
1910	Расходы на выплаты персоналу в целях обеспечения выполнения функций государственными (муниципальными) органами, казенными учреждениями, органами управления государственными внебюджетными фондами	8210022	100	00	00	1 479 442,00
1911	Расходы на выплаты персоналу государственных (муниципальных) органов	8210022	120	00	00	1 479 442,00
1912	ОБЩЕГОСУДАРСТВЕННЫЕ ВОПРОСЫ	8210022	120	01	00	1 479 442,00
1913	Функционирование Правительства Российской Федерации, высших исполнительных органов государственной власти субъектов Российской Федерации, местных администраций	8210022	120	01	04	1 479 442,00
1914	Другие непрограммные расходы Администрации ЗАТО г.Железногорск	8220000	000	00	00	46 093 229,79
1915	Резервный фонд Администрации ЗАТО г.Железногорск	8220011	000	00	00	1 200 801,00
1916	Иные бюджетные ассигнования	8220011	800	00	00	1 200 801,00
1917	Резервные средства	8220011	870	00	00	1 200 801,00
1918	ОБЩЕГОСУДАРСТВЕННЫЕ ВОПРОСЫ	8220011	870	01	00	1 200 801,00
1919	Резервные фонды	8220011	870	01	11	1 200 801,00
1920	Обеспечение деятельности подведомственных учреждений	8220014	000	00	00	41 376 528,79
1921	Расходы на выплаты персоналу в целях обеспечения выполнения функций государственными (муниципальными) органами, казенными учреждениями, органами управления государственными внебюджетными фондами	8220014	100	00	00	33 570 041,66
1922	Расходы на выплаты персоналу казенных учреждений	8220014	110	00	00	33 570 041,66
1923	ОБЩЕГОСУДАРСТВЕННЫЕ ВОПРОСЫ	8220014	110	01	00	33 570 041,66
1924	Другие общегосударственные вопросы	8220014	110	01	13	33 570 041,66
1925	Закупка товаров, работ и услуг для государственных (муниципальных) нужд	8220014	200	00	00	7 399 619,00
1926	Иные закупки товаров, работ и услуг для обеспечения государственных (муниципальных) нужд	8220014	240	00	00	7 399 619,00
1927	ОБЩЕГОСУДАРСТВЕННЫЕ ВОПРОСЫ	8220014	240	01	00	7 399 619,00
1928	Другие общегосударственные вопросы	8220014	240	01	13	7 399 619,00
1929	Иные бюджетные ассигнования	8220014	800	00	00	406 868,13
1930	Уплата налогов, сборов и иных платежей	8220014	850	00	00	406 868,13
1931	ОБЩЕГОСУДАРСТВЕННЫЕ ВОПРОСЫ	8220014	850	01	00	406 868,13
1932	Другие общегосударственные вопросы	8220014	850	01	13	406 868,13
1933	Исполнение судебных актов по искам о возмещении вреда, причиненного незаконными действиями (бездействием) органов местного самоуправления или их должностных лиц, в том числе в результате издания органами местного самоуправления актов, не соответствующих закону или иному нормативному правовому акту, а также судебных актов по иным искам о взыскании денежных средств за счет местного бюджета (за исключением судебных актов о взыскании денежных средств в порядке субсидиарной ответственности главных распорядителей средств местного бюджета) и иные судебные расходы в рамках непрограммных расходов Администрации ЗАТО г.Железногорск	8220015	000	00	00	900 000,00
1934	Иные бюджетные ассигнования	8220015	800	00	00	900 000,00
1935	Исполнение судебных актов	8220015	830	00	00	900 000,00
1936	ОБЩЕГОСУДАРСТВЕННЫЕ ВОПРОСЫ	8220015	830	01	00	900 000,00
1937	Другие общегосударственные вопросы	8220015	830	01	13	900 000,00
1938	Расходы на проведение выборов в представительный орган муниципального образования	8220016	000	00	00	723 900,00
1939	Иные бюджетные ассигнования	8220016	800	00	00	723 900,00

1940	Специальные расходы	8220016	880	00	00	723 900,00
1941	ОБЩЕГОСУДАРСТВЕННЫЕ ВОПРОСЫ	8220016	880	01	00	723 900,00
1942	Обеспечение проведения выборов и референдумов	8220016	880	01	07	723 900,00
1943	Осуществление полномочий по составлению (изменению) списков кандидатов в присяжные заседатели федеральных судов общей юрисдикции в Российской Федерации по министерству финансов Красноярского края в рамках непрограммных расходов отдельных органов исполнительной власти	8225120	000	00	00	0,00
1944	Закупка товаров, работ и услуг для государственных (муниципальных) нужд	8225120	200	00	00	0,00
1945	Иные закупки товаров, работ и услуг для обеспечения государственных (муниципальных) нужд	8225120	240	00	00	0,00
1946	ОБЩЕГОСУДАРСТВЕННЫЕ ВОПРОСЫ	8225120	240	01	00	0,00
1947	Другие общегосударственные вопросы	8225120	240	01	13	0,00
1948	Реализация государственных полномочий по осуществлению уведомительной регистрации коллективных договоров и территориальных соглашений и контроля за их выполнением	8227429	000	00	00	111 800,00
1949	Расходы на выплаты персоналу в целях обеспечения выполнения функций государственными (муниципальными) органами, казенными учреждениями, органами управления государственными внебюджетными фондами	8227429	100	00	00	108 022,00
1950	Расходы на выплаты персоналу государственных (муниципальных) органов	8227429	120	00	00	108 022,00
1951	ОБЩЕГОСУДАРСТВЕННЫЕ ВОПРОСЫ	8227429	120	01	00	108 022,00
1952	Функционирование Правительства Российской Федерации, высших исполнительных органов государственной власти субъектов Российской Федерации, местных администраций	8227429	120	01	04	108 022,00
1953	Закупка товаров, работ и услуг для государственных (муниципальных) нужд	8227429	200	00	00	3 778,00
1954	Иные закупки товаров, работ и услуг для обеспечения государственных (муниципальных) нужд	8227429	240	00	00	3 778,00
1955	ОБЩЕГОСУДАРСТВЕННЫЕ ВОПРОСЫ	8227429	240	01	00	3 778,00
1956	Функционирование Правительства Российской Федерации, высших исполнительных органов государственной власти субъектов Российской Федерации, местных администраций	8227429	240	01	04	3 778,00
1957	Выполнение государственных полномочий по созданию и обеспечению деятельности административных комиссий	8227514	000	00	00	603 200,00
1958	Расходы на выплаты персоналу в целях обеспечения выполнения функций государственными (муниципальными) органами, казенными учреждениями, органами управления государственными внебюджетными фондами	8227514	100	00	00	567 162,00
1959	Расходы на выплаты персоналу государственных (муниципальных) органов	8227514	120	00	00	567 162,00
1960	ОБЩЕГОСУДАРСТВЕННЫЕ ВОПРОСЫ	8227514	120	01	00	567 162,00
1961	Функционирование Правительства Российской Федерации, высших исполнительных органов государственной власти субъектов Российской Федерации, местных администраций	8227514	120	01	04	567 162,00
1962	Закупка товаров, работ и услуг для государственных (муниципальных) нужд	8227514	200	00	00	36 038,00
1963	Иные закупки товаров, работ и услуг для обеспечения государственных (муниципальных) нужд	8227514	240	00	00	36 038,00
1964	ОБЩЕГОСУДАРСТВЕННЫЕ ВОПРОСЫ	8227514	240	01	00	36 038,00
1965	Функционирование Правительства Российской Федерации, высших исполнительных органов государственной власти субъектов Российской Федерации, местных администраций	8227514	240	01	04	36 038,00
1966	Осуществление государственных полномочий по созданию и обеспечению деятельности комиссий по делам несовершеннолетних и защите их прав	8227604	000	00	00	1 177 000,00
1967	Расходы на выплаты персоналу в целях обеспечения выполнения функций государственными (муниципальными) органами, казенными учреждениями, органами управления государственными внебюджетными фондами	8227604	100	00	00	1 121 104,00
1968	Расходы на выплаты персоналу государственных (муниципальных) органов	8227604	120	00	00	1 121 104,00
1969	ОБЩЕГОСУДАРСТВЕННЫЕ ВОПРОСЫ	8227604	120	01	00	1 121 104,00
1970	Функционирование Правительства Российской Федерации, высших исполнительных органов государственной власти субъектов Российской Федерации, местных администраций	8227604	120	01	04	1 121 104,00
1971	Закупка товаров, работ и услуг для государственных (муниципальных) нужд	8227604	200	00	00	55 896,00
1972	Иные закупки товаров, работ и услуг для обеспечения государственных (муниципальных) нужд	8227604	240	00	00	55 896,00
1973	ОБЩЕГОСУДАРСТВЕННЫЕ ВОПРОСЫ	8227604	240	01	00	55 896,00
1974	Функционирование Правительства Российской Федерации, высших исполнительных органов государственной власти субъектов Российской Федерации, местных администраций	8227604	240	01	04	55 896,00
1975	Непрограммные расходы Финансового управления Администрации ЗАТО г.Железногорск	8300000	000	00	00	150 000,00
1976	Другие непрограммные расходы Финансового управления Администрации ЗАТО г.Железногорск	8320000	000	00	00	150 000,00
1977	Исполнение судебных актов по искам о возмещении вреда, причиненного незаконными действиями (бездействием) органов местного самоуправления или их должностных лиц, в том числе в результате издания органами местного самоуправления актов, не соответствующих закону или иному нормативному правовому акту, а также судебных актов по иным искам о взыскании денежных средств за счет местного бюджета (за исключением судебных актов о взыскании денежных средств в порядке субсидиарной ответственности главных распорядителей средств местного бюджета) и иные судебные расходы в рамках непрограммных расходов Финансового управления Администрации ЗАТО г.Железногорск	8320015	000	00	00	150 000,00
1978	Иные бюджетные ассигнования	8320015	800	00	00	150 000,00
1979	Исполнение судебных актов	8320015	830	00	00	150 000,00
1980	ОБЩЕГОСУДАРСТВЕННЫЕ ВОПРОСЫ	8320015	830	01	00	150 000,00
1981	Другие общегосударственные вопросы	8320015	830	01	13	150 000,00
1982	Итого					4 138 351 730,62

Приложение № 8 к решению Совета депутатов от 25 ноября 2014 № 52-266Р
Приложение № 18 к решению Совета депутатов от 17.12.2013 № 43-233Р

ПРОГРАММА МУНИЦИПАЛЬНЫХ ВНУТРЕННИХ ЗАИМСТВОВАНИЙ ЗАТО ЖЕЛЕЗНОГОРСК НА 2014 ГОД И ПЛАНОВЫЙ ПЕРИОД 2015-2016 ГОДОВ

(рублей)

№ п/п	Внутренние заимствования (привлечение/погашение) <*>	Сумма на 2014 год	Сумма на 2015 год	Сумма на 2016 год
1	Кредиты кредитных организаций	27 077 718,80	89 437 462,00	57 000 000,00
1.1	получение	27 077 718,80	116 515 180,80	173 515 180,80
1.2	погашение		27 077 718,80	116 515 180,80
2	Общий объем заимствований, направляемых на покрытие дефицита местного бюджета	27 077 718,80	89 437 462,00	57 000 000,00
2.1	получение	27 077 718,80	116 515 180,80	173 515 180,80
2.2	погашение		27 077 718,80	116 515 180,80

<*> В 2014-2016 годах выпуск муниципальных ценных бумаг не осуществляется.

Приложение № 9 к решению Совета депутатов от 25 ноября 2014 № 52-266Р
Приложение № 19 к решению Совета депутатов от 17.12.2013 № 43-233Р

ПОРЯДОК ПРЕДОСТАВЛЕНИЯ СУБСИДИЙ ИЗ БЮДЖЕТА ЗАТО ЖЕЛЕЗНОГОРСК В 2014 ГОДУ И ПЛАНОВОМ ПЕРИОДЕ 2015-2016 ГОДОВ

1. Настоящий порядок разработан в соответствии со статьями 78, 78.1 Бюджетного кодекса Российской Федерации, статьей 28 Устава ЗАТО Железногорск и устанавливает случаи и порядок предоставления субсидий из бюджета ЗАТО Железногорск в 2014 году и плановом периоде 2015-2016 годов.

2. Из бюджета ЗАТО Железногорск в 2014 и плановом периоде 2015-2016 годов Администрацией ЗАТО г.Железногорск предоставляются субсидии:

2.1. В рамках реализации муниципальной программы «Развитие инвестиционной, инновационной деятельности, малого и среднего предпринимательства на территории ЗАТО Железногорск» на 2014-2016 годы:

2.1.1. (раздел, подраздел 0412, целевая статья 1110001, вид расходов 810), субъектам малого предпринимательства на возмещение части расходов, связанных с приобретением и созданием основных средств и началом коммерческой деятельности в сумме 1 200 000,00 рублей в 2014 году, в сумме по 1 000 000,00 в 2015-2016 годах ежегодно;

2.1.2. (раздел, подраздел 0412, целевая статья 1110002, вид расходов 810), субъектам малого и (или) среднего предпринимательства, осуществляющим инновационную деятельность в сумме по 100 000,00 рублей в 2014-2016 годах ежегодно;

2.1.3. (раздел, подраздел 0412, целевая статья 1110003, вид расходов 810), субъектам малого и (или) среднего предпринимательства на возмещение части затрат по оплате работ (услуг), связанных с сертификацией, регистрацией или другими формами подтверждения соответствия товаров (работ, услуг) собственного производства и затрат, связанных с выполнением обязательных требований законодательства Российской Федерации и (или) законодательства страны-импортера, являющихся необходимыми для экспорта товаров (работ, услуг) в сумме 240 000,00 рублей в 2014 году, в сумме по 200 000,00 рублей в 2015-2016 годах ежегодно;

2.1.4. (раздел, подраздел 0412, целевая статья 1110004, вид расходов 810), субъектам малого и (или) среднего предпринимательства на возмещение первоначальных взносов (авансовых платежей) при заключении договоров лизинга в сумме 1 200 000,00 рублей в 2014 году, в сумме 1 340 000,00 рублей в 2015-2016 годах ежегодно;

2.1.5 (раздел, подраздел 0412, целевая статья 1110005, вид расходов 810), на возмещение части затрат субъектам малого и (или) среднего предпринимательства и организаций, образующих инфраструктуру поддержки субъектов малого и среднего предпринимательства, связанных с участием в выставочно-ярмарочных мероприятиях, включая расходы по транспортировке экспозиций в сумме по 200 000,00 рублей в 2014-2016 годах ежегодно;

2.1.6. (раздел, подраздел 0412, целевая статья 1110006, вид расходов 810), на возмещение части затрат субъектам малого и (или) среднего предпринимательства и организаций, образующих инфраструктуру поддержки субъектов малого и среднего предпринимательства, по обучению руководителей и специалистов в сумме по 60 000,00 рублей в 2014-2016 годах ежегодно;

2.1.7. (раздел, подраздел 0412, целевая статья 1115064, вид расходов 810), на поддержку малого и среднего предпринимательства, включая крестьянские (фермерские) хозяйства, за счет средств федерального бюджета в сумме 1 300 000 рублей в 2014 году;

2.1.8. (раздел, подраздел 0412, целевая статья 1117607, вид расходов 810), для реализации мероприятий, предусмотренных муниципальными программами развития субъектов малого и среднего предпринимательства в сумме 495 000 рублей в 2014 году.

2.2. В рамках муниципальной программы «Охрана окружающей среды, воспроизводство природных ресурсов на территории ЗАТО Железногорск» на 2014-2016 годы:

2.2.1. Победителям в номинации «Лучший сад» по результатам конкурса (раздел, подраздел 0113, целевая статья 0620001, вид расходов 630) в сумме 500 000,00 рублей в 2014-2016 годах ежегодно.

2.2.2. Победителям в номинации «Лучший гараж» по результатам конкурса (раздел, подраздел 0113, целевая статья 0620002, вид расходов 630) в сумме 500 000,0 рублей в 2014-2016 годах ежегодно.

2.2.3. Победителям в номинации «Лучший двор» по результатам конкурса (раздел, подраздел 0113, целевая статья 0620003, вид расходов 630) в сумме 300 000,00 рублей, (раздел, подраздел 0113, целевая статья 0620003, вид расходов 810) в сумме 200 000,00 рублей в 2014 году, в сумме 500 000,00 рублей 2015-2016 годах ежегодно.

2.3. В рамках муниципальной программы «Развитие транспортной системы, содержание и благоустройство территории ЗАТО Железногорск» (раздел, подраздел 0408, целевая статья 1230001, вид расходов 810) – для заключения договора об организации регулярных пассажирских перевозок автомобильным транспортом по муниципальным маршрутам по результатам открытого конкурса, на территории ЗАТО Железногорск в сумме по 73 856 000,00 рублей в 2014 - 2016 годах ежегодно.

2.4. В рамках муниципальной программы «Реформирование и модернизация жилищно-коммунального хозяйства и повышение энергетической эффективности на территории ЗАТО Железногорск» на 2014-2016 годы (раздел, подраздел 0502, целевая статья 0427578, вид расходов 810) - на реализацию временных мер поддержки населения в целях обеспечения доступности коммунальных услуг (в соответствии с Законом края от 20.12.2012 № 3-959 «О наделении органов местного самоуправления городских округов и муниципальных районов края отдельными полномочиями Красноярского края по реализации временных мер поддержки населения в целях обеспечения доступности коммунальных услуг») в сумме 466 058 700,00 рублей в 2014 году, в сумме 43 018 300,00 рублей в 2015 году.

3. Из бюджета ЗАТО Железногорск в 2014 году и плановом периоде 2015-2016 годов Управлением городского хозяйства Администрации ЗАТО г.Железногорск предоставляются субсидии:

3.1. В рамках муниципальной программы «Реформирование и модернизация жилищно-коммунального хозяйства и повышение энергетической эффективности на территории ЗАТО Железногорск» на 2014-2016 годы:

3.1.1 Специализированным организациям (раздел, подраздел 0502, целевая статья 0420001, вид расходов 810) на компенсацию выпадающих доходов организациям, предоставляющим населению услуги связанные с погребением в сумме по 4 151 700,00 рублей в 2014-2016 годах ежегодно.

3.1.2. МП «ЖКХ» (раздел, подраздел 0502, целевая статья 0420003, вид расходов 810) на возмещение затрат, связанных с применением регулируемых цен на банные услуги, в соответствии с соглашением, заключенным с Управлением городского хозяйства Администрации ЗАТО г.Железногорск в сумме 650 000,00 рублей в 2014-2016 годах ежегодно.

3.1.3. МП «Нега» (раздел, подраздел 0502, целевая статья 0420004, вид расходов 810) на возмещение затрат, связанных с применением регулируемых цен на банные услуги, в соответствии с соглашением, заключенным с Управлением городского хозяйства Администрации ЗАТО г.Железногорск в сумме по 1 517 200,00 рублей в 2014-2016 годах ежегодно.

3.2. В рамках муниципальной программы «Развитие транспортной системы, содержание и благоустройство территории ЗАТО Железногорск» на 2014-2016 годы:

3.2.1. МП «Горэлектросеть» (раздел, подраздел 0503, целевая статья 1240001, вид расходов 810) на содержание сетей уличного освещения в сумме по 28 644 866,00 рублей в 2014 -2016 годах ежегодно.

3.2.2. МП «КБУ», МП «ЖКХ», МП «ГЖКУ» (Раздел, подраздел 0503, целевая статья 1240002, вид расходов 810) на содержание прочих объектов благоустройства в сумме по 13 089 876,00 рублей в 2014 -2016 годах ежегодно.

4. Из местного бюджета в 2014 году и плановом периоде 2015-2016 годов МКУ «Молодежный центр» предоставляются субсидии:

4.1. В рамках муниципальной программы «Молодежь ЗАТО Железногорск в XXI веке» на 2014 - 2015 годы:

4.1.1. Гранты некоммерческим организациям, не являющимся казенными учреждениями, бюджетным и автономным учреждениям, включая учреждения, в отношении которых Администрация ЗАТО г.Железногорск не осуществляет функции и полномочия учредителя, на реализацию социально значимых проектов (раздел, подраздел 0707, целевая статья 1010002, вид расходов 612) в сумме 100 000 рублей, (раздел, подраздел 0707, целевая статья 1010002, вид расходов 622) в сумме 25 000,00 рублей, (раздел, подраздел 0707, целевая статья 1010002, вид расходов 630) в сумме 825 000,00 в 2014 году, (раздел, подраздел 0707, целевая статья 1010002, вид расходов 630) по 500 000,00 рублей в 2015-2016 годах ежегодно.

4.1.2. Гранты физическим лицам в возрасте от 14 до 30 лет на реализацию молодежных социальных проектов на конкурсной основе (раздел, подраздел 0707, целевая статья 1010009, вид расходов 810) в сумме 100 000 рублей в 2014 году, (раздел, подраздел 0707, целевая статья 1017456, вид расходов 810) в сумме 100 000 рублей в 2014 году.

5. Администрация ЗАТО г.Железногорск, Управление городского хозяйства Администрации ЗАТО г.Железногорск, МКУ «Молодежный центр» с лицевого счета получателя бюджетных средств открытого Отделе № 6 Управления Федерального казначейства по Красноярскому краю перечисляют субсидии на расчетные счета предприятий, организаций, учреждений открытые в кредитных организациях в пределах объёмов и на цели, установленные согласно пунктов 2,3,4 настоящего порядка в соответствии с заключенными соглашениями.

В указанных соглашениях предусматриваются: размер, сроки, цели, планируемое выполнение натуральных показателей и условия предоставления субсидий, порядок предоставления отчетности и результатов выполнения натуральных показателей получателями субсидий.

При предоставлении субсидий, указанных в настоящем Порядке, обязательным условием их предоставления, включаемым в договоры (соглашения) о предоставлении субсидий, является согласие их получателей (за исключением государственных (муниципальных) унитарных предприятий, хозяйственных товариществ и обществ с участием публично-правовых образований в их уставных (складочных) капиталах) на осуществление главным распорядителем (распорядителем) бюджетных средств, предоставившим субсидии, и органом муниципального финансового контроля проверок соблюдения получателями субсидий условий, целей и порядка их предоставления.

6. Получатели субсидий от Администрации ЗАТО г.Железногорск, Управления городского хозяйства Администрации ЗАТО г.Железногорск, МКУ «Молодежный центр» обязаны обеспечить возврат неиспользованных субсидий в текущем году на лицевые счета получателей бюджетных средств Администрации ЗАТО г.Железногорск, Управления городского хозяйства Администрации ЗАТО г.Железногорск, МКУ «Молодежный центр», открытые в Управлении Федерального казначейства по Красноярскому краю, в срок до 20 декабря текущего года.

Администрация ЗАТО г.Железногорск, Управление городского хозяйства Администрации ЗАТО г.Железногорск, МКУ «Молодежный центр» обязаны обеспечить возврат неиспользованных субсидий на счет бюджета ЗАТО Железногорск.

7. В случае не использования субсидий в отчетном финансовом году, получатели субсидий от Администрации ЗАТО г.Железногорск, Управления городского хозяйства Администрации ЗАТО г.Железногорск, МКУ «Молодежный центр» обязаны обеспечить возврат до 1 марта текущего года остатков не использованных субсидий в отчетном году на лицевые счета администраторов доходов бюджета ЗАТО Железногорск Администрации ЗАТО г.Железногорск, Управления городского хозяйства Администрации ЗАТО г.Железногорск, МКУ «Молодежный центр», открытые в Управлении Федерального казначейства по Красноярскому краю, в случаях, предусмотренных соглашениями о предоставлении субсидий.

8. В случае нарушения условий, установленных при предоставлении субсидии, получатели субсидий от Администрации ЗАТО г.Железногорск, Управления городского хозяйства Администрации ЗАТО г.Железногорск, МКУ «Молодежный центр» обязаны обеспечить возврат в 10-дневный срок перечисленных сумм субсидий с момента уведомлениях их о необходимости возврата перечисленных сумм субсидий:

- за счет средств бюджета текущего финансового года на лицевые счета получателей бюджетных средств - Администрации ЗАТО г.Железногорск, Управления городского хозяйства Администрации ЗАТО г.Железногорск, МКУ «Молодежный центр», открытые в Управлении Федерального казначейства по Красноярскому краю. Администрация ЗАТО г.Железногорск, Управление городского хозяйства Администрации ЗАТО г.Железногорск, МКУ «Молодежный центр» обязаны обеспечить возврат неиспользованных субсидий на счет бюджета ЗАТО Железногорск.

- за счет средств бюджета предшествующих лет на лицевые счета администраторов доходов бюджета ЗАТО г.Железногорск Администрации ЗАТО г.Железногорск, Управления городского хозяйства Администрации ЗАТО г.Железногорск, МКУ «Молодежный центр», открытые в Управлении Федерального казначейства по Красноярскому краю.

9. Получатели субсидий от Администрации ЗАТО г.Железногорск, Управления городского хозяйства Администрации ЗАТО г.Железногорск, МКУ «Молодежный центр» обязаны эффективно использовать бюджетные средства в соответствии с их целевым назначением и своевременно представлять отчеты и иные сведения об использовании бюджетных средств.

10. Получатели субсидий от Администрации ЗАТО г.Железногорск, Управления городского хозяйства Администрации ЗАТО г.Железногорск, МКУ «Молодежный центр» в лице руководителей несут ответственность за целевое и эффективное использование субсидий предоставленных из бюджета ЗАТО Железногорск в 2014 году и плановом периоде 2015-2016 годов.

11. Главный распорядитель (распорядитель) бюджетных средств, предоставляющий субсидии и орган муниципального финансового контроля осуществляют обязательную проверку соблюдения условий, целей и порядка предоставления субсидий их получателями.

Муниципальное образование «Закрытое административно – территориальное образование Железногорск Красноярского края»
СОВЕТ ДЕПУТАТОВ ЗАТО г.ЖЕЛЕЗНОГОРСК
РЕШЕНИЕ

25 ноября 2014 г. №52-265Р
г.Железногорск

О ВНЕСЕНИИ ИЗМЕНЕНИЙ В РЕШЕНИЕ СОВЕТА ДЕПУТАТОВ ЗАТО Г.ЖЕЛЕЗНОГОРСК ОТ 04.10.2007 № 31-195Р "ОБ УТВЕРЖДЕНИИ ПОЛОЖЕНИЯ О МЕСТНЫХ НАЛОГАХ НА ТЕРРИТОРИИ ЗАТО ЖЕЛЕЗНОГОРСК"

В соответствии с Федеральным законом от 04.10.2014 № 284-ФЗ "О внесении изменений в статьи 12 и 85 части первой и часть вторую Налогового кодекса Российской Федерации и признании утратившим силу Закона Российской Федерации "О налогах на имущество физических лиц", Федеральным законом от 06.10.2003 № 131-ФЗ «Об общих принципах организации местного самоуправления в Российской Федерации», Уставом ЗАТО Железногорск, Совет депутатов

Р Е Ш И Л:

1. Внести в "Положение о местных налогах на территории ЗАТО Железногорск", утвержденное решением Совета депутатов ЗАТО г. Железногорск от 04.10.2007 № 31-195Р "Об утверждении Положения о местных налогах на территории ЗАТО Железногорск" следующие изменения:

1.1. В абзаце первом Положения слова: «Законом РФ от 09.12.1991 № 2003-1 "О налогах на имущество физических лиц"» исключить.

1.2. Подраздел 3.1. раздела III изложить в новой редакции:

«3.1. НАЛОГ НА ИМУЩЕСТВО ФИЗИЧЕСКИХ ЛИЦ

3.1.1. Налог на имущество физических лиц на территории ЗАТО Железногорск устанавливается и вводится в соответствии с Налоговым кодексом РФ и настоящим Положением.

3.1.2. Ставки налога.

3.1.2.1. Ставки налога на строения, помещения и сооружения устанавливаются в зависимости от суммарной инвентаризационной стоимости объектов налогообложения, умноженная на коэффициент - дефлятор (с учетом доли налогоплательщика в праве общей собственности на каждый из таких объектов) в следующих размерах:

Суммарная инвентаризационная стоимость объектов налогообложения, умноженная на коэффициент - дефлятор (с учетом доли налогоплательщика в праве общей собственности на каждый из таких объектов)	Ставка налога, %
До 300 тыс. рублей (включительно)	0,099
Свыше 300 тыс. рублей до 500 тыс. рублей (включительно): - жилой дом; квартира; комната; дача; доля в праве общей собственности на жилой дом, квартиру, комнату, дачу - гараж; иное строение, помещение, сооружение, доля в праве общей собственности на гараж, иное строение, помещение, сооружение	0,11 0,15
Свыше 500 тыс. рублей до 1000 тыс. руб. (включительно): - жилой дом; квартира; комната; дача; доля в праве общей собственности на жилой дом, квартиру, комнату, дачу - гараж; иное строение, помещение, сооружение, доля в праве общей собственности на гараж, иное строение, помещение, сооружение	0,31 0,5
Свыше 1000 тыс. рублей: - жилой дом; квартира; комната; дача; доля в праве общей собственности на жилой дом, квартиру, комнату, дачу - гараж; иное строение, помещение, сооружение, доля в праве общей собственности на гараж, иное строение, помещение, сооружение	0,31 1,0

3.1.3. Льготы по налогу.

3.1.3.1. Помимо льгот, предусмотренных федеральным законодательством, налог на имущество физических лиц не уплачивается:

- несовершеннолетними детьми-сиротами, оставшимися без попечения родителей, находящимися на полном государственном обеспечении, под опекой (попечительством).».

1.3. Подпункт 3 пункта 3.2.2.1 исключить.

1.4. Пункт 3.2.3.3. исключить.

1.5. Подпункт 5 пункта 3.2.4.1изложить в новой редакции: «инвалиды I и II групп инвалидности;».

2. Контроль за исполнением настоящего решения возложить на председателя комиссии по бюджету, финансам и налогам А.И.Коновалова.

3. Настоящее решение вступает в силу с 1 января 2015 года, но не ранее чем по истечении одного месяца со дня его официального опубликования и не ранее 1-го числа очередного налогового периода по соответствующему налогу.

Глава ЗАТО г.Железногорск В.В.МЕДВЕДЕВ

УПРАВЛЕНИЕ ГРАДОСТРОИТЕЛЬСТВА ИНФОРМИРУЕТ НАСЕЛЕНИЕ ГОРОДА О РЕШЕНИИ АРХИТЕКТУРНО-ПЛАНИРОВОЧНОЙ КОМИССИИ АДМИНИСТРАЦИИ ЗАТО ЖЕЛЕЗНОГОРСК ОТ 11.11.2014:

О намерении предоставления земельного участка (земли населенных пунктов) площадью 66 кв.м для размещения стоянки автомобильного транспорта (для индивидуального гаража), по адресу: Красноярский край, ЗАТО Железногорск, г.Железногорск, гаражный кооператив № 128, бокс № 18, гараж № 23.

О намерении предоставления земельного участка (земли населенных пунктов) площадью 33 кв.м для размещения стоянки автомобильного транспорта (для индивидуального гаража), по адресу: Красноярский край, ЗАТО Железногорск, г.Железногорск, гаражный кооператив № 123, бокс № 1, гараж № 5.

О намерении предоставления земельного участка (земли населенных пунктов) площадью 600 кв.м для размещения объекта аварийно-спасательной службы (услуги по сантехнике), по адресу: Красноярский край, ЗАТО Железногорск, г. Железногорск, примерно в 50 м по направлению на северо-запад от нежилого здания по ул. Южная, 38А.

О намерении предоставления земельного участка земли промышленности, энергетики, транспорта, связи, радиовещания, телевидения, информатики, земли для обеспечения космической деятельности, земли обороны, безопасности и земли иного специального назначения) площадью 66 кв.м для размещения объекта речного транспорта (для индивидуального гаража-стоянки для маломерного судна), по адресу: Красноярский край, ЗАТО Железногорск, г. Железногорск, примерно в 100 м по направлению на северо-восток от жилого дома по ул. Луговая, 2Ж в пос. Додоново.

О намерении предоставления земельного участка (земли сельскохозяйственного назначения) площадью 3800 кв.м для размещения объекта хозяйственного назначения (склад для хранения сельскохозяйственной продукции), по адресу: Красноярский край, ЗАТО Железногорск, примерно в 2300 м по направлению на восток от нежилого здания по ул.Белорусская, 1Б в г. Железногорск.

О приеме заявлений по предоставлению земельного участка (земли населенных пунктов) площадью 35000 кв.м размещение мест отдыха общего пользования (временные сооружения - спортивные и развлекательные площадки), по адресу: Красноярский край, ЗАТО Железногорск, пос.Новый Путь, примерно в 110 м по направлению на юго-запад от жилого дома по ул.Майская, 7А.

Заявления принимаются в течение месяца с даты опубликования данной информации в Муниципальном Казенном Учреждении «Управление имуществом, землепользования и землеустройства» (пр-кт Курчатова, 48А, каб.3, т.76-65-03).

О приеме заявлений по предоставлению земельного участка (земли населенных пунктов) площадью 3749 кв.м для размещения нежилого здания производственно-складского назначения, по адресу: Красноярский край, ЗАТО Железногорск, г.Железногорск, ул.Первомайская, 4А.

Заявления принимаются в течение месяца с даты опубликования данной информации в Муниципальном Казенном Учреждении «Управление имуществом, землепользования и землеустройства» (пр-кт Курчатова, 48А, каб.3, т.76-65-03).

Руководитель Управления градостроительства С.Н.ДОБРОЛЮБОВ

УПРАВЛЕНИЕ ГРАДОСТРОИТЕЛЬСТВА ИНФОРМИРУЕТ НАСЕЛЕНИЕ ГОРОДА О РЕШЕНИИ АРХИТЕКТУРНО-ПЛАНИРОВОЧНОЙ КОМИССИИ АДМИНИСТРАЦИИ ЗАТО ЖЕЛЕЗНОГОРСК ОТ 28.10.2014:

О намерении предоставления земельного участка (земли населенных пунктов) площадью 32 кв.м для размещения стоянки автомобильного транспорта (для индивидуального гаража), по адресу: Красноярский край, ЗАТО Железногорск, г.Железногорск, гаражный кооператив № 129, бокс № 1, гараж № 18.

О намерении предоставления земельного участка (земли населенных пунктов) площадью 32 кв.м для размещения стоянки автомобильного транспорта (для индивидуального гаража), по адресу: Красноярский край, ЗАТО Железногорск, г.Железногорск, гаражный кооператив № 129, бокс № 1, гараж № 20.

О намерении предоставления земельного участка (земли населенных пунктов) площадью 30 кв.м для размещения стоянки автомобильного транспорта (для индивидуального гаража), по адресу: Красноярский край, ЗАТО Железногорск, г.Железногорск, гаражный кооператив № 115, бокс № 9, гараж № 1.

О намерении предоставления земельного участка (земли населенных пунктов) площадью 30 кв.м для размещения стоянки автомобильного транспорта (для индивидуального гаража), по адресу: Красноярский край, ЗАТО Железногорск, г.Железногорск, гаражный кооператив № 115, бокс № 9, гараж № 2.

О намерении предоставления земельного участка (земли населенных пунктов) площадью 30 кв.м для размещения стоянки автомобильного транспорта (для индивидуального гаража), по адресу: Красноярский край, ЗАТО Железногорск, г.Железногорск, гаражный кооператив № 115, бокс № 9, гараж № 3.

О намерении предоставления земельного участка (земли населенных пунктов) площадью 30 кв.м для размещения стоянки автомобильного транспорта (для индивидуального гаража), по адресу: Красноярский край, ЗАТО Железногорск, г.Железногорск, гаражный кооператив № 115, бокс № 9, гараж № 4.

О намерении предоставления земельного участка (земли населенных пунктов) площадью 38 кв.м для размещения стоянки автомобильного транспорта (для индивидуального гаража), по адресу: Красноярский край, ЗАТО Железногорск, г.Железногорск, гаражный кооператив № 21, бокс № 6, гараж № 1.

О намерении предоставления земельного участка (земли населенных пунктов) площадью 38 кв.м для размещения стоянки автомобильного транспорта (для индивидуального гаража), по адресу: Красноярский край, ЗАТО Железногорск, г.Железногорск, гаражный кооператив № 21, бокс № 6, гараж № 2.

О намерении предоставления земельного участка (земли населенных пунктов) площадью 38 кв.м для размещения стоянки автомобильного транспорта (для индивидуального гаража), по адресу: Красноярский край, ЗАТО Железногорск, г.Железногорск, гаражный кооператив № 21, бокс № 6, гараж № 3.

О намерении предоставления земельного участка (земли населенных пунктов) площадью 38 кв.м для размещения стоянки автомобильного транспорта (для индивидуального гаража), по адресу: Красноярский край, ЗАТО Железногорск, г.Железногорск, гаражный кооператив № 21, бокс № 6, гараж № 4.

О намерении предоставления земельного участка (земли населенных пунктов) площадью 48 кв.м для размещения стоянки автомобильного транспорта (для индивидуального гаража), по адресу: Красноярский край, ЗАТО Железногорск, г.Железногорск, гаражный кооператив № 21, бокс № 6, гараж № 5.

Руководитель Управления градостроительства С.Н.ДОБРОЛЮБОВ

Муниципальное образование «Закрытое административно – территориальное образование Железногорск Красноярского края»
АДМИНИСТРАЦИЯ ЗАТО г.ЖЕЛЕЗНОГОРСК
ПОСТАНОВЛЕНИЕ
24.11.2014 №2264
г.Железногорск

О ВНЕСЕНИИ ИЗМЕНЕНИЙ В ПОСТАНОВЛЕНИЕ АДМИНИСТРАЦИИ ЗАТО Г. ЖЕЛЕЗНОГОРСК ОТ 07.11.2013 № 1762 «ОБ УТВЕРЖДЕНИИ МУНИЦИПАЛЬНОЙ ПРОГРАММЫ “РАЗВИТИЕ ИНВЕСТИЦИОННОЙ, ИННОВАЦИОННОЙ ДЕЯТЕЛЬНОСТИ, МАЛОГО И СРЕДНЕГО ПРЕДПРИНИМАТЕЛЬСТВА НА ТЕРРИТОРИИ ЗАТО ЖЕЛЕЗНОГОРСК” НА 2014-2016 ГОДЫ»

В соответствии с Федеральным законом от 06.10.2003 № 131-ФЗ «Об общих принципах организации местного самоуправления в Российской Федерации», Федеральным законом от 24.07.2007 № 209-ФЗ «О развитии малого и среднего предпринимательства в Российской Федерации», Уставом ЗАТО Железногорск,

ПОСТАНОВЛЯЮ:

1. Внести в постановление Администрации ЗАТО г. Железногорск от 07.11.2013 № 1762 «Об утверждении муниципальной программы “Развитие инвестиционной, инновационной деятельности, малого и среднего предпринимательства на территории ЗАТО Железногорск” на 2014-2016 годы» следующие изменения:

1.1. В приложении № 1 к постановлению «Муниципальная программа “Развитие инвестиционной, инновационной деятельности, малого и среднего предпринимательства на территории ЗАТО Железногорск” на 2014-2016 годы» (далее – программа):1.1.1. Строку «Перечень целевых показателей и показателей результативности муниципальной программы с расшифровкой плановых значений по годам ее реализации, значения целевых показателей на долгосрочный период (приложение 1, 2 к настоящему паспорту» Паспорта муниципальной программы ЗАТО Железногорск изложить в новой редакции:

Перечень целевых показателей и показателей результативности муниципальной программы с расшифровкой плановых значений по годам ее реализации, значения целевых показателей на долгосрочный период (приложение 1, 2 к настоящему паспорту)	Целевые показатели: 1. Число субъектов малого и среднего предпринимательства в расчете на 10 тыс. человек населения (по годам): 2014 год – 327 единиц; 2015 год – 332 единиц; 2016 год – 337 единиц 2. Доля среднесписочной численности работников (без внешних совместителей) занятых на микро-, малых и средних предприятиях и у индивидуальных предпринимателей в среднесписочной численности работников (без внешних совместителей) всех предприятий и организаций (по годам): 2014 год – 29,7%; 2015 год – 29,9%; 2016 год – 30,20% 3. Количество субъектов малого и среднего предпринимательства, получивших муниципальную поддержку (по годам): 2014 год – 1 010 субъектов; 2015 год – 1 065 субъектов; 2016 год – 1 085 субъектов 4. Доля субъектов малого и среднего предпринимательства, получивших муниципальную поддержку, к общему числу субъектов малого и среднего предпринимательства (по годам): 2014 год – 34,5%; 2015 год – 34,1%; 2016 год – 34,1% 5. Объем привлеченных внебюджетных инвестиций в секторе малого и среднего предпринимательства, при реализации подпрограммы (по годам): 2014 год – 18 000 000,00 рублей; 2015 год – 37 000 000,00 рублей; 2016 год – 40 000 000,00 рублей. Показатели результативности: 1. Количество субъектов малого и среднего предпринимательства, получивших финансовую поддержку (нарастающим итогом) – 54 субъекта; 2. Количество созданных рабочих мест (включая вновь зарегистрированных индивидуальных предпринимателей) в секторе малого и среднего предпринимательства при реализации подпрограммы (нарастающим итогом) – 200 единиц; 3. Количество сохраненных рабочих мест в секторе малого и среднего предпринимательства при реализации подпрограммы (нарастающим итогом) – 460 единиц; 4. Объем привлеченных внебюджетных инвестиций в секторе малого и среднего предпринимательства при реализации подпрограммы (нарастающим итогом) – 95 000 000,00 рублей; 5. Количество субъектов малого и среднего предпринимательства, прошедших обучение за период реализации программы (нарастающим итогом) – 100 субъектов; 6. Объем льгот по аренде муниципальной собственности, предоставленных субъектам малого и среднего предпринимательства (разница между рыночной и льготной арендной платой) за период реализации программы (нарастающим итогом) – 21 000 000,00 рублей; 7. Количество субъектов малого и среднего предпринимательства, пользующихся льготной арендой муниципальной собственности (ежегодно) - 295 субъектов; 8. Количество субъектов малого и среднего предпринимательства, получивших информационную поддержку (нарастающим итогом) – 2 120 субъектов; 9. Доля субъектов малого и среднего предпринимательства, обратившихся за поддержкой в результате полученных сведений из СМИ, в общем объеме обратившихся – 50%

1.1.2. Строку «Информация по ресурсному обеспечению муниципальной программы, в том числе в разбивке по источникам финансирования по годам реализации программы» Паспорта муниципальной программы ЗАТО Железногорск изложить в новой редакции:

Информация по ресурсному обеспечению муниципальной программы, в том числе в разбивке по источникам финансирования по годам реализации программы	Всего на реализацию программы: 9 918 500,00 рублей, в том числе: средства местного бюджета в размере 8 123 500,00 рублей в т.ч.: 2014 год – 2 123 500,00 рублей; 2015 год – 3 000 000,00 рублей; 2016 год – 3 000 000,00 рублей средства краевого бюджета (в рамках государственной программы Красноярского края «Развитие инвестиционной, инновационной деятельности, малого и среднего предпринимательства на территории края» на 2014-2016 годы) в размере 495 000,00 рублей в т.ч.: 2014 год – 495 000,00 рублей; 2015 год – 0,00 рублей; 2016 год – 0,00 рублей средства федерального бюджета в размере 1 300 000,00 рублей в т.ч.: 2014 год – 1 300 000,00 рублей; 2015 год – 0,00 рублей; 2016 год – 0,00 рублей внебюджетные источники (собственные средства субъектов малого предпринимательства, средства инвесторов, привлекаемые кредиты) в размере 0,00 рублей в т.ч.: 2014 год – 0,00 рублей; 2015 год – 0,00 рублей; 2016 год – 0,00 рублей

1.1.3. В абзаце четвертом раздела 6 «Перечень подпрограмм и отдельных мероприятий муниципальной программы с указанием сроков их реализации и ожидаемых результатов» программы слова “61 субъект” заменить словами “54 субъекта”.

1.1.4. В абзаце пятом раздела 6 «Перечень подпрограмм и отдельных мероприятий муниципальной программы с указанием сроков их реализации и ожидаемых результатов» программы цифры “238” заменить цифрами “200”.

1.1.5. В абзаце шестом раздела 6 «Перечень подпрограмм и отдельных мероприятий муниципальной программы с указанием сроков их реализации и ожидаемых результатов» программы цифры “329” заменить цифрами “460”.

1.1.6. В абзаце седьмом раздела 6 «Перечень подпрограмм и отдельных мероприятий муниципальной программы с указанием сроков их реализации и ожидаемых результатов» программы цифры “112 000 000,00” заменить цифрами “95 000 000,00”.

1.1.7. Раздел 8 программы «Информация о ресурсном обеспечении и прогнозной оценке расходов на реализацию целей муниципальной программы с учетом источников финансирования, в том числе федерального, краевого, местного бюджетов и иных внебюджетных источников, а также перечень реализуемых ими мероприятий, в случае участия в реализации муниципальной программы» изложить в новой редакции:

“8. Информация о ресурсном обеспечении и прогнозной оценке расходов на реализацию целей муниципальной программы с учетом источников финансирования, в том числе федерального, краевого, местного бюджетов и иных внебюджетных источников, а также перечень реализуемых ими мероприятий, в случае участия в реализации муниципальной программы

Объем финансирования программы составляет: 9 918 500,00 рублей, в том числе:

средства местного бюджета в размере 8 123 500,00 рублей в т.ч.:2014 год – 2 123 500,00 рублей;

2015 год – 3 000 000,00 рублей;2016 год – 3 000 000,00 рублей

средства краевого бюджета (в рамках государственной программы Красноярского края «Развитие инвестиционной, инновационной деятельности, малого и среднего предпринимательства на территории края» на 2014-2016 годы) в размере 495 000,00 рублей в т.ч.:2014 год – 495 000,00 рублей;

2015 год – 0,00 рублей;2016 год – 0,00 рублей

средства федерального бюджета в размере 1 300 000,00 рублей в т.ч.:2014 год – 1 300 000,00 рублей;

2015 год – 0,00 рублей;2016 год – 0,00 рублей

внебюджетные источники (собственные средства субъектов малого предпринимательства, средства инвесторов, привлекаемые кредиты) в размере 0,00 рублей в т.ч.:2014 год – 0,00 рублей;

2015 год – 0,00 рублей;2016 год – 0,00 рублей

Информация о ресурсном обеспечении и прогнозной оценке расходов на реализацию целей программы изложена в приложении № 2 к программе.”.

1.2. Приложение 1 к паспорту муниципальной программы «Развитие инвестиционной, инновационной деятельности, малого и среднего предпринимательства на территории ЗАТО Железногорск» на 2014-2016 годы изложить в новой редакции согласно приложению № 1 к настоящему постановлению.

1.3. Приложение 2 к паспорту муниципальной программы «Развитие инвестиционной, инновационной деятельности, малого и среднего предпринимательства на территории ЗАТО Железногорск» на 2014-2016 годы изложить в новой редакции согласно приложению № 2 к настоящему постановлению.

1.4. Приложение № 1 к муниципальной программе «Развитие инвестиционной, инновационной деятельности, малого и среднего предпринимательства на территории ЗАТО Железногорск» на 2014-2016 годы изложить в новой редакции согласно приложению № 3 к настоящему постановлению.

1.5. Приложение № 2 к муниципальной программе «Развитие инвестиционной, инновационной деятельности, малого и среднего предпринимательства на территории ЗАТО Железногорск» на 2014-2016 годы изложить в новой редакции согласно приложению № 4 к настоящему постановлению.1.6. В приложении № 3 к муниципальной программе «Развитие инвестиционной, инновационной деятельности, малого и среднего предпринимательства на территории ЗАТО Железногорск» на 2014-2016 годы:

1.6.1. Строку «Целевые индикаторы» паспорта подпрограммы изложить в новой редакции:

Целевые индикаторы	1. Количество субъектов малого и среднего предпринимательства, получивших финансовую поддержку (нарастающим итогом) – 54 субъекта; 2. Количество созданных рабочих мест (включая вновь зарегистрированных индивидуальных предпринимателей) в секторе малого и среднего предпринимательства при реализации подпрограммы (нарастающим итогом) – 200 единиц; 3. Количество сохраненных рабочих мест в секторе малого и среднего предпринимательства при реализации подпрограммы (нарастающим итогом) – 460 единиц; 4. Объем привлеченных внебюджетных инвестиций в секторе малого и среднего предпринимательства при реализации подпрограммы (нарастающим итогом) – 95 000 000,00 рублей

1.6.2. Строку «Объемы и источники финансирования подпрограммы на период действия подпрограммы с указанием на источники финансирования по годам реализации подпрограммы» паспорта подпрограммы изложить в новой редакции:

Объемы и источники финансирования подпрограммы на период действия подпрограммы с указанием на источники финансирования по годам реализации подпрограммы	Всего на реализацию подпрограммы: 9 718 500,00 рублей, в том числе: средства местного бюджета в размере 7 923 500,00 рублей в т.ч.: 2014 год – 2 123 500,00 рублей; 2015 год – 2 900 000,00 рублей; 2016 год – 2 900 000,00 рублей средства краевого бюджета в размере 495 000,00 рублей в т.ч.: 2014 год – 495 000,00 рублей; 2015 год – 0,00 рублей; 2016 год – 0,00 рублей средства федерального бюджета в размере 1 300 000,00 рублей в т.ч.: 2014 год – 1 300 000,00 рублей; 2015 год – 0,00 рублей; 2016 год – 0,00 рублей внебюджетные источники (собственные средства субъектов малого предпринимательства, средства инвесторов, привлекаемые кредиты) в размере 0,00 рублей в т.ч.: 2014 год – 0,00 рублей; 2015 год – 0,00 рублей; 2016 год – 0,00 рублей

1.6.3. Раздел 2.7 подпрограммы «Обоснование финансовых, материальных и трудовых затрат (ресурсное обеспечение подпрограммы) с указанием источников финансирования» изложить в новой редакции:

“2.7. Обоснование финансовых, материальных и трудовых затрат

(ресурсное обеспечение подпрограммы) с указанием источников финансирования

Общий объем финансирования подпрограммы на 2014-2016 годы составит 9 718 500,00 рублей, в том числе:

средства местного бюджета в размере 7 923 500,00 рублей в т.ч.:

2014 год – 2 123 500,00 рублей;

2015 год – 2 900 000,00 рублей;

2016 год – 2 900 000,00 рублей

средства краевого бюджета в размере 495 000,00 рублей в т.ч.:

2014 год – 495 000,00 рублей;

2015 год – 0,00 рублей;

2016 год – 0,00 рублей

средства федерального бюджета в размере 1 300 000,00 рублей в т.ч.:

2014 год – 1 300 000,00 рублей;

2015 год – 0,00 рублей;

2016 год – 0,00 рублей

внебюджетные источники (собственные средства субъектов малого предпринимательства, средства инвесторов, привлекаемые кредиты) в размере 0,00 рублей в т.ч.:

2014 год – 0,00 рублей;

2015 год – 0,00 рублей;

2016 год – 0,00 рублей”.

1.7. Приложение № 1 к подпрограмме «Оказание финансовой поддержки субъектам малого и (или) среднего предпринимательства, осуществляющим приоритетные виды деятельности, и организациям, образующим инфраструктуру поддержки субъектов малого и среднего предпринимательства» изложить в новой редакции согласно приложению № 5 к настоящему постановлению.

1.8. Приложение № 2 к подпрограмме «Оказание финансовой поддержки субъектам малого и (или) среднего предпринимательства, осуществляющим приоритетные виды деятельности, и организациям, образующим инфраструктуру поддержки субъектов малого и среднего предпринимательства» изложить в новой редакции согласно приложению № 6 к настоящему постановлению.

2. Управлению делами Администрации ЗАТО г. Железногорск (Л.В. Машенцева) довести настоящее постановление до сведения населения через газету «Город и горожане».

3. Отделу общественных связей Администрации ЗАТО г. Железногорск (И.С. Пикалова) разместить настоящее постановление на официальном сайте муниципального образования «Закрытое административно-территориальное образование Железногорск Красноярского края» в информационно-телекоммуникационной сети Интернет.

4. Контроль над исполнением настоящего постановления возложить на первого заместителя Главы администрации ЗАТО г. Железногорск С.Д. Проскурнина.

5. Настоящее постановление вступает в силу после его официального опубликования.

Глава администрации С.Е.ПЕШКОВ

Приложение № 1 к постановлению Администрации ЗАТО г.Железногорск от 24.11.2014 № 2264
Приложение 1 к паспорту муниципальной программы «Развитие инвестиционной, инновационной деятельности, малого и среднего предпринимательства на территории ЗАТО Железногорск» на 2014-2016 годы

ПЕРЕЧЕНЬ ЦЕЛЕВЫХ ПОКАЗАТЕЛЕЙ И ПОКАЗАТЕЛЕЙ РЕЗУЛЬТАТИВНОСТИ ПРОГРАММЫ С РАСШИФРОВКОЙ ПЛАНОВЫХ ЗНАЧЕНИЙ ПО ГОДАМ ЕЕ РЕАЛИЗАЦИИ

№ п/п	Цели, задачи, показатели	Единица измерения	Вес показателя	Источник информации	2012 год	2013 год	2014 год	2015 год	2016 год
1.	Цель: формирование условий для устойчивого функционирования и развития малого и среднего предпринимательства на территории ЗАТО Железногорск, повышение его роли в решении социальных и экономических задач ЗАТО Железногорск, роста инновационного потенциала и улучшения инвестиционного климата в ЗАТО Железногорск								
	Целевой показатель 1 Число субъектов малого и среднего предпринимательства в расчете на 10 тыс. человек населения (по годам)	единиц	х	Территориальный орган федеральной службы государственной статистики по Красноярскому краю	356	312	327	332	337
	Целевой показатель 2 Доля среднесписочной численности работников (без внешних совместителей) занятых на микро-, малых и средних предприятиях и у индивидуальных предпринимателей в среднесписочной численности работников (без внешних совместителей) всех предприятий и организаций (по годам)	%	х	Территориальный орган федеральной службы государственной статистики по Красноярскому краю	31,7	28,4	29,7	29,9	30,2
	Целевой показатель 3 Количество субъектов малого и среднего предпринимательства, получивших муниципальную поддержку (по годам)	субъектов	х	Отчетные данные	1010	1016	1010	1065	1085
	Целевой показатель 4 Доля субъектов малого и среднего предпринимательства, получивших муниципальную поддержку, к общему числу субъектов малого и среднего предпринимательства (по годам)	%	х	Отчетные данные	30,2	34,6	34,5	34,1	34,1
	Целевой показатель 5 Объем привлеченных внебюджетных инвестиций в секторе малого и среднего предпринимательства при реализации подпрограммы (по годам)	рублей	х	Отчетные данные	56 000 000,00	64 000 000,00	18 000 000,00	37 000 000,00	40 000 000,00
1.1.	Задача 1: Создание условий для развития субъектов малого и среднего предпринимательства путем оказания финансовой поддержки субъектам малого и среднего предпринимательства								
	Подпрограмма: Оказание финансовой поддержки субъектам малого и (или) среднего предпринимательства, осуществляющим приоритетные виды деятельности, и организациям, образующим инфраструктуру поддержки субъектов малого и среднего предпринимательства								
1.1.1.	Количество субъектов малого и среднего предпринимательства, получивших финансовую поддержку (по годам)	субъектов	0,10	Отчетные данные	38	31	16	19	19
1.1.2.	Количество созданных рабочих мест (включая вновь зарегистрированных индивидуальных предпринимателей) в секторе малого и среднего предпринимательства при реализации подпрограммы (по годам)	единиц	0,15	Отчетные данные	199	117	50	75	75
1.1.3.	Количество сохраненных рабочих мест в секторе малого и среднего предпринимательства при реализации подпрограммы (по годам)	единиц	0,15	Отчетные данные	132	203	290	85	85
1.1.4.	Объем привлеченных внебюджетных инвестиций в секторе малого и среднего предпринимательства при реализации подпрограммы (по годам)	рублей	0,15	Отчетные данные	56 000 000,00	64 000 000,00	18 000 000,00	37 000 000,00	40 000 000,00
1.2.	Задача 2: Создание условий для поддержки субъектов малого и среднего предпринимательства в области подготовки, переподготовки и повышения квалификации кадров								
	Отдельное мероприятие 1: Оказание поддержки субъектам малого и среднего предпринимательства в области подготовки, переподготовки и повышения квалификации кадров								
1.2.1.	Количество субъектов малого и среднего предпринимательства, прошедших обучение (по годам)	субъектов	0,05	Отчетные данные	55,0	0,0	0,0	50,0	50,0
1.3.	Задача 3: Создание условий для развития субъектов малого и среднего предпринимательства путем оказания имущественной поддержки субъектам малого и среднего предпринимательства								
	Отдельное мероприятие 2: Оказание имущественной поддержки субъектам малого и среднего предпринимательства и организациям, образующим инфраструктуру поддержки субъектов малого и среднего предпринимательства								
1.3.1.	Объем льгот по аренде муниципальной собственности, предоставленных субъектам малого и среднего предпринимательства (разница между рыночной и льготной арендной платой) (по годам)	рублей	0,15	Отчетные данные	6 251 200,00	7 025 000,00	7 000 000,00	7 000 000,00	7 000 000,00
1.3.2.	Количество субъектов малого и среднего предпринимательства, пользующихся льготной арендой муниципальной собственности (ежегодно)	субъектов	0,10	Отчетные данные	317	295	295	295	295
1.4.	Задача 4: Создание условий для развития субъектов малого и среднего предпринимательства путем оказания информационной поддержки субъектам малого и среднего предпринимательства								
	Отдельное мероприятие 3: Оказание информационной поддержки субъектам малого и среднего предпринимательства								
1.4.1.	Количество субъектов малого и среднего предпринимательства, получивших информационную поддержку	субъектов	0,10	Отчетные данные	600	690	700	700	720
1.4.2.	Доля субъектов малого и среднего предпринимательства, обратившихся за поддержкой в результате полученных сведений из СМИ, в общем объеме обратившихся	%	0,05	Отчетные данные	х	х	50,0	50,0	50,0

Руководитель Управления экономики и планирования Администрации ЗАТО г.Железногорск
Н.И. СОЛОВЬЕВА

Приложение № 2 к постановлению Администрации ЗАТО г.Железногорск от 24.11.2014 № 2264
Приложение 2 к паспорту муниципальной программы «Развитие инвестиционной, инновационной деятельности, малого и среднего предпринимательства на территории ЗАТО Железногорск» на 2014-2016 годы

ЗНАЧЕНИЯ ЦЕЛЕВЫХ ПОКАЗАТЕЛЕЙ НА ДОЛГОСРОЧНЫЙ ПЕРИОД

№ п/п	Цели, целевые показатели	Единица измерения	2012	2013	2014	Плановый период		Долгосрочный период по годам							
						2015	2016	2017	2018	2019	2020	2021	2022	2023	2024
1.	Цель: формирование условий для устойчивого функционирования и развития малого и среднего предпринимательства на территории ЗАТО Железногорск, повышение его роли в решении социальных и экономических задач ЗАТО Железногорск, роста инновационного потенциала и улучшения инвестиционного климата в ЗАТО Железногорск														
1.1.	Целевой показатель 1 Число субъектов малого и среднего предпринимательства в расчете на 10 тыс. человек населения (по годам)	единиц	356	312	327	332	337	339	341	344	346	349	353	356	360
1.2.	Целевой показатель 2 Доля среднесписочной численности работников (без внешних совместителей) занятых на микро-, малых и средних предприятиях и у индивидуальных предпринимателей в среднесписочной численности работников (без внешних совместителей) всех предприятий и организаций (по годам)	%	31,7	28,4	29,7	29,9	30,2	30,4	30,7	31,1	31,5	32,0	32,5	33,0	33,6
1.3.	Целевой показатель 3 Количество субъектов малого и среднего предпринимательства, получивших муниципальную поддержку (по годам)	субъектов	1010	1016	1010	1065	1085	1090	1095	1100	1105	1110	1115	1120	1125
1.4.	Целевой показатель 4 Доля субъектов малого и среднего предпринимательства, получивших муниципальную поддержку, к общему числу субъектов малого и среднего предпринимательства (по годам)	%	30,2	34,6	34,5	34,1	34,1	34,1	34,3	34,5	34,5	34,5	35,0	35,0	35,0
1.5.	Целевой показатель 5 Объем привлеченных внебюджетных инвестиций в секторе малого и среднего предпринимательства при реализации подпрограммы (по годам)	рублей	56 000 000,00	64 000 000,00	18 000 000,00	37 000 000,00	40 000 000,00	41 000 000,00	41 500 000,00	42 000 000,00	42 500 000,00	43 000 000,00	43 500 000,00	44 000 000,00	45 000 000,00

Руководитель Управления экономики и планирования Администрации ЗАТО г.Железногорск
Н.И. СОЛОВЬЕВА

Приложение № 3 к постановлению Администрации ЗАТО г.Железногорск от 24.11.2014 № 2264
Приложение №1 к муниципальной программе "Развитие инвестиционной, инновационной деятельности малого и среднего предпринимательства на территории ЗАТО Железногорск" на 2014-2016 годы

ИНФОРМАЦИЯ О РАСПРЕДЕЛЕНИИ ПЛАНИРУЕМЫХ РАСХОДОВ ПО ПОДПРОГРАММАМ И ОТДЕЛЬНЫМ МЕРОПРИЯТИЯМ МУНИЦИПАЛЬНОЙ ПРОГРАММЫ

Наименование	Код бюджетной классификации					Расходы (руб.), годы			
	ГРБС	Рз	Пр	ЦСР	ВР	2014	2015	2016	Итого на период
Муниципальная программа "Развитие инвестиционной, инновационной деятельности, малого и среднего предпринимательства на территории ЗАТО Железногорск" на 2014-2016 годы	X	X	X	1100000	X	3 918 500,00	3 000 000,00	3 000 000,00	9 918 500,00
Оказание поддержки субъектам малого и среднего предпринимательства в области подготовки, переподготовки и повышения квалификации кадров	X	X	X	1100001	X	0,00	100 000,00	100 000,00	200 000,00
Администрация закрытого административно-территориального образования город Железногорск	009	X	X	1100001	X	0,00	100 000,00	100 000,00	200 000,00
Другие вопросы в области национальной экономики	009	04	12	1100001	X	0,00	100 000,00	100 000,00	200 000,00
Прочая закупка товаров, работ и услуг для обеспечения государственных (муниципальных) нужд	009	04	12	1100001	244	0,00	100 000,00	100 000,00	200 000,00
Подпрограмма "Оказание финансовой поддержки субъектам малого и (или) среднего предпринимательства, осуществляющим приоритетные виды деятельности, и организациям, образующим инфраструктуру поддержки субъектов малого и среднего предпринимательства"	X	X	X	1110000	X	3 918 500,00	2 900 000,00	2 900 000,00	9 718 500,00
Субсидии вновь созданным субъектам малого предпринимательства на возмещение части расходов, связанных с приобретением и созданием основных средств и началом коммерческой деятельности	X	X	X	1110001	X	453 235,21	1 000 000,00	1 000 000,00	2 453 235,21
Администрация закрытого административно-территориального образования город Железногорск	009	X	X	1110001	X	453 235,21	1 000 000,00	1 000 000,00	2 453 235,21
Другие вопросы в области национальной экономики	009	04	12	1110001	X	453 235,21	1 000 000,00	1 000 000,00	2 453 235,21
Субсидии юридическим лицам (кроме некоммерческих организаций), индивидуальным предпринимателям, физическим лицам	009	04	12	1110001	810	453 235,21	1 000 000,00	1 000 000,00	2 453 235,21
Субсидии субъектам малого и (или) среднего предпринимательства, осуществляющим инновационную деятельность	X	X	X	1110002	X	0,00	100 000,00	100 000,00	200 000,00
Администрация закрытого административно-территориального образования город Железногорск	009	X	X	1110002	X	0,00	100 000,00	100 000,00	200 000,00
Другие вопросы в области национальной экономики	009	04	12	1110002	X	0,00	100 000,00	100 000,00	200 000,00
Субсидии юридическим лицам (кроме некоммерческих организаций), индивидуальным предпринимателям, физическим лицам	009	04	12	1110002	810	0,00	100 000,00	100 000,00	200 000,00
Субсидии субъектам малого и (или) среднего предпринимательства на возмещение части затрат по оплате работ (услуг), связанных с сертификацией, регистрацией или другими формами подтверждения соответствия товаров (работ, услуг) собственного производства и затрат, связанных с выполнением обязательных требований законодательства Российской Федерации и (или) законодательства страны-импортера, являющихся необходимыми для экспорта товаров (работ, услуг)	X	X	X	1110003	X	60 000,00	200 000,00	200 000,00	460 000,00
Администрация закрытого административно-территориального образования город Железногорск	009	X	X	1110003	X	60 000,00	200 000,00	200 000,00	460 000,00
Другие вопросы в области национальной экономики	009	04	12	1110003	X	60 000,00	200 000,00	200 000,00	460 000,00
Субсидии юридическим лицам (кроме некоммерческих организаций), индивидуальным предпринимателям, физическим лицам	009	04	12	1110003	810	60 000,00	200 000,00	200 000,00	460 000,00
Субсидии субъектам малого и (или) среднего предпринимательства на возмещение первоначальных взносов (авансовых платежей) при заключении договоров лизинга	X	X	X	1110004	X	1 486 764,79	1 340 000,00	1 340 000,00	4 166 764,79
Администрация закрытого административно-территориального образования город Железногорск	009	X	X	1110004	X	1 486 764,79	1 340 000,00	1 340 000,00	4 166 764,79
Другие вопросы в области национальной экономики	009	04	12	1110004	X	1 486 764,79	1 340 000,00	1 340 000,00	4 166 764,79
Субсидии юридическим лицам (кроме некоммерческих организаций), индивидуальным предпринимателям, физическим лицам	009	04	12	1110004	810	1 486 764,79	1 340 000,00	1 340 000,00	4 166 764,79
Субсидии на возмещение части затрат субъектов малого и (или) среднего предпринимательства и организаций, образующих инфраструктуру поддержки субъектов малого и среднего предпринимательства, связанных с участием в выставочно-ярмарочных мероприятиях, включая расходы по транспортировке экспозиций	X	X	X	1110005	X	100 000,00	200 000,00	200 000,00	500 000,00
Администрация закрытого административно-территориального образования город Железногорск	009	X	X	1110005	X	100 000,00	200 000,00	200 000,00	500 000,00
Другие вопросы в области национальной экономики	009	04	12	1110005	X	100 000,00	200 000,00	200 000,00	500 000,00
Субсидии юридическим лицам (кроме некоммерческих организаций), индивидуальным предпринимателям, физическим лицам	009	04	12	1110005	810	100 000,00	200 000,00	200 000,00	500 000,00
Субсидии на возмещение части затрат субъектов малого и (или) среднего предпринимательства и организаций, образующих инфраструктуру поддержки субъектов малого и среднего предпринимательства, по обучению руководителей и специалистов	X	X	X	1110006	X	23 500,00	60 000,00	60 000,00	143 500,00
Администрация закрытого административно-территориального образования город Железногорск	009	X	X	1110006	X	23 500,00	60 000,00	60 000,00	143 500,00
Другие вопросы в области национальной экономики	009	04	12	1110006	X	23 500,00	60 000,00	60 000,00	143 500,00
Субсидии юридическим лицам (кроме некоммерческих организаций), индивидуальным предпринимателям, физическим лицам	009	04	12	1110006	810	23 500,00	60 000,00	60 000,00	143 500,00
Поддержка малого и среднего предпринимательства, включая крестьянские (фермерские) хозяйства, за счет средств федерального бюджета	X	X	X	1115064	X	1 300 000,00	0,00	0,00	1 300 000,00
Администрация закрытого административно-территориального образования город Железногорск	009	X	X	1115064	X	1 300 000,00	0,00	0,00	1 300 000,00
Другие вопросы в области национальной экономики	009	04	12	1115064	X	1 300 000,00	0,00	0,00	1 300 000,00
Субсидии юридическим лицам (кроме некоммерческих организаций), индивидуальным предпринимателям, физическим лицам	009	04	12	1115064	810	1 300 000,00	0,00	0,00	1 300 000,00
Субсидии для реализации мероприятий, предусмотренных муниципальными программами развития субъектов малого и среднего предпринимательства	X	X	X	1117607	X	495 000,00	0,00	0,00	495 000,00
Администрация закрытого административно-территориального образования город Железногорск	009	X	X	1117607	X	495 000,00	0,00	0,00	495 000,00
Другие вопросы в области национальной экономики	009	04	12	1117607	X	495 000,00	0,00	0,00	495 000,00
Субсидии юридическим лицам (кроме некоммерческих организаций), индивидуальным предпринимателям, физическим лицам	009	04	12	1117607	810	495 000,00	0,00	0,00	495 000,00

Руководитель Управления экономики и планирования Администрации ЗАТО г.Железногорск Н.И.СОЛОВЬЕВа

Приложение № 4 к постановлению Администрации ЗАТО г.Железногорск от 24.11.2014 № 2264
Приложение № 2 к муниципальной программе «Развитие инвестиционной, инновационной деятельности, малого и среднего предпринимательства на территории ЗАТО Железногорск» на 2014-2016 годы

ИНФОРМАЦИЯ О РЕСУРСНОМ ОБЕСПЕЧЕНИИ И ПРОГНОЗНОЙ ОЦЕНКЕ РАСХОДОВ НА РЕАЛИЗАЦИЮ ЦЕЛЕЙ МУНИЦИПАЛЬНОЙ ПРОГРАММЫ ЗАТО ЖЕЛЕЗНОГОРСК С УЧЕТОМ ИСТОЧНИКОВ ФИНАНСИРОВАНИЯ, В ТОМ ЧИСЛЕ ПО УРОВНЯМ БЮДЖЕТНОЙ СИСТЕМЫ

Статус	Наименование муниципальной программы, подпрограммы муниципальной программы	Исполнители	Оценка расходов (руб.), годы			
			2014 год	2015 год	2016 год	Итого на период
Муниципальная программа	«Развитие инвестиционной, инновационной деятельности, малого и среднего предпринимательства на территории ЗАТО Железногорск» на 2014-2016 годы	Всего	3 918 500,00	3 000 000,00	3 000 000,00	9 918 500,00
		в том числе:				
		федеральный бюджет	1 300 000,00	0,00	0,00	1 300 000,00
		краевой бюджет	495 000,00	0,00	0,00	495 000,00
		внебюджетные источники	0,00	0,00	0,00	0,00
		местный бюджет	2 123 500,00	3 000 000,00	3 000 000,00	8 123 500,00
		юридические лица	0,00	0,00	0,00	0,00
Подпрограмма	Оказание финансовой поддержки субъектам малого и (или) среднего предпринимательства, осуществляющим приоритетные виды деятельности, и организациям, образующим инфраструктуру поддержки субъектов малого и среднего предпринимательства	Всего	3 918 500,00	2 900 000,00	2 900 000,00	9 718 500,00
		в том числе:				
		федеральный бюджет	1 300 000,00	0,00	0,00	1 300 000,00
		краевой бюджет	495 000,00	0,00	0,00	495 000,00
		внебюджетные источники	0,00	0,00	0,00	0,00
		местный бюджет	2 123 500,00	2 900 000,00	2 900 000,00	7 923 500,00
		юридические лица	0,00	0,00	0,00	0,00
Отдельное мероприятие 1 программы	Оказание поддержки субъектам малого и среднего предпринимательства в области подготовки, переподготовки и повышения квалификации кадров	Всего	0,00	100 000,00	100 000,00	200 000,00
		в том числе:				
		федеральный бюджет	0,00	0,00	0,00	0,00
		краевой бюджет	0,00	0,00	0,00	0,00
		внебюджетные источники	0,00	0,00	0,00	0,00
		местный бюджет	0,00	100 000,00	100 000,00	200 000,00
		юридические лица	0,00	0,00	0,00	0,00

Руководитель Управления экономики и планирования Администрации ЗАТО г.Железногорск Н.И. СОЛОВЬЕВА

Приложение № 5 к постановлению Администрации ЗАТО г.Железногорск от 24.11.2014 № 2264
Приложение № 1 к подпрограмме "Оказание финансовой поддержки субъектам малого и (или) среднего предпринимательства, осуществляющим приоритетные виды деятельности, и организациям, образующим инфраструктуру поддержки субъектов малого и среднего предпринимательства"

ПЕРЕЧЕНЬ ЦЕЛЕВЫХ ИНДИКАТОРОВ ПОДПРОГРАММЫ

№ п/п	Цель, целевые индикаторы	Единица измерения	Источник информации	2012 год	2013 год	2014 год	2015 год	2016 год
Цель подпрограммы: создание условий для развития субъектов малого и среднего предпринимательства путем оказания финансовой поддержки субъектам малого и среднего предпринимательства								
1	Количество субъектов малого и среднего предпринимательства, получивших финансовую поддержку (по годам)	субъектов	Отчетные данные	38	31	16	19	19
2	Количество созданных рабочих мест (включая вновь зарегистрированных индивидуальных предпринимателей) в секторе малого и среднего предпринимательства при реализации подпрограммы (по годам)	единиц	Отчетные данные	199	117	50	75	75
3	Количество сохраненных рабочих мест в секторе малого и среднего предпринимательства при реализации подпрограммы (по годам)	единиц	Отчетные данные	132	203	290	85	85
4	Объем привлеченных внебюджетных инвестиций в секторе малого и среднего предпринимательства при реализации подпрограммы (по годам)	рублей	Отчетные данные	56 000 000,00	64 000 000,00	18 000 000,00	37 000 000,00	40 000 000,00

Руководитель Управления экономики и планирования Администрации ЗАТО г.Железногорск Н.И. СОЛОВЬЕВА

Приложение № 6 к постановлению Администрации ЗАТО г.Железногорск от 24.11.2014 № 2264
Приложение № 2 к подпрограмме "Оказание финансовой поддержки субъектам малого и (или) среднего предпринимательства, осуществляющим приоритетные виды деятельности, и организациям, образующим инфраструктуру поддержки субъектов малого и среднего предпринимательства"

ПЕРЕЧЕНЬ МЕРОПРИЯТИЙ ПОДПРОГРАММЫ

Цели, задачи, мероприятия подпрограммы	ГРБС	Код бюджетной классификации				Расходы, (руб.), годы				Ожидаемый результат от реализации подпрограммного мероприятия (в натуральном выражении)
		ГРБС	РзПр	ЦСР	ВР	2014 год	2015 год	2016 год	Итого на период	
Цель подпрограммы: создание условий для развития субъектов малого и среднего предпринимательства путем оказания финансовой поддержки субъектам малого и среднего предпринимательства										
Задача 1. Поддержка создаваемых субъектов малого предпринимательства										
1. Субсидии вновь созданным субъектам малого предпринимательства на возмещение части расходов, связанных с приобретением и созданием основных средств и началом коммерческой деятельности	Администрация ЗАТО г. Железногорск	009	0412	1110001	810	453 235,21	1 000 000,00	1 000 000,00	2 453 235,21	Предоставление финансовой поддержки 20 субъектам малого предпринимательства: 2014г. - 6 субъектов 2015г. - 7 субъектов 2016г. - 7 субъектов
		009	0412	1117607	810	495 000,00	0,00	0,00	495 000,00	
Задача 2. Поддержка инвестиционной и инновационной деятельности, модернизация промышленного производства и развитие перерабатывающих отраслей										
2.1. Субсидии субъектам малого и (или) среднего предпринимательства, осуществляющим инновационную деятельность	Администрация ЗАТО г. Железногорск	009	0412	1110002	810	0,00	100 000,00	100 000,00	200 000,00	Предоставление финансовой поддержки 2 субъектам малого и (или) среднего предпринимательства: 2015г. - 1 субъект 2016г. - 1 субъект
2.2. Субсидии субъектам малого и (или) среднего предпринимательства на возмещение части затрат по оплате работ (услуг), связанных с сертификацией, регистрацией или другими формами подтверждения соответствия товаров (работ, услуг) собственного производства и затрат, связанных с выполнением обязательных требований законодательства Российской Федерации и (или) законодательства страны-импортера, являющихся необходимыми для экспорта товаров (работ, услуг)	Администрация ЗАТО г. Железногорск	009	0412	1110003	810	60 000,00	200 000,00	200 000,00	460 000,00	Предоставление финансовой поддержки 5 субъектам малого и (или) среднего предпринимательства: 2014г. - 1 субъект 2015г. - 2 субъекта 2016г. - 2 субъекта
Задача 3. Содействие развитию лизинга оборудования, устройств, механизмов, приборов, аппаратов, агрегатов, установок, машин, средств и технологий										
3. Субсидии субъектам малого и (или) среднего предпринимательства на возмещение первоначальных взносов (авансовых платежей) при заключении договоров лизинга	Администрация ЗАТО г. Железногорск	009	0412	1110004	810	1 486 764,79	1 340 000,00	1 340 000,00	4 166 764,79	Предоставление финансовой поддержки 16 субъектам малого и (или) среднего предпринимательства: 2014г. - 6 субъектов 2015г. - 5 субъектов 2016г. - 5 субъектов
		009	0412	1115064	810	1 300 000,00	0,00	0,00	1 300 000,00	
Задача 4. Поддержка, направленная на продвижение продукции собственного производства на внутренние и внешние рынки										
4. Субсидии на возмещение части затрат субъектов малого и (или) среднего предпринимательства и организаций, образующих инфраструктуру поддержки субъектов малого и среднего предпринимательства, связанных с участием в выставочно-ярмарочных мероприятиях, включая расходы по транспортировке экспозиций	Администрация ЗАТО г. Железногорск	009	0412	1110005	810	100 000,00	200 000,00	200 000,00	500 000,00	Предоставление финансовой поддержки не менее 5 субъектам малого и (или) среднего предпринимательства и организациям, образующим инфраструктуру поддержки субъектов малого и среднего предпринимательства: 2014г. - 1 субъект 2015г. - 2 субъекта 2016г. - 2 субъекта
Задача 5. Поддержка, направленная на квалификационную подготовку и обучение руководителей и специалистов										
5. Субсидии на возмещение части затрат субъектов малого и (или) среднего предпринимательства и организаций, образующих инфраструктуру поддержки субъектов малого и среднего предпринимательства, по обучению руководителей и специалистов	Администрация ЗАТО г. Железногорск	009	0412	1110006	810	23 500,00	60 000,00	60 000,00	143 500,00	Предоставление финансовой поддержки 6 субъектам малого и (или) среднего предпринимательства и организациям, образующим инфраструктуру поддержки субъектов малого и среднего предпринимательства: 2014г. - 2 субъекта 2015г. - 2 субъекта 2016г. - 2 субъекта
Итого по подпрограмме		X	X	1110000	X	3 918 500,00	2 900 000,00	2 900 000,00	9 718 500,00	
В том числе:										
ГРБС 1	Администрация ЗАТО г. Железногорск	009	X	X	X	3 918 500,00	2 900 000,00	2 900 000,00	9 718 500,00	Предоставление финансовой поддержки 54 субъектам малого и (или) среднего предпринимательства и организациям, образующим инфраструктуру поддержки субъектов малого и среднего предпринимательства: 2014г. - 16 субъектов 2015г. - 19 субъектов 2016г. - 19 субъектов

Руководитель Управления экономики и планирования Администрации ЗАТО г.Железногорск Н.И.СОЛОВЬЕВА

Муниципальное образование «Закрытое административно – территориальное образование Железногорск Красноярского края»
АДМИНИСТРАЦИЯ ЗАТО г.ЖЕЛЕЗНОГОРСК
ПОСТАНОВЛЕНИЕ
25.11.2014 №2268
г.Железногорск

О ВНЕСЕНИИ ИЗМЕНЕНИЙ В ПОСТАНОВЛЕНИЕ АДМИНИСТРАЦИИ ЗАТО Г. ЖЕЛЕЗНОГОРСК ОТ 06.11.2013 № 1754 «ОБ УТВЕРЖДЕНИИ МУНИЦИПАЛЬНОЙ ПРОГРАММЫ “ГРАЖДАНСКОЕ ОБЩЕСТВО – ЗАТО ЖЕЛЕЗНОГОРСК” НА 2014-2016 ГОДЫ»

В соответствии со ст.179 Бюджетного кодекса Российской Федерации, с Федеральным законом от 06.10.2003 № 131-ФЗ «Об общих принципах организации местного самоуправления в Российской Федерации», Уставом ЗАТО Железногорск, постановлением Администрации ЗАТО г. Железногорск от 21.08.2013 № 1301 «Об утверждении Порядка принятия решений о разработке, формировании и реализации муниципальных программ ЗАТО Железногорск»

ПОСТАНОВЛЯЮ:

1. Внести в Приложение № 1 к постановлению Администрации ЗАТО г. Железногорск от 06.11.2013 №1754 «Об утверждении муниципальной программы ЗАТО Железногорск «Гражданское общество – ЗАТО Железногорск» на 2014-2016 годы» следующие изменения:

1.1. Строку «Перечень целевых показателей и показателей результативности муниципальной программы с расшифровкой плановых значений по годам ее реализации, значения целевых показателей на долгосрочный период (приложение 1, 2 к настоящему паспорту)» раздела «Паспорт муниципальной программы ЗАТО Железногорск» изложить в новой редакции:

Перечень целевых показателей и показателей результативности муниципальной программы с расшифровкой плановых значений по годам ее реализации, значения целевых показателей на долгосрочный период (приложение 1, 2 к настоящему паспорту)	Количество официальной информации, опубликованной в газете (3350 материалов за 2014-2016 годы) Количество выпусков газеты при объеме не менее 140 тысяч полос за выпуск (156 выпусков за 2014-2016 годы)

1.2. Строку «Информация по ресурсному обеспечению муниципальной программы, в том числе в разбивке по источникам финансирования по годам реализации программы» раздела «Паспорт муниципальной программы ЗАТО Железногорск» изложить в новой редакции:

Информация по ресурсному обеспечению муниципальной программы, в том числе в разбивке по источникам финансирования по годам реализации программы	Общий объем финансирования программы с 2014 по 2016 год составляет - 57 776 987,53 рублей, в том числе за счет средств местного бюджета – 57 776 987,53 рублей. Финансирование программы по годам: в 2014 году общий объем финансирования программы – 18 191 685,53 рублей, в 2015 году общий объем финансирования программы – 19 792 651,00 рублей, в 2016 году общий объем финансирования программы – 19 792 651,00 рублей

1.3. Раздел 2 «Характеристика текущего состояния информационного пространства ЗАТО Железногорск, основные показатели и анализ социальных, финансово-экономических и прочих рисков реализации муниципальной программы» изложить в новой редакции:

«2. Характеристика текущего состояния информационного пространства ЗАТО Железногорск, основные показатели и анализ социальных, финансово-экономических и прочих рисков реализации муниципальной программы

Информационное пространство ЗАТО Железногорск представлено следующими средствами массовой информации (далее СМИ):

- газета «Город и горожане» (МКУ «ЦОС»);
- официальный сайт газеты «Город и горожане» (МКУ «ЦОС»);
- программа «Новости. Время местное» редакции «Контел» (МП «Инфоцентр»);
- редакция Городского радио «Спектр-26» (МП «ГТС);
- газета «Сегодняшняя газета-26», (издатель ООО «Сегодняшняя Газета – XXI век»);
- программа «Информ-экспресс» (ЗАО «Канал-12»).

Помимо основных СМИ, в информационном пространстве ЗАТО Железногорск представлены корпоративные СМИ, сайты: Администрации ЗАТО г. Железногорск, муниципальных, краевых, федеральных, а также частных предприятий и организаций.

Таким образом, информационное пространство ЗАТО Железногорск – это множество взглядов, мнений и политических позиций, которые формируют общественное мнение населения ЗАТО Железногорск по широкому спектру вопросов.».

1.4. Раздел 4 «Прогноз и описание конечных результатов муниципальной программы, характеризующих целевое состояние (изменение состояния) уровня и качества жизни населения, социальной сферы, экономики, общественной безопасности, степени реализации других общественно значимых интересов и потребностей в сфере информационного пространства ЗАТО Железногорск» изложить в новой редакции:

«4. Прогноз и описание конечных результатов муниципальной программы, характеризующих целевое состояние (изменение состояния) уровня и качества жизни населения, социальной сферы, экономики, общественной безопасности, степени реализации других общественно значимых интересов и потребностей в сфере информационного пространства

ЗАТО Железногорск

Своевременная и в полном объеме реализация программы позволит повысить уровень информированности жителей ЗАТО Железногорск о деятельности органов местного самоуправления, а также будет способствовать привлечению жителей к процессу самоуправления путем вовлечения их в решение социально значимых проблем ЗАТО Железногорск.

Основными ожидаемыми результатами реализации мероприятий программы является повышение гражданской активности, социальной ответственности жителей, возросшее чувство патриотизма к своему муниципальному образованию, краю и стране. Конкретные проявления этих результатов должны найти свое отражение в повышении уровня доверия к органам местного самоуправления.

В результате реализации программы за 2014-2016 годы планируется выпустить газету в количестве 156 выпусков при объеме не менее 140 тысяч полос за выпуск и опубликовать в газете «Город и горожане» официальную информацию в объеме 3350 материалов.».

1.5. Раздел 8 «Информация о ресурсном обеспечении и прогнозной оценке расходов на реализацию целей муниципальной программы с учетом источников финансирования, в том числе федерального, краевого, местного бюджетов и иных внебюджетных источников, а также перечень реализуемых ими мероприятий, в случае участия в реализации муниципальной программы» изложить в новой редакции:

«8. Информация о ресурсном обеспечении и прогнозной оценке расходов на реализацию целей муниципальной программы с учетом источников финансирования, в том числе федерального, краевого, местного бюджетов и иных внебюджетных источников, а так же перечень реализуемых ими мероприятий, в случае участия в реализации муниципальной программы

Финансовое обеспечение программы осуществляется за счет средств местного бюджета.

Общий объем финансирования программы с 2014 по 2016 год составляет – 57 776 987,53 рублей, в том числе за счет средств местного бюджета – 57 776 987,53 рублей.

Финансирование программы по годам:

в 2014 году общий объем финансирования программы – 18 191 685,53 рублей;

в 2015 году общий объем финансирования программы – 19 792 651,00 рублей;

в 2016 году общий объем финансирования программы – 19 792 651,00 рублей.

Информация о ресурсном обеспечении и прогнозной оценке расходов на реализацию целей муниципальной программы ЗАТО Железногорск с учетом источников финансирования, в том числе по уровням бюджетной системы представлена в приложении № 2 к программе».

1.6. Приложение № 1 к паспорту муниципальной программы изложить в новой редакции согласно приложению № 1 к настоящему постановлению.

1.7. Приложение № 2 к паспорту муниципальной программы изложить в новой редакции согласно приложению № 2 к настоящему постановлению.

1.8. Приложение № 1 к муниципальной программе изложить в новой редакции согласно приложению № 3 к настоящему постановлению.

1.9. Приложение № 2 к муниципальной программе изложить в новой редакции согласно приложению № 4 к настоящему постановлению.

2. Управлению делами Администрации ЗАТО г. Железногорск (Л.В. Машенцева) довести настоящее постановление до сведения населения через газету «Город и горожане».

3. Отделу общественных связей Администрации ЗАТО г. Железногорск (И.С. Пикалова) разместить настоящее постановление на официальном сайте муниципального образования «Закрытое административно-территориальное образование Железногорск» в информационно-телекоммуникационной сети «Интернет».

4. Контроль за исполнением настоящего постановления возложить на заместителя Главы администрации ЗАТО г. Железногорск по общим вопросам А.В. Шевченко.

5. Настоящее постановление вступает в силу после его официального опубликования.

Глава администрации С.Е. ПЕШКОВ

Приложение № 1 к постановлению Администрации ЗАТО г. Железногорск от 25.11.2014 № 2268
Приложение № 1 к паспорту муниципальной программы «Гражданское общество – ЗАТО Железногорск»

ПЕРЕЧЕНЬ ЦЕЛЕВЫХ ПОКАЗАТЕЛЕЙ И ПОКАЗАТЕЛЕЙ РЕЗУЛЬТАТИВНОСТИ ПРОГРАММЫ С РАСШИФРОВКОЙ ПЛАНОВЫХ ЗНАЧЕНИЙ ПО ГОДАМ ЕЕ РЕАЛИЗАЦИИ:

№ п/п	Цели, задачи, показатели	Единица измерения	Вес показателя	Источник информации	2012	2013	2014	2015	2016
1.	Цель: Обеспечение информационной открытости деятельности органов местного самоуправления и повышение степени информированности жителей и организаций, находящихся на территории ЗАТО Железногорск, о деятельности и решениях органов местного самоуправления								
1.1.	Целевой показатель 1: Количество официальной информации, опубликованной в газете	информационные материалы (шт.)	X	Ведомственная отчётность	898	998	1050	1100	1200
1.2.	Целевой показатель 2: Количество выпусков газеты при объеме не менее 140 000 полос за выпуск	1 выпуск	X	Ведомственная отчётность	52	52	52	52	52

Начальник отдела общественных связей Администрации ЗАТО г. Железногорск
И.С. ПИКАЛОВА

Приложение № 2 к постановлению Администрации ЗАТО г. Железногорск от 25.11.2014 № 2268
Приложение № 2 к паспорту муниципальной программы «Гражданское общество – ЗАТО Железногорск» на 2014-2016 годы

ЗНАЧЕНИЯ ЦЕЛЕВЫХ ПОКАЗАТЕЛЕЙ НА ДОЛГОСРОЧНЫЙ ПЕРИОД

№ п/п	Цели, целевые показатели	Единица измерения	2012	2013	2014	Плановый период		Долгосрочный период по годам							
						2015	2016	2017	2018	2019	2020	2021	2022	2023	2024
1. Цель: обеспечение информационной открытости деятельности местных органов власти и повышение степени информированности жителей и организаций, находящихся на территории ЗАТО Железногорск, о деятельности и решениях, органов местной власти															
1.1.	Целевой показатель 1: Количество официальной информации, опубликованной в газете	Информационный материал (шт.)	898	998	1050	1100	1200	1200	1200	1200	1200	1200	1200	1200	1200
1.2.	Целевой показатель 2: Количество выпусков газеты при объеме не менее 140 000 полос за выпуск	1 выпуск	52	52	52	52	52	52	52	52	52	52	52	52	52

Начальник отдела общественных связей Администрации ЗАТО г. Железногорск
И.С. ПИКАЛОВА

Приложение № 3 к постановлению Администрации ЗАТО г.Железногорск от 25.11.2014 № 2268
Приложение №1 к муниципальной программе "Гражданское общество-ЗАТО Железногорск" на 2014-2016 годы

ИНФОРМАЦИЯ О РАСПРЕДЕЛЕНИИ ПЛАНИРУЕМЫХ РАСХОДОВ ПО ПОДПРОГРАММАМ И ОТДЕЛЬНЫМ МЕРОПРИЯТИЯМ МУНИЦИПАЛЬНОЙ ПРОГРАММЫ

Наименование	Код бюджетной классификации					Расходы (руб.), годы			
	ГРБС	Рз	Пр	ЦСР	ВР	2014	2015	2016	Итого на период
Муниципальная программа "Гражданское общество-ЗАТО Железногорск" на 2014-2016 годы	X	X	X	1500000	X	18 191 685,53	19 792 651,00	19 792 651,00	57 776 987,53
Подготовка и публикация официальных материалов в газете	X	X	X	1500001	X	10 458 624,39	11 792 651,00	11 792 651,00	34 043 926,39
Администрация закрытого административно-территориального образования город Железногорск	009	X	X	1500001	X	10 458 624,39	11 792 651,00	11 792 651,00	34 043 926,39
Периодическая печать и издательства	009	12	02	1500001	X	10 458 624,39	11 792 651,00	11 792 651,00	34 043 926,39
Фонд оплаты труда казенных учреждений и взносы по обязательному социальному страхованию	009	12	02	1500001	111	5 057 177,00	5 873 406,00	5 873 406,00	16 803 989,00
Иные выплаты персоналу казенных учреждений, за исключением фонда оплаты труда	009	12	02	1500001	112	1 560,00	1 560,00	1 560,00	4 680,00
Прочая закупка товаров, работ и услуг для обеспечения государственных (муниципальных) нужд	009	12	02	1500001	244	5 389 887,39	5 907 685,00	5 907 685,00	17 205 257,39
Уплата прочих налогов, сборов и иных платежей	009	12	02	1500001	852	10 000,00	10 000,00	10 000,00	30 000,00
Подготовка и выпуск периодического печатного издания	X	X	X	1500002	X	7 733 061,14	8 000 000,00	8 000 000,00	23 733 061,14
Администрация закрытого административно-территориального образования город Железногорск	009	X	X	1500002	X	7 733 061,14	8 000 000,00	8 000 000,00	23 733 061,14
Периодическая печать и издательства	009	12	02	1500002	X	7 733 061,14	8 000 000,00	8 000 000,00	23 733 061,14
Фонд оплаты труда казенных учреждений и взносы по обязательному социальному страхованию	009	12	02	1500002	111	4 509 262,00	4 509 262,00	4 509 262,00	13 527 786,00
Иные выплаты персоналу казенных учреждений, за исключением фонда оплаты труда	009	12	02	1500002	112	2 800,00	0,00	0,00	2 800,00
Прочая закупка товаров, работ и услуг для обеспечения государственных (муниципальных) нужд	009	12	02	1500002	244	3 220 999,14	3 480 738,00	3 480 738,00	10 182 475,14
Уплата прочих налогов, сборов и иных платежей	009	12	02	1500002	852	0,00	10 000,00	10 000,00	20 000,00

Начальник отдела общественных связей
И.С.ПИКАЛОВА

Приложение № 4 к постановлению Администрации ЗАТО г. Железногорск от 25.11.2014 № 2268
Приложение № 2 к муниципальной программе «Гражданское общество – ЗАТО Железногорск» на 2014-2016 годы

ИНФОРМАЦИЯ О РЕСУРСНОМ ОБЕСПЕЧЕНИИ И ПРОГНОЗНОЙ ОЦЕНКЕ РАСХОДОВ НА РЕАЛИЗАЦИЮ ЦЕЛЕЙ МУНИЦИПАЛЬНОЙ ПРОГРАММЫ ЗАТО ЖЕЛЕЗНОГОРСК С УЧЕТОМ ИСТОЧНИКОВ ФИНАНСИРОВАНИЯ, В ТОМ ЧИСЛЕ ПО УРОВНЯМ БЮДЖЕТНОЙ СИСТЕМЫ

Статус	Наименование муниципальной программы, подпрограммы муниципальной программы	Исполнители	Оценка расходов (руб.), годы			
			2014	2015	2016	Итого на период
Муниципальная программа	«Гражданское общество – ЗАТО Железногорск» на 2014-2016 годы	Всего	18 191 685,53	19 792 651,00	19 792 651,00	57 776 987,53
		в том числе:				
		федеральный бюджет	0,00000	0,00000	0,00000	0,00000
		краевой бюджет	0,00000	0,00000	0,00000	0,00000
		внебюджетные источники	0,00000	0,00000	0,00000	0,00000
		местный бюджет	18 191 685,53	19 792 651,00	19 792 651,00	57 776 987,53
		юридические лица	0,00000	0,00000	0,00000	0,00000

Начальник отдела Отдел общественных связей
И.С.ПИКАЛОВА

Муниципальное образование «Закрытое административно – территориальное образование Железногорск Красноярского края»
АДМИНИСТРАЦИЯ ЗАТО г.ЖЕЛЕЗНОГОРСК
ПОСТАНОВЛЕНИЕ
24.11.2014 №2263
г.Железногорск

О ВНЕСЕНИИ ИЗМЕНЕНИЯ В ПОСТАНОВЛЕНИЕ АДМИНИСТРАЦИИ ЗАТО Г.ЖЕЛЕЗНОГОРСК ОТ 09.06.2011 № 975 «ОБ УТВЕРЖДЕНИИ АДМИНИСТРАТИВНОГО РЕГЛАМЕНТА АДМИНИСТРАЦИИ ЗАТО Г.ЖЕЛЕЗНОГОРСК ПО ПРЕДОСТАВЛЕНИЮ МУНИЦИПАЛЬНОЙ УСЛУГИ “ПРЕДОСТАВЛЕНИЕ ДОПОЛНИТЕЛЬНОГО ОБРАЗОВАНИЯ РАЗЛИЧНОЙ НАПРАВЛЕННОСТИ”»

В соответствии с Федеральным законом от 06.10.2003 № 131-ФЗ «Об общих принципах организации местного самоуправления в Российской Федерации», руководствуясь Уставом ЗАТО Железногорск, постановлением Администрации ЗАТО г. Железногорск от 11.10.2010 № 1580 «Об утверждении порядка разработки и утверждения административных регламентов предоставления муниципальных услуг»,

ПОСТАНОВЛЯЮ:

1. Внести в постановление Администрации ЗАТО г.Железногорск от 09.06.2011 № 975 «Об утверждении административного регламента Администрации ЗАТО г.Железногорск по предоставлению муниципальной услуги “Предоставление дополнительного образования различной направленности”» следующие изменения:

1.1. В пункте 3 постановления слова «Д.В.Савочкин» заменить словами «И.С. Пикалова».

1.2. В строке 2.5 Приложения № 1 к постановлению слова «- Санитарно-эпидемиологические правила и нормативы СанПиН 2.4.4.1251-03 2.4.4. "Гигиена детей и подростков. Детские внешкольные учреждения (учреждения дополнительного образования). Санитарно-эпидемиологические требования к учреждениям дополнительного образования детей (внешкольные учреждения)" (утверждены Главным государственным санитарным врачом Российской Федерации 01.04.2003) (“Российская газета”, 03.06.2003, № 106);» заменить словами «- Санитарно-эпидемиологические правила и нормативы СанПиН 2.4.4.3172-14 "Санитарно-эпидемиологические требования к устройству, содержанию и организации режима работы образовательных организаций дополнительного образования детей", утвержденные постановлением Главного государственного санитарного врача Российской Федерации от 04.07.2014 № 41 (“Российская газета”, 03.10.2014, № 226);».

2. Управлению делами Администрации ЗАТО г.Железногорск (Л.В.Машенцева) довести настоящее постановление до сведения населения через газету «Город и горожане».

3. Отделу общественных связей Администрации ЗАТО г.Железногорск (И.С. Пикалова) разместить настоящее постановление на официальном сайте муниципального образования «Закрытое административно-территориальное образование Железногорск Красноярского края» в информационно-телекоммуникационной сети «Интернет».

4. Контроль над исполнением настоящего постановления возложить на заместителя Главы администрации ЗАТО г.Железногорск по социальным вопросам В.Ю.Фомаиди.

5. Постановление вступает в силу после его официального опубликования.

Глава администрации С.Е.ПЕШКОВ

Муниципальное образование «Закрытое административно – территориальное образование Железногорск Красноярского края»
АДМИНИСТРАЦИЯ ЗАТО г.ЖЕЛЕЗНОГОРСК
ПОСТАНОВЛЕНИЕ
25.11.2014 №2265
г.Железногорск

О ВНЕСЕНИИ ИЗМЕНЕНИЙ В ПОСТАНОВЛЕНИЕ АДМИНИСТРАЦИИ ЗАТО Г. ЖЕЛЕЗНОГОРСК ОТ 14.10.2014 № 1883 «ОБ УЧРЕЖДЕНИИ МОЛОДЕЖНОЙ ПРЕМИИ ЗА ДОСТИЖЕНИЯ В ОБЛАСТИ СОЦИАЛЬНО-ЭКОНОМИЧЕСКОГО РАЗВИТИЯ ЗАТО ЖЕЛЕЗНОГОРСК В 2014 ГОДУ»

Руководствуясь Федеральным законом от 06.10.2003 №131-ФЗ «Об общих принципах организации местного самоуправления в Российской Федерации», Уставом ЗАТО Железногорск,

ПОСТАНОВЛЯЮ:

1. Внести в приложение № 1 к постановлению Администрации ЗАТО г. Железногорск от 14.10.2014 № 1883 «Об учреждении Молодежной премии за достижения в области социально-экономического развития ЗАТО Железногорск в 2014 году» следующие изменения:

1.1. Пункт 3.2 изложить в новой редакции:

«3.2. Для выдвижения кандидатур на присуждение Молодежной премии в Администрацию ЗАТО г. Железногорск по адресу: г. Железногорск, ул.22 Партсъезда, 21, каб. 307, тел. 76-56-36 в срок до 15.00 часов 1 декабря 2014 года направляются следующие документы и информационные материалы:».

2. Управлению делами Администрации ЗАТО г. Железногорск (Л.В. Машенцева) довести настоящее постановление до сведения населения через газету «Город и горожане».

3. Отделу общественных связей Администрации ЗАТО г. Железногорск (И.С. Пикалова) разместить настоящее постановление на официальном сайте муниципального образования «Закрытое административно-территориальное образование Железногорск Красноярского края» в информационно-телекоммуникационной сети «Интернет».

4. Контроль за исполнением настоящего постановления возложить на заместителя Главы администрации ЗАТО г. Железногорск по социальным вопросам В.Ю. Фомаиди.

5. Настоящее постановление вступает в силу после его официального опубликования.

Глава администрации С.Е. ПЕШКОВ

УПРАВЛЕНИЕ ГРАДОСТРОИТЕЛЬСТВА ИНФОРМИРУЕТ НАСЕЛЕНИЕ ГОРОДА О РЕШЕНИИ АРХИТЕКТУРНО-ПЛАНИРОВОЧНОЙ КОМИССИИ АДМИНИСТРАЦИИ ЗАТО ЖЕЛЕЗНОГОРСК ОТ 26.08.2014:

О приеме заявлений по предоставлению земельного участка (земли промышленности, энергетики, транспорта, связи, радиовещания, телевидения, информатики, земли для обеспечения космической деятельности, земли обороны, безопасности и земли иного специального назначения) площадью 16 кв.м для размещения объекта инженерно-технического обеспечения (временная трансформаторной подстанции), по адресу: Красноярский край, ЗАТО Железногорск, примерно в 915 м по направлению на северо-восток от жилого дома по ул.Луговая, 2Г в пос.Додоново.

Заявления принимаются в течение месяца с даты опубликования данной информации в Муниципальном Казенном Учреждении «Управление имуществом, землепользования и землеустройства» (пр-кт Курчатова, 48А, каб.3, т.76-65-03).

Руководитель Управления градостроительства
С.Н.ДОБРОЛЮБОВ

Муниципальное образование «Закрытое административно – территориальное образование Железногорск Красноярского края»
АДМИНИСТРАЦИЯ ЗАТО г.ЖЕЛЕЗНОГОРСК
ПОСТАНОВЛЕНИЕ
25.11.2014 №2266
г.Железногорск

О ПРЕДОСТАВЛЕНИИ СУБСИДИИ ИНДИВИДУАЛЬНОМУ ПРЕДПРИНИМАТЕЛЮ СЕВОСТЬЯНОВОЙ ТАТЬЯНЕ ОЛЕГОВНЕ НА ВОЗМЕЩЕНИЕ ЧАСТИ РАСХОДОВ, СВЯЗАННЫХ С ПРИОБРЕТЕНИЕМ И СОЗДАНИЕМ ОСНОВНЫХ СРЕДСТВ И НАЧАЛОМ КОММЕРЧЕСКОЙ ДЕЯТЕЛЬНОСТИ

На основании постановления Администрации ЗАТО г. Железногорск от 07.11.2013 № 1762 «Об утверждении муниципальной программы "Развитие инвестиционной, инновационной деятельности, малого и среднего предпринимательства на территории ЗАТО Железногорск" на 2014-2016 годы», учитывая протокол заседания Комиссии по оценке проектов (бизнес-планов) вновь созданных субъектов малого предпринимательства ЗАТО Железногорск для предоставления субсидий на возмещение части расходов, связанных с приобретением и созданием основных средств и началом коммерческой деятельности от 12.11.2014 № 5/2014,

ПОСТАНОВЛЯЮ:

1. Предоставить индивидуальному предпринимателю Севостьяновой Татьяне Олеговне (ОГРНИП 313245226900018) субсидию в размере 85 750 (Восемьдесят пять тысяч семьсот пятьдесят) рублей 00 копеек на возмещение части расходов, связанных с приобретением и созданием основных средств и началом коммерческой деятельности за счет средств бюджета ЗАТО Железногорск.

2. Отделу бухгалтерии Администрации ЗАТО г. Железногорск (В.Н. Агафонова) перечислить сумму, указанную в пункте 1 настоящего постановления, на расчетный счет № 40802810200200100243 индивидуального предпринимателя Севостьяновой Татьяны Олеговны, открытый в АКБ «Енисей» (ОАО) г. Красноярск.

3. Управлению делами Администрации ЗАТО г. Железногорск (Л.В. Машенцева) довести настоящее постановление до сведения населения через газету «Город и горожане».

4. Отделу общественных связей Администрации ЗАТО г. Железногорск (И.С. Пикалова) разместить настоящее постановление на официальном сайте муниципального образования «Закрытое административно-территориальное образование Железногорск Красноярского края» в информационно-телекоммуникационной сети Интернет.

5. Контроль над исполнением настоящего постановления возложить на первого заместителя Главы администрации ЗАТО г. Железногорск С.Д. Проскурнина.

6. Постановление вступает в силу после его официального опубликования.

Глава администрации С.Е. ПЕШКОВ

Муниципальное образование «Закрытое административно – территориальное образование Железногорск Красноярского края»
АДМИНИСТРАЦИЯ ЗАТО г.ЖЕЛЕЗНОГОРСК
ПОСТАНОВЛЕНИЕ
25.11.2014 №2267
г.Железногорск

О ПРЕДОСТАВЛЕНИИ СУБСИДИИ ОБЩЕСТВУ С ОГРАНИЧЕННОЙ ОТВЕТСТВЕННОСТЬЮ «СТРОИТЕЛЬНАЯ АРТЕЛЬ» НА ВОЗМЕЩЕНИЕ ЧАСТИ РАСХОДОВ, СВЯЗАННЫХ С ПРИОБРЕТЕНИЕМ И СОЗДАНИЕМ ОСНОВНЫХ СРЕДСТВ И НАЧАЛОМ КОММЕРЧЕСКОЙ ДЕЯТЕЛЬНОСТИ

На основании постановления Администрации ЗАТО г. Железногорск от 07.11.2013 № 1762 «Об утверждении муниципальной программы "Развитие инвестиционной, инновационной деятельности, малого и среднего предпринимательства на территории ЗАТО Железногорск" на 2014-2016 годы», учитывая протокол заседания Комиссии по оценке проектов (бизнес-планов) вновь созданных субъектов малого предпринимательства ЗАТО Железногорск для предоставления субсидий на возмещение части расходов, связанных с приобретением и созданием основных средств и началом коммерческой деятельности от 12.11.2014 № 5/2014,

ПОСТАНОВЛЯЮ:

1. Предоставить обществу с ограниченной ответственностью «СТРОИТЕЛЬНАЯ АРТЕЛЬ» (ОГРН 1132452002451) субсидию в размере 129 323,22 (Сто двадцать девять тысяч триста двадцать три) рубля 22 копейки на возмещение части расходов, связанных с приобретением и созданием основных средств и началом коммерческой деятельности за счет средств краевого бюджета.

2. Отделу бухгалтерии Администрации ЗАТО г. Железногорск (В.Н. Агафонова) перечислить сумму, указанную в пункте 1 настоящего постановления, на расчетный счет № 40702810200200100262 ООО «СТРОИТЕЛЬНАЯ АРТЕЛЬ», открытый в АКБ «Енисей» (ОАО) г. Красноярск.

3. Управлению делами Администрации ЗАТО г. Железногорск (Л.В. Машенцева) довести настоящее постановление до сведения населения через газету «Город и горожане».

4. Отделу общественных связей Администрации ЗАТО г. Железногорск (И.С. Пикалова) разместить настоящее постановление на официальном сайте муниципального образования «Закрытое административно-территориальное образование Железногорск Красноярского края» в информационно-телекоммуникационной сети Интернет.

5. Контроль над исполнением настоящего постановления возложить на первого заместителя Главы администрации ЗАТО г. Железногорск С.Д. Проскурнина.

6. Постановление вступает в силу после его официального опубликования.

Глава администрации С.Е. ПЕШКОВ

ИЗВЕЩЕНИЕ О ПРОВЕДЕНИИ АУКЦИОНА №88 НА ПРАВО ЗАКЛЮЧЕНИЯ ДОГОВОРА АРЕНДЫ МУНИЦИПАЛЬНОГО ИМУЩЕСТВА

В соответствии с Федеральным законом от 26.07.2006 №135-ФЗ, Федеральным законом от 24.07.2008 №209-ФЗ, приказом Федеральной антимонопольной службы Российской Федерации от 10.02.2010 № 67, постановлением Администрации ЗАТО г. Железногорск от 27.11.2012 №381И, постановлением Администрации ЗАТО г. Железногорск от 18.11.2014 № 370И, Комитет по управлению муниципальным имуществом Администрации ЗАТО г. Железногорск уведомляет о проведении аукциона на право заключения договора аренды муниципального имущества, входящего в состав Муниципальной казны закрытого административно-территориального образования Железногорск Красноярского края.

1. Наименование, место нахождения, почтовый адрес, адрес электронной почты, номера контактных телефонов Организатора аукциона:

Организатор аукциона: Администрация ЗАТО г. Железногорск.

Место нахождения: Красноярский край, ЗАТО Железногорск, г. Железногорск, ул. 22 Партсъезда, д. 21.

Почтовый адрес: 662971, Красноярский край, ЗАТО Железногорск, г. Железногорск, ул. 22 Партсъезда, д. 21.

Адрес электронной почты: e-mail: shap@adm.k26.ru.

Ф.И.О. и номер телефона контактного лица Организатора торгов:

Теплых Вера Петровна тел.: 8 (3919) 76-56-44;

Шаповалова Галина Александровна: 8 (3919) 76-56-19;

Боева Елена Ивановна тел. 8 (3919) 76-56-47;

Сумина Светлана Михайловна тел.: 8 (3919) 76-56-29.

2. Место, дата и время проведения аукциона:

Аукцион на право заключения договора аренды муниципального имущества, входящего в состав Муниципальной казны ЗАТО Железногорск состоится

25 декабря 2014 года в 15 часов 00 мин. по местному времени

по адресу: 662971, Красноярский край, ЗАТО Железногорск, г. Железногорск, ул. 22 Партсъезда, 21, зал заседаний на 4-м этаже.

3. Предмет торгов: право заключения договора аренды муниципального имущества по двум лотам со следующими условиями:

3.1. Лот №1:

Торговое место (ТМ-5) (согласно технического паспорта помещения составленного по состоянию 28.05.2013) на первом этаже нежилого помещения, с кадастровым номером 24:58:0303005:189, расположенного по адресу: Красноярский край, ЗАТО Железногорск, г. Железногорск, ул. Свердлова, д. 7, пом. 67, (объект 1), площадью 19,3 кв. метра;

- начальная цена договора (без НДС) – 5 790,00 рублей;
- шаг аукциона - 289,50 рублей;
- срок аренды – 5 (пять) лет;
- целевое назначение объекта: торговое (кроме продовольственной группы товаров).

Описание и технические характеристики объекта: торговое место расположено на первом этаже нежилого помещения многоквартирного жилого дома. Отопление, электроосвещение имеются. Помещение 67 оборудовано системами канализации, горячего и холодного водоснабжения, сан.узлы общего пользования.

Объект внесен в перечень муниципального имущества, предназначенного для передачи во владение и (или) пользование субъектам малого и среднего предпринимательства и организациям, образующим инфраструктуру поддержки субъектов малого и среднего предпринимательств в соответствии с Постановлением Администрации ЗАТО г.Железногорск от 25.07.2008 №1257П.

3.2. Лот №2:

Торговое место (ТМ-8) (согласно технического паспорта помещения составленного по состоянию 28.05.2013) на первом этаже нежилого помещения, с кадастровым номером 24:58:0303005:189, расположенного по адресу: Красноярский край, ЗАТО Железногорск, г. Железногорск, ул. Свердлова, д. 7, пом. 67, (объект 2), площадью 13,1 кв.метра;

- начальная цена договора (без НДС) – 3 930,00 рублей;
- шаг аукциона - 196,50 рублей;
- срок аренды – 5 (пять) лет;
- целевое назначение объекта: торговое (кроме продовольственной группы товаров).

Описание и технические характеристики объекта: торговое место расположено на первом этаже нежилого помещения многоквартирного жилого дома. Отопление, электроосвещение имеются. Помещение 67 оборудовано системами канализации, горячего и холодного водоснабжения, сан.узлы общего пользования.

Объект внесен в перечень муниципального имущества, предназначенного для передачи во владение и (или) пользование субъектам малого и среднего предпринимательства и организациям, образующим инфраструктуру поддержки субъектов малого и среднего предпринимательств в соответствии с Постановлением Администрации ЗАТО г.Железногорск от 25.07.2008 №1257П.

4. Место, срок и порядок предоставления документации об аукционе:

Документация об аукционе предоставляется всем заинтересованным лицам на основании запроса в письменной форме, установленной документацией об аукционе, в том числе в форме электронного документа на электронную почту e-mail: shap@adm.k26.ru, о предоставлении документации об аукционе.

Документация об аукционе предоставляется в течение двух рабочих дней с даты получения соответствующего заявления без взимания платы по адресу: г. Железногорск, ул. 22 Партсъезда, 21, каб. 324 по рабочим дням, кроме среды, с 13.30 до 17.00 часов, либо в форме электронного документа.

5. Электронный адрес сайта в сети «Интернет», на котором размещена документация об аукционе:

Извещение о проведении аукциона и документация об аукционе размещается на официальном сайте Российской Федерации в сети Интернет для размещения информации о проведении торгов, определенном Правительством Российской Федерации (далее по тексту– «официальный сайт торгов») www.torgi.gov.ru, а также на официальном сайте Администрации ЗАТО г. Железногорск www.admk26.ru.

6. Требования к участникам аукциона:

6.1. Участниками аукциона могут являться только субъекты малого и среднего предпринимательства, имеющие право на поддержку органами государственной власти и органами местного самоуправления в соответствии с частями 3 и 5 статьи 14 Федерального закона «О развитии малого и среднего предпринимательства в Российской Федерации»;

6.2. Участники аукциона должны соответствовать требованиям, установленным законодательством Российской Федерации к таким участникам, с учетом ст.8 Закона Российской Федерации от 14.07.1992 №3297-1 «О закрытом административно-территориальном образовании» и п.30 Положения о порядке обеспечения особого режима в закрытом административно-территориальном образовании, на территории которого расположены объекты Государственной корпорации по атомной энергии «Росатом», утвержденного постановлением Правительства Российской Федерации от 11.06.1996 №693;

6.3. Отсутствует решение о ликвидации заявителя - юридического лица и отсутствует решение арбитражного суда о признании заявителя- юридического лица, индивидуального предпринимателя банкротом и об открытии конкурсного производства;

6.4. В отношении заявителя отсутствует решение о приостановлении его деятельности в порядке, предусмотренном Кодексом Российской Федерации об административных правонарушениях, на день рассмотрения заявки на участие в аукционе.

7. Порядок, место, дата начала и дата окончания срока подачи заявок на участие в аукционе.

7.1. Прием заявок осуществляется по адресу: 662971, Красноярский край. ЗАТО Железногорск, г.Железногорск, ул. 22 Партсъезда, 21, кабинет 324 в понедельник, вторник, четверг, пятница с 14.00 до 17.00 (время местное).

7.2. Прием заявок начинается со дня, следующего за днем размещения на официальном сайте торгов сообщения о проведении аукциона.

Дата окончания срока подачи заявок: заявки на участие в аукционе должны быть поданы не позднее 17.00 часов (время местное) «19» декабря 2014 года.

8. Порядок внесения изменений в извещение о проведении аукциона:

8.1. Организатор аукциона вправе принять решение о внесении изменений в извещение о проведении аукциона не позднее, чем за пять дней до даты окончания подачи заявок на участие в аукционе.

8.2. В течение одного дня с даты принятия указанного решения такие изменения размещаются организатором аукциона на официальном сайте торгов (www.torgi.gov.ru).

9. Срок и порядок отказа от проведения аукциона:

9.1. Организатор аукциона вправе отказаться от проведения аукциона не позднее, чем за пять дней до даты окончания срока подачи заявок на участие в аукционе.

9.2. Извещение об отказе от проведения аукциона размещается на официальном сайте торгов (www.torgi.gov.ru) в течение 1 (одного) дня с даты принятия решения об отказе от проведения открытого аукциона.

9.3. В течение 2-х рабочих дней с даты принятия указанного решения организатор аукциона направляет соответствующие уведомления всем заявителям.

Руководитель КУМИ Администрации ЗАТО г. Железногорск Н.В.ДЕДОВА

УПРАВЛЕНИЕ ГРАДОСТРОИТЕЛЬСТВА ИНФОРМИРУЕТ НАСЕЛЕНИЕ ГОРОДА О РЕШЕНИИ АРХИТЕКТУРНО-ПЛАНИРОВОЧНОЙ КОМИССИИ АДМИНИСТРАЦИИ ЗАТО ЖЕЛЕЗНОГОРСК ОТ 23.09.2014:

О намерении предоставления земельного участка (земли населенных пунктов) площадью 765 кв.м для размещения временных сооружений – коммунально-бытового назначения (баня), по адресу: Красноярский край, ЗАТО Железногорск, пос.Додоново, примерно в 3 м по направлению на северо-восток от нежилого здания по ул.Полевая, 14.

Руководитель Управления градостроительства С.Н.ДОБРОЛЮБОВ

АРЕНДАТОРАМ ЗЕМЕЛЬНЫХ УЧАСТКОВ

Администрация ЗАТО г. Железногорск напоминает о необходимости своевременного внесения платежей за земельные участки, расположенные на территории ЗАТО Железногорск.

Арендная плата вносится ежеквартально:

- не позднее 10 числа первого месяца отчетного квартала текущего года за земельные участки, государственная собственность на которые не разграничена;
- не позднее 20 числа последнего месяца отчетного квартала текущего года за земельные участки, находящиеся в собственности МО ЗАТО г. Железногорск.

Обращаем Ваше внимание, что в соответствии с действующим законодательством в обязанность Арендаторов земельных участков входит своевременное внесение арендной платы. В случае неисполнения или ненадлежащего исполнения обязательства по уплате арендной платы Арендатор обязан уплатить Арендодателю пени за каждый календарный день просрочки.

Для получения сведений о задолженности и проведения сверки по договорам аренды необходимо обратиться в часы приема: вторник, четверг с 13.30 до 17.00, среда с 8.30 до 12.00 по адресу: проспект Курчатова, 48 А, кабинет № 2, либо по телефону 76-72-47.

ПРИЕМ ГРАЖДАН ДЕПУТАТАМИ

от местного отделения Всероссийской политической партии «ЕДИНАЯ РОССИЯ» в ЗАТО город Железногорск Красноярского края по адресу: ул.Маяковского, 6, каб. 116.

01.12 - Расширенный прием граждан:
КОНОВАЛОВ Анатолий Иванович
СИНЬКОВСКИЙ Константин Фёдорович
БУЛАВЧУК Людмила Григорьевна
04.12 - КЛЕШНИН Дмитрий Борисович
11.12 - ОДИНЦОВ Владимир Юрьевич
18.12 - САДРИЕВ Радик Узбекович
25.12 - РАЗУМНИК Юрий Иванович

Часы приема с 17:00 до 19:00
Запись по т. 74-62-35 с 10 до 13 часов
с.т. 8-923-572-78-59

ВНИМАНИЮ ГРАЖДАН!

Управление социальной защиты населения сообщает о том, что подготовлен проект закона **«О мерах социальной поддержки детей защитников Отечества, погибших в период с 22 июня 1941 года по 3 сентября 1945 года»**, который устанавливает новые меры социальной поддержки по категории **«Дети погибших защитников Отечества»**.

Проект закона края разработан в целях социальной поддержки лиц, **не достигших возраста 18 лет по состоянию на 3 сентября 1945 года**, один из родителей которых являлся **военнослужащим** и в период **с 22 июня 1941 года по 3 сентября 1945 года**:

- погиб (пропал без вести) при защите Отечества или в плену;
- умер вследствие увечья (ранения, травмы, контузии) или заболевания, полученных при защите Отечества, или в плену.

В целях подготовки данных по статусу **«Дети погибших защитников Отечества»** необходимо иметь следующие документы:

1. документ, подтверждающий родственные отношения с одним из родителей, который являлся военнослужащим и в период с 22 июня 1941 по 3 сентября 1945 года погиб (пропал без вести) при защите Отечества или в плену, умер вследствие увечья (ранения, травмы, контузии) или заболевания, полученных при защите Отечества, или в плену;

2. документ, подтверждающий, что один из родителей является военнослужащим и в период с 22 июня 1941 по 3 сентября 1945 года погиб (пропал без вести) при защите Отечества или в плену, умер вследствие увечья (ранения, травмы, контузии) или заболевания, полученных при защите Отечества, или в плену **(распечатки из базы данных, например из базы данных Министерства обороны РФ «ОБД-Мемориал» не могут являться основанием для принятия решения о выдаче удостоверения)**;

3. фотография 3 х 4.

В полный пакет документов будет требоваться:

1. паспорт;

2. копия документа, подтверждающего наличие места жительства на территории Красноярского края (свидетельства о регистрации по месту жительства или решения суда об установлении факта постоянного проживания), в случае отсутствия паспорта гражданина Российской Федерации либо отсутствия в паспорте гражданина Российской Федераций отметки о регистрации по месту жительства

О начале приёма документов будет сообщено дополнительно.

Телефоны горячей линии (с понедельника по пятницу): 74-65-51, 74-65-61

ПАМЯТКА ОБ АДРЕСАХ АРХИВНЫХ УЧРЕЖДЕНИЙ

Центральный архив Министерства обороны Российской Федерации (ЦАМО)

Адрес архива: 142100, Московская область, г. Подольск, ул. Кирова, 74.

Тел.: 8(496) 769-96-20, 8 (496) 769-90-05, электронная почта отсутствует.

Сайт: http://archive.mil.ru/

Форма запроса: http://dyn.archive.mil.ru/archival_service/central/requests.htm

http://dyn.archive.mil.ru/archival_service/central/requests/web_form.htm

- Получение подробной информации (личное дело, когда и где погиб, информация о в/ч, в которой служил ветеран);
- Получение подтверждения об участии родственника в ВОВ;
- Получение информации о пропавшем без вести во время ВОВ;
- Восстановление боевого пути армии, дивизии солдата в годы ВОВ;
- Подтверждение о работе в госпитале, на предприятии во время ВОВ.

Центральный военно-морской архив Министерства обороны Российской Федерации (ЦВМА)

Адрес архива: 188350, Ленинградская обл., г. Гатчина, Екатеринвердерский (бывший Красноармейский) пр., 2

Тел.: 8 (813) 719-39-93

- Получение информации о родственнике, проходившем службу в военно-морских силах.

Российский Государственный Военный архив(РГВА)

Адрес архива: 125212, г. Москва, ул. Адмирала Макарова, 29. Тел. 8 (499)159-80-91

e-mail: rgvarchiv@mailfrom.ru Сайт: http://rgvarchive.ru/

Форма запроса: http://rgvarchive.ru/raspechatka-blankov.shtml

- Получение информации о родственнике, проходившем службу в войсках НКВД.

Военно-мемориальный центр Вооруженных Сил Российской Федерации

Адрес центра: 103160, г. Москва, К-160, ул. Знаменка, 19. Тел.: 8 (495) 296-15-78

- Получение информации о пропавшем без вести во время ВОВ.

Архив военно-медицинского музея Министерства обороны Российской Федерации

Адрес архива: 191180, г. Санкт-Петербург, Лазаретный переулок, 2. Тел.: 8(812) 315-72-91

e-mail: medar@milmed.spb.ru Сайт: http://milmed.spb.ru/

По вопросам, связанным с получением архивных сведений и справок, необходимо обращаться только через почтовую связь или непосредственно.

- Подтверждение о ранении и захоронении участника ВОВ.

Центр розыска и информации Общества Красного Креста Российской Федерации

Адрес центра: 103031, г. Москва, ул. Кузнецкий мост, 18/7 Тел.: 8(495) 621-71-75 Факс: 8(495) 623-45-80

Форма запроса: http://crirkk.ru/finder.htm

- Подтверждение о насильственном вывозе граждан СССР в Германию во время ВОВ.

Федеральное архивное агентство

Адрес агентства: 103132, Москва, ул. Ильинка, 12. Телефон: 8 (495) 606-35-31 Факс: 8 (495) 606-55-87

Факс: 606-55-87

Сайт: archives.ru e-mail: support@archives.ru

Отраслевой портал «Архивы России»: http://www.rusarchives.ru/demands/sp/vov.shtml

- Подтверждение службы в вооруженных силах, участия в боевых действиях;
- Подтверждение о пребывании в немецких концлагерях;
- Выбор архивного учреждения для направления запроса.

Военкоматы по месту призыва

- Получение подтверждения об участии родственника в ВОВ;
- Подтверждение о ранении и захоронении участника ВОВ.

Указанные сайты помогут определиться с архивом, в котором содержится информация по разыскиваемому ветерану, погибшему в годы ВОВ

- www.obd-memorial.ru
- www.soldat.ru
- www.podvignaroda.ru

ШАХМАТЫ: А ТЕПЕРЬ – ХОРОМ!

В Железногорске снова гостит английская делегация. В рамках очередного этапа международного российско-британского проекта «Театр» город принимает полтора десятка гостей с туманного Альбиона и ждет премьеру.

ДРУЖБА-ФРОЙНДШАФТ

Астафьевская гимназия уже 17 лет сотрудничает с дуврским колледжем искусств Астор. Создано немало совместных театральных постановок, и за годы существования успел сложиться некий алгоритм: премьеры проходят по очереди в России и в Великобритании. Надо ли уточнять, что общение сторон не сводится к одним лишь репетициям. Непременно - богатая культурная программа, обязательно - немалая образовательная составляющая.

На погружении школьники продемонстрировали очень даже приличный уровень английского.

ПОГРУЖЕНИЕ ПО...

Вот и на этот раз железногорцы предложили гостям более чем насыщенный график. Помимо упомянутых уже репетиций, которые проходили дважды в день сначала в гимназии, а затем на сцене ДК, было немало встреч и интересных знакомств. Так, гости побывали на нескольких концертах: во Дворце творчества, в Центре досуга и в музыкальной школе. Посмотрели спектакль «Три медведя» в «Золотом ключике». Познакомились с будущими участниками проекта «Театр» - с учениками начальных классов. А гимназия, конечно, продемонстрировала свою гордость - музей памяти Виктора Астафьева, и пригласила на карнавальное шоу «Новогодние сновидения». Гости приняли участие в Диалоге культур - встретились с учителями английского языка и провели активное погружение все в тот же английский для всех желающих старшеклассников. Такой уникальной в условиях ЗАТО возможностью воспользовались практически все городские школы, а также кадетский корпус и Школа космонавтики. Обсуждали здоровый образ жизни: говорили про спорт, фастфуд и диеты. Общение с носителями языка у юных железногорцев получилось если и не совсем на равных, то уж без переводчиков обошлись точно, и впечатление оставили самое хорошее.

Творческие возможности 96 гимназии произвели впечатление на гостей.

Кристофер Рассел, руководитель делегации: «Культурный проект «Театр» будет продолжаться!»

МАЛО ЛИ ЧТО

Состоялась и непременная встреча с главой Железногорска. Атмосфера на всем протяжении разговора была самой теплой и непринужденной. Дамы признались, что уже считают себя вполне сибирскими женщинами ли не всем городом срочно собирали теплые свитера, куртки и шапки с варежками и вязаными носками. Вадим Медведев не преминул, конечно, отметить, каким очень важным и большим делом является российско-британский проект «Театр». Но на этот раз встреча двух сторон не стала банальным обменом дипломатическими любезностями:

- Мы переживали, что на этот раз вы можете и не приехать, мало ли какие события могли помешать, - признался железногорский мэр гостям. - Но вы поддержали традицию, и мы сегодня без излишних формальностей можем говорить уже и о завтрашних перспективах.

- На это ничто не может повлиять! - руководитель дуврской делегации Кристофер Рассел поддержал не названную вслух тему антироссийских санкций. - Мы ездим к вам с 1997 года. Большое спасибо за ваше неизменное гостеприимство. Мы приезжаем к друзьям, мы видим динамику наших отношений. Было уже семь совместных представлений, и каждый раз на сцене невозможно отличить участников - кто русский, а кто англичанин. Наши студенты много путешествуют, мы сознательно готовим их к глобальной жизни, и ваш маленький город, в котором успешно реализуется такой большой проект, помогает нам в этом. И я больше чем уверен: он будет продолжаться!

СПЛОШНАЯ АНТИСОВЕТЧИНА

Случайно, нет ли, но на этот раз для постановки выбран знаменитый мюзикл «Шахматы» (Chess). Музыка написана мужской половиной шведской поп-группы АВВА Бьерном Ульвеусом и Бенни Андерссоном, а замысел возник у автора текста Тима Райса еще в 1972 году, когда весь мир следил за борьбой Бориса Спасского и Роберта Фишера за мировую шахматную корону. Взаимоотношения людей на фоне холодной войны и спорт, превращенный в политический фарс, и стали темой мюзикла. В СССР он тут же угодил под запрет, и пластинки, приходящие из-за рубежа, изымали на почте. Справка о работе цензорского пункта на Ленинградском почтамте гласила: «Шахматы» - грязная антисоветская стряпня, не имеющая ничего общего с популярной игрой. Еще бы, ведь один из героев, русский шахматист, завоевавший корону, сбегает на Запад, причем с бывшей подругой и секундантом противника-американца. Есть от чего хвататься за голову советским спецслужбам, и в «Комсомольской правде» выходит разгромная критическая статья «А теперь хором!»

ЖДЕМ ОГЛУШИТЕЛЬНОГО УСПЕХА

В Европе же, а затем и за океаном «Шахматы» ждал оглушительный успех. Мюзикл тут же стал настоящим бестселлером, синглы «Я так хорошо знаю его» и «Одна ночь в Бангкоке» прочно заняли первые строчки хит-парадов. Железногорской публике предстоит вынести свою оценку: премьера, в которой примут участие гимназисты из 96-й и студенты Астор-колледжа, пройдет на сцене Дворца культуры 26 и 27 ноября.

Татьяна ДОСТАВАЛОВА

Говорили дружно, говорили хорошо. Из-за европейских санкций встреча двух сторон не стала банальным обменом любезностями.

ЖДЕМ ВАШИХ ПИСЕМ ПО АДРЕСУ: 662972 ЖЕЛЕЗНОГОРСК-2, А/Я 174, e-mail: gig-26@mail.ru

[СИТУАЦИЯ]

ХУДОЖНИК, ПОРТНОЙ - КТО ТЫ БУДЕШЬ ТАКОЙ?

Каждая женщина мечтает о модном красивом гардеробе, и неважно, какой при этом у нее размер одежды. Нестандартная фигура доставляет неудобства своей хозяйке, подобрать понравившуюся вещь крайне сложно: то верх мал, то низ большой. Вот и приходится таким модницам шить одежду в ателье. Обратилась туда и я.

Эта история началась в ноябре 2011 года в ателье, что по Комсомольской, 21. Хозяйка там Людмила Ш.

У меня охотно приняли предоплату и вещи для ремонта (квитанции я все сохранила). Заказ пообещали выполнить к Новому году.

Но 2012-й я встретила в старом костюме. Даты примерок постоянно переносились, кормили «завтраками» регулярно. Наконец пригласили в ателье, ткань распороли, сделали какие-то наметки. Лед тронулся, обрадовалась я. Но на момент моего следующего визита мастерами там работали уже другие люди, которые меня и мой заказ видели впервые. И все начиналось сначала.

Врали, что буквально на днях я получу свои обновленные вещи. Однажды Ш. пригласила меня на очередную примерку, а когда я появилась в дверях, то сотрудники сообщили - директора нет. Мол, в Турцию улетела.

Стоит ли говорить, что, встречая 2013-й, снова не удалось мне пощеголять в обновках.

В 2014 году вся котовасия повторилась, как под копирку. Мои походы в ателье стали регулярными и малоприятными. Вещи и предоплату никто отдавать не собирался, уговаривали подождать, назначали новые сроки. Но когда я приходила, одежда снова была не готова, а Ш. начала от меня элементарно убегать и даже прятаться.

Сегодня хозяйка ателье общается со мной по-хамски. Юлить и изворачиваться уже перестала. Когда я прихожу в ателье, она указывает на дверь, не стесняясь в выражениях. Вышла из моды, затерлась и загрязнилась изрезанная ткань на моих вещах, изменилась и моя фигура. Предоплата давно осела в карманах предпринимательницы.

За это время, по моим сведениям, Ш. неоднократно отдохнула за рубежом. От нее ушли отличные профессиональные портнихи и диспетчеры. Неизменным осталось только ее равнодушие к клиентам и собственным работникам.

Т.В.ЗИНЧЕНКО,
клиентка с нестандартной фигурой

[НЕУЖЕЛИ?]

ДЕТИ ВОЙНЫ ПОЛУЧАТ ЛЬГОТЫ

Вопрос статуса детей войны последние три года активно обсуждается у нас в стране, в крае, особенно в 2014 году – в преддверии 70-летия Победы в ВОВ. Наша городская общественная организация обращалась к губернатору Л.В.Кузнецову, дважды к В.А.Толоконскому, к главе ЗАТО В.В.Медведеву, была встреча в администрации 8 сентября того года.

Пожилые люди, наше старшее поколение – ветераны, пенсионеры, инвалиды, чье детство было омрачено войной, лишениями, одиночеством, голодом, холодом и непосильным трудом, требуют признания их пострадавшими от лихолетья войны и справедливо заслуживают льгот - материальной, моральной и социальной поддержки.

К сожалению, до сих пор на общегосударственном уровне подобного закона нет. Наши правители и законодатели в первую очередь проявляют заботу о себе – о повышении зарплаты депутатам Государственной думы (по предложению Р.Кармазиной), аппарату правительства и президенту.

Поэтому 15 из 85 российских регионов, в том числе ближайшие к Красноярскому краю, не стали ждать федерального решения и уже официально признали статус детей войны на своих территориях, оказывая старшему поколению социальную и материальную помощь.

В нашем Красноярском крае разработка законопроекта о детях войны велась давно. Ранее депутатами ЗС было представлено 2 варианта, но бывший губернатор Л.В.Кузнецов принял решение – принимать данный законопроект преждевременно, то есть исполнительная власть не спешила.

Тем, кто родился в 1945 году, уже исполнится по 70 лет в следующем году, остальным – 75-80 и более лет. Их остаются единицы, они умирают, не дождавшись моральной поддержки от наших правителей и законодателей. 12 ноября того года на сессии Законодательного собрания края обсуждался вопрос о детях войны. Депутатский проект предусматривал помощь всем, кому 3 сентября 1945 года не исполнилось 18 лет.

Губернатор края В.А.Толоконский (исходя из опыта работы в Новосибирской области, где льготы действуют с 2011 года) выдвинул основной тезис: в первую очередь надо поддержать сирот, тех, чьи отцы и матери не вернулись с полей сражений. Уповая также на то, что, к сожалению, помочь всем и сразу не получается.

В итоге на сессии ЗС края в первом чтении был принят вариант закона, предложенный губернатором. А проголосовали так: за – 31, против – 11 и четверо воздержались, то есть единодушной поддержки данный законопроект среди депутатов не нашел.

Хочется отметить, что принятый закон, хоть и в урезанном варианте, является победой по восстановлению справедливости.

По итогам принятого ЗС решения с сожалением приходится констатировать, что многим сегодняшним пенсионерам, ветеранам, инвалидам будет непросто документально подтвердить, что они действительно остались сиротами во время ВОВ. Необходимо будет данный поиск производить через Министерство обороны, Подольский подмосковный архив, через интернет. Большую помощь в этом вопросе может оказать (и уже оказывает – большое им спасибо) наша городская библиотека им. М.Горького через справочно-информационный отдел (телефон 75-88-13), через горвоенкомат. Методическую помощь сможет оказать управление соцзащиты, а также наша общественная организация. Необходимо будет ходить. Дорогу, как говорят, осилит идущий.

Анализ говорит, что сироты в общем составе численности «Детей войны» составляют примерно 5-7%, 372 человека имеют подтверждающие документы, а остальным (400 человек) требуется подтвердить их статус, выполнить соответствующие запросы.

А как будет решаться вопрос по остальным категориям старшего поколения детей войны, которые не меньше, а может, порой, и больше пережили ужасов войны - голод, холод, непосильный труд, нечеловеческие условия жизни в годы ВОВ?

Приходится ждать, возможно, наши правители страны в канун 70-летия Победы все же вспомнят о нас и примут федеральный закон о статусе и социальной, материальной поддержке оставшейся части старшего поколения детей войны, как в других регионах.

М.П.БОКАТЮК,
председатель совета городской общественной организации по защите законных прав старшего поколения «Дети войны»

[НЕТ СЛОВ]

В ШОКЕ ОТ ПРИЕМНОГО ПОКОЯ

Дедушке стало плохо, скорая приехала быстро, спасибо на этом. Остальное - полное свинство и самообслуживание! Нас довезли до дверей приемного покоя, выкатили каталку и уехали. Прямо перед нами автоматические двери выключили. Сумев все-таки попасть внутрь, мы услышали смех санитарки: «Я думала, вы уже зашли!» Подъехали к грузовому лифту, долго пытались его вызвать. Брат побежал кого-нибудь найти, наткнулся на девушку. И после просьбы помочь узнать, как вызвать лифт, услышал снова смех: «По телефону звоните».

Еле добрались до 12 этажа самостоятельно, сумев все-таки вызвать лифт. Сами деда довезли до палаты, сами переложили. И после нам еще сказали: «Каталку увезите обратно за собой!»

Как это вообще понимать? Слов нет, полное недоумение от происходящего...

Екатерина ШУСТОВА

[Я ВАМ ПИШУ...]

РЕКА ПО ИМЕНИ СЕМЬЯ

Я прочитала книгу Сергея Кучина «Река по имени семья» за один присест, не отрываясь. Хочу поделиться тем впечатлением, которое она на меня произвела. Впечатление потрясающее.

Автор подробно описывает историю своей семьи, которая неотрывно связана с историей всей страны. В жизни Кучиных были и взлеты, и падения, но эти люди всегда с достоинством выходили победителями. Очень многое совпадает с историей моей семьи. И я думаю, что каждый, прочитавший эту книгу, внимательно посмотрит на историю жизни своих родственников и найдет что-то созвучное.

Что же общего у моей семьи со знаменитой семьей Кучиных? Это трудолюбие, честь и честность, оптимизм. Во все времена, при любой власти в России простые люди работали, занимались тем, что было нужным и важным каждому в отдельности и всей стране. Моя семья тоже пережила и войну с Японией (1903 г. – воевал мой дед по матери), и Великую Отечественную. Отец защищал Сталинград, брат матери закончил эту войну в Дрездене. Все это вспомнилось мне, когда я читала о том, как воевали Кучины. Да не одни они, вся страна была вместе с ними! О Дне Победы написано проникновенно, с болью, со слезами: «В последний день войны вышли из строя 17 человек. Только что они радовались нашей Победе и не дожили до нее несколько часов. Было обидно и жалко». Да, обидно и жалко, что похоронки шли в наш поселок и после 9 мая, 1945 и 1946 годы!

А жизнь продолжалась. И еще одна потрясающая цитата: «...на строительстве комбината каждый работающий солдат ли, заключенный или вольнонаемный (были и такие – опытные мастера, проходчики-метростроевцы, взрывники-механики, электрики, маркшейдеры) – все ощущали пафос уникальной стройки». Я добавляю, что пафос утверждения, созидания в те времена царил в каждой советской семье. Я учила детей в глубокой сибирской деревне. Дети вырастали, оканчивали школу, уезжали в большие города и уносили с собой вот именно этот пафос созидания. И только музейные экспонаты дают полное представление о людях труда.

Автор этой замечательной книги прочно связал себя с Музейно-выставочным центром города. Для меня это понятно, увлекательно. Я с интересом прочитала о том, что в этой семье есть домашняя библиотека, что к чтению все относятся с почтением. Вот если бы эту книгу могли прочитать те, что имеют библиотеки, а иногда просто выбрасывают книги! Может быть, у них изменилось бы отношение. Я глубоко убеждена, что интернет совсем не мешает тем, кто любит книги и любит читать. Особенно ценили в семье Кучиных семейные чтения. Тут есть чему поучиться.

Все страницы этой уникальной книги проникнуты позитивом, оптимизмом. Даже в самые трагические, тяжелые времена супруги Кучины поддерживали друг друга, верили, надеялись, просто жили. 60 лет! Это много. А мы с мужем прожили вместе 53 года и по-кучински уважали, ободряли, поддерживали друг друга до того, как муж ушел в мир иной.

Жаль, что такая книга не появилась в свободной продаже. Но найти и прочитать ее можно.

Раиса Герасимовна ГОРЕВАЯ

[РОДНАЯ РЕЧЬ]

РЫБА ИЛИ СЕЛЕДКА?

В старом советском фильме «По семейным обстоятельствам» есть эпизод, где герой с дефектом речи, которого играет незабвенный Ролан Быков, разговаривает с другими людьми, а те его не понимают.
«- Вам нужно на улицу Койкого.
- Койкого - это куда? У вас что, подпольный кабинет?
- Почему подфольный кабинет, какой подфольный кабинет? Это поликлиника на улице Койкого.
- Улица имеет имя?
- Имеет. Максима…
- Горького?
- Правильно, улица писателя Максима Койкого».

СЕГОДНЯ мало в каких железногорских садиках есть ставка логопеда, пожалуй, только в специализированных, куда ходят малыши с нарушением здоровья. В прошлом году в результате оптимизации специалистов в обычных дошкольных учреждениях сократили. Повлияло ли это обстоятельство на увеличение количества детей с речевыми нарушениями? Как ни странно, нет, говорит Татьяна Мельникова, логопед специализированного детсада «Теремок». Возможно, последствия принятого решения проявятся позднее, когда число первоклашек пополнят семилетки, предпочитающие вместо «рыба» говорить «селедка».

Сегодня дефекты речи с успехом исправляются как у детей, так и у взрослых. Но все-таки, с какого возраста лучше всего обращаться за помощью к специалисту? Рекомендуется показать ребенка логопеду в возрасте двух лет, чтобы не пропустить время, когда можно предотвратить более сложные проблемы. Нарушения речи проявляются и в старшем возрасте. В период 4-5 лет дети много общаются между собой и перенимают друг у друга манеру речи. Иногда дефект произношения звуков зависит от неправильного прикуса, а иногда просто от лени.

Пока ребенок маленький, многие родители часто не задумываются, что речевые нарушения дошкольника вполне могут стать потом препятствием для устройства на работу и навсегда закроют человеку путь к профессии, где умение правильно говорить выше всего ценится. К примеру, в журналистику, педагогику, на сцену. С дефектом речи невозможно стать не только юристом, но и диспетчером такси, продавцом-консультантом. Даже когда речь для профессии не так уж важна, хороший рассказчик и собеседник всегда будет цениться в обществе.

- Желание многих родителей, чтобы ребенок начал изучать английский в раннем возрасте, вполне понятно и оправданно, но нужно сначала обучить малыша красивому родному языку, - уверена Татьяна Мельникова.

В уютном кабинете логопеда детского сада много игрушек и большое зеркало. Оно необходимо, чтобы малыши видели, как правильно нужно ставить свой язычок при произношении тех или иных звуков. В своей работе логопед использует специальные инструменты из хирургической стали – зонды, которыми воздействуют на язык. Занятия с такими инструментами для ребенка абсолютно безболезненны.

Много ли времени требуется, чтобы научится правильно говорить?

По словам Мельниковой, каждый случай индивидуален, главное, чтобы с ребенком занимались еще и дома.

- Заинтересованные родители могут найти в интернете любую информацию, касающуюся логопедии, но вместе с тем предъявляют слишком большие претензии к специалистам. Считают, если отдали дитя с проблемами речи в садик, где есть логопед, то пусть он их и исправляет. Это в корне неправильно, ведь успех зависит только от кропотливой работы специалиста и близких маленького человека.

Сложнее всего с малышами, у которых общее недоразвитие речи при дизартрии. Этот термин и означает нарушение произношения. Логопеды отмечают, что таких детей в последнее время становится больше. Причины возникновения общего недоразвития речи могут быть разными: от неблагополучия в период беременности и сложных родов до социальных, например, родители наркоманы или алкоголики. С дизартриком нужно заниматься долго и упорно, иначе в будущем он обязательно столкнется с серьезными проблемами. Когда у ребенка «каша во рту», его с трудом понимают сверстники, ему трудно учиться читать и писать. Да и школьные педагоги, чего уж греха таить, не особо пытаются понять нечленораздельные звуки. Часто такой человек вырастает замкнутым и несоциализированным.

Встречаются также дети, у которых звукопроизношение вроде бы и в норме, тем не менее, говорят они неправильно. Почему? Если провести глубокое обследование фонематического слуха у таких малышей, то окажется, что один и тот же звук для них может служить заменителем двух или более звуков. Именно поэтому вместо «шапка» ребенок произносит «тяпка». Или отдельные звуки он произносит правильно, но в предложениях их путает. Вместо «столяр строгает доску» говорит «сталял стлагает дошку». Такое нарушение вызвано дефектами восприятия и произношения звуков. Если вовремя заметить его еще в дошкольном возрасте, то устранить несложно.

Пускать на самотек ситуацию «улица Койкого» не стоит. Нужно срочно искать специалиста. Рассчитывать на то, что ребенок сам с годами научится правильно говорить или его научат в школе, бессмысленно. Современные образовательные программы даже по устным предметам рассчитаны больше на решение тестов, чем на развитие речи. Сегодня многие выпускники школ не умеют внятно выразить свои мысли, почти ничего не читают. Педагогам некогда обращать внимание на ученика, путающего звуки, да и школьных логопедов уже давно нет в помине.

Марина СИНЮТИНА

[НАШ ЧЕЛОВЕК]

Ирина ШУЛЬГИНА:

«НА СЦЕНУ МЕНЯ ВЫТОЛКНУЛИ!»

Солистка Государственного ансамбля «КрасА», член Союза композиторов-песенников Красноярского края, поэт, режиссер, член международной гильдии писателей, лауреат и победитель краевых, межрегиональных и международных конкурсов. Стена почета в доме Ирины Шульгиной давно уже не вмещает многочисленные дипломы, грамоты и регалии артистки. «ГиГ» удалось пообщаться с певицей в преддверии авторского концерта «Я вышиваю дни», который состоится 12 декабря в Органном зале Красноярска. И эта встреча приятна вдвойне, ведь Шульгина наш человек: ее детство и юность прошли в Железногорске.

- Ирина, ты родилась в Красноярске. А как в Железногорске оказалась?

- Когда мне исполнилось три года, родители решили переехать в Железногорск, где уже жил с семьей старший брат отца. Здесь я выросла, пошла в школу. Училась в 96-й. Всегда с теплотой вспоминаю мою первую учительницу Татьяну Ивановну Кузьминых и классного руководителя, преподавателя литературы и русского языка Любовь Кузьминичну Кармакову. Эти педагоги оставили свой след в моем сердце.

- Свои первые стихи ты написала в 12 лет. Какова была реакция слушателей, и кто сегодня твои главные критики?

- Первые мои стихи были посвящены семье. Свои сочинения я записывала в толстую тетрадь «Проба пера Скурихиной Ирины», которую в 1983 году мне подарил папа. Первыми слушателями, конечно, были члены семьи, позже друзья и знакомые. Мой самый главный и строгий критик по сей день - мама, Раиса Степановна Скурихина. Она 36 лет проработала преподавателем музыки, и ее мнению я доверяю безоговорочно. Если у мамы покатилась слеза, значит, песня будет жить.

- Твоя музыкальная карьера началась в железногорской «Росиночке»…

- После окончания школы я поняла: хочу заниматься только музыкой. Но начального музыкального образования не было, поэтому пришлось покрутиться. Днем работала няней в детском саду, затем бежала на занятия в музыкалку, а по вечерам меня ждал народный хор «Росиночка». Однажды руководитель коллектива Галина Власкина буквально вытолкнула меня на сцену: «Пой!» Ноги дрожали, слезы застилали глаза, но я выстояла. А потом, рыдая за кулисами, поняла, сцена – это мое!

После того случая Власкина показала меня заведующему народно-хоровым отделением Красноярского училища искусств Николаю Шульпекову, он прослушал меня и вынес вердикт: «Поступать срочно!» Так я получила боевое крещение и познакомилась с народной песней.

- У вас дружная творческая семья. Даже не семья, а целый ансамбль!

- С мужем мы познакомились в студенческом ансамбле «Вече», который организовала преподаватель Вера Баулина. Помню, Женя очень старательно пел, играл на многих музыкальных инструментах. А меня всегда привлекали талантливые и ответственные люди. Одним словом, впечатлил.

Наш дебют на большой сцене состоялся в 1998 году на I городском конкурсе семейной песни. Старшей дочери тогда было всего четыре. Выступать пришлось на площади БКЗ перед тысячной аудиторией, но мы справились, мало того - заняли первое место. Приз (телевизор) нам вручал сам Алексей Кортнев. Так началась творческая деятельность семьи Шульгиных: фестивали, конкурсы, гастроли.

Мой муж - талантливый музыкант, аранжировщик и звукорежиссер. Он помогает и поддерживает меня во всем. У нас две дочери: Катя и Аня. Обе с детства на сцене. Катя учится в Санкт-Петербургском университете культуры и искусства на актерском факультете. Анюта еще школьница, заканчивает 8 класс. Она занимается танцами, посещает оперную студию при театре оперы и балета. Горжусь своими девочками!

- Твои песни исполняют только Шульгины?

- Конечно, нет. Мои произведения есть в репертуаре солистов и коллективов всего края. Более 200 композиций написано в разных жанрах - эстрада, романсы, джаз, гимны, детские и народные песни, есть даже песни в ирландском и цыганском стилях. На основе авторского материала был создан и поставлен мюзикл «Ночное кафе». Вышли диски «Люблю...» и «Жизнь». Кстати, они находятся в частных коллекциях любителей музыки не только в России, но и США, Голландии, Канаде, Германии, Венгрии, Испании и Франции. Мною написано 10 гимнов, один из которых является визитной карточкой фестиваля литературы и искусства в Германии. В 2011 году я написала гимн Железногорска, где до сих пор живет моя мама.

- Если на некоторое время отключить кнопку «творчество», какой предстанет миру Ирина Шульгина? Чем бы ты еще могла заниматься?

- Без творчества я однозначно никуда. Сегодня мне интересна профессия режиссера концертных программ, ведь я сама режиссирую свои концерты. И эта деятельность доставляет мне непередаваемые ощущения и удовольствие. Близка и профессия дизайнера. Дома я постоянно что-то обустраиваю, декорирую, добавляю различные детали. Делаю свой мир краше, творю.

- 12 декабря в Органном зале состоится твой авторский концерт «Я вышиваю дни». Какие песни услышат поклонники?

- Романсы. Этот музыкальный жанр пережил века и никогда не устареет. Он удивительный, страстный, вдохновляющий и весь пропитан любовью. Дорогие железногорцы, приглашаю вас на свой концерт. Предлагаю окунуться в неповторимый и волшебный мир музыки. А помогут нам в этом талантливый музыкант Евгений Шульгин и великолепный скрипач Андрей Галицкий.

Беседовала Маргарита СОСЕДОВА

Кулинарная страничка, которую в прошлом номере подготовила блогер сайта «ГиГ» Татьяна Маланченко, пришелся горожанам по душе. Звонили, благодарили, просили еще рецептов. Пожалуйста! Сегодня в меню: тарталетки с копченой курицей, чесночные булочки, творожный пирог с вишней и другая вкуснятина.

ЕДИМ ДОМА С ТАТЬЯНОЙ МАЛАНЧЕНКО

ТВОРОЖНЫЙ ПИРОГ С ВИШНЕЙ

ПОНАДОБИТСЯ:

Для коржа: мука - 150 г, сливочное масло - 80 г, молоко - 1-2 ст.л., желток - 1 шт., сахарная пудра - 1 ст.л., соль - щепотка. Для начинки: вишня без косточек - 250 г, сливочный сыр - 200 г, творог - 150 г, сметана - 100 г, сахар - 3/4 стакана, яйцо - 2 шт., ванилин - 1 пакет, крахмал - 1 ст.л.

ГОТОВИМ:

Муку просеять, смешать с сахарной пудрой и солью, перемешать. Добавить порезанное кусочками холодное масло и желток, растереть в крошку. Влить молоко, быстро замесить тесто. Молоко вливать по столовой ложке, т.к. его может понадобиться больше или меньше, в зависимости от консистенции теста. Распределить тесто тонким слоем по форме (диаметр 20-22 см), формируя бортики. Наколоть и убрать в холодильник, пока готовим начинку творожного пирога.

Для начинки соединить творог со сливочным сыром. К творогу добавить сахар, сметану, ванилин, яйца, тщательно размешать.

Вишню перемешать с крахмалом. Вылить творожную начинку в форму на тесто. Сверху выложить вишню, вдавливая в творог. Выпекать пирог в духовке 40-50 минут при температуре 170 градусов.

БАГЕТ, ФАРШИРОВАННЫЙ КУРИЦЕЙ И ГРИБАМИ

ПОНАДОБИТСЯ:

2 багета (у меня были маленькие багеты с чесноком, это придало дополнительный пикантный вкус), куриное филе - 1 куриная грудка, шампиньоны - 200 г (у меня опята), помидор, лук, зелень (у меня петрушка), сметана (250 г), сыр, соль, перец.

ГОТОВИМ:

Мелко нарезаем курочку, грибы и лук, обжариваем их до

готовности с использованием растительного масла, солим, перчим, добавляем сметану, доводим до кипения. Снимаем с огня. Я сделала первые два с такой начинкой, а для других обжарила свинину с луком и добавила майонез.

Багет разрезаем пополам вдоль, вынимаем мякиш. Заполняем багет готовой начинкой. Кладем багеты в форму для запекания, застеленную пергаментом или фольгой. Посыпаем багет сыром, натертым на крупной терке. Украшаем дольками помидоров, зеленью, грибочками и отправляем в духовку минут на 20 (200 градусов).

ТАРТАЛЕТКИ С КОПЧЕНОЙ КУРИЦЕЙ

ПОНАДОБИТСЯ:

1 копченый куриный окорочок, 1 сладкий перец, 1 морковь, 1 зубчик чеснока, зелень, майонез, растительное масло.

ГОТОВИМ:

Морковь натереть на крупной терке, перец режем соломкой, курицу – кубиками. Чеснок пропустить через пресс, зелень измельчить. Морковь и перец обжариваем на растительном масле 5-7 мин., добавляем чеснок, перемешиваем и готовим еще 2 мин. Мясо соединяем с овощами, добавляем зелень, заправляем майонезом, перемешиваем. Разложить полученную массу в тарталетки, украсить по вкусу и желанию.

ЧЕСНОЧНЫЕ БУЛОЧКИ

ПОНАДОБИТСЯ:

Для 12 булочек - 400 г муки, 20 г сахара, 1/2 ч.л соли, 1 ч.л сухих дрожжей (4 г) или 8 г свежих, 260 мл молока, 30 г сливочного масла. Для смазки - 1 яйцо + 1 ст.л молока. Для начинки - 60 г мягкого сливочного масла,

5-6 зубчиков чеснока, 2 ч .л мелко порубленной зелени (петрушки, укропа).

ГОТОВИМ:

Все ингредиенты для теста соединяем вместе и замешиваем гладкое, мягкое тесто. Накрываем пленкой и ставим в теплое место, объем должен увеличиться вдвое. Тесто обминаем, делим на 12 равных частей. Скатываем шарики и придаем форму булочки. Накрываем полотенцем и даем подойти еще в течение 30 минут.

В это время делаем начинку: мелко режем чеснок, зелень и смешиваем со сливочным маслом. Помещаем массу в кондитерский мешок (или обычный кулек). Смазываем булочки яйцом, в центре делаем глубокий надрез острым лезвием. В образовавшееся отверстие выдавливаем сливочную массу.

Нагреваем духовку до 180 градусов. Выпекаем в течение 15 минут или до золотистого цвета.

ШОКОЛАДНОЕ ПЕЧЕНЬЕ

ПОНАДОБИТСЯ:

240 г шоколада, поломанного на кусочки (для плавления), 4 столовые ложки сливочного масла, 2/3 стакана муки, 1/2 чайной ложки разрыхлителя, 1/2 чайной ложки соли, 2 яйца, 3/4 стакана сахара, 1 чайная ложка ванильного сахара (я добавила просто немного ванилина), 150 г шоколада, поломанного на мелкие кусочки.

ГОТОВИМ:

Разогрейте духовку до 180 градусов. Застелите лист для выпечки пергаментной бумагой. Смешайте миксером сахар, яйца и ванильный сахар (около 4 минут).

Растопите 240 г шоколада с маслом на водяной бане или в микроволновой печи. Добавьте расплавленный шоколад в сахарно-яичную смесь и смешайте на низкой скорости. В отдельной миске соедините вместе муку, разрыхлитель и соль. Добавьте в шоколадную смесь, положите в тесто оставшиеся 150 г шоколада кусочками, перемешайте.

Выложите тесто на лист десертной ложкой на расстоянии 5-7 см друг от друга. Выпекать в духовке 12-15 минут.

САЛАТ «ГРИБНАЯ ПОЛЯНА»

ПОНАДОБИТСЯ:

Шампиньоны, зелень, отварной картофель, майонез, куриное филе (или любое мясо, я брала буженину), вареное яйцо, сыр.

ГОТОВИМ:

Глубокую форму выложить пищевой пленкой. Уложить грибы шляпкой вниз. Засыпать густо зеленью.

Слои: картофель, майонез, курица, майонез, яйцо, майонез, тертый сыр, майонез. Кстати, я без яиц делала, всем понравилось. Убрать в холодильник на 2-3 часа. Достать, перевернуть на блюдо и снять пленку.

СОЧНИ

ПОНАДОБИТСЯ:

Мука - 4 стакана, маргарин - 150 г, яйца - 2 шт., сахар - 4 ст.л., соль - 1/2 ч.л., сметана 25% - 6 ст.л., разрыхлитель для теста - 1/2 ч.л.

Для начинки: творог - 0,5 кг, сахар - 3 ст.л., яйцо - 1 шт., мука (если получается вдруг жидковато) - 1-2 ст.л., ванильный сахар - по вкусу.

ГОТОВИМ:

Смешиваем размягченный маргарин, яйца и сахар. Потом добавляем сметану, соль, снова размешиваем. В полученную массу добавляем муку и разрыхлитель. Вымешиваем тесто. Отставляем его на время и займемся в это время начинкой. Начинка делается просто: смешиваются все компоненты друг с другом.

Далее раскатываем тесто. Вырезаем кружочки. Кладем начинку на половину кружка. Оставшейся половинкой накрываем начинку. Прищипываем пальцами, середину оставляем открытой.

Выкладываем сочни на противень, смазанный растительным маслом. Сами сочни смазать яйцом. Отправляем выпечку в духовку, разогретую до 180 градусов, примерно на 25 минут.

ПРИЯТНОГО АППЕТИТА!

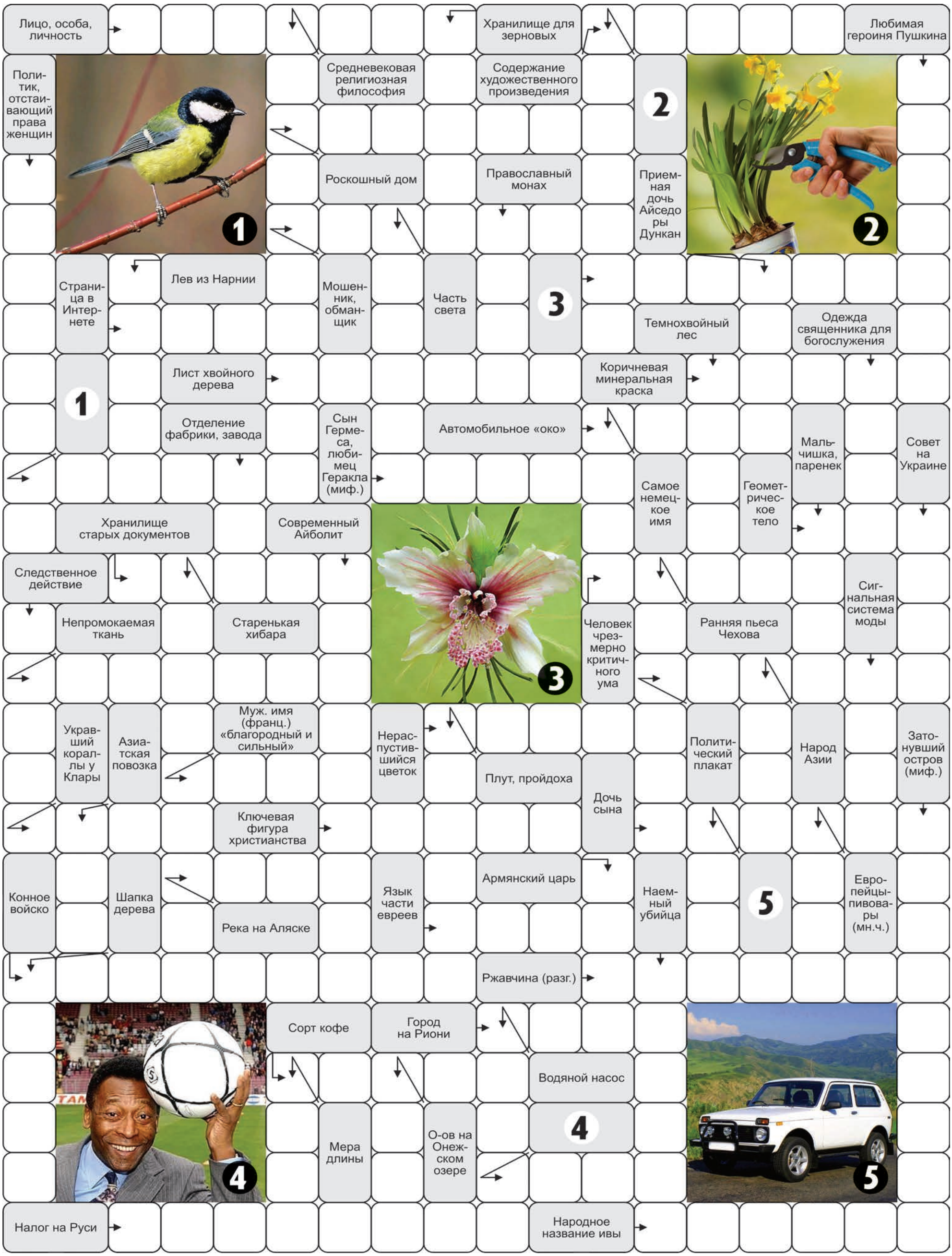

Ответы на сканворд №91

ПО ГОРИЗОНТАЛИ: Святыня. Модем. Раствор. Историк. Кропило. Роса. Толчок. Скала. Эдит. Ректор. Нюанс. Наг. Ильин. Ерика. Айсберг. Сельпо. Котел. Вату. Блин. Дятел. Ночник. Инин. Лыко. Катаракта. Святоша. Лоси. Ландо. Блуд. Пенальти. Отклик.

ПО ВЕРТИКАЛИ: Государь. Сахиб. Кисет. Трояк. Любовница. Обь. Терминатор. Липа. Нагрудник. Тефлон. Новь. Яство. Кутила. Рыло. Лобби. Марокко. Эссе. Босс. Руслан. Виардо. Синий. Ория. Пакт. Ленч. Надь. Ниро. Лама. Пики. Хвороба. Гайо. Купальник.

[ОЧУМЕЛЫЕ РУЧКИ]

В КРАЮ МАСТЕРОВ

Авторская работа ценилась во все времена, ведь обладать индивидуальной и особенной вещью хочется абсолютно каждому. Но в поиске эксклюзива даже на просторах интернета уходят порой часы, а то и дни. Теперь это в прошлом. Благодаря краевому порталу «Край мастеров» выбрать и приобрести стильные украшения, модную одежду и неповторимые предметы интерьера можно в одном месте. Причем напрямую у мастеров.

БОЛЬШЕ не нужно брать кредиты, чтобы открыть свой магазин, тратить огромные средства на кричащую рекламу, привлекая клиентов, и обивать пороги кабинетов чиновников, чтобы получить многочисленные разрешения и лицензии. Свершилось. Отныне любой человек с творческими наклонностями может создать на портале «Край мастеров» собственный магазинчик и реализовывать в нем свои изделия. Пора выходить из тени, учиться продавать свой талант и профессионально общаться с клиентами.

Ресурс - местный, краевой, разработчики – железногорцы. Стартовые условия на портале отличные. Судите сами: создание собственной страницы и публикация десяти работ - бесплатно. Не нужно тратить деньги на дорогущие сайты, никаких накруток и наценок на изделия. Автор и покупатель взаимодействуют напрямую, вдобавок снимаются ограничения по территории клиентов. Администрация портала заинтересована в его целевом продвижении. Поэтому если мастер желает расширить ассортимент и увеличить количество предлагаемых работ – пожалуйста, но уже за небольшую месячную оплату.

Доступен ресурс 365 дней в году. Никаких тебе учетов и перерывов на обед. Через площадку можно набирать группы на мастер-классы, делиться знаниями, общаться с единомышленниками, а также принимать участие в различных конкурсах и выставочно-ярмарочных мероприятиях. И, наконец, «Край мастеров» - это уникальная возможность приобретать и заказывать уникальные авторские изделия и тематические подарки.

Адрес сайта: www.hand-made24.ru.

[С ПОБЕДОЙ]

РОБОТОТЕХНИКУ СЮТ ОЦЕНИЛИ

С 21 по 23 ноября в Сочи проходила Всемирная олимпиада по робототехнике (World Robot Olympiad, WRO 2014), в которой приняли участие воспитанники СЮТ.

WRO – ЭТО СОРЕВНОВАНИЯ по робототехнике среди детей от 7 до 18 лет. С 2004 года до настоящего времени олимпиаду проводили преимущественно в крупнейших азиатских мегаполисах – центрах инноваций и высоких технологий. В 2012 году в столице Малайзии Куала-Лумпуре российские дети впервые одержали победу, завоевав право провести финал 2014 года в нашей стране.

На олимпиаде в старшей категории «Космическая станция» в первый день квалификационных заездов развернулась настоящая борьба между 66 командами из 34 стран. В финал отбиралось только 16 команд. Железногорский «Компоробот» показал 10 результат и прошел в финал соревнований. На следующий день по итогам 2 заездов мы заняли 11 место в общем рейтинге.

Пьедестал разделили две команды из Тайланда и одна из Тайваня. Это первый опыт СЮТ на соревнованиях международного уровня. Поздравляем с высоким результатом Николая Савельева, Максима Морозова, их тренера Д.Н.Пинтюкова, куратора робототехники СЮТ С.В.Васильеву.

Команда благодарит министерство образования Красноярского края, администрацию СЮТ за финансовую поддержку.

[ФОТОФАКТ]

МАТРАЦ НА КЛЕНЕ

Журналист «Свежего телевидения» Татьяна Зимина на днях стала свидетелем любопытной картины.

«НЕ ПАКЕТ, не тряпка, а настоящий тяжелый матрац от односпальной кровати застрял в ветках хрупкого дерева, - написала она на одноименном сайте. - Этот абсурдный пейзаж можно увидеть возле дома №4 по 60 лет ВЛКСМ.

Как попал матрац на дерево и как не сломил ветки, можно только догадываться. Но явно «птичка» вылетела с одного из балконов многоэтажки, расположенных на верхних этажах. Это же надо было так размахнуться! Дом от деревьев находится достаточно далеко. И почему с балкона, а не с помощью лифта?»

Кстати, возле одного из подъездов здесь на днях появился и склад ненужной мебели, сообщила Зимина. Древняя тумбочка, доски, старая мебель, различное барахло и еще один такой же полосатенький матрац от кровати. Судя по всему, это дело рук одних и тех же жильцов.

Матрац почти неделю висит на клене. Свинство возле подъездов - привычная картина для этого дома.

[ВОТ ТАК!]

100 ЛЕТ - НЕ ВОЗРАСТ

Жительнице Железногорска Екатерине Гурьевой исполнилось 100 лет.

ЕКАТЕРИНА Иосифовна Гурьева родилась 21 ноября 1914 года. Во время Великой Отечественной войны трудилась в тылу. У нее большая и дружная семья: четыре внука, несколько правнуков и даже один праправнук.

Поздравили Екатерину Иосифовну с юбилеем заместитель председателя Совета депутатов Анатолий Коновалов, заместитель руководителя УПРФ по Железногорску Людмила Смаль и председатель городского Совета ветеранов Анна Бурыкина.

Имениннице торжественно вручили поздравительное письмо президента Владимира Путина, поздравительное письмо председателя Законодательного собрания Красноярского края Александра Усса, а также памятный адрес от главы ЗАТО г.Железногорск Вадима Медведева и главы администрации Сергея Пешкова.

[ДНЕВНИК ФОРУМА]

МОЛОДЕЖЬ УЧИЛИ БЫТЬ УСПЕШНОЙ

22 ноября в Железногорске в рамках подготовки IV Инновационного форума состоялся мастер-класс руководителя «Инженерного салона-2014» Станислава Шапочкина «Стратегии мышления успешных людей».

МАСТЕР-КЛАСС проходил в Молодежном центре Железногорска, где собрались молодые специалисты градообразующих предприятий, творческая молодежь и все, кто хотел бы достичь успеха в реализации собственных проектов. Железногорцы узнали, что значит быть успешным, как правильно ставить перед собой задачи и идти к намеченной цели, как мотивировать себя на большие и малые свершения, выстраивать общение с полезными людьми и планировать собственное время. Длился мастер-класс почти 6 часов.

- Можно лежать на диване и удивляться, почему ничего не складывается, а можно как-то действовать и менять ситуацию, - рассказал Станислав Шапочкин. – Мы сами ответственны за все, что происходит или не происходит в нашей жизни, больше никто.

Семинары, тренинги и мастер-классы проходят в рамках Инженерного салона каждые выходные.

БЛИЦ

7 ДЕКАБРЯ В СПОРТКОМПЛЕКСЕ «ДЕЛЬФИН» пройдут соревнования по жиму штанги лежа. Участие могут принять все желающие.

СТАЛИ ИЗВЕСТНЫ ИТОГИ КУБКА ПО ВОЛЕЙБОЛУ. 1 место – «Октябрь», 2 – «Радуга», 3 – «Медведи». Всего в соревнованиях принимало участие 9 команд.

ПРОДОЛЖАЮТСЯ ЧЕМПИОНАТ И ПЕРВЕНСТВО ГОРОДА ПО МИНИ-ФУТБОЛУ. Игры пройдут в спорткомплексе «Радуга» 28, 29, 30 ноября.

В ПЕРВЕНСТВЕ КРАЯ ПО МИНИ-ФУТБОЛУ 30 ноября железногорская «Смена» сыграет с «Русским делом» (Канск).

22 ноября наши уступили «Дзержинцу» из Дзержинского района 5:1.

[КИКБОКСИНГ]

ЗОЛОТО НАШЕ, ИЛЬДАРУ РЕСПЕКТ

В Железногорске состоялись XXIII открытый чемпионат и первенство города по кикбоксингу в разделах семи-контакт и лайт-контакт, посвященные памяти Демьяна Козлова. Соревнования проходили 21 и 22 ноября в зале стадиона «Труд».

ОТКРЫЛСЯ чемпионат парадом спортсменов. Поддержать их пришли танцевальная группа «Girls dance» и призер Международного турнира в Казахстане по художественной гимнастике Влада Николаенко.

Участие в состязаниях приняли 123 кикбоксера: воспитанники ДЮСШ №1, спортсмены из Назарово, Ачинска, Богучанского района, спортивного клуба «Патриот» и курсанты ФГУП МЧС России (Красноярск).

67 железногорцев в дисциплине лайт-контакт завоевали 12 золотых, 10 серебряных и 12 бронзовых медалей. В разделе семи-контакт у воспитанников ДЮСШ 15 золотых, 14 серебряных и 8 бронзовых наград.

Все победители и призеры чемпионата и первенства города награждены ценными призами, медалями, грамотами, а также вымпелами с символикой соревнований.

Добавил медалей в актив железногорского кикбоксинга и заслуженный мастер спорта России Ильдар Габбасов. Он отлично выступил на чемпионате Европы-2014, который проходил с 15 по 23 ноября в Мариборе (Словения). В составе российской сборной железногорец провел три боя и одержал верх над словаком и итальянцем. В финальном поединке Габбасов победил словенца, в очередной раз доказав, что является сильнейшим спортсменом в весовой категории до 89 кг.

Маргарита СОСЕДОВА

Журналист, краевед В.А.Аференко в 50-е годы прошлого века входил в сборную края по легкой атлетике, был чемпионом и рекордсменом общества «Урожай», до сих пор любит спорт, является его знатоком. Мы не раз публиковали его прогнозы перед Олимпийскими играми, которые удивительным образом оправдывались. Откликнувшись на призыв вспомнить все о городском спорте, Виктор Александрович рассказал об учителях физкультуры, что стояли у истоков массового и профессионального спорта в Железногорске.

[К ДАТЕ]

ФИЗКУЛЬТ-УРА!

КОГДА город только-только начинал строиться, любимой игрой местной молодежи в Додоново и других деревнях была лапта. С приездом строителей стал популярен волейбол. В начальных школах поселков сами учителя, пусть и на примитивном уровне, проводили уроки физкультуры. Когда открылись первые городские школы №91 и №99 и приехали специалисты, спорт в городе шагнул резко вперед. Еще бы!

После окончания физкультурного техникума в город приехали в 1955 году Анатолий Григорьевич Култаев и его жена Зинаида Алексеевна. Он проработал в школе №99 десять лет, она – 47. Как директор этой школы в 1977-1989 годах скажу, что Култаева в годы совместной работы была и хорошим педагогом, и умелым организатором всего раздела физического воспитания, истовым болельщиком за всех ребят, защищающих честь 99-й, вела общественную работу и классное руководство. Учащиеся уважали ее за разумную строгость. Ныне, находясь на пенсии, она не стареет душой и достойно выдерживает атаки болезней и возраста.

Помню, секцию футбола вел выпускник Алма-атинского института физкультуры Юрий Александрович Чепкасов. Выпускной класс 1966 года не был спортивным. Но из него вышло целое созвездие великих спортсменов. Олег Долматов, поступивший в Алма-атинский институт ФиС, с детства яркий футболист, техничный и настырный. Горожане знают, что он стал заслуженным мастером спорта СССР и заслуженным тренером России (ныне тренирует команду «Черноморец», идущую в своей лиге на первом месте). В соседнем подъезде с Долматовым жил Вадим Иванов, окончивший нашу школу чуть раньше, тоже заслуженный мастер спорта по футболу. В одном классе с ними учились: Борис Иннокентьевич Речкин, известный в городе футболист, организатор; Леонид Павлович Синицкий и Валерий Степанович Каверзин - прекрасные волейболисты и баскетболисты, до сих пор яркие единицы в спортивной летописи города; Юрий Александрович Разин, проработавший более 30 лет учителем физкультуры в 99 и 101 школах.

В 1971 году в 99 школе стал вести уроки физкультуры Владимир Ильич Тарасов, а после в лицее №103 «Гармония» мы с ним проработали бок о бок 17 лет. Любимым видом спорта у него был баскетбол. Команда учащихся 99 школы по баскетболу много лет не знала себе равных в городе.

В 1977 году школу №176 закрыли, чтобы использовать здание под УПК. Основная часть учителей и классов перешла в школу №99. Впервые в городе четыре выпускных класса – два местных и два из 176-й, а секцию баскетбола вел Николай Олегович Анциферов. Эх, какие тогда шли баталии! В зале, забитом под завязку болельщиками, буквально сражались за каждое очко команды друзей-соперников теперь уже одной школы.

Хорошими учителями физкультуры в 99-й проявили себя В.П.Варакин, много лет игравший в сборной города по футболу, и Антонина Михайловна Троицкая, ныне работающая в школе 100. В День учителя, кстати, награждена почетной грамотой Министерства образования России.

Будучи директором 176-й (1975-1977 гг.), работал я с учителями физкультуры высокого класса – с Тамарой Алексеевной Карповой и Лидией Петровной Голубковой. Перед ними без всякой лести и конъюнктуры (не тот возраст!) преклоняю колени. Они меня, сельчанина, многому научили.

Думаю, что и тысячи бывших учеников в адрес своих учителей физкультуры скажут вслед за классиком: «Учитель, перед именем твоим позволь смиренно преклонить колени».

Виктор АФЕРЕНКО,
заслуженный учитель России, заслуженный педагог Красноярского края, краевед

Анекдоты

Мы больше не наступаем на грабли, мы их топчем!

Лень - это искусство отдыхать заранее.

У меня в заначке есть $5, и если доллар начинает падать, я жутко нервничаю...

Языковой «взрыв мозга» для иностранца:
- Есть пить?
- Пить есть, есть нету.

Он обещал ее прокатить на своей яхте. Она была сильно разочарована ее размерами, да ей еще и грести пришлось!

Хотела погрустить как положено: подоконник, плед, кофе... Обернулась пледом - неудобно; облилась горячим кофе, да еще и зад на подоконнике не помещается! Короче, не умею я грустить...

Благодаря маме, которая вешает на ночь свой белый махровый халат сушиться в коридоре, скоро в нашей семье будет заикаться даже кот!

Когда я вижу имена парочек, вырезанные на деревьях, я не думаю, что это мило. Я думаю, что весьма странно, что люди берут на свидание нож...

Решил с понедельника качать пресс. Встал в 6 утра. Лег на пол. Проснулся в 10.05...

Буратино в ярости отпилил себе руку. И, только пересчитав годовые кольца, продавец отпустила ему пиво.

Бобер, увидев охотника, опознал на его голове пропавшего деда.

СИБИРСКИЙ ПРЕСТИЖ
3-4 ДЕКАБРЯ - Центр досуга (Ленинградский, 37)
5 ДЕКАБРЯ - Дворец культуры (ул. Ленина, 23)
ВЫСТАВКА-ПРОДАЖА ШУБ из меха:
норки, енота, нутрии, лисы
ОГРОМНЫЙ ВЫБОР ШУБ ИЗ АВСТРАЛИЙСКОГО МУТОНА ВЕДУЩИХ ПЯТИГОРСКИХ ФАБРИК
Большой ассортимент меховых мужских и женских головных уборов
Новая коллекция 2014-2015 гг.
Весь товар сертифицирован
БЕСПРОЦЕНТНЫЙ КРЕДИТ* РАССРОЧКА
*ОАО «ОТП Банк» г.Москва лиц. №2766 от 04.03.2008г.
*ООО «Хоум Кредит Финанс Банк» лиц. №314 от 15.03.2012г.
*ОАО «АЛЬФА-БАНК» лиц. №1326 от 05.03.2012г.
МЕНЯЕМ СТАРУЮ ШУБУ НА НОВУЮ С ДОПЛАТОЙ!
Реклама

Реклама
4 ДЕКАБРЯ в ДК «ЮНОСТЬ» (9 квартал)
5 • 6 ДЕКАБРЯ в Центре досуга (пр. Ленинградский, 37)
с 10.00 до 18.00
КРУПНЕЙШАЯ МЕХОВАЯ КОМПАНИЯ «БЕЛАЯ МЕДВЕДИЦА»
представляет новую коллекцию шуб из австралийского мутона, астрагана и норки
Большой выбор головных уборов
ПРИ ПОКУПКЕ ШУБЫ мобильный телефон «Samsung Galaxy S4» или шапка в подарок!
СКИДКИ!
Беспроцентную рассрочку предоставляет ООО «Хоум Кредит Финанс Банк» (лиц.№316 от 15.03.2012 г.)
Выгодный кредит предоставляет ОАО «Альфа Банк» (лиц. №1326 от 05.03.2012 г.)
ООО «Хоум Кредит Финанс Банк» (лиц. №316 от 15.03.2012 г.)
ЦЕНЫ от 15000 руб.
НЕ УПУСТИТЕ ШАНС ПРИОБРЕСТИ ШУБУ СВОЕЙ МЕЧТЫ!

ЕСЛИ ВЫ МЕЧТАЕТЕ О ШУБЕ – ЛУЧШЕ КУПИТЬ ЕЕ ИМЕННО СЕЙЧАС!

И это не просто рекламный призыв - это объективное ПРЕДУПРЕЖДЕНИЕ, связанное со все более ухудшающейся экономической ситуацией в стране. Вы, наверное, и сами заметили, насколько сильно уже упал и продолжает падать российский рубль. Поэтому цены на товары резко поднялись вверх и поднимутся еще выше.

Эта тенденция коснулась цен на меховое сырье и, естественно, на готовые изделия. Поэтому если вы давно откладывали покупку шубы, то знайте, наступило время самых выгодных приобретений. Ведь только сейчас последние новейшие коллекции **ЯРМАРКИ «ШУБЫ НАРАСХВАТ»** продаются еще по старым «докризисным» ценам. И даже если нет в наличии нужной суммы, то эту проблему решат многочисленные кредитные предложения (ОАО «Альфа-Банк» лиц. №1326 от 5.03.12 г., ОАО НБ «Траст» лиц. №3279 от 20.10.06 г.). Тем более что кредит стал особенно выгоден, так как цена на изделие фиксируется, а выплаты происходят постепенно. И никакое повышение цен уже не страшно.

Поэтому, если вы не хотите переплачивать, лучше поторопиться на **ЯРМАРКУ «ШУБЫ НАРАСХВАТ»**. Коллекции пополнились изящными шубками из роскошной норки, овчины премиум-класса, королевского рекса, каракуля, бобра, енота и даже лисы. Заслуживает особого внимания бесспорный хит сезона – шубы-трансформеры. Также на нашей выставке вы легко подберете себе дубленку и меховой жилет. Пока еще есть возможность приобрести всю эту меховую красоту по ценам, которые вам по карману.

СПЕШИТЕ НА ЯРМАРКУ «ШУБЫ НАРАСХВАТ»:

Реклама
ВЫСТАВКА ШУБЫ НАРАСХВАТ
СКИДКИ КРЕДИТ
1 ДЕКАБРЯ ЦЕНТР ДОСУГА с 10.00 до 19.00 пр. Ленинградский, 37

Реклама
кафе КОЗЕРОГ
Приглашает на встречу Нового года!
31 ДЕКАБРЯ
Ждем тебя на Новый год,
Закружит нас хоровод!
Будут конкурсы и танцы
И играть мы будем вместе.
Приходи ты к нам скорей,
Будет вместе веселей!
В ПРОГРАММЕ:
ВЕСЕЛАЯ ВЕДУЩАЯ - Светлана КУЛИКОВА
Заявки принимаем: кафе «КОЗЕРОГ» ул. ШКОЛЬНАЯ, 42, «Байкал», 2 этаж тел. 75-35-14, 8-962-078-77-62

ДВЕРИ ПЛЮС ОКНА ПЛЮС
МОНТАЖ БЕСПЛАТНО!*
* Подробности у менеджеров
СТАЛЬНЫЕ МЕЖКОМНАТНЫЕ ДВЕРИ
ОКНА ОСТЕКЛЕНИЕ ЛОДЖИЙ & БАЛКОНОВ
Ленинградский 35 (бывший НЕВА)
Т. 77-01-03
цокольный этаж
Реклама

ВСЕГДА НА СВЯЗИ
Рекламный отдел 75-99-99, 74-67-47
ГОРОД И ГОРОЖАНЕ

Двери в наличии
Фабрика дверей
www.фабрикадверей.рф
Монтаж | Доставка | Работаем без перерывов и выходных | Широкий выбор | Низкие цены | Рассрочка
Ленинградский, 11
Тел. 8(391-9)74-93-13
Свердлова, 7
Тел. 8(391-9)75-17-80
Реклама

Реклама
ФИРМЕННЫЙ МАГАЗИН ДВЕРЕЙ
ТОРЭКС® TOREX
ЗАВОД СТАЛЬНЫХ ДВЕРЕЙ
ДВЕРИ, КОТОРЫЕ ЗАЩИТЯТ!
Ленинградский, 11
Тел. +7(391-9)74-93-13

вся рекламируемая продукция подлежит обязательной сертификации и лицензированию.

ГОРОД И ГОРОЖАНЕ
Учредители: Администрация закрытого административно-территориального образования город Железногорск, Совет депутатов ЗАТО г. Железногорск, Муниципальное казенное учреждение ЗАТО Железногорск «Центр общественных связей».

Главный редактор: Е.И.Глазунова 74-66-11.
Отв. секретарь: М.С.Маркович 74-67-97.
Корреспонденты: Е.Наумова, М.Синютина 72-88-83, Е.Пересторонина 75-33-31, Т.Доставалова 74-67-97.
Фотограф: А.Власов 75-33-31.
Отдел рекламы: Е.Запорожская 75-99-99, 74-67-47. E-mail: **otrp1@mail.ru**
Адрес редакции, издателя: 662972, г. Железногорск Красноярского края, ул. Комсомольская, 25а, а/я 174.
E-mail: **gig-26@mail.ru**

■Газета зарегистрирована в Управлении Федеральной службы по надзору в сфере связи, информационных технологий и массовых коммуникаций по Красноярскому краю.
■Свидетельство о регистрации ПИ № ТУ 24 - 00408 от 30 мая 2011 года.
■При перепечатке материалов ссылка на газету обязательна. ■За содержание и достоверность рекламы ответственность несут рекламодатели. Редакция знакомится с рукописями и письмами читателей, не вступая в переписку. При публикации газета вправе редактировать и сокращать присланные материалы без согласования с автором. Рукописи не рецензируются и не возвращаются.
■Материалы под рубрикой «Принять к сведению», «Есть разговор», «Актуально», «Депутатский контроль», а также отмеченные знаком Ⓚ носят коммерческо-рекламный характер. ■Газета отпечатана в типографии ИГ «ВВВ», 660111, г. Красноярск, ул. Пограничников, 28, стр. 1. Периодичность 2 раза в неделю.
Подписано в печать 26 ноября 2014 г. в 15.00, по графику - 15.00.
Тираж 4500 экз.