■ E-mail:gig-26@mail.ru ■ еженедельная газета ■ выходит с 31 марта 1988 года ■ 15 рублей ■ сайт gig26.ru

16+

ГОРОД И ГОРОЖАНЕ

№49 (2154) ■ 25 ИЮНЯ 2015 ■ ЧЕТВЕРГ

ВЛАДИМИР ЛИФАНОВ

Какие муниципальные предприятия в 2014-м неожиданно получили прибыль?

Стр.6

К УЧИТЕЛЮ СЕГОДНЯ ОТНОСЯТСЯ, КАК К ПРИСЛУГЕ

В ПРОЕКТЕ «ПЕДСОВЕТ» ПЕДАГОГ НАЧАЛЬНЫХ КЛАССОВ ЕЛЕНА ПРИХОДЬКО

[ГОРОДСКАЯ ДУМА]

НА ЧТО ПОТРАТИТЬ НАРОДНЫЕ ДЕНЬГИ?

НЕ ДВОРЫ, А УХАБЫ!

Галина Павловна, пенсионерка

- На Свердлова в районе «Родины» двор есть - одни ухабы! Ходить страшно, яма на яме. Там дворник работает Соня, я ее как-то спросила: «Миленькая, как ты только там убираешься?» Пожала плечами - мол, а что делать-то! Поэтому я бы на средства народного бюджета привела бы в первую очередь такие дворы в приличное состояние. Детские городки сейчас много где есть, а вот к домам не подойти!

ДОРОГА НА ДЕВЯТКУ

Юрий, в/ч 3377

- Дырки на дорогах заделывать! Много где провели ямочный ремонт, даже Южная теперь в отличном состоянии, а дорога на Девятку - улица Толстого - как была ужасной, так и осталась. Также хотелось бы побольше аттракционов детских в парке, а то мало их совсем. Для взрослых, конечно, еще меньше. Но, честно говоря, в городе вообще ничего нет для взрослых.

ПЛОЩАДКИ ТРЕБУЮТ РЕМОНТА

Кирилл, спортсмен

- Необходимо восстанавливать во дворах спортивные площадки. Например, ту, что возле художественной школы - асфальт весь в трещинах, повсюду битое стекло, алкаши да бомжи бродят или спят на полуразвалившихся лавочках. Еще лет 15 назад в городе были хорошие площадки, там дети играли в мяч, бадминтон, бегали. Старые хоккейные коробки тоже восстанавливать надо.

МНОГО МУСОРА ВОКРУГ

Игорь, АО «ИСС»

- Много сфер, куда можно было бы направить деньги из народного бюджета. Я не эксперт, не могу судить, что городу нужнее. Хочется, чтобы было чисто и красиво. Но по сравнению с 70-80-ми внешний вид Железногорска намного хуже стал, и с каждым годом только портится. Тротуары разбитые, ходить невозможно, мусора очень много на улицах - плохо его убирают.

ВОЛЕЙБОЛ ДЛЯ ВСЕХ

Ольга, АО «ИСС»

- Нужны детские площадки! А вот где именно?.. Живу в старой части города, и здесь, в принципе, их достаточно. ЖЭКи стараются, жалоб нет. Зато спортивных площадок мало! У нас во дворе на Свердлова, 30 можно было бы волейбольную площадку сделать, место хорошее есть. Сетку установить, дети бы с удовольствием играли. Да и взрослые не отказались бы, думаю!

ПОДДЕРЖИВАТЬ ДЕТСКИЙ СПОРТ

Михаил Иванович, тренер

- Пенсионерам сложно сейчас, вот бы им дополнительные выплаты организовать. А еще нужно поддерживать детский спорт, помогать талантливым ребятам с выездами на соревнования, автобусами. Скоро нам с учениками предстоит поездка в Саров, а денег, чтобы двух спортсменов отправить, вообще нет! Понятно, что сейчас затраты ложатся на родителей, но не все могут потянуть такие суммы.

Народное мнение выслушивала Евгения ПЕРЕСТОРОНИНА

МНЕ 65!

«ГИГ» ОБЪЯВЛЯЕТ ФОТОПРОЕКТ К ЮБИЛЕЮ ЖЕЛЕЗНОГОРСКА

КАК ВЫГЛЯДИТ ЧЕЛОВЕК, КОГДА ЕМУ 65?

ЧТО СДЕЛАЛ ОН К ЭТОМУ ВОЗРАСТУ?

О ЧЕМ МОЖНО МЕЧТАТЬ В 60 ПЛЮС 5?

Приглашаем к участию железногорцев, кому в 2015 году либо уже исполнилось, либо исполнится 65. Ждем ваше портретное фото, обязательно отражающее, как вы выглядите сейчас.

Присылайте снимки по электронной почте: gig-26@mail.ru, либо по адресу: Комсомольская, 25а.

- Соответствующие фотоальбомы появятся в пабликах газеты в социальных сетях (снимки можно размещать там).

К услугам участников проекта замечательный фотограф «Город и горожане» Александр Власов - приходите в редакцию.

- По итогам проекта мы планируем несколько публикаций в газете, а также выставку в городском музее.

Подробности по телефонам 74-66-11, 75-33-31

ЛЕНТА НОВОСТЕЙ ЖЕЛЕЗНОГОРСК

ЮРИСТЫ ПРИМУТ ГРАЖДАН

В городской администрации 26 июня состоятся бесплатные юридические консультации для горожан.

В пятницу, 26 июня, с 10.00 до 15.00 в администрации Железногорска будет работать пункт оказания бесплатной юридической помощи Красноярского регионального отделения Ассоциации юристов России (КРО АЮР). Прием жителей проведут юристы администрации ЗАТО, МП «ГЖКУ», нотариусы и представители прокуратуры. Адрес: ул. 22 Партсъезда, 21, 4 этаж, малый зал. Возможна предварительная запись по телефону 76-56-26.

ПРОЩАЙ, ШКОЛА!

Выпускные в Железногорске пройдут 26 июня.

Праздник начнется в 19 часов шествием вчерашних школьников от Аллеи звезд до площади Ленина. На общегородской линейке руководители города поздравят выпускников с окончанием школы и получением аттестата. Продолжится праздник в общеобразовательных учреждениях, где состоится вручение медалей и документов об окончании школы. В этом году аттестаты получат 390 выпускников, а медали за особые успехи в учебе – 49 человек.

ЖДЕМ БЕЛЫЕ АВТОБУСЫ

Осенью ПАТП получит 10 новеньких автобусов марки ПАЗ.

Администрация города на днях подписала контракт на приобретение 10 единиц транспорта. Конкурсные процедуры прошли 4 июня, красноярская фирма «КрасГАЗ-сервис» поставит технику на 36 млн 330 тысяч рублей. По условиям контракта, автобусы марки ПАЗ будут оборудованы современными дизельными двигателями, в салоне вместимостью 64 человека 19 сидячих мест. Сегодня идут переговоры с поставщиками, чтобы несколько машин успели прибыть в Железногорск ко Дню города.

К НАМ ЕДЕТ «ЛЕЙСЯ, ПЕСНЯ»

На Дне города в качестве приглашенной звезды выступит ансамбль «Лейся, песня».

Празднование 65-летнего юбилея Железногорска назначено на 25 июля. В качестве приглашенной звезды на стадионе «Труд» выступит легендарный ВИА «Лейся, песня». Такой подарок сделал городу Росатом.

Вокально-инструментальный ансамбль «Лейся, песня» появился в 1975 году, и хиты коллектива сразу облетели всю страну. В свое время именно в этом ансамбле начинали творческую деятельность Шуфутинский, Кипелов, Расторгуев и другие знаменитости российской эстрады.

Начало в 22.00. После концерта - фейерверк.

БИСМАРК - САМЫЙ ЛУЧШИЙ

Прапорщик полиции, командир отделения отдельной роты патрульно-постовой службы МУ МВД России по Железногорску Ольга Шлячина и ее верный напарник немецкая овчарка Бисмарк заняли 1 место в конкурсе «Собачья работа».

Российские кинологи отмечали 21 июня профессиональный праздник. В этот день исполнилось ровно 106 лет со дня образования кинологической службы в нашей стране. В честь этой даты газета «Комсомольская правда» организовала краевой конкурс, в котором приняли участие кинологи в погонах, работающие вместе со своими четвероногими напарниками. Тандем Ольги и Бисмарка благодаря мощной поддержке железногорцев стал первым.

ПАРНЫЕ ТАНЦЫ НА ПЕСКЕ

В рамках проекта «Танцы на улице» в День молодежи состоится мастер-класс по хастлу.

Танцевальный клуб «La Vida» приглашает всех жителей города независимо от возраста и уровня подготовки для обучения социальным парным танцам. Бесплатный мастер-класс состоится 27 июня в 20.30 в парке у фонтана, а уже 28 июня в 19.00 любой может посмотреть или поучаствовать в танцевальном опен-эйре на городском пляже.

ВНИМАНИЮ ЧИТАТЕЛЕЙ «ГиГ»

С 1 июля приостанавливается выпуск вторничного номера газеты «Город и горожане», распространяемого бесплатно по почтовым ящикам.

«Худышка» более 15 лет являлась успешным рекламным и социальным проектом на газетном рынке, однако сейчас в эпоху развития интернета исчерпала свой ресурс. Кроме того, в принятии решения сыграло свою роль и общее повышение цен на бумагу и печать, повлиявшее на рентабельность проекта.

Редакция «ГиГ» продолжит работу над созданием новых доступных ресурсов, способных более эффективно отвечать современным читательским запросам.

Подготовила Евгения ПЕРЕСТОРОНИНА

[НАШЕ РАДИО]

КАК ОТМЕТИМ ЮБИЛЕЙ

В четверг, 25 июня, в передаче «Открытая студия» - руководитель управления культуры Галина Тихолаз. Прямое включение на городском радио и телеканале «Мир 24» в сетях ГТС в 13.20. Для пользователей интернета - онлайн трансляция на сайте «Свежее телевидение» также в 13.20.

Звоните и задавайте вопросы по телефону 766-200 или присылайте на сайт www.tv.k26.ru.

ДОРОГИЕ ДРУЗЬЯ!
ОТ ДУШИ ПОЗДРАВЛЯЕМ МОЛОДОЕ ПОКОЛЕНИЕ ЗАТО ЖЕЛЕЗНОГОРСК С ПРАЗДНИКОМ - ДНЕМ МОЛОДЕЖИ!

Мы с вами живем в прекрасном городе с небольшой, но уникальной историей. И то, каким он станет в будущем, зависит только от вас. Создавая свой мир, помните, что молодые несут ответственность за развитие общества, преемственность его истории и культуры. В век новых технологий жизнь требует от вас глубоких знаний, упорства, инициативности, работоспособности.

Наш город сегодня особенно нуждается в ресурсе молодых и энергичных. Благодаря неутомимой энергии, оригинальным идеям молодых железногорцев город становится современным и интересным, идет в ногу со временем. Мы радуемся вашим успехам и победам на самых высоких уровнях, готовы поддержать ваши инициативы и начинания. Пусть силы, активность молодых и в дальнейшем помогают Железногорску расцветать! Учитесь, трудитесь и будьте счастливы! Берегите себя и своих близких!

С Днем молодежи!

Глава ЗАТО г.Железногорск В.В.МЕДВЕДЕВ
Глава администрации ЗАТО г.Железногорск С.Е.ПЕШКОВ

[ОТ ПЕРВОГО ЛИЦА]

Вадим МЕДВЕДЕВ:

«ЖИТЕЛИ ЗАТО МОГУТ ВЛИЯТЬ НА БЮДЖЕТ»

У железногорцев, если кто не знает, есть большие гражданские возможности: самим формировать бюджет города, направлять деньги туда, где сегодня это больше всего требуется - дворы, дороги, спортплощадки. В европах и кое-где в современной России это получило название «партиципаторный бюджет», недавно словосочетание с подачи местных единоросов прозвучало и в Железногорске. О том, как эта инициатива, которая оказалась совсем не нова для ЗАТО, будет реализована в течение ближайших месяцев, рассказал «ГиГ» глава города Вадим Медведев.

Наша цель - сделать Железногорск при участии мнения его жителей современным, эффективным, комфортным для жизни городом.

- Вадим Викторович, что означает слово «партиципаторный»?

- Название образовалось от английского слова «participate» - принять участие. Партиципаторный – то есть созданный с участием граждан. Такой способ формирования бюджета успешно и активно работает в муниципалитетах всего мира – от небольших городков до мегаполисов. С 2013 года подобные пилотные проекты начали действовать в нескольких российских городах, например, в Ленинградской области.

- Теперь, получается, и в Железногорске?

- Для Железногорска этот опыт не нов – с 2007 года у нас реализуется партийный проект «Народный бюджет». Благодаря ему обрели жизнь многие замечательные инициативы горожан, которые были поддержаны финансово: «Мой двор», «Возрождение парка», установка детских городков во дворах и автобусных остановок. Все эти годы мы неизменно формировали бюджет с учетом мнений жителей города, а депутаты «Единой России» уже 8 лет активно участвуют в реализации наказов железногорцев в рамках «Народного бюджета».

- Что принципиально изменится в этом году?

- Сейчас мы решили предоставить горожанам больше возможностей для участия в формировании бюджета на следующий, 2016 год. Считаю, что название здесь не главное – партиципаторный или народный. Главное, чтобы железногорцы понимали, что у них есть возможность лично влиять на распределение бюджетных средств. Как это будет происходить? Городу необходимо реализовать несколько проектов, но в бюджете недостаточно средств на то, чтобы профинансировать их все сразу. Давайте тогда определяться, что приоритетнее, что нужнее в данный момент. Вместе с населением выберем лучшие предложения-заявки от горожан и общественных организаций и проголосуем за них. Чем шире поддержка конкретных проектов со стороны жителей, тем больше шансов на то, что именно эти предложения будут осуществлены в 2016 году.

- Кто будет оценивать, какой проект достоин финансовой поддержки?

- На первом этапе пройдет анкетирование горожан, сформируем бюджетную комиссию из жителей города. Она будет проводить экспертные заседания каждую неделю, вместе с представителями администрации отберет актуальные проекты, которые в принципе возможно реализовать. После этого состоится широкое общественное обсуждение и голосование.

Отмечу еще один момент. Бюджет – очень сложный документ, который верстается в строгом соответствии с требованиями Бюджетного кодекса. Мы хотим с помощью данного проекта сделать принципы его формирования понятными для жителей. Каким образом? Научить понимать логику расходов и доходов ЗАТО, дать горожанам консультации в рамках налогового и бюджетного законодательства, этим будут заниматься специалисты муниципалитета, депутаты, привлеченные эксперты. В рамках реализации этих задач мы разместили на сайте городской администрации проект открытого бюджета Железногорска, где есть понятные объяснения, популярная инфографика.

- «Народный бюджет» рассчитан только на 2016 год?

- Как я уже говорил, он работает в Железногорске восьмой год. Участие горожан в формировании бюджета уже стало нашей доброй традицией. Поэтому рассчитываю, что проект будет бессрочным. Ведь цель у него – сделать Железногорск при участии мнения его жителей современным, эффективным, комфортным для жизни городом.

С 2007 года в Железногорске реализуется партийный проект «Народный бюджет». Благодаря ему обрели жизнь многие замечательные инициативы горожан.

Ирина СИМОНОВА

[ТАКАЯ НЕДЕЛЬКА]

Михаил МАРКОВИЧ

ТО ЛОСЬ, ТО РЫБА

Узун кулак на этой неделе все больше приносил новости трагического характера, в которых смешное разглядеть становится все сложнее. В Тюмени выпившая дама на мерседесе насмерть задавила лося. Где-то рядом с нами убили медведя, который по привычке вышел к дороге за хлебушком, да не на того попал. Я не понял - у кого каникулы наступили, у детей или у зверей? Чего они под колеса-то лезут?

ЧУТЬ МЕНЕЕ трагичные новости пришли для нас из Емельяново. Три года краевые власти страдали от безденежья, замешанного на острой необходимости реконструкции крупнейшего аэропорта края. Искали инвесторов на любых условиях. Раздували скандалы и строили интриги. И вот аэропорт продан. Последний государственный крупный аэропорт в стране. Теперь его можно смело переименовать в «Дерипасково», ведь покупателем числится Красноярская ГЭС. Боюсь (нет, вернее ленюсь) перечислять, чего только не принадлежит алюминиевому королю в Красноярском крае, теперь еще и аэропорт. Остряки федерального уровня уже окрестили Емельяново гидроэлектроаэропортом! Сговорились на 4 млрд рублей с условием вложения еще 16 млрд в ту самую реконструкцию. Любой житель края спросит: «А мне-то что?» И будет абсолютно прав. Вам ничего! В смысле, электроэнергия в обозримом будущем точно дешеветь не будет, потому что денежки на инвестиции нужны немалые. Я как экс-учитель истории, выросший в период невнятно как развитого социализма, до сих пор помню вколоченные в голову с пионерских лет цифры: «Себестоимость электроэнергии Красноярской ГЭС самая низкая в СССР и составляет 2 копейки за киловатт-час!» Правда, нынешние хозяева утверждают, что это не так, и себестоимость киловатта давно приблизилась к 10 копейкам, но это их право. Мое дело напомнить, ваше – делать выводы. А, да, забыл, выводы в этой стране положено делать прокуратуре.

Наши прошлые рассуждалки о роспусках Советов депутатов оказались, подумать только, правдой. Прокуратура края показала желтую карточку Советам Красноярска, Ачинска, Назарова и Манского района. Находящимся на каникулах депутатам настоятельно рекомендовано от прямых выборов мэров отказаться, иначе через три месяца их ждет роспуск по суду. Кстати, Ачинск в этом году первым отметился в рубрике «отмочили»! Неделю назад по городу расклеили плакаты от имени депутата ЗС Красноярского края Владимира Седова с призывом провести в День города гей-парад. Плакат снабжен всеми мыслимыми намеками (букет голубых роз, радужное знамя) и прямым текстом - «Нас называют меньшинствами, но нас немало». Похоже, на этих выборах в Ачинске скучно не будет.

Дружно перекидываем свой взгляд резко вверх. Как говорят в прогнозе погоды – из центральных и южных районов края на север. Там разгорается цирк с конями, простите, с рыбами. Про то, что реки Сибири теперь можно брать в аренду, мы с вами ржали года три назад. Мы-то успокоились, а на северах от реки зависят жизнь и счастье. Для большинства горожан рыбалка – забава, для северян – способ выживания. Так там с этого года для рыболовецкого промысла нужно участвовать в конкурсе! (Без всякого шовинизма пытаюсь себе представить какого-нибудь ненца или нганасанина, заполняющего конкурсную заявку, и не могу.) Естественно, ни один такой конкурс не состоялся. Соответственно, разрешения на ловлю в промышленном масштабе никому не выдали. А лимит рыбы выделен каждому хозяйству - от фермерского до семейно-родового. Если считать на всех, то больше полутора тысяч тонн рыбы. И сидит себе весь Таймыр на реку смотрит, потому что воды - нет, а лимит - есть! Лови! Но помни, что 60 человек с начала путины уже поймала рыбинспекция, для девятерых дело кончилось уголовкой.

И на прощание мои любимые говорящие цифры. Под стоны и вопли о санкциях и кризисе за пять месяцев этого года любимый край собрал 146 млрд рублей налогов. Прирост по сравнению с прошлым годом – 19%. Наилучшие показатели, не падайте, налог на прибыль (!): плюс 19,3 млрд. Но чтобы мы сильно не зазнавались, налоги уже поделены по-братски: Москве – 73,7 млрд, краю – 61,4 млрд, муниципалитетам – 11,2 млрд.

Как говорил Попандопуло: «Я себя не обделил?»

ГиГ gig26.ru

САМЫЕ ОПЕРАТИВНЫЕ И ДОСТОВЕРНЫЕ НОВОСТИ ЖЕЛЕЗНОГОРСКА

мы ВКонтакте **www.vk.com/gig_26**
мы в «Одноклассниках» **www.odnoklassniki.ru/gig26**
мы в Facebook **www.facebook.com/groups/gig26/**

[НИКТО НЕ ЗАБЫТ]

ВСПОМНИМ ВСЕХ ПОИМЕННО

22 июня, в день 74-й годовщины со дня начала Великой Отечественной войны, в Железногорске прошли памятные мероприятия.

МИТИНГ, посвященный Дню памяти и скорби, состоялся на площади Победы. В нем приняли участие руководство города, представители офицерского собрания, предприятий и организаций Железногорска, ветераны, школьники, воспитанники дошкольных учреждений. К монументу возложили венок и цветы, собравшиеся почтили память о погибших минутой молчания.

Вечером того же дня на площади Ленина, в городском парке и на площади Победы прошла акция «Свеча памяти».

[О СПОРТЕ]

А НУ-КА, ДЕВОЧКИ

Команда девочек «Смена» стала суперфиналистом детского фестиваля по футболу «Локобол-2015».

ФУТБОЛИСТКИ 2004 года рождения выиграли сибирский этап международного турнира под эгидой РЖД в Новосибирске. Воспитанницы Сергея Ларионова продолжают беспроигрышную серию, которую начали дома на поле стадиона «Труд». На региональном этапе «Смена» одержала победы во всех своих матчах и вышла на окружной этап с абсолютным результатом. В Новосибирске девчонкам удалось повторить свой успех, так же не отдав противникам ни одного очка. В прошедших встречах «Смена» забила 15, а пропустила всего 2 мяча. Сложностей прибавила погода - по регламенту команды должны были играть по 2 матча в день, а установившаяся жара превратила их в тяжелое испытание. Суперфинал пройдет в Москве с 31 июля по 2 августа.

[МЕЖДУ НАРОДАМИ]

НАПОЛЕОНОВСКИЕ ПЛАНЫ

АО «ИСС» заключило выгодные контракты во Франции.

ПО ИТОГАМ 51-го Международного аэрокосмического салона Ле Бурже компания «ИСС» заключила несколько соглашений с мировыми производителями бортовых приборов и комплектующих для космических аппаратов.

Железногорская фирма подписала контракты на поставку приборов системы ориентации и стабилизации для перспективных телекоммуникационных космических аппаратов. Согласно документам французская компания Sodern поставит звездные датчики SED-26, а холдинг Airbus Defence and Space – комплекты оптоволоконных датчиков угловой скорости Astrix-1090.

Продукция европейских производителей обеспечит высокую точность ориентации в космическом пространстве. Всего на авиакосмическом салоне Ле Бурже-2015 железногорцы провели встречи с тремя десятками зарубежных партнеров. В ходе деловых переговоров обсуждались текущие работы по созданию космических аппаратов, а также планы дальнейшего сотрудничества, сообщил сайт решетневской фирмы.

[СКОРО]

ДО И ПОСЛЕ СОЦНОРМЫ

Электроэнергия подорожает с 1 июля.

ТАРИФЫ на электроэнергию в Красноярском крае вырастут более чем на 9%. Изменения вступают в силу с 1 июля 2015 года. Стоимость электричества увеличится в соответствии с решением Региональной энергетической комиссии. При потреблении сверх соцнормы цена киловатта возрастет с 2,16 до 2,34 руб. Аналогичные тарифы будут действовать и для проживающих в пригороде или сельской местности.

Для владельцев прочих категорий квартир в городе стоимость электроэнергии при расходовании в пределах соцнормы повысится на 9,4% – с 1,9 до 2,08 руб., а сверх соцнормы – с 3,09 до 3,35 руб.

С 1 июля подорожает не только электричество, но и остальные услуги ЖКХ.

[АКТУАЛЬНО]

ХРУСТЯЩИЕ КРЫЛЫШКИ - ПРОСТО ОБЪЕДЕНИЕ

Хорошая погода, дружная компания и куриные крылышки гриль. Румяные, ароматные, с хрустящей корочкой и сочным мясом. Что может быть лучше? Гриль-бар «У Вадимыча» делает крылышки по особому рецепту - с такой закуской, как говорится, и в пир и в мир.

ЛЕТОМ мы частенько выбираемся на природу и устраиваем замечательные пикники. Каждый раз при этом неизбежно встает вопрос, что же приготовить, чтобы быстро, вкусно и бюджетно? Куриные крылышки - это один из самых простых и вкусных вариантов горячего, которое можно взять с собой, пока готовится основное блюдо. Правда, может получиться, что до главного руки так и не дойдут - уж слишком большое объедение готовит шеф-повар «У Вадимыча».

Куриные крылья - одна из самых обделенных мясом, но при этом деликатесных частей птицы. Если знать, как их приготовить, то никакие ножки, бедрышки, грудки, а также филейные части ни в какое сравнение не идут. Конечный вкус крылышек зависит, конечно же, от маринада, в котором они будут находиться перед приготовлением. Число вариантов бесконечно - от острого до сладкого. Но вот «У Вадимыча» он какой-то особый. Рецепт держится в строжайшей тайне.

Крылья в последнее время становятся одним из главных конкурентов шашлыка. Хорошую компанию им составляет лаваш собственного производства гриль-бара. Заказывайте эти блюда на дом в комплексе - не пожалеете! Очень вкусно!

Готовы принять ваши заказы. Доставка в течение часа, самовывоз приветствуется.

ГРИЛЬ-БАР «У ВАДИМЫЧА»
Железногорск, 60 лет ВЛКСМ, 5
Доставка блюд: 74-70-87, 8-960-759-30-23
Мы «ВКонтакте» - vk.com/grill_bar26

[НА ВЫПУСК]

И-И-И РАЗ!

В Сибирской пожарно-спасательной академии ГПС МЧС России 20 июня состоялся второй выпуск.

В ЭТОТ ДЕНЬ 104 выпускника очного отделения получили дипломы о высшем образовании, четверо - с отличием.

В торжественной церемонии приняли участие заместитель министра МЧС России Александр Чуприян, глава ЗАТО г.Железногорск Вадим Медведев, представители руководства Сибирского регионального центра МЧС России, Специального управления ФПС Красноярского края и других организаций.

[ОДНАКО]

ДЕВЯТЬ ТУДА, ДЕВЯТЬ СЮДА

Татьяна
ДОСТАВАЛОВА

Роскосмос вынужден отложить производство спутников ГЛОНАСС следующего поколения, сообщили 24 июня «Известия». Конкурс на создание новых космических аппаратов перенесли. Из-за санкций. Чего ждать ИСС?

В 2012-М, когда утверждали федеральную целевую программу ГЛОНАСС, рассчитанную до 2020 года, переход на новое поколение спутников с литерой К был запланирован именно на 2015-й. Заказчику в лице государства обещали: уйдут на орбиту последние «Глонасс-М», и начнется обновление группировки. Исключительно аппаратами серии К.

Увы... В 2013 году «Протон» похоронил под своими обломками не только три «Глонасса-М», но и планы ФЦП. И Роскосмос, озаботившись экономией, начал запускать спутники уже не по графику, а по необходимости. Сейчас на земле ждут своей очереди девять готовых «Глонассов-М». Так как гарантия активного существования на орбите истекла лишь у семи аппаратов основной группировки, расчеты Роскосмоса на имеющийся запас спутников вполне резонны. Аварийного комплекта хватит года на два, а то и все три. Дальше полетят исключительно «Глонассы-К». Ну, должны.

Но теперь Крым наш вместе с санкциями США. И Роскосмосу, чтобы объявить официальный конкурс на производство первой партии «Глонасс-К», нужно корректировать действующую ФЦП. Как рассказал «Известиям» высокопоставленный источник в ведомстве Игоря Комарова, санкции вынуждают заменить в «Глонассах-К» весомую часть электронно-компонентной базы. И хотя ФЦП считает изготовление этих спутников серийным, на деле получается опытно-конструкторская работа, которая значительно дороже: порядка 60 млрд рублей нужно перенести в раздел ОКР. Общий объем затрат ФЦП при этом остается тем же, но в космическом агентстве заняты переносом денег со статьи на статью уже несколько месяцев. Пока у них не получится, «Глонассы» нового поколения делать не начнут.

В Железногорске терпеливо ждут обещанного конкурса, намереваясь изготовить девять новых спутников.

- Практически каждый аппарат «Глонасс-К» будет немного дорабатываться в сравнении с предыдущим, это все опытно-конструкторские работы, - рассказал «Известиям» гендиректор АО «ИСС» Николай Тестоедов. - Речь идет не об увеличении финансирования, а о перекидывании с одной статьи на другую, поэтому я не думаю, что здесь могут возникнуть непреодолимые трудности.

Кто бы сомневался в опыте Николая Алексеевича! Но вот насчет его оптимизма... Еще весной этого года Роскосмос официально пообещал конкурс в апреле. Июнь, считай, прошел, но корректировка ФЦП все идет. Сейчас, например, предложения Роскосмоса изучает Минэкономразвития.

- Министерство рассмотрело представленные проекты корректировки ФЦП «Поддержание, развитие и использование системы ГЛОНАСС на 2012-20 годы», соответствующие заключения были направлены для доработки, - рассказали все тем же «Известиям» в пресс-службе МинЭР. - Основной проблемой является обоснование расчетов по распределению финансов. Доработанные Роскосмосом документы уже поступили и в настоящее время рассматриваются.

В Роскосмосе предпочитают не давать пока прогнозов по времени объявления конкурса за право построить спутники нового поколения для ГЛОНАСС, оперируя общими формулировками.

- Роскосмос работает над тем, чтобы спутники системы ГЛОНАСС были запущены в производство как можно быстрее, - заявил официальный представитель ведомства Игорь Буренков. А его руководитель Игорь Комаров даже сделал официальное заявление, немедленно растиражированное практически всеми информагентствами: «Нас коснулись санкции. В частности, по комплектующим для производства российских спутников «Глонасс». Но нужно сказать, что это не сказалось на качестве производимых космических аппаратов, мы предусмотрели пути решения проблемы».

Что тут возразишь при запасе из девяти уже сделанных спутников, пусть и слегка морально устаревших? Пути-то решения проблемы действительно предусмотрены: пока бумаги кувыркаются в министерствах, все девять, глядишь, благополучно отправятся на орбиту.

[ЕГЭ-2015]

ПОДВЕЛА ЦАРИЦА НАУК

Выпускные экзамены в школах закончились. Остались только резервные дни для тех ребят, у кого произошло совпадение двух экзаменов в основные сроки, и для тех, кто не смог участвовать в ЕГЭ по уважительной причине. Окончательные результаты по всем предметам еще не известны, но предварительные выводы уже можно сделать. Каким же был для Железногорска ЕГЭ-2015?

ПЕРВЫЙ обязательный государственный экзамен - русский язык - в Железногорске в этом году написали успешно. Средний балл по городу оказался намного выше, чем в прошлом, и выше, чем по краю. Пять наших выпускников набрали максимальную сумму баллов - 100.

От второго обязательного ЕГЭ - математики - подобных победных результатов никто и не ожидал по той причине, что экзамен впервые проводился в двухуровневом варианте. ЕГЭ по математике разделили на базовую и профильную части. Причем у выпускника имелся выбор: сдавать либо то, либо другое или сразу обе части. Педагоги резонно предполагали, что с базой проблем возникнуть не должно. И действительно, базовую математику в стране сдали все прилично, что позволило даже немного повысить порог с 23 баллов до 27. В Железногорске этот экзамен не смог написать с первой попытки всего один ученик.

С профильным ЕГЭ по математике оказалось все намного печальнее. Задания были настолько сложными, что даже победители краевых и российских олимпиад не смогли набрать высший балл. Как известно, профильную математику выбирали только сильные ученики - те, кому царица наук требовалась для поступления в профильный вуз. Но несколько ребят, получивших высокие баллы за русский язык и обществознание, по математике едва смогли преодолеть минимальный порог. А 59 выпускников железногорских школ экзамен вообще не сдали. Но поскольку большая часть из них ранее успешно написали базовую часть, то экзамен им засчитан. Пересдавали профильную математику 14 человек. Результатов пока нет.

Неизвестны на сегодняшний день итоги ЕГЭ по истории, биологии, информатике и иностранному языку. С последним в этом году также поэкспериментировали. Экзамен стал сложнее - впервые в него был включен раздел «Говорение», где проверялись произношение и умение правильно читать текст. Испытания проходили два дня: 11 июня выпускники сдавали привычную письменную часть, а 18-го - новую устную. Участник ЕГЭ получал задание прямо в кабинете и сдавал экзамен компьютеру. Нужно было прочитать текст и подготовить вопросы для воображаемого собеседника.

- Итоги по английскому еще не пришли, но уже известно, что одной из девушек придется сдавать «Говорение» повторно, - сообщила газете Ирина Дерышева, ведущий специалист МКУ «Управление образования». - Устный ответ выпускницы оказался не записан по причине сбоя программного обеспечения - по Красноярскому краю произошло несколько подобных форс-мажоров.

Что касается других ЕГЭ по выбору, где уже получены результаты, то можно утверждать, что железногорские выпускники опять обскакали своих сверстников из других населенных пунктов края.

- Конечно, были и плохие результаты. Например, из 165 человек, выбравших обществознание, минимальный порог не преодолели 14. Но в целом ЕГЭ-2015 прошел на обычном для нашего города высоком уровне, - сообщила «ГиГ» Дерышева.

Марина СИНЮТИНА

[ПРАЙМЕРИЗ]

ВЫБИРАЮТ ИЗ СЕБЯ

В Железногорске партия «Единая Россия» начала процедуру праймериз. Это единственная политическая сила в стране, Уставом которой предусмотрено предварительное внутрипартийное голосование для участия в выборах различного уровня. Более 50 железногорцев, среди которых оказались и опытные политики, и новички, решились пройти довольно сложную процедуру и заручиться поддержкой партийцев. Как известно, лучшие из лучших по итогам праймериз войдут в партийный список местных единоросов или получат поддержку на одномандатном округе на выборах в Совет депутатов 13 сентября 2015 года.

ВСЕГО запланировано провести пять площадок по внутрипартийному голосованию, на момент выхода газеты состоялись три: 17 июня в Подгорном, 18 июня в библиотеке Гайдара и 22 июня в музыкальной школе. Регламенты мероприятий предусматривали следующую процедуру: представление кандидата на слайде с основными тезисами «считает важным», минутная «визитка», а также ответы на вопросы (не больше двух) из зала. Помещение гайдаровской библиотеки, где состоялось предварительное голосование в рамках 5, 6, 7, 8 округов, не смогло вместить всех желающих. Глава города Вадим Медведев поприветствовал участников внутрипартийного мини-форума. Кандидатов в списке было 12, примерно половину из них составляли депутаты-единоросы нынешнего созыва Совета, остальные - люди для городской политики новые, но в сфере общественных инициатив уже известные. Появились представители от Спецстроя, молодые специалисты от ИСС и ГХК - атомщик Александр Тараканов и космический инженер Антон Решетников, общественные организации «Союз пенсионеров России» и «Федерация здорового образа жизни» также выдвинули своих кандидатов для участия в праймериз. Выборщикам предстояло из 12 фамилий отметить в бюллетене не более 6 - тех, чьи выступление и ответы на вопросы понравились больше. Примерно минут через 40-45 - здесь организаторы постарались и не затянули процесс - началась кульминация мероприятия: тайное голосование.

Примерная процедура состоялась и на третьей площадке 22 июня в школе искусств. Здесь в праймериз участвовали 11 кандидатов, потенциально рассматривающих для себя участие в выборах по 1, 2, 3 и 4 избирательным округам. Пропорции сохранились прежние - политики-старожилы и новые лица. Кого предпочтут выборщики? Вопрос интересный. Кому-то больше нравятся парламентарии со стажем - действующие депутаты Ирина Кислова, Анатолий Новаковский, Игорь Куксин продемонстрировали в своих ответах глубокое погружение в проблемы Железногорска. Кому-то импонирует бешеная уверенность новичков решить все городские болячки разом, а также свежий взгляд на актуальные вопросы ЗАТО. Из 11 кандидатов на сей раз нужно было выбрать 5. Кстати, среди тех, кто одним из первых опустил бюллетень в ящик, был гендиректор ГХК Петр Гаврилов.

24 и 25 июня пройдут еще две площадки праймериз партии «Единая Россия» - в Центре досуга и в клубе «Юность». Итоги внутрипартийного голосования единоросы намерены огласить в конце июня.

Николай РЕБРОВ

[ПРИНЯТЬ К СВЕДЕНИЮ]

ОКНО В РОСАТОМ

22 июня в Железногорске состоялось торжественное открытие приемной Общественного совета Росатома. Она находится по ул. Свердлова, 47 (бывшая школа 92). Это уже пятая общественная приемная ведомства Сергея Кириенко в регионах присутствия предприятий госкорпорации. Руководителем коммуникационной площадки стал Владимир Пилипенко.

СОЗДАТЬ приемные в регионах предложил руководитель управления корпорации по работе с регионами Александр Харичев на заключительном заседании Общественного совета, состоявшемся в декабре 2013 года. По мнению Харичева, появление общественных приемных поможет населению получать более достоверную информацию о программах атомной отрасли. В свою очередь ОС получит от населения объективные сведения о том, как реализуются эти программы. Приемные должны выполнять функции дискуссионных площадок, а на базе созданных колл-центров планировалось проводить соцопросы. Главная миссия этих представительств состояла в реализации социально-культурных и образовательно-просветительских проектов в области охраны окружающей среды. В число пилотных проектов вошли Сосновый Бор (Ленинградская область), Зеленогорск (Красноярский край), Трехгорный (Челябинская область) и Новоуральск (Свердловская область). Площадки отлично зарекомендовали себя, Росатом принял решение проект продолжить, открыв в 2015 году еще четыре приемные - в том числе в Железногорске. 22 июня событие состоялось.

Как появление нового представительства госкорпорации изменит жизнь города?

- Госкорпорация ведет большую работу по формированию нового облика ЗАТО, – заявил заместитель руководителя управления по работе с регионами ГК «Росатом» Андрей Полосин на церемонии открытия общественной приемной в Железногорске. - В основе лежит программа территорий опережающего развития (ТОР). В 2014-м мы разработали концепции для всех ЗАТО. В этом году лоббируем снятие моратория по открытию ТОРов в ЗАТО и наверняка этот вопрос решим. Будем надеяться, что приемные Общественного совета позволят установить не только новый уровень взаимодействия с общественностью закрытых городов, но и решить целый ряд вопросов по формированию системы поддержки проектов Росатома.

По мнению генерального директора ГХК Петра Гаврилова, приемная Общественного совета Росатома должна стать серьезной поддержкой для развития города.

- Убежден, что эта площадка создана на благо жителей нашего города и будет эффективно решать многие задачи. В том числе те, что выходят за рамки моих компетенций как генерального директора ГХК и депутата Заксобрания края, - заметил Петр Михайлович.

Значительным событием для Железногорска назвал открытие приемной член Общественного совета, руководитель рабочей группы по развитию территорий присутствия предприятий ГК Юрий Тебин.

- В нашей стране седьмой год по указу президента действуют Общественные советы при каждом органе государственной власти, - сообщил Тебин. - Я знаком с работой значительного количества таких советов. Обычно они созданы для галочки. Удивительным исключением в этом отношении является Росатом. Общественный совет госкорпорации уже стал в какой-то мере органом представительной власти в Росатоме. Все началось с вопросов экологии, а сегодня сфера интересов Общественного совета значительно расширена. Мы теперь рассматриваем и вопросы территориального развития, и вопросы развития местного бизнеса. Опыт показал, что локальные задачи в регионах эффективнее решать с помощью именно общественных приемных.

По словам главы ЗАТО Вадима Медведева, Росатом всегда являлся надежным партнером города.

- Мы уже привыкли и ждем реализации новых проектов госкорпорации в области образования и культуры, они значительно оживили жизнь города, - подчеркнул на торжественной церемонии мэр. - Верю, что Железногорск продолжит свое развитие как центр передовых технологий Красноярского края, в том числе передовых технологий в жизни городского сообщества, где используются различные формы диалога между органами местного самоуправления, жителями и базовыми предприятиями. Качество работы общественной приемной Росатома в Железногорске будет традиционно высоким, как стандарт, который задает госкорпорация.

Также в открытии приемной приняли участие руководитель аналогичной приемной в Новоуральске Людмила Никифорова и директор железногорского филиала ФГУП «НО РАО» Антон Понизов. Приемная фактически сразу приступила к работе - после ленточной церемонии и подхода к прессе была организована первая дискуссия по вопросам молодежной политики.

Отметим, что приемная будет работать в будние дни с 10 до 19 часов, телефон 75-02-20.

Марина СИНЮТИНА

[РЕВИЗОРРО]

ТОНКИЙ ПЛЮС И ЖИРНЫЙ МИНУС

Закончила свою работу балансовая комиссия, заслушавшая отчеты десяти муниципальных предприятий Железногорска за 2014 год. Итоги работы впечатляют: взять хотя бы общую валовую выручку, сопоставимую с городским бюджетом. Или тот факт, что два МП, которым прочили чуть ли не банкротство, сработали с неплохой прибылью. Однако такой бухгалтерский ажур далеко не у всех. Итоги экономического отчета прокомментировал для «ГиГ» Владимир Лифанов, руководитель контрольно-ревизионной службы Совета депутатов.

ОБЩАЯ валовая выручка десятки железногорских муниципальных предприятий за 2014 год составила 6 648 853,5 тыс. рублей. Радуясь такой внушительной цифре, не стоит забывать о том, что сюда вошли и 1,8 млрд рублей компенсаций выпадающих доходов за два года - 2013 и 2014, наконец-то перечисленных федеральным центром. Помнить надо и про то, что эти деньги учтены дважды: и в прибыли Гортеплоэнерго, и у ГЖКУ. Но даже если их отминусовать, все равно получится неплохо: за 4,8 млрд рублей. Муниципальный сектор городской экономики вполне сопоставим с местным бюджетом: горожане получают от муниципальных предприятий услуг на сумму, примерно ему равную, подчеркивает Лифанов.

Еще в 2013 году валовый доход муниципалов был куда меньше, но самое главное даже не это. Всегда важней итог в виде прибыли: есть ли она, и какая? Так вот, 2013 год муниципальный сектор экономики закончил с убытками в 594 млн руб. с хвостиком. Увесистый вклад в эту нерадостную статистику внес энергоснабжающий сектор. В 2013 году Гортеплоэнерго, ГЖКУ и ЖКХ были убыточными предприятиями. Причин тому несколько: и установленные тарифы, по которым оказалось сложно сработать в плюс, и, конечно, отсутствие компенсаций. Последнее в меньшей мере отразилось на Гортеплоэнерго, зато крайне больно ударило по ГЖКУ. Но уже в 2014 году муниципальная десятка в целом сработала в хороший плюс: суммарная чистая прибыль составила 562 414,8 тыс. руб. Опять не стоит забывать про полученные дотации, но и сами МП справились неплохо. Крепкие середнячки - Горэлектросеть, КБУ, ГТС и баня «Нега» - как и в прошлые годы, стабильно работали с прибылью. ГТЭ оптимизировало свои затраты, а также выиграло в суде иски, предъявленные компаниям-неплательщикам. Полученная таким образом прибыль вошла в доходную часть предприятия, которая составила в итоге 144 млн с лишним. Годом раньше этот показатель у ГТЭ был минус 101 млн. У ГЖКУ в 2013 году убытки составили свыше 495 млн, в 2014-м предприятие сработало с прибылью в 433,7 млн. Такие результаты балансовая комиссия сочла принципиальными.

К аутсайдерам-2014 отнесены четыре предприятия. Впрочем, два из них все же внушают осторожный оптимизм, пусть и разной степени. В первую очередь - Горлесхоз, где в прошлом году пришлось срочно менять директора, умудрившегося закредитовать успешное прежде предприятие чуть ли не до банкротства. С возвращением прежнего руководителя экономические показатели медленно, но уверенно пошли вверх. Первый квартал уже этого года закрыт с прибылью, пусть и небольшой. «Правильным путем идет предприятие!», - сделала свой вывод балансовая комиссия. А вот Инфоцентр сработал крайне неудачно, не обеспечив, в отличие от 2013 года, свою доходную часть. За что и получил заслуженный неуд. Осенью руководству предстоит внеочередной балансовый отчет, и по его итогам решение о дальнейшей судьбе муниципального телевидения обещают кардинальное. Собственный финансовый провал в Инфоцентре объяснили просто: дескать, в конце года были в одностороннем порядке разорваны многие контракты. Предложенный вариант присоединения к ГТС отвергнут Инфоцентром категорически. И теперь ничего другого не остается, кроме как рассчитывать на свои собственные силы.

И, наконец, совсем уж явные аутсайдеры. ПАТП было прибыльным в 2013 году. Но в конце прошлого года из-за низкой зарплаты стали увольняться водители и кондукторы. Руководство спохватилось, когда выполнять муниципальную программу пассажирских перевозок стало просто некому. Зарплату немного подняли, это позволило худо-бедно стабилизировать кадры и уже отразилось на выполнении муниципального заказа в первом квартале 2015 года. Но убытки-то за прошлый год просто огромные: почти 13 млн рублей! При таком раскладе предприятию ничего другого не остается, как и дальше проедать свою амортизацию, которая составляет почти 18 млн. На восстановление автопарка денег не хватает, так что город просто вынужден помогать с приобретением автобусов - население как-то перевозить надо. Сейчас в ПАТП идет проверка силами контрольно-ревизионной службы Совета депутатов. Пока же ПАТП получило, как и Инфоцентр, неуд.

Владимир Лифанов: «К аутсайдерам-2014 отнесены четыре предприятия».

Предприятие «ЖКХ». Тут экономические затруднения чисто объективного характера. Словно пудовая гиря, тянет коммунальщиков Подгорного на дно наследство в виде заведомо убыточных очистных сооружений, принятых на баланс. Понимая это, балансовая комиссия решила предприятие не оценивать, отметив, однако, что результаты стали почти вдвое хуже, чем в 2013-м. Через девять месяцев вместе с Инфоцентром ЖКХ поселка снова будет отчитываться.

Что же в итоге? И в 2013-м, и в 2014-м убыточных МП в Железногорске было по четыре. Но качественно результат принципиально иной. Ведущие предприятия - ГТЭ и ГЖКУ - стали прибыльными. Сейчас важно это сохранить. А если еще, паче чаяния, и Горлесхоз с Инфоцентром станут приносить прибыль, то можно будет говорить и о количественных улучшениях в муниципальном секторе экономики, надеется глава контрольно-ревизионной службы Совета.

Татьяна ДОСТАВАЛОВА

Сергей ШАРАНОВ:

«НИ ОДНА ПАРТИЯ НЕ СКАЖЕТ, ЧТО ХОЧЕТ ГОРОДУ СДЕЛАТЬ ХУЖЕ»

Депутат Сергей Шаранов в местной политике не новичок: уже второй срок представляет в городском Совете интересы горожан, отдавших свои голоса «Справедливой России». Вот вроде бы и не оппозиция, но свой собственный взгляд на то, как живет ЗАТО, у Сергея Геннадьевича имеется.

- Ваши коллеги по депутатскому корпусу, те, что со стажем, отмечают, насколько проще и легче стало работать. Поддерживаете?

- Принципиально изменился сам подход депутатов к работе. В прошлом созыве проходили вялые, пустые заседания комиссий и очень яркие и длинные сессии с непременным эпатажем со стороны известных лиц. Было рекой удачей, если сессия заканчивалась в 9-10 часов вечера. Пару раз мне даже приходилось в перерыве бежать в садик и забирать детей, которые сидели потом на сессии. Как правило, заседали по два дня глупо и бестолково, потому что были коллеги, которые, как мне теперь кажется, просто принципиально не ходили на комиссии. А потом на сессии требовали, чтобы им все объясняли с самого начала, при этом бутылками с водой кидались и столы хаотично двигали. Депутат же имеет право знать! И бедные чиновники были просто вынуждены часами разжевывать одно и то же, вплоть до объяснений, что собой представляет транспортная накладная. Этакий многочасовой экономический ликбез. Сейчас наоборот. Не буду говорить, что пришли умные, а были дураки. Пришли люди, умеющие и привыкшие работать системно, и все стало куда конструктивней. Нет больше проблем с кворумом, все подходят к своей работе очень ответственно. Да, на комиссиях, где никто никого не сдерживает, звучат порой суждения, которых, помня об общем векторе движения той или иной партии, и не ждешь от ее представителя. Но когда мы выходим на сессию, каждое наше решение очень тщательно проработано. Ни одного, пожалуй, исключения я не назову. Поэтому все заседания укладываются в два-три часа максимум. Конечно, тут большая заслуга и председателей комиссий, и аппарата Совета, и того настроя, который дает председатель.

- Вы все принятые Советом решениями считаете правильными?

- Нет в менеджменте таких понятий: правильное решение и неправильное. Есть оптимальное при данных конкретных условиях. Последние два года идет вектор снижения бюджета города. Это очень болезненно с учетом того, что он у нас крайне социально ориентированный. Снижаем финансирование каких-то проектов, отменяем льготы - это очень тяжело эмоционально, потому что идет вразрез с теми задачами, которые должен решать депутат. Тут со мной согласятся многие коллеги. Но надо не забывать про вечный баланс между «хочу» и «могу». Я о теме приоритетов, которая все четче выходит у нас на первый план при приеме решений. Да, были крайне трудные моменты, когда мне казалось, что администрация принимает не те решения, что экономический баланс найден неверно. Мы очень глубоко погружались в тему тарифов. Я делал депутатские запросы в УФАС, причем и как депутата, и как чиновника меня интересовало, почему наша больница так много платит. И по некоторым муниципальным предприятиям я далеко не всегда согласен с принятыми решениями. Совсем недавно отчитывался о своей работе глава администрации Сергей Пешков. Я предложил ему создать некий рейтинг успешности наших МП. Первую тройку - премировать, а по последней принимать кадровые решения. Может, это слишком кардинально? Но Сергей Евгеньевич улыбнулся, пообещал подумать.

- Наверняка у вас есть свой собственный рейтинг. Кто в лидерах?

- Конечно, и возглавляет его КБУ. Предприятие просто расцвело с приходом Николая Пасечкина. Он сумел объединить своих подчиненных, поменять их подход к работе. В итоге изменился город. Он стал еще чище, появились какие-то инсталляции, которые КБУ и не обязан вовсе делать. Такая здоровская корова на Кольце! Без таких вещей жить скучно. На втором месте КОСС и Сергей Афонин. Многие, может, не согласятся, потому что там вектор развития выбран довольно критикуемый – на коммерциализацию. Но не надо забывать, что происходит в стране с социалкой, и как это организовано в других странах. Мы ведь все еще очень хорошо живем! Москвичи приезжают к нам делать зубы – им так дешевле раз в пять! А если получается попасть в нашу больницу с полисом, это вообще бесплатно. Все дополнительное образование у нас практически бесплатное, те же бассейны стоят копейки. Но пора понять: настало время платить за все эти услуги, город сам не справляется, ему надо помогать. Так вот, возвращаясь к КОССу. Мы в больнице только начали то, что у них уже давно есть. Я про доступную среду. Там давно обратили внимание на категорию граждан с ограниченными возможностями - и появились широкие двери, пандусы, кнопки вызова и подъемники в бассейне.

- Отношения с администрацией как складываются у депутатского корпуса?

- Мое мнение: простые, рабочие, конструктивные. Если надо попасть на прием к главе города или администрации, вопрос решается в течение дня. Кардинально поменялись подходы. Появилось много площадок, где можно высказать свое мнение. К комиссиям и сессиям добавились еженедельные совещания председателей комиссий при главе. Оперативно создаются рабочие группы для обмена мнениями и выработки решения. И это не какие-то секретные совещания, где администрация говорит, что вот, ребята, надо срочно и тайно выбрать кого-нибудь куда-нибудь. Нет. Речь идет о выбранном векторе развития города, который позиционируется как некий союз единомышленников, стремящихся к комфортному проживанию.

- А к корпоративным интересам и фракциям в нашем парламенте как относитесь?

- Корпоративность интересов со счетов сбрасывать, конечно, нельзя. Во всех партиях - и в «Справедливой России», и в «Единой России», и в КПРФ, и в ЛДПР есть сотрудники ГХК, ИСС, клинической больницы. И есть корпоративные интересы ГХК и ИСС, есть интересы КБ-51. Но все эти интересы направлены на улучшение жизни в нашем городе. Если требуется, мы с Александром Ломакиным и Анатолием Ощепковым тоже отстаиваем задачи здравоохранения, и принадлежность к разным партиям не мешает. По-моему, на местном уровне корпоративные интересы важнее партийных, они понятней с точки зрения пользы для жителей. Я не раз говорил уже: в нашем городе делиться по партиям более чем странно. Ведь ни одна партия не скажет, что хочет городу сделать хуже. Все говорят о движении на улучшение, просто у кого-то крен в правовую защиту, у кого-то в социальные льготы. Но в целом программы похожи, и это нормально. Мы члены одного сообщества, в одной лодке плывем, мы все практически знакомы. С кем-то учились, с кем-то детей в один детсад водим, у кого-то гаражи рядом... При таком раскладе делиться крайне сложно. Я вот практически миссию власти сформулировал: интересы города - как общность интересов предприятий и общественных объединений.

- Насколько удачна формула «глава города – глава администрации»?

- Это очень зависит от конкретных личностей: при определенных условиях формат легко перерастает в открытую конфронтацию. Вроде бы глава города главный, но деньги-то и право их распределять у того, кого он нанял, чтобы управлять городом. И решение – дать или не дать – принимает тоже он, нанятый по контракту менеджер. Пример с весьма грустным концом – долгая ачинская история противостояния. Город сопоставим в чем-то с Железногорском, но у нас, слава богу, все иначе. Администрация работает спокойно по тем решениям, которые принимает Совет, но, повторяю, тут все зависит от конкретных людей. Хотя риск был, и он остается в случае смены команды власти при следующем созыве. Ну, как я уже говорил, абсолютно правильных решений не бывает, бывают оптимальные на сегодняшний день.

- Что поменялось в личных обращениях избирателей?

- В первые годы моей депутатской работы человек мог попросить оградить его от банка, которому не возвращает кредит. Спрашиваешь: почему не возвращаешь? Заболел кто-то? Уволили? Выясняется, что ничего не случилось, просто деньги возвращать не хочет, а депутат ему должен помочь, потому что он за него голосовал. Еще: давайте откроем город и заморозим на его территории действие всех федеральных законов! Я порой понимал, что люди считают депутата каким-то волшебником, который может абсолютно все, надо только его хорошенько попросить. Сейчас таких обращений «к волшебнику» стало куда меньше. На личный прием идут люди с прикладными вопросами: помочь устроиться в садик, например. По профилю основной работы приходят: помогите попасть к узкому специалисту. Пользуюсь служебным положением - помогаю. Тарифы ЖКХ - очень распространенный вопрос. Мы с коллегой по партии Алексеем Шишловым, сотрудником ГХК, кстати, много по этому направлению рассматриваем обращений.

- Какие задачи местное отделение «Справедливой России» ставит перед собой на предстоящих выборах?

- На этот раз поборемся за три места в Совете – как минимум. Выставляем на каждый округ по своему кандидату и стараемся победить. Список в стадии формирования, но подходящих людей у нас достаточно. Что же касается программы, то абсолютно все партии, выходя на выборы, обещают двигать город вперед. При этом все понимают, что это несколько отличается от настоящей работы, что предвыборная агитация – лишь красивая обертка для повышения узнаваемости. Личные обещания кандидатов – это одно, тут может быть все что угодно. Партийные – совсем другое: нужно соответствовать линии партии, совпадать с уставом и так далее. Но в целом все партии, в том числе и мы, думают и говорят о социальной защите населения, сохранении льгот и экономическом развитии города.

- Тему кластера и инновационного развития поддерживаете?

- Мне никогда не нравился термин «наукоград», я сложно к этому отношусь. Территория опережающего экономического развития – это мне близко и понятно. Город располагает не только полноценным набором кадров, способных спутники собирать и атом расщеплять, но и высококлассными специалистами в области экономики, развития и инноваций. Но мы упускаем их возможности, и зря. Вот приходят в Совет системные люди от ИСС, где сейчас очень активно занимаются тем, что обозначено модным словосочетанием «мультиагентные системы». Звучит пока, наверное, словно абракадабра какая-то, как инновации в свое время, но как будет здорово, если в наш край это понятие зайдет именно через Железногорск. Концепция СЭПИН, слышали? Очень серьезная федеральная разработка стандартов качества жизни горожан. Инкорпоративный способ управления городским бюджетом. У нас в городе это можно обсуждать с коллегами в Совете, с сотрудниками администрации. Читали, готовы работать на пользу железногорцев. А где еще в крае есть такие специалисты? Да нигде! Так что в этом плане я очень сильно поддерживаю. Прежде человек мог прожить целую жизнь, и ничего особо за это время не успевало поменяться. А сейчас принципиальные изменения в течение двух-трех лет – норма. И если нам все это не оседлать и не возглавить, мы можем просто потеряться как точка роста. Посмотрите на Зеленогорск – они уже отстали, безнадежно упустив этот поток. И дай бог, чтобы у них получилось хотя бы рабочие места сохранить. У нас, к счастью, есть два градообразующих предприятия. Это огромное конкурентное преимущество, и глупо его терять. Об этом надо помнить, как и про баланс: когда мы собираемся что-то инвестировать в развитие, строя, например, тот же промпарк, стоит не забывать про деньги на содержание того, что у города есть. Вот на эту матрицу стратегических задач развития города должно ложиться любое депутатское решение.

Беседовала
Татьяна ДОСТАВАЛОВА

[СЛЕДСТВЕННЫЙ КОМИТЕТ СООБЩАЕТ]

УБИЛИ В ГОСТЯХ

21 июня в Подгорном была убита женщина 1980 года рождения. По данному факту следственный отдел СК Железногорска возбудил уголовное дело по ч.1 ст.105 УК РФ («Убийство»).

КАК сообщил газете следователь СО Александр Власенко, все обстоятельства произошедшего до конца еще не выяснены. Известно, что накануне молодая женщина была в гостях у знакомых. Утром ее обнаружили мертвой с множественными телесными повреждениями.

Предполагаемый виновник трагедии установлен, с него взята подписка о невыезде. Расследование уголовного дела продолжается.

[ИНЦИДЕНТ]

КТО ВИНОВАТ НА КОСОМ?

На нерегулируемом пешеходном переходе в районе Косого переезда 19 июня джип сбил девушку.

СООБЩЕНИЕ о происшествии появилось в соцсетях буквально через двадцать минут. Очевидцы разместили также фото с места ДТП. Но на сайте местной полиции о случившемся не опубликовано ни строчки. Так что все подробности мы узнали от подписчиков паблика «ГиГ» «ВКонтакте».

Итак, по словам горожан, пострадавшей 16 лет. Она переходила дорогу по зебре от садов к остановке, после столкновения с автомобилем ее отбросило на несколько метров от пешеходного перехода. В сети разгорелся спор по поводу виновности водителя, сбившего девушку. Его защитники считают, что пострадавшая внезапно выскочила на дорогу, а водитель не сумел уйти от столкновения. Но очевидцы происшествия утверждают, что в ДТП виноват именно водитель. Когда девушка вступила на проезжую часть, перед зеброй в правом ряду остановился грузовик, а потом еще одна машина. А вот водитель третьего автомобиля (по словам пользователей, это был зеленый «Лексус») даже не сбавил скорость - проехал через зебру, зацепив крылом пешехода. То обстоятельство, что удар пришелся по касательной, похоже, и спасло жизнь юной горожанке. Опять же из соцсетей известно, что у девушки закрытая черепно-мозговая травма и тупой ушиб живота.

На месте происшествия долго работали сотрудники ОГИБДД. В среду, 24 июня, полиция сообщила: на подростка наехал 48-летний водитель на «Тойоте». Проводится проверка.

Пан-Цуй ®

ФАНТАСТИЧЕСКАЯ ПОТЕНЦИЯ!

На мужчину отсутствие секса действует угнетающе. Жизнь теряет краски, не приносит радости , если мужчина по какой-то причине не имеет полноценной возможности удовлетворить свою плоть, считают специалисты.

Преодоление этой, не побоимся сказать проблемы века, занимает умы современных ученых. Одна из последних разработок в этой области - растительный комплекс ПАН-ЦУЙ.

ПАН-ЦУЙ - это не лекарственное средство, рекомендуемое в качестве источника активного комплекса поддержания и усиления мужской потенции и профилактики функционирования половой сферы. Уникальность препарата состоит в том, что при его разработке ставилась задача в основу состава заложить редкие дикорастущие растительные компоненты, которые упоминаются в составе подобных стимуляторов в исторических хрониках исчезнувших народов Царства Бохай и Чжурчженей, проживавших на территории юга Дальнего Востока. А также привлечь известные, отлично себя зарекомендовавшие вещества, используемые в современных парафармацевтиках.

В результате создано средство, способствующее поддержанию мужского либидо, усиливающее эрекцию, значительно продлевающее продолжительность полового акта. С уверенностью можно сказать, что ПАН-ЦУЙ является активным борцом с неясной эрекцией и психическим, возрастным расстройством эрекции мужчины. Воздействие растительных компонентов препарата способствует оздоровлению организма. Действие ПАН-ЦУЙ обеспечивают растения эндемики, в том числе легендарные женьшень, элеутерококк, иохимби, пальма серенoа.

Целенаправленное применение ПАН-ЦУЙ позволит помочь эффективно поддержать половую потенцию, улучшит функциональное состояние и благотворно скажется на здоровье мужского организма в целом! ПАН-ЦУЙ – это 30 взрывных порций полноценной любви, которые вернут вам силу молодости!

Приобретайте препарат в аптеках «Офис Дом» и «Медика» по адресам:

- ул. Парковая, 2, тел. 75-14-10
- ул. Ленина, 21, тел. 73-99-22
- ул. Школьная, 23, пом.2, тел. 75-64-33 «Аптека на Школьной»

ВНИМАНИЕ! - ИМЕЮТСЯ ПРОТИВОПОКАЗАНИЯ, НЕОБХОДИМА КОНСУЛЬТАЦИЯ ВРАЧА! НЕ ЯВЛЯЕТСЯ ЛЕКАРСТВЕННЫМ СРЕДСТВОМ!

[ПО ЗАКОНУ]

ПЬЯНЫХ ВОДИТЕЛЕЙ ЛИШАТ СВОБОДЫ

С 1 июля 2015 года вступают в силу поправки в законодательство в области безопасности дорожного движения. Значительные изменения внесены в Кодекс об административных правонарушениях, Уголовный кодекс и Правила дорожного движения. Об этом на брифинге сообщил журналистам заместитель начальника ОГИБДД Константин Валюх.

В УГОЛОВНОМ кодексе появилась новая статья 264.1, предусматривающая уголовную ответственность за повторное управление транспортным средством в состоянии алкогольного опьянения. Раньше за это правонарушение следовал административный штраф в 50 тысяч рублей. С 1 июля данное деяние наказывается штрафом от 200 до 300 тысяч рублей или в размере заработной платы или иного дохода осужденного за период от одного года до двух лет. Либо обязательными работами на срок до 480 часов, либо принудительными работами до 2 лет. Либо лишением свободы до 2 лет. Каждый вид наказания предусматривает также запрет заниматься определенной деятельностью или занимать некоторые должности на срок до 3 лет. Привлекаться по статье 264.1 УК РФ будут лица с 16 лет.

Какой период совершения правонарушения является повторным? Это временной промежуток с момента вступления постановления о лишении водительских прав в законную силу до истечения одного года со дня исполнения наказания. Если, к примеру, человек лишен прав 1 января 2015 года на полтора года, то повторным его деяние будет считаться в том случае, если оно совершено с 1 января 2015-го до 1 июня 2017-го.

Также с 1 июля вступают в силу изменения в Правила дорожного движения, касающиеся обязанностей водителей-участников ДТП. Согласно поправкам, водители, попавшие в аварию без пострадавших, могут теперь не сообщать об этом факте в ГИБДД, а просто разъехаться. Либо они могут оформить самостоятельно все документы, предусмотренные федеральным законом об обязательном страховании, и прибыть в страховые компании. Обязанность вызова полиции устанавливается только в случае ДТП с пострадавшими.

Кроме того, после фиксации всех обстоятельств такого ДТП водители должны освободить проезжую часть, если движение других транспортных средств из-за аварии невозможно. Это необходимо сделать даже в том случае, если полиция еще не успела прибыть на место происшествия. Невыполнение данного требования влечет за собой административный штраф 1000 рублей. Водители также обязаны освободить проезжую часть в случае, если ДТП связано со значительным материальным ущербом и движение других транспортных средств затруднено. Разумеется, только после фиксации всех обстоятельств аварии. Если стороны имеют разногласия в оценке случившегося, либо кто-то из них не имеет страхового полиса ОСАГО, о происшествии сообщают в полицию. Далее участники столкновения действуют по указанию сотрудника правоохранительных органов - самостоятельно составляют схему или ждут прибытия полиции. Если в ДТП участвуют более двух автомобилей, нужно обязательно сообщить в полицию.

Появилось еще несколько новшеств, касающихся безопасности движения. Одно из них связано с установлением обязанности для пешеходов, которые находятся вне населенных пунктов, иметь на одежде светоотражающие элементы в темное время суток. За невыполнение этого пункта установлен административный штраф в 500 рублей. С 19 июня отменено задержание транспортного средства, если водитель забыл водительское удостоверение дома. Рассеянного автолюбителя проверят по базе, оштрафуют на 500 рублей, но машину на спецстоянку эвакуировать не будут. Введена также ответственность за управление транспортным средством, на котором имеется знак «Инвалид», установленный без достаточных на то оснований. Штраф 5 тысяч рублей. Изменен размер ответственности за парковку в зоне дорожного знака «Парковка только для инвалидов». Ранее штраф составлял от 3 до 5 тысяч рублей, сейчас безальтернативно - 5 тысяч рублей, а машину поместят на спецстоянку. С августа 2015 года задержание машин, стоящих в зоне знака «Остановка транспортных средств запрещена», будет производиться только в том случае, если в данных знаках имеется дополнительная табличка «Эвакуация транспортных средств».

Подготовила Анастасия ЗЫКОВА при содействии пресс-службы УМВД и центра пропаганды СУ ФПС №2

29 ИЮНЯ - 5 ИЮЛЯ

телепрограмма ГОРОД И ГОРОЖАНЕ

27 ИЮНЯ - ДЕНЬ МОЛОДЕЖИ

ПЛОЩАДЬ «РАКУШКА»

Официальный этап XVIII чемпионата России по автозвуку и тюнингу «ЕММА-Россия в Железногорске».

11.00 Торжественное открытие. Интерактивные акции: «Затюнингуй авто», «Арт-терапия на колесах», граффити «Новая жизнь старой машины», концертные номера.

12.00 Городские соревнования по скейтбордингу.

Битва экстремалов. Показательные выступления и соревнования представителей экстремальных видов спорта, участников всероссийских и краевых спортивных мероприятий: велосипеды BMX, BMX - Flat land, воркаут, скейтбординг, джоли джамперы, паркур.

13.00-16.00 Соревнования в категории «Звуковое давление».

Конкурсы: «Метание магнитолы», «Гонки офисного планктона» (гонки на офисных стульях), соревнования среди молодежных команд города.

16.00-19.30 Вечерняя программа. Выступление творческих коллективов Железногорска и гостей праздника.

19.30-20.00 Церемония закрытия этапа чемпионата и награждение победителей.

ПАРК КУЛЬТУРЫ И ОТДЫХА

Центральная аллея

16.00-19.00 Арт-пространство. Креативные молодежные площадки под открытым небом.

Сцена у фонтана

17.00 Концерт молодежной рэп-группы «Лирика улиц» (Железногорск).

20.00- 22.00 Фестиваль «Арт-парад» - праздничный концерт молодежных творческих коллективов.

Территория ПКиО

22.00-24.00 «Ночь молодежи».

- Прогулки по ночному парку - романтический досуг для всех возрастов:
- Презентация молодежных арт-объектов. Площадка у фонтана Любви и Верности.
- Презентация фотознака «Рядом с которым все фотографируются». Комсомольская аллея.
- Песни под гитару и уличные танцы. Центральная аллея.
- Кинопоказ и акция «Объединяя сердца». Площадка «Собольки».
- Работают аттракционы.

п.Подгорный

20.00- 23.00 Вечерняя программа, выступление творческих коллективов поселка.

БОГОСЛУЖЕНИЯ В СОБОРЕ МИХАИЛА АРХАНГЕЛА

26 ИЮНЯ	**ПЯТНИЦА** 8.00 Мц. Акилины (293). Свт. Трифиллия, еп. Левкусии Кипрской (ок.370). Прп. Александры Дивеевской (1789). Литургия. 17.00 Вечернее богослужение.
27 ИЮНЯ	**СУББОТА** 8.00 Свт. Мефодия, патриарха Константинопольского (847). Прп. Мефодия, игумена Пешношского (XIV). Собор Дивеевских святых. Литургия. 17.00 Всенощное бдение.
28 ИЮНЯ	**ВОСКРЕСЕНЬЕ** 8.00 Неделя 4-я по Пятидесятнице. Свт. Ионы, митр. Московского и всея Руси, чудотворца (1461). Собор Преподобных отцов Псково-Печерских. Литургия. 16.00 Акафист Спасителю.
1 ИЮЛЯ	**СРЕДА** 9.00 Молебен с акафистом пред иконой Божией Матери «Всецарица». 17.00 Вечернее богослужение.
2 ИЮЛЯ	**ЧЕТВЕРГ** 8.00 Апостола Иуды, брата Господня. Свт. Иова, патриарха Московского и всея России. Литургия. 17.00 Вечернее богослужение.

СОВЕТ ДА ЛЮБОВЬ!

15 ИЮНЯ

КРЯЖЕВ Дмитрий Геннадьевич
РОДНАЯ Ирина Александровна

РОГАЧЕВ Иван Андреевич
ГАКОВА Анна Сергеевна

18 ИЮНЯ

ФЕДУЛОВ Александр Николаевич
КОЛОВСКАЯ Алена Владимировна

КУДРЯШОВ Олег Владимирович
САВЧЕНКО Елена Александровна

ИВАНОВ Александр Александрович
ПОПОКИНА Нина Николаевна

19 ИЮНЯ

ДАШКОВ Алексей Юрьевич
ЛЮБУТИНА Любовь Вадимовна

ЗУБАКИН Глеб Николаевич
ГУЗОВА Елена Анатольевна

МАКСИМОВ Алексей Александрович
ФИЛИППОВА Ксения Викторовна

МИЛЬЧАНИН Юрий Александрович
ГЕТЬМАН Анна Андреевна

МИГУЦКИЙ Евгений Сергеевич
ВАРЕННИКОВА Анастасия Геннадьевна

ПОЛИЩУК Юрий Дмитриевич
БЕЛОВА Анна Сергеевна

УВАКИН Всеволод Олегович
ПОНОМАРЕВА Вера Сергеевна

ЧЕЛОВЕК РОДИЛСЯ

дочь ГАЛИНА у АГАШКИНОЙ Дарьи Альбертовны

дочь ВАСИЛИНА у ИВАНОВСКИХ Вячеслава Викторовича и Натальи Николаевны

сын ВЯЧЕСЛАВ у КИСЛЯКОВЫХ Алексея Владимировича и Людмилы Николаевны

дочь МАРЬЯНА у КОРОБЧЕНКО Никиты Сергеевича и Анны Александровны

сын ДАМИР у ПАВЛОВЫХ Олега Сергеевича и Елены Артемовны

сын ЯРОСЛАВ у ПЕТРОВА Александра Владимировича и ПОПОКИНОЙ Анны Владимировны

сын ЯРОСЛАВ у РЕШЕТЬКО Ильи Сергеевича и Светланы Евгеньевны

сын ДМИТРИЙ у САНКЕВИЧ Александра Анатольевича и Елены Александровны

БЛАГОДАРИМ ЗА СОТРУДНИЧЕСТВО КОЛЛЕКТИВ ЖЕЛЕЗНОГОРСКОГО ТЕРРИТОРИАЛЬНОГО ОТДЕЛА ЗАГС И ЛИЧНО ЗАВЕДУЮЩУЮ ТАТЬЯНУ ПИДСТРЕЛУ.

ПОНЕДЕЛЬНИК, 29 ИЮНЯ

Первый

05.00 «Доброе утро»
09.00, 12.00, 15.00, 03.00 Новости
09.10 Контрольная закупка
09.45 «Жить здорово!» (12+)
10.55, 02.50, 03.05 Модный приговор
12.10 Женский журнал
12.20 «Сегодня вечером» (16+)
14.25, 15.15 «Время покажет» (16+)
16.05, 04.00 «Мужское / Женское» (16+)
17.00 «Наедине со всеми» (16+)
18.00 Вечерние новости с субтитрами
18.45 «Давай поженимся!» (16+)
19.50 «Пусть говорят» (16+)
21.00 Время
21.30 Т/с «СОБЛАЗН» (16+)
23.30 «Вечерний Ургант» (16+)
00.00 «Познер» (16+)
01.00 Ночные новости
01.15 Т/с «МОТЕЛЬ БЕЙТС» (16+)

Россия

05.00, 09.15 «Утро России»
05.07, 05.35, 06.07, 06.35, 07.07, 07.35, 08.07, 08.35, 11.35, 17.10, 19.35 «Местное время». «Вести. Красноярск»
09.55 «О самом главном»
11.00, 14.00, 17.00, 17.30, 20.00 Вести
11.55 Т/с «ТАЙНЫ СЛЕДСТВИЯ» (12+)
12.55 «Особый случай» (12+)
14.30 «Местное время». «Вести. Сибирь»
14.50 Вести. Дежурная часть
15.00 Т/с «ПОСЛЕДНИЙ ЯНЫЧАР» (12+)
16.00 ПРЕМЬЕРА. «Рассудят люди» (12+)
18.15 «Прямой эфир» (12+)
20.50 «Спокойной ночи, малыши!»
21.00 Т/с «ВСЁ ТОЛЬКО НАЧИНАЕТСЯ» (12+)
23.50 Х/ф «ЛЮБОВЬ С ПРИВИЛЕГИЯМИ»

ТВЦ
СПЕКТР-ТВ

06.00 «Настроение»
08.15 Х/ф «ПРОСТАЯ ИСТОРИЯ»
10.00 Д/ф «Вячеслав Шалевич. Любовь немолодого человека» (12+)
10.55 «Доктор И...» (16+)
11.30, 14.30, 17.30, 19.30, 22.00, 23.50 События
11.50 «Постскриптум» (16+)
12.55 «В центре событий» с Анной Прохоровой (16+)
13.55 Линия защиты (16+)
14.50 Городское собрание (12+)
15.40 Т/с «ЧИСТО АНГЛИЙСКОЕ УБИЙСТВО» (12+)
18.00 «Право голоса» (16+)
19.45 Т/с «ОДНОЛЮБЫ» (16+)
21.45 Петровка, 38 (16+)
22.20 «Хутор наносит ответный удар». Спецрепортаж (12+)
22.55 Д/ф «Без обмана. Строительный угар. Квартира» (16+)
00.20 Д/с «Династія» (12+)
01.15 Т/с «ОТЕЦ БРАУН» (16+)
03.15 «Тайны нашего кино» (12+)
03.45 Х/ф «ЖЕНИХ ИЗ МАЙАМИ» (16+)
05.15 Д/ф «Жанна Болотова. Девушка с характером» (12+)

ПЕРЕЦ ТВ
КАНАЛ 12

06.00 Мультфильмы (0+)
06.30 Смертельный улов (12+)
07.30 Т/с «КОМИССАР РЕКС» (16+)
09.30, 19.30 Что было дальше? (0+)
10.00 Х/ф «КИКБОКСЕР-2: ДОРОГА НАЗАД» (16+)
11.55 Х/ф «НАПРОЛОМ» (16+)
13.45 Д/ф «Среда обитания» (16+)
16.05 Т/с «МАРШ ТУРЕЦКОГО» (12+)
17.55 КВН на бис (16+)
20.00 Т/с «МОРСКОЙ ПАТРУЛЬ» (16+)
20.30 «Информ - Экспресс»
22.05 Т/с «СВЕТОФОР» (16+)
23.00 «Информ - Экспресс» (повтор)
23.30 «+100500» (18+)
00.30 «Стыдно, когда видно!» (18+)
01.00 Х/ф «ГОЛУБАЯ СТРЕЛА» (0+)
03.00 Х/ф «ПЕРЕГОН» (16+)

ЕНИСЕЙ

06.00 «Утро на Енисее» (16+)
09.00, 17.30 Т/с «ШПИОНКА» (16+)
10.00 Наша культура (16+)
10.15, 19.25 «Женская программа» (16+)
10.20 Х/ф «СПАСИБО, ПАПА» (16+)
12.30, 14.30, 16.30, 18.30, 20.30, 23.30 НОВОСТИ (16+)
12.45 «Наше здоровье» (16+)
13.00, 03.30 Д/с «Факультатив. Наука» (16+)
13.30, 17.20, 22.30, 02.00 «Полезная программа» (16+)
13.35, 19.30 Т/с «ТАТЬЯНИН ДЕНЬ» (16+)
14.45 «Наша Победа» (16+)
15.00, 04.05 Д/ф «Царство вечной мерзлоты» (16+)
15.30, 23.50 «Мужская программа» (16+)
15.35, 22.35 Т/с «АНАТОМИЯ СТРАСТИ» (16+)
16.50 «Край сегодня. Телеверсия» (16+)
17.05 Новости районов (16+)
18.50, 22.00 Интервью
19.05 «Новости. Время местное»
21.00, 02.35 Т/с «ЗНАХАРКА» (16+)
23.45 Комментарии (16+)
00.00 Х/ф «РЕАЛЬНАЯ ЛЮБОВЬ» (16+)
02.05, 05.30 Д/с «Простые вещи» (16+)
04.30 Д/с «Звездное хобби» (16+)

5 КАНАЛ
РАЗВИТИЕ

06.00, 19.00 Новости космической фирмы
06.15, 16.00, 19.15 Блок передач «ТВ-Развитие» (Железногорск)
07.00 «Утро на «5» (6+)
09.30 «Место происшествия»
10.00, 12.00, 15.30, 18.30, 22.00 «Сейчас»
10.30, 12.30, 12.50 Х/ф «КУЛИНАР» (16+)
20.00 Новости «Время местное»
20.20 Т/с «СЛЕД. АРКА СМЕРТИ» (16+)
21.15 Т/с «СЛЕД. СНИМАЕТСЯ КИНО» (16+)
22.25 Т/с «СЛЕД. ОХОТНИКИ ЗА ПРИВИДЕНИЯМИ» (16+)
23.15 «Момент истины» (16+)
00.10 «Место происшествия. О главном» (16+)
01.10 «День ангела» (0+)
01.40 Т/с «ДЕТЕКТИВЫ. УБИЙСТВЕННАЯ ПРАВДА» (16+)
02.25 Т/с «ДЕТЕКТИВЫ. КРАСИВАЯ ЖИЗНЬ» (16+)
03.05 Т/с «ДЕТЕКТИВЫ. БУЛЬДОЗЕР» (16+)
03.35 Т/с «ДЕТЕКТИВЫ. НЕСОСТОЯВШИЙСЯ РАЗВОД» (16+)
04.10 Т/с «ДЕТЕКТИВЫ. НЕ ПЛЮЙ В КОЛОДЕЦ» (16+)
04.40 Т/с «ДЕТЕКТИВЫ. ПОДРУГА В КРЕДИТ» (16+)
05.15 Т/с «ДЕТЕКТИВЫ. КОЗЛЕНОЧКОМ СТАНЕШЬ» (16+)

Спорт

10.30 Панорама дня. Live
12.10 Т/с «ВОЕННАЯ РАЗВЕДКА. ПЕРВЫЙ УДАР» (16+)
14.10, 04.00 «Эволюция»
15.45, 03.40 Большой спорт
16.05 Х/ф «НУЛЕВОЙ КИЛОМЕТР» (16+)
17.50, 05.35 «24 кадра» (16+)
18.20 Х/ф «ОХОТА НА ПИРАНЬЮ» (16+)
21.40 Х/ф «СЛЕД ПИРАНЬИ» (16+)
01.05 Д/ф «Космические каскадёры. С риском для жизни»
01.55 Х/ф «ПОЦЕЛУЙ СКВОЗЬ СТЕНУ» (16+)
06.30 Профессиональный бокс
08.10 Т/с «ПЫЛЬНАЯ РАБОТА» (16+)

Культура

07.00 Евроньюс
10.00, 15.00, 19.00, 23.20 Новости культуры
10.15, 01.40 «Наблюдатель»
11.15 Х/ф «Я МЕЧТАЮ О ДЖИНИ, ДЕВУШКЕ С КАШТАНОВЫМИ ВОЛОСАМИ»
12.50 «Линия жизни»
13.50 Х/ф «УЧЕНИК ЛЕКАРЯ»
15.10 «Новая антология. Российские писатели»
15.35 Д/ф «Старый Зальцбург»
15.50 Х/ф «СОРОК ПЕРВЫЙ»
17.15 Д/ф «Олег Стриженов»
18.00 Д/ф «Шартр, или Почему Париж стоит мессы»
18.30 «Жизнь замечательных идей»
19.15 «Спокойной ночи, малыши!»
19.30 Д/ф «Олег Басилашвили. О друзьях-товарищах, о времени и о себе»
20.00 Большой конкурс
21.00 «Живое слово»
21.40 Д/с «Завтра не умрет никогда»
22.10 Х/ф «КЛУБ САМОУБИЙЦ, ИЛИ ПРИКЛЮЧЕНИЯ ТИТУЛОВАННОЙ ОСОБЫ»
23.35 Худсовет
23.40 «Смотрим... Обсуждаем...» (16+)
02.40 Д/ф «Бандиагара. Страна догонов»

Домашний
ТВК

06.00 После новостей (16+)
06.10 Законодательная власть (16+)
06.27 Ищу маму и папу (16+)
06.30 «Новое утро» (16+)
09.00 По делам несовершеннолетних (16+)
09.50 Давай разведёмся! (16+)
10.50 Понять. Простить (16+)
12.00 Клуб бывших жён (16+)
13.00 «Присяжные красоты» (16+)
14.00 Т/с «ЖЕНСКИЙ ДОКТОР - 2» (16+)
16.45 «Нет запретных тем» (16+)
17.45, 22.50 «Одна за всех» (16+)
18.15 Т/с «РУССКАЯ НАСЛЕДНИЦА» (16+)
20.00, 23.00 Новости ТВК (16+)
21.00 Т/с «ГАДАНИЕ ПРИ СВЕЧАХ» (16+)
23.30 Кризисный менеджер (16+)
00.35 Т/с «ПОДАРИ МНЕ ВОСКРЕСЕНЬЕ» (16+)
02.15 Х/ф «МОСКОВСКИЙ ЖИГОЛО» (18+)
04.15 Брак без жертв (16+)
05.15 Дом без жертв (16+)

РЕН ТВ
7 КАНАЛ

05.00 «Территория заблуждений с Игорем Прокопенко» (16+)
06.00, 08.00, 04.30 «Смотреть всем!» (16+)
07.00, 12.30, 23.30 «Новости. Седьмой канал» (16+)
07.30 «Спортивный клуб» (12+)
08.30, 16.30, 19.00, 00.00 «Новости» (16+)
09.00 «Военная тайна с Игорем Прокопенко» (16+)
11.00 «Документальный проект»: «Бремя богов» (16+)
12.00, 16.00 «Информационная программа 112» (16+)
13.00 «Званый ужин» (16+)
14.00 «Семейные драмы» (16+)
15.00 «Не ври мне!» (16+)
17.00 «Тайны мира с Анной Чапман»: «Гибель Меркурия» (16+)
18.00 «Охотники за сенсациями»: «Тайна египетских пирамид» (16+)
19.30 «Главный час на 7 канале»
20.30, 01.40 Х/ф «ЧЕРНЫЙ РЫЦАРЬ» (12+)
22.30 «Водить по-русски» (16+)
00.25 Т/с «ЧЕРНЫЕ ПАРУСА» (18+)
03.30 Ночной музыкальный канал (16+)

СТС
ПРИМА-ТВ

06.00 М/с «Смешарики» (0+)
06.15, 01.45 Х/ф «ПРИКЛЮЧЕНИЯ ПЕТРОВА И ВАСЕЧКИНА, ОБЫКНОВЕННЫЕ И НЕВЕРОЯТНЫЕ» (0+)
07.35, 01.30 «6 кадров» (16+)
08.05 Т/с «ОДНАЖДЫ В СКАЗКЕ» (12+)
09.00 «Нереальная история» (16+)
09.30 Т/с «МАРГОША» (16+)
10.30 Т/с «ДВА ОТЦА И ДВА СЫНА» (16+)
11.30 Т/с «СЕМЕЙНЫЙ БИЗНЕС» (16+)
12.25 «Большая разница» (12+)
13.10 «Ералаш» (0+)
14.20 Х/ф «СТРЕЛОК» (16+)
16.45 Шоу «Уральских пельменей». Не вешать хвост, ветеринары! (16+)
18.00 Т/с «ВОРОНИНЫ» (16+)
19.00 Город Прима. Прямой эфир (16+)
19.30 Фестиваль «Зеленый». Телеверсия (0+)
20.00 Т/с «КУХНЯ» (16+)
22.00 М/ф «ИЛЬЯ МУРОМЕЦ И СОЛОВЕЙ-РАЗБОЙНИК» (0+)
23.30 «Уральские пельмени». Ученье - свет! (16+)
00.00 Новости (16+)
00.30 Кино в деталях (16+)
04.30 «Животный смех» (0+)
05.50 Музыка на канале (16+)

ТНТ

07.00 М/с «Кунг-фу Панда: Удивительные легенды» (12+)
07.30 М/с «Губка Боб квадратные штаны» (12+)
07.55 М/с «Черепашки-ниндзя» (12+)
08.25 М/с «Турбо-Агент Дадли» (12+)
09.00 «Дом-2. Lite» (16+)
10.30 «Битва экстрасенсов» (16+)
11.30 Х/ф «ИСТОРИЯ ОДНОГО ВАМПИРА» (16+)
13.35 «Комеди Клаб. Лучшее» (16+)
14.00 Т/с «УНИВЕР» (16+)
14.30 Т/с «РЕАЛЬНЫЕ ПАЦАНЫ» (16+)
20.30 Т/с «УНИВЕР. НОВАЯ ОБЩАГА» (16+)
21.00 Х/ф «ПОЛИЦЕЙСКАЯ АКАДЕМИЯ» (16+)
23.00 «Дом-2. Город любви» (16+)
00.00 «Дом-2. После заката» (16+)
01.00 Х/ф «УБИЙСТВО В БЕЛОМ ДОМЕ» (16+)
03.05 Т/с «ХОР» (16+)
04.00 Т/с «НИКИТА» (16+)
04.50 Т/с «БЕЗ СЛЕДА» (16+)
06.30 «Женская лига» (16+)

НТВ
АФОНТОВО-22

06.00 «Кофе с молоком» (12+)
09.00 Т/с «ВОЗВРАЩЕНИЕ МУХТАРА» (16+)
10.00, 13.00, 16.00, 19.00 Сегодня
10.20 Суд присяжных (16+)
11.25 Суд присяжных. Окончательный вердикт (16+)
12.30 Обзор. Чрезвычайное происшествие
13.20 Т/с «ГОРОД СОБЛАЗНОВ» (16+)
15.05, 16.20 Т/с «МОСКВА. ТРИ ВОКЗАЛА» (16+)
18.00 «Говорим и показываем» с Леонидом Закошанским (16+)
19.40 Т/с «НОВАЯ ЖИЗНЬ СЫЩИКА ГУРОВА. ПРОДОЛЖЕНИЕ» (16+)
21.30 Т/с «МЕНТОВСКИЕ ВОЙНЫ» (16+)
23.20 «Анатомия дня»
00.00 Т/с «ПСЕВДОНИМ «АЛБАНЕЦ» (16+)
01.55 «Спето в СССР» (12+)
02.50 Дикий мир (0+)
03.10 Т/с «ЗНАКИ СУДЬБЫ» (16+)
04.55 «Всё будет хорошо!» (16+)

ТВ3

06.00 Мультфильмы (0+)
09.30 Д/ф «Нечисть» (12+)
12.30 Д/с «Городские легенды» (12+)
13.00 «Х-версии. Громкие дела» (12+)
14.00 Д/ф «Охотники за привидениями» (16+)
15.00 «Мистические истории» (16+)
16.00 Д/ф «Гадалка» (12+)
17.00 Д/с «Слепая» (12+)
18.00, 01.30 «Х-версии. Другие новости» (12+)
18.30 Т/с «ПЯТАЯ СТРАЖА» (16+)
19.30 Т/с «КАСЛ» (12+)
21.15 Т/с «КОСТИ» (12+)
23.00 Х/ф «ПРИКАЗАНО УНИЧТОЖИТЬ» (16+)
02.00 Х/ф «ПЕРЕЛОМ» (16+)
04.15 Т/с «ГАВАЙИ 5-0» (16+)

ТВ-21

14.00 Х/ф «ЛЕДИ КАРОЛИНА ЛЭМ» (12+)
15.55 Х/ф «ОДИНОЧЕСТВО В СЕТИ» (16+)
18.05 Х/ф «ДЕТИ АРБАТА» (12+)
19.00 Х/ф «ПРОИСХОЖДЕНИЕ» (12+)
20.50 Х/ф «БЛЮСТИТЕЛИ ПОРОКА. ПЕЧАЛЬНЫЙ СОНЕТ» (16+)
22.00 Х/ф «ЛЕДИ КАРОЛИНА ЛЭМ» (12+)
23.55 Х/ф «ОДИНОЧЕСТВО В СЕТИ» (16+)
02.05 Х/ф «ДЕТИ АРБАТА» (12+)
03.00 Х/ф «ПРОИСХОЖДЕНИЕ» (12+)
04.50 Х/ф «БЛЮСТИТЕЛИ ПОРОКА. ПЕЧАЛЬНЫЙ СОНЕТ» (16+)
06.00 Х/ф «ЛЕДИ КАРОЛИНА ЛЭМ» (12+)
07.55 Х/ф «ОДИНОЧЕСТВО В СЕТИ» (16+)
10.05 Х/ф «ДЕТИ АРБАТА» (12+)
11.00 Х/ф «ПРОИСХОЖДЕНИЕ» (12+)
12.50 Х/ф «БЛЮСТИТЕЛИ ПОРОКА. ПЕЧАЛЬНЫЙ СОНЕТ» (16+)

ДОМ КИНО

08.00, 20.10 Т/с «ЕВЛАМПИЯ РОМАНОВА. СЛЕДСТВИЕ ВЕДЁТ ДИЛЕТАНТ» (16+)
09.45 Х/ф «КУКУШКА» (16+)
11.30 Х/ф «ВЕСЁЛЫЕ ЗВЁЗДЫ»
13.10 Х/ф «ПРИКЛЮЧЕНИЯ КВЕНТИНА ДОРВАРДА, СТРЕЛКА КОРОЛЕВСКОЙ ГВАРДИИ» (16+)
14.50 Х/ф «БЕЗ ПРАВА НА ОШИБКУ» (16+)
16.15 Х/ф «ПРОИСШЕСТВИЕ В УТИНООЗЁРСКЕ»
17.30, 05.30 Т/с «УБОЙНАЯ СИЛА» (16+)
18.30, 06.30 Т/с «ТАТЬЯНИН ДЕНЬ» (12+)
22.00 Х/ф «ГДЕ НАХОДИТСЯ НОФЕЛЕТ?» (12+)
23.20 Х/ф «БЛАГОЧЕСТИВАЯ МАРТА» (12+)
01.45 Х/ф «МЫ ИЗ ДЖАЗА»
03.15 Х/ф «ВАССА» (16+)

ТЕЛЕКАНАЛ «Ю»

09.05, 13.20 «В теме. Лучшее» (16+)
09.35 «Starbook» (16+)
11.35, 20.25 «Топ-модель по-американски» (16+)
12.25, 23.30 Т/с «КТО ТАКАЯ САМАНТА?» (16+)
12.55, 21.20 «Я не знала, что беременна» (16+)
13.50, 00.00 Т/с «ВО ИМЯ ЛЮБВИ» (16+)
16.50 Т/с «КАК НАЗВАТЬ ЭТУ ЛЮБОВЬ?» (12+)
17.40, 04.50 «Кастинг на любовь» (16+)
18.10 «Платье на счастье» (12+)
18.40 «Проект подиум» (16+)
21.50, 02.00 «Папа попал» (12+)
03.50 «В теме» (16+)
04.25 Популярная правда (16+)
05.25 М/с «Губка Боб» (12+)
06.15 М/с «Котопес» (12+)
07.10 Т/с «КТО В ДОМЕ ХОЗЯИН?» (12+)
08.10 «Соблазны с Машей Малиновской» (16+)

ПЯТНИЦА

06.00, 08.00 М/с «Смешарики» (12+)
07.15 Школа доктора Комаровского (16+)
08.40, 14.30, 23.45 Пятница News (16+)
09.10 Большой чемодан (16+)
10.00 Голодные игры (16+)
12.00 Школа ремонта (16+)
14.00, 05.50 Т/с «РЫЖИЕ» (16+)
15.00 Еда, я люблю тебя (16+)
16.05 Орел и решка. Шопинг (16+)
17.00 Орел и решка (16+)
17.55 Битва салонов (16+)
19.00 Орел и решка. Юбилейный (16+)
20.00 Ревизорро (16+)
22.00, 00.15 Т/с «СЕКС В БОЛЬШОМ ГОРОДЕ» (16+)
02.00 Т/с «ДНЕВНИКИ ВАМПИРА» (16+)
02.55 Т/с «СПЛЕТНИЦА» (16+)
03.50 Д/с «Разрушители мифов» (16+)

ВНИМАНИЕ! ТЕЛЕКОМПАНИИ МОГУТ ВНОСИТЬ ИЗМЕНЕНИЯ В СЕТКУ ВЕЩАНИЯ.

Первый

05.00 «Доброе утро»
09.00, 12.00, 15.00, 03.00 Новости
09.10, 04.25 Контрольная закупка
09.45 «Жить здорово!» (12+)
10.55, 02.20, 03.05 Модный приговор
12.10 Женский журнал
12.20, 21.30 Т/с «СОБЛАЗН» (16+)
14.25, 15.15 «Время покажет» (16+)
16.05, 03.30 «Мужское / Женское» (16+)
17.00 «Наедине со всеми» (16+)
18.00 Вечерние новости с субтитрами
18.45 «Давай поженимся!» (16+)
19.50 «Пусть говорят» (16+)
21.00 Время
23.30 Ночные новости
23.45 «Структура момента» (16+)
00.45 Т/с «МОТЕЛЬ БЕЙТС» (16+)

Россия

05.00, 09.15 «Утро России»
05.07, 05.35, 06.07, 06.35, 07.07, 07.35, 08.07, 08.35, 11.35, 17.10, 19.35 «Местное время». «Вести. Красноярск»
09.55 «О самом главном»
11.00, 14.00, 17.00, 17.30, 20.00 Вести
11.55 Т/с «ТАЙНЫ СЛЕДСТВИЯ» (12+)
12.55 «Особый случай» (12+)
14.30 «Местное время». «Вести. Сибирь»
14.50 Вести. Дежурная часть
15.00 Т/с «ПОСЛЕДНИЙ ЯНЫЧАР» (12+)
16.00 ПРЕМЬЕРА. «Рассудят люди» (12+)
18.15 «Прямой эфир» (12+)
20.50 «Спокойной ночи, малыши!»
21.00 Т/с «ВСЁ ТОЛЬКО НАЧИНАЕТСЯ» (12+)
23.50 Х/ф «ШОФЁР НА ОДИН РЕЙС»

ТВЦ
СПЕКТР-ТВ

06.00 «Настроение»
08.10 Х/ф «SOS» НАД ТАЙГОЙ» (12+)
09.30, 11.50 Х/ф «СМЕРТЕЛЬНЫЙ ТАНЕЦ» (12+)
11.30, 14.30, 17.30, 22.00, 23.50 События
13.40 «Мой герой» с Татьяной Устиновой (12+)
14.50 Д/ф «Без обмана. Строительный угар. Квартира» (16+)
15.40 Т/с «ЧИСТО АНГЛИЙСКОЕ УБИЙСТВО» (12+)
18.00 «Право голоса» (16+)
19.30 Город новостей
19.45 Т/с «ОДНОЛЮБЫ» (16+)
21.45, 04.20 Петровка, 38 (16+)
22.20 «Осторожно, мошенники!» (16+)
22.55 Д/ф «Без обмана. Строительный угар. Дача» (16+)
00.20 Х/ф «СЕТЕВАЯ УГРОЗА» (12+)
04.35 Д/ф «Академик, который слишком много знал» (12+)
05.30 «Простые сложности» (12+)

ПЕРЕЦ ТВ
КАНАЛ 12

06.00, 05.15 Мультфильмы (0+)
06.30, 02.30 Смертельный улов (12+)
07.00, 23.00 «Информ - Экспресс» (повтор)
07.30 Т/с «КОМИССАР РЕКС» (16+)
09.30, 19.30 Что было дальше? (0+)
10.00, 20.00, 01.30 Т/с «МОРСКОЙ ПАТРУЛЬ» (16+)
11.05, 15.30 Т/с «МАРШ ТУРЕЦКОГО» (12+)
12.55, 17.55 КВН на бис (16+)
13.55 Д/ф «Среда обитания» (16+)
20.30 «Информ - Экспресс»
22.05 Т/с «СВЕТОФОР» (16+)
23.30 «+100500» (18+)
00.30 «Стыдно, когда видно!» (18+)
03.30 Х/ф «ЦЕНА СОКРОВИЩ» (16+)

ЕНИСЕЙ

06.00 «Утро на Енисее» (16+)
09.00, 17.30 Т/с «ШПИОНКА» (16+)
10.00, 12.30, 14.30, 16.30, 18.30, 20.30, 23.30 НОВОСТИ (16+)
10.15, 19.25 «Полезная программа» (16+)
10.20 Х/ф «РЕАЛЬНАЯ ЛЮБОВЬ» (16+)
12.45, 18.50, 22.00 Интервью
13.15, 16.50 «Наш спорт» (16+)
13.30, 17.20, 22.30, 02.00 «Мужская программа» (16+)
13.35, 19.30 Т/с «ТАТЬЯНИН ДЕНЬ» (16+)
15.00, 04.05 Д/ф «Загадка смерти Сталина» (16+)
15.30, 23.50 «Женская программа» (16+)
15.35, 22.35 Т/с «АНАТОМИЯ СТРАСТИ» (16+)
17.05, 22.15 Новости районов (16+)
19.05 «Новости. Время местное»
21.00, 02.35 Т/с «ЗНАХАРКА» (16+)
23.45 Комментарии (16+)
00.00 Х/ф «ЛЮБОВЬ И ПРОЧИЕ НЕПРИЯТНОСТИ» (16+)
02.05, 05.30 Д/с «Простые вещи» (16+)
03.30 Д/с «Факультатив. Наука» (16+)
04.30 Д/с «Звездное хобби» (16+)

5 КАНАЛ
РАЗВИТИЕ

06.00, 19.00 Новости космической фирмы
06.15, 19.15 Блок передач «ТВ-Развитие» (Железногорск)
07.00 «Утро на «5» (6+)
09.30 «Место происшествия»
10.00, 12.00, 15.30, 18.30, 22.00 «Сейчас»
10.30, 12.30, 13.20 Х/ф «КУЛИНАР» (16+)
16.00 «Открытая студия»
16.50 Х/ф «ДЕЛО РУМЯНЦЕВА» (12+)
20.00 Новости «Время местное»
20.20 Т/с «СЛЕД. ДОСТАВКА» (16+)
21.10 Т/с «СЛЕД. БЛУДНЫЙ СЫН» (16+)
22.25 Т/с «СЛЕД. СОПУТСТВУЮЩИЙ УЩЕРБ» (16+)
23.10 Т/с «СЛЕД. БОА ДЛЯ СУСАННЫ» (16+)
00.00 Х/ф «РЕБЁНОК К НОЯБРЮ» (16+)
01.55 Х/ф «Я ШАГАЮ ПО МОСКВЕ» (12+)
03.25 Т/с «ДЕТЕКТИВЫ. ИДЕНТИФИКАЦИЯ» (16+)
04.05 Т/с «ДЕТЕКТИВЫ. ПОСЛЕДНЯЯ РОЛЬ» (16+)
04.45 «Право на защиту. Тест на беременность» (16+)

Спорт

10.30 Панорама дня. Live
12.15, 02.00 Т/с «ВОЕННАЯ РАЗВЕДКА. ПЕРВЫЙ УДАР» (16+)
14.10, 04.20 «Эволюция»
15.45, 04.00 Большой спорт
16.05 Т/с «ТАЙНАЯ СТРАЖА. СМЕРТЕЛЬНЫЕ ИГРЫ» (16+)
20.10 Опыты дилетанта
20.45 Т/с «АГЕНТ» (16+)
01.05 Д/ф «Ангара». В космос по-русски»
06.10 Смешанные единоборства. А. Волков (Россия) - Ч. Конго Bellator (16+)
08.10 Т/с «ПЫЛЬНАЯ РАБОТА» (16+)

Культура

06.30 Евроньюс
10.00, 15.00, 19.00, 23.20 Новости культуры
10.15, 01.55 «Наблюдатель»
11.15, 23.40 Х/ф «РЭГТАЙМ БЭНД АЛЕКСАНДРА»
13.05 Д/ф «Бандиагара. Страна догонов»
13.20 Эрмитаж - 250
13.50, 22.10 Х/ф «КЛУБ САМОУБИЙЦ, ИЛИ ПРИКЛЮЧЕНИЯ ТИТУЛОВАННОЙ ОСОБЫ»
15.10 «Новая антология. Российские писатели»
15.40, 21.00 «Живое слово»
16.20, 20.00 Большой конкурс
17.20 «Острова»
18.00 Д/ф «Зенон Веронский, или Явление общественных чудес»
18.30 «Жизнь замечательных идей»
19.15 «Спокойной ночи, малыши!»
19.30 Д/ф «Олег Басилашвили. О друзьях-товарищах, о времени и о себе»
21.40 Д/с «Завтра не умрет никогда»
23.35 Худсовет
01.30 Д/ф «Звезда Маир. Федор Сологуб»

Домашний
ТВК

06.00, 20.00, 23.00 Новости ТВК (16+)
06.27 Ищу маму и папу (16+)
06.30 «Новое утро» (16+)
09.00 По делам несовершеннолетних (16+)
09.50 Давай разведёмся! (16+)
10.50 Понять. Простить (16+)
12.00 Клуб бывших жён (16+)
13.00 «Присяжные красоты» (16+)
14.00 Т/с «ЖЕНСКИЙ ДОКТОР - 2» (16+)
16.45 «Нет запретных тем» (16+)
17.45, 22.50 «Одна за всех» (16+)
18.15 Т/с «РУССКАЯ НАСЛЕДНИЦА» (16+)
21.00 Т/с «ГАДАНИЕ ПРИ СВЕЧАХ» (16+)
23.30 Кризисный менеджер (16+)
00.35 Т/с «ПОДАРИ МНЕ ВОСКРЕСЕНЬЕ» (16+)
02.20 Х/ф «ХРАНИ МЕНЯ ДОЖДЬ» (16+)
04.20 Брак без жертв (16+)
05.20 Дом без жертв (16+)

РЕН ТВ
7 КАНАЛ

05.00 «Секретные территории»: «Астрономы древних миров» (16+)
06.00, 22.20, 03.20 «Смотреть всем!» (16+)
07.00 «Главный час на 7 канале» (16+)
08.00 «НЭП» (12+)
08.30, 16.30, 19.00, 00.00 «Новости» (16+)
09.00 «Военная тайна с Игорем Прокопенко» (16+)
11.00 «Документальный проект»: «Живые камни» (16+)
12.00, 16.00 «Информационная программа 112» (16+)
12.30, 23.30 «Новости. Седьмой канал» (16+)
13.00 «Званый ужин» (16+)
14.00 «Семейные драмы» (16+)
15.00 «Не ври мне!» (16+)
17.00 «Тайны мира с Анной Чапман»: «Топливо эволюции» (16+)
18.00 «Охотники за сенсациями»: «Великаны древнего мира» (16+)
19.30 «Главный час на 7 канале»
20.30, 01.30 Х/ф «КРОКОДИЛ ДАНДИ В ЛОС-АНДЖЕЛЕСЕ» (12+)
00.25 Т/с «ЧЕРНЫЕ ПАРУСА» (18+)
04.00 «Секретные территории»: «Древнекитайская Русь» (16+)

СТС
ПРИМА-ТВ

06.00 М/с «Смешарики» (0+)
06.10 Х/ф «ПРИКЛЮЧЕНИЯ ПЕТРОВА И ВАСЕЧКИНА, ОБЫКНОВЕННЫЕ И НЕВЕРОЯТНЫЕ» (0+)
07.35, 09.00, 00.00 Новости (16+)
08.05 Т/с «ОДНАЖДЫ В СКАЗКЕ» (12+)
09.30 Т/с «МАРГОША» (16+)
10.30 Т/с «ДВА ОТЦА И ДВА СЫНА» (16+)
11.30 Т/с «СЕМЕЙНЫЙ БИЗНЕС» (16+)
12.30, 18.00 Т/с «ВОРОНИНЫ» (16+)
13.30, 19.30 Фестиваль «Зеленый». Телеверсия (0+)
14.00 «Ералаш» (0+)
14.35 М/ф «ИЛЬЯ МУРОМЕЦ И СОЛОВЕЙ-РАЗБОЙНИК» (0+)
16.05 «Уральские пельмени». Ученье - свет! (16+)
16.35, 00.30 Шоу «Уральских пельменей». Гори оно всё... конём! (16+)
19.00 Город Прима. Прямой эфир (16+)
20.00 Т/с «КУХНЯ» (16+)
22.00 М/ф «АЛЁША ПОПОВИЧ И ТУГАРИН ЗМЕЙ» (12+)
23.30 «Уральские пельмени». Зарубежное (16+)
01.55 «6 кадров» (16+)
03.25 «Животный смех» (0+)
05.45 Музыка на канале (16+)

ТНТ

07.00 М/с «Кунг-фу Панда: Удивительные легенды» (12+)
07.30 М/с «Губка Боб квадратные штаны» (12+)
07.55 М/с «Черепашки-ниндзя» (12+)
08.25 М/с «Турбо-Агент Дадли» (12+)
09.00 «Дом-2. Lite» (16+)
10.30 «Битва экстрасенсов» (16+)
11.30 Х/ф «ПОЛИЦЕЙСКАЯ АКАДЕМИЯ» (16+)
13.30 Т/с «УНИВЕР» (16+)
14.30 Т/с «ИНТЕРНЫ» (16+)
19.30 Т/с «РЕАЛЬНЫЕ ПАЦАНЫ» (16+)
20.30 Т/с «УНИВЕР. НОВАЯ ОБЩАГА» (16+)
21.00 Х/ф «ПОЛИЦЕЙСКАЯ АКАДЕМИЯ-2» (16+)
23.00 «Дом-2. Город любви» (16+)
00.00 «Дом-2. После заката» (16+)
01.00 Х/ф «ПЕРЕД РАССВЕТОМ» (16+)
03.00 Т/с «ХОР» (16+)
03.55 Т/с «НИКИТА» (16+)
04.45 Т/с «БЕЗ СЛЕДА» (16+)
06.25 «Женская лига» (16+)

НТВ
АФОНТОВО-22

06.00 «Кофе с молоком» (12+)
09.00 Т/с «ВОЗВРАЩЕНИЕ МУХТАРА» (16+)
10.00, 13.00, 16.00, 19.00 Сегодня
10.20 Суд присяжных (16+)
11.25 Суд присяжных. Окончательный вердикт (16+)
12.30 Обзор. Чрезвычайное происшествие
13.20 Т/с «ГОРОД СОБЛАЗНОВ» (16+)
15.05, 16.20 Т/с «МОСКВА. ТРИ ВОКЗАЛА» (16+)
18.00 «Говорим и показываем» с Леонидом Закошанским (16+)
19.40 Т/с «НОВАЯ ЖИЗНЬ СЫЩИКА ГУРОВА. ПРОДОЛЖЕНИЕ» (16+)
21.30 Т/с «МЕНТОВСКИЕ ВОЙНЫ» (16+)
23.20 «Анатомия дня»
00.00 Т/с «ПСЕВДОНИМ «АЛБАНЕЦ» (16+)
01.55 Главная дорога (16+)
02.35 Дикий мир (0+)
03.05 Т/с «ЗНАКИ СУДЬБЫ» (16+)
04.55 «Всё будет хорошо!» (16+)

ТВ3

06.00 Мультфильмы (0+)
09.30, 19.30 Т/с «КАСЛ» (12+)
11.30 Д/с «Экстрасенсы-детективы» (16+)
12.30 Д/с «Городские легенды» (12+)
13.30, 18.00, 01.15 «Х-версии. Другие новости» (12+)
14.00 Д/ф «Охотники за привидениями» (16+)
15.00 «Мистические истории» (16+)
16.00 Д/ф «Гадалка» (12+)
17.00 Д/с «Слепая» (12+)
18.30 Т/с «ПЯТАЯ СТРАЖА» (16+)
21.15 Т/с «КОСТИ» (12+)
23.00 Х/ф «ХАННА. СОВЕРШЕННОЕ ОРУЖИЕ» (16+)
01.45 Х/ф «НЕ ХОДИТЕ ДЕВКИ ЗАМУЖ» (0+)
03.15 Т/с «ТЕРМИНАТОР: БИТВА ЗА БУДУЩЕЕ» (12+)

ТВ-21

14.00 Х/ф «БАГРОВЫЙ ЦВЕТ СНЕГОПАДА» (16+)
16.05 Х/ф «ВЕГАС: ПРАВДИВАЯ ИСТОРИЯ» (12+)
17.50 Х/ф «ДЕТИ АРБАТА» (12+)
18.45 Х/ф «ЛАРРИ КРАУН» (12+)
20.25 Х/ф «ЭМПАЙР СТЭЙТ» (16+)
22.00 Х/ф «БАГРОВЫЙ ЦВЕТ СНЕГОПАДА» (16+)
00.05 Х/ф «ВЕГАС: ПРАВДИВАЯ ИСТОРИЯ» (12+)
01.50 Х/ф «ДЕТИ АРБАТА» (12+)
02.45 Х/ф «ЛАРРИ КРАУН» (12+)
04.25 Х/ф «ЭМПАЙР СТЭЙТ» (16+)
06.00 Х/ф «БАГРОВЫЙ ЦВЕТ СНЕГОПАДА» (16+)
08.05 Х/ф «ВЕГАС: ПРАВДИВАЯ ИСТОРИЯ» (12+)
09.50 Х/ф «ДЕТИ АРБАТА» (12+)
10.45 Х/ф «ЛАРРИ КРАУН» (12+)
12.25 Х/ф «ЭМПАЙР СТЭЙТ» (16+)

ДОМ КИНО

08.00, 20.10 Т/с «ЕВЛАМПИЯ РОМАНОВА. СЛЕДСТВИЕ ВЕДЁТ ДИЛЕТАНТ» (16+)
09.45 Х/ф «ПОСЛЕДНИЙ УИК-ЭНД» (18+)
11.20 Х/ф «МЕЛОДИИ БЕЛОЙ НОЧИ» (12+)
12.55 Х/ф «ДУША»
14.30 Х/ф «ПОСЛЕСЛОВИЕ»
16.10 Х/ф «ЛЮБИМАЯ ЖЕНЩИНА МЕХАНИКА ГАВРИЛОВА» (12+)
17.30, 05.30 Т/с «УБОЙНАЯ СИЛА» (16+)
18.30, 06.30 Т/с «ТАТЬЯНИН ДЕНЬ» (12+)
21.55 Х/ф «31 ИЮНЯ» (12+)
00.10 Х/ф «ОТКЛОНЕНИЕ - НОЛЬ»
01.35 Х/ф «ПОКРОВСКИЕ ВОРОТА»
03.55 Х/ф «ЖИВОЙ» (18+)

ТЕЛЕКАНАЛ «Ю»

09.05, 13.20, 03.50 «В теме» (16+)
09.35 «Starbook» (16+)
11.35, 20.25 «Топ-модель по-американски» (16+)
12.25, 23.30 Т/с «КТО ТАКАЯ САМАНТА?» (16+)
12.55, 21.20 «Я не знала, что беременна» (16+)
13.50, 00.00 Т/с «ВО ИМЯ ЛЮБВИ» (16+)
16.50 Т/с «КАК НАЗВАТЬ ЭТУ ЛЮБОВЬ?» (12+)
17.40, 04.50 «Кастинг на любовь» (16+)
18.15 Стилистика (12+)
18.40 «Проект подиум» (16+)
21.50, 02.00 «Папа попал» (12+)
04.25 Популярная правда (16+)
05.25 М/с «Губка Боб» (12+)
06.15 М/с «Котопес» (12+)
07.10 Т/с «КТО В ДОМЕ ХОЗЯИН?» (12+)
08.10 «Соблазны с Машей Малиновской» (16+)

ПЯТНИЦА

06.00 М/с «Смешарики» (12+)
08.40, 14.30, 23.40 Пятница News (16+)
09.10 Большой чемодан (16+)
10.00 Голодные игры (16+)
12.00 Школа ремонта (16+)
14.00, 05.50 Т/с «РЫЖИЕ» (16+)
15.00 Еда, я люблю тебя (16+)
16.00 Орел и решка. Шопинг (16+)
17.00 Орел и решка (16+)
17.55, 21.00 Битва салонов (16+)
19.00 Еда, я люблю тебя! (16+)
20.00 Ревизорро (16+)
22.00, 00.10 Т/с «СЕКС В БОЛЬШОМ ГОРОДЕ» (16+)
02.00 Т/с «ДНЕВНИКИ ВАМПИРА» (16+)
02.55 Т/с «СПЛЕТНИЦА» (16+)
03.50 Д/с «Разрушители мифов» (16+)

СРЕДА, 1 ИЮЛЯ

Первый

05.00 «Доброе утро»
09.00, 12.00, 15.00, 03.00 Новости
09.10, 04.25 Контрольная закупка
09.45 «Жить здорово!» (12+)
10.55, 02.20, 03.05 Модный приговор
12.10 Женский журнал
12.20, 21.30 Т/с «СОБЛАЗН» (16+)
14.25, 15.15 «Время покажет» (16+)
16.05, 03.30 «Мужское / Женское» (16+)
17.00 «Наедине со всеми» (16+)
18.00 Вечерние новости с субтитрами
18.45 «Давай поженимся!» (16+)
19.50 «Пусть говорят» (16+)
21.00 Время
23.30 Ночные новости
23.45 «Политика» (16+)
00.45 Т/с «МОТЕЛЬ БЕЙТС» (16+)

Россия

05.00, 09.15 «Утро России»
05.07, 05.35, 06.07, 06.35, 07.07, 07.35, 08.07, 08.35, 11.35, 17.10, 19.35 «Местное время». «Вести. Красноярск»
09.55 «О самом главном»
11.00, 14.00, 17.00, 17.30, 20.00 Вести
11.55 Т/с «ТАЙНЫ СЛЕДСТВИЯ» (12+)
12.55 «Особый случай» (12+)
14.30 «Местное время». «Вести. Сибирь»
14.50 Вести. Дежурная часть
15.00 Т/с «ПОСЛЕДНИЙ ЯНЫЧАР» (12+)
16.00 ПРЕМЬЕРА. «Рассудят люди» (12+)
18.15 «Прямой эфир» (12+)
20.50 «Спокойной ночи, малыши!»
21.00 Т/с «ВСЁ ТОЛЬКО НАЧИНАЕТСЯ» (12+)
22.55 «Специальный корреспондент»
00.35 «Одесса. Герои подземной крепости» (12+)

ТВЦ / СПЕКТР-ТВ

06.00 «Настроение»
08.10 Х/ф «РАНО УТРОМ»
10.05 Д/ф «Просто Клара Лучко» (12+)
10.55 «Доктор И...» (16+)
11.30, 14.30, 17.30, 22.00, 23.50 События
11.50 Х/ф «ГРЕХ» (16+)
13.40 «Мой герой» с Татьяной Устиновой (12+)
14.50 Д/ф «Без обмана. Строительный угар. Дача» (16+)
15.40 Т/с «ЧИСТО АНГЛИЙСКОЕ УБИЙСТВО» (12+)
18.00 «Право голоса» (16+)
19.30 Город новостей
19.45 Т/с «ОДНОЛЮБЫ» (16+)
21.45, 04.15 Петровка, 38 (16+)
22.20 Линия защиты (16+)
22.55 Д/с «Советские мафии» (16+)
00.20 Х/ф «ОПЕРАТИВНАЯ РАЗРАБОТКА» (16+)
02.10 Х/ф «МЛЕЧНЫЙ ПУТЬ» (12+)
03.45 «Осторожно, мошенники!» (16+)
04.30 Д/ф «Ольга Волкова. Не хочу быть звездой» (12+)
05.30 «Простые сложности» (12+)

ПЕРЕЦ ТВ / КАНАЛ 12

06.00, 05.15 Мультфильмы (0+)
06.30, 02.30 Смертельный улов (12+)
07.00, 23.00 «Информ - Экспресс» (повтор)
07.30 Т/с «КОМИССАР РЕКС» (16+)
09.30, 19.30 Что было дальше? (0+)
09.55 Т/с «МОРСКОЙ ПАТРУЛЬ» (16+)
11.00, 16.05 Т/с «МАРШ ТУРЕЦКОГО» (12+)
13.20, 18.00 КВН на бис (16+)
14.20 Д/ф «Среда обитания» (16+)
20.00, 01.30 Т/с «МОРСКОЙ ПАТРУЛЬ-2» (16+)
20.30 «Информ - Экспресс»
22.05 Т/с «СВЕТОФОР» (16+)
23.30 «+100500» (18+)
00.30 «Голые и смешные» (18+)
01.00 «Стыдно, когда видно!» (18+)
03.30 Х/ф «УБИТЬ БЭЛЛУ» (12+)

ЕНИСЕЙ

06.00 «Утро на Енисее» (16+)
09.00, 17.30 Т/с «ШПИОНКА» (16+)
10.00, 12.30, 14.30, 16.30, 18.30, 20.30, 23.30 НОВОСТИ (16+)
10.15, 19.25 «Мужская программа» (16+)
10.20 Х/ф «ЛЮБОВЬ И ПРОЧИЕ НЕПРИЯТНОСТИ» (16+)
12.45, 18.50, 22.00 Интервью
13.00, 03.30 Д/с «Факультатив. Наука» (16+)
13.30, 17.20, 22.30, 02.00 «Женская программа» (16+)
13.35, 19.30 Т/с «ТАТЬЯНИН ДЕНЬ» (16+)
14.45 «Наша Победа» (16+)
15.00, 04.05 Д/ф «Евгений Матвеев. Всем сердцем и навсегда» (16+)
15.30, 23.50 «Полезная программа» (16+)
15.35, 22.35 Т/с «АНАТОМИЯ СТРАСТИ» (16+)
16.50 «Наша экономика» (16+)
17.05, 22.15 Новости районов (16+)
19.05 «Новости. Время местное»
21.00, 02.35 Т/с «ЗНАХАРКА» (16+)
23.45 Комментарии (16+)
00.00 Х/ф «СВАДЬБЫ НЕ БУДЕТ» (16+)
02.05, 05.30 Д/с «Простые вещи» (16+)
04.30 Д/с «Звездное хобби» (16+)

5 КАНАЛ / РАЗВИТИЕ

06.00, 19.00 Новости космической фирмы
06.15, 19.15 Блок передач «ТВ-Развитие» (Железногорск)
07.00 «Утро на «5» (6+)
09.30 «Место происшествия»
10.00, 12.00, 15.30, 18.30, 22.00 «Сейчас»
10.30, 12.30, 01.45 Х/ф «АДВОКАТ» (12+)
16.00 «Открытая студия»
16.50 Х/ф «РАССЛЕДОВАНИЕ» (12+)
20.00 Новости «Время местное»
20.20 Т/с «СЛЕД. ТРЯСИНА» (16+)
21.10 Т/с «СЛЕД. ПЛАСТМАССОВЫЙ ЗВЕРИНЕЦ» (16+)
22.25 Т/с «СЛЕД. РУКА РУКУ МОЕТ» (16+)
23.10 Т/с «СЛЕД. ЖИГОЛО» (16+)
00.00 Х/ф «ТЫ - МНЕ, Я - ТЕБЕ!» (12+)

Спорт

10.30 Панорама дня. Live
12.15, 02.00 Т/с «ВОЕННАЯ РАЗВЕДКА. ПЕРВЫЙ УДАР» (16+)
14.10, 04.20 «Эволюция»
15.45, 04.00 Большой спорт
16.05 Т/с «ТАЙНАЯ СТРАЖА. СМЕРТЕЛЬНЫЕ ИГРЫ» (16+)
20.15 Полигон
20.45 Т/с «АГЕНТ» (16+)
01.05 Д/ф «Группа «А». Охота на шпионов»
05.50 «Моя рыбалка»
06.15 «Диалоги о рыбалке»
06.45 «Язь против еды»
07.15 «Рейтинг Баженова. Война миров» (16+)
07.40 «Рейтинг Баженова. Могло быть хуже» (16+)
08.10 Т/с «ПЫЛЬНАЯ РАБОТА» (16+)

Культура

06.30 Евроньюс
10.00, 15.00, 19.00, 23.20 Новости культуры
10.15, 01.55 «Наблюдатель»
11.15, 23.40 Х/ф «ВТОРОЙ ХОР»
12.45 Д/ф «Франц Фердинанд»
12.50 «Старый патефон»
13.20 «Красуйся, град Петров!»
13.50, 22.10 Х/ф «КЛУБ САМОУБИЙЦ, ИЛИ ПРИКЛЮЧЕНИЯ ТИТУЛОВАННОЙ ОСОБЫ»
15.10 «Новая антология. Российские писатели»
15.40, 21.00 «Живое слово»
16.20, 20.00 Большой конкурс
17.20 «Больше, чем любовь»
18.00 Д/ф «Брюгге и святая кровь Господа»
18.30 «Жизнь замечательных идей»
19.15 «Спокойной ночи, малыши!»
19.30 Д/ф «Олег Басилашвили. О друзьях-товарищах, о времени и о себе»
21.40 Д/с «Завтра не умрет никогда»
23.30 Худсовет
01.05 Д/ф «Смертельная нагота»

Домашний / ТВК

06.00, 20.00, 23.00 Новости ТВК (16+)
06.27 Ищу маму и папу (16+)
06.30 «Новое утро» (16+)
09.00 По делам несовершеннолетних (16+)
09.50 Давай разведёмся! (16+)
10.50 Понять. Простить (16+)
12.00 Клуб бывших жён (16+)
13.00 «Присяжные красоты» (16+)
14.00 Т/с «ЖЕНСКИЙ ДОКТОР - 2» (16+)
16.45 «Нет запретных тем» (16+)
17.45, 22.45 «Одна за всех» (16+)
18.10 Т/с «РУССКАЯ НАСЛЕДНИЦА» (16+)
21.00 Т/с «ГАДАНИЕ ПРИ СВЕЧАХ» (16+)
23.30 Кризисный менеджер (16+)
00.35 Х/ф «ДЕЛОВЫЕ ЛЮДИ» (6+)
02.15 Брак без жертв (16+)
05.15 Дом без жертв (16+)

РЕН ТВ / 7 КАНАЛ

05.00, 09.00 «Территория заблуждений с Игорем Прокопенко» (16+)
06.00, 08.00, 22.50, 04.00 «Смотреть всем!» (16+)
07.00 «Главный час на 7 канале» (16+)
08.30, 16.30, 19.00, 00.00 «Новости» (16+)
11.00 «Документальный проект»: «Крылатая раса» (16+)
12.00, 16.00 «Информационная программа 112» (16+)
12.30, 23.30 «Новости. Седьмой канал» (16+)
13.00 «Званый ужин» (16+)
14.00 «Семейные драмы» (16+)
15.00 «Не ври мне!» (16+)
17.00 «Тайны мира с Анной Чапман»: «Великая тайна Золотой Орды» (16+)
18.00 «Охотники за сенсациями»: «Ядерные войны каменного века» (16+)
19.30 «Главный час на 7 канале»
20.30, 02.10 Х/ф «САХАРА» (16+)
00.25 Х/ф «ПИРАНЬИ» (18+)

СТС / ПРИМА-ТВ

06.00 М/с «Каспер, который живёт под крышей» (0+)
06.50, 08.00 М/с «Смешарики» (0+)
07.00, 09.00, 00.00 Новости (16+)
07.30 М/с «Миа и я» (6+)
08.05 Т/с «ОДНАЖДЫ В СКАЗКЕ» (12+)
09.30 Т/с «МАРГОША» (16+)
10.30, 12.00 Т/с «ДВА ОТЦА И ДВА СЫНА» (16+)
11.30 Т/с «СЕМЕЙНЫЙ БИЗНЕС» (16+)
12.30, 18.30, 19.30 Т/с «ВОРОНИНЫ» (16+)
13.30 Фестиваль «Зеленый». Телеверсия (0+)
14.00 «Ералаш» (0+)
14.35 М/ф «АЛЁША ПОПОВИЧ И ТУГАРИН ЗМЕЙ» (12+)
16.05 «Уральские пельмени». Зарубежное (16+)
16.35, 00.30 Шоу «Уральских пельменей». Агенты 0,7 (16+)
18.00 «Уральские пельмени». Спортивное (16+)
19.00 Город Прима. Прямой эфир (16+)
20.00 Т/с «КУХНЯ» (12+)
22.00 Х/ф «ГОРЬКО!» (16+)
01.55 «6 кадров» (16+)
03.25 «Животный смех» (0+)
05.50 Музыка на канале (16+)

ТНТ

07.00 М/с «Кунг-фу Панда: Удивительные легенды» (12+)
07.30 М/с «Губка Боб квадратные штаны» (12+)
07.55 М/с «Черепашки-ниндзя» (12+)
08.25 М/с «Турбо-Агент Дадли» (12+)
09.00 «Дом-2. Lite» (16+)
10.30 «Битва экстрасенсов» (16+)
11.30 Х/ф «ПОЛИЦЕЙСКАЯ АКАДЕМИЯ-2» (16+)
13.30 Т/с «УНИВЕР» (16+)
14.30, 20.30 Т/с «УНИВЕР. НОВАЯ ОБЩАГА» (16+)
19.30 Т/с «РЕАЛЬНЫЕ ПАЦАНЫ» (16+)
21.00 Х/ф «ПОЛИЦЕЙСКАЯ АКАДЕМИЯ-3» (16+)
22.35 «Комеди Клаб. Лучшее» (16+)
23.00 «Дом-2. Город любви» (16+)
00.00 «Дом-2. После заката» (16+)
01.00 Х/ф «ПЕРЕД ЗАКАТОМ» (16+)
02.35 Т/с «ЗАЛОЖНИКИ» (16+)
03.25 Т/с «НИКИТА» (16+)
04.15 Т/с «БЕЗ СЛЕДА» (16+)

НТВ / АФОНТОВО-22

06.00 «Кофе с молоком» (12+)
09.00 Т/с «ВОЗВРАЩЕНИЕ МУХТАРА» (16+)
10.00, 13.00, 16.00, 19.00 Сегодня
10.20 Суд присяжных (16+)
11.25 Суд присяжных. Окончательный вердикт (16+)
12.30 Обзор. Чрезвычайное происшествие
13.20 Т/с «ГОРОД СОБЛАЗНОВ» (16+)
15.05, 16.20 Т/с «МОСКВА. ТРИ ВОКЗАЛА» (16+)
18.00 «Говорим и показываем» с Леонидом Закошанским (16+)
19.40 Т/с «НОВАЯ ЖИЗНЬ СЫЩИКА ГУРОВА. ПРОДОЛЖЕНИЕ» (16+)
21.30 Т/с «МЕНТОВСКИЕ ВОЙНЫ» (16+)
23.20 «Анатомия дня»
00.00 Т/с «ПСЕВДОНИМ «АЛБАНЕЦ» (16+)
01.55 Квартирный вопрос (0+)
03.00 Т/с «ЗНАКИ СУДЬБЫ» (16+)
04.55 «Всё будет хорошо!» (16+)

ТВ3

06.00 Мультфильмы (0+)
09.30, 19.30 Т/с «КАСЛ» (12+)
11.30 Д/с «Экстрасенсы-детективы» (16+)
12.30 Д/с «Городские легенды» (12+)
13.30, 18.00, 00.45 «Х-версии. Другие новости» (12+)
14.00 Д/ф «Охотники за привидениями» (16+)
15.00 «Мистические истории» (16+)
16.00 Д/ф «Гадалка» (12+)
17.00 Д/с «Слепая» (12+)
18.30 Т/с «ПЯТАЯ СТРАЖА» (16+)
21.15 Т/с «КОСТИ» (12+)
23.00 Х/ф «ПУГАЛО» (16+)
01.15 Х/ф «НА РАССТОЯНИИ ЛЮБВИ» (16+)
03.15 Т/с «ТЕРМИНАТОР: БИТВА ЗА БУДУЩЕЕ» (12+)

ТВ-21

14.00 Х/ф «ВЕЧЕР» (12+)
16.00 Х/ф «ПОСЛЕДНИЙ ПАЛАЧ» (16+)
17.40 Х/ф «ДЕТИ АРБАТА» (12+)
18.35 Х/ф «ПУШКИ, ТЕЛКИ И АЗАРТ» (16+)
20.05 Х/ф «ЗАТОЙЧИ» (16+)
22.00 Х/ф «ВЕЧЕР» (12+)
00.00 Х/ф «ПОСЛЕДНИЙ ПАЛАЧ» (16+)
01.40 Х/ф «ДЕТИ АРБАТА» (12+)
02.35 Х/ф «ПУШКИ, ТЕЛКИ И АЗАРТ» (16+)
04.05 Х/ф «ЗАТОЙЧИ» (16+)
06.00 Х/ф «ВЕЧЕР» (12+)
08.00 Х/ф «ПОСЛЕДНИЙ ПАЛАЧ» (16+)
09.40 Х/ф «ДЕТИ АРБАТА» (12+)
10.35 Х/ф «ПУШКИ, ТЕЛКИ И АЗАРТ» (16+)
12.05 Х/ф «ЗАТОЙЧИ» (16+)

ДОМ КИНО

08.00, 20.10 Т/с «ЕВЛАМПИЯ РОМАНОВА. СЛЕДСТВИЕ ВЕДЁТ ДИЛЕТАНТ» (16+)
09.45 Х/ф «ОДНАЖДЫ В ПРОВИНЦИИ» (18+)
11.35 Х/ф «ЛЮБОВЬ ЗЕМНАЯ» (12+)
13.10 Х/ф «ВОЛГА-ВОЛГА»
14.55 Х/ф «КРАСНАЯ ПАЛАТКА» (12+)
17.30, 05.30 Т/с «УБОЙНАЯ СИЛА» (16+)
18.30, 06.30 Т/с «ТАТЬЯНИН ДЕНЬ» (12+)
21.50 Х/ф «ЛАРЕЦ МАРИИ МЕДИЧИ» (12+)
23.25 Х/ф «КИТАЙСКАЯ БАБУШКА» (12+)
00.50 Х/ф «ЦВЕТЫ ОТ ПОБЕДИТЕЛЕЙ» (18+)
02.30 Х/ф «ХОРОШО СИДИМ!» (16+)
03.50 Х/ф «КУКУШКА» (16+)

ТЕЛЕКАНАЛ «Ю»

09.05, 13.20, 03.50 «В теме» (16+)
09.35 «Starbook» (16+)
11.35 «Топ-модель по-американски» (16+)
12.25, 23.30 Т/с «КТО ТАКАЯ САМАНТА?» (16+)
12.55, 21.20 «Я не знала, что беременна» (16+)
13.50, 00.00 Т/с «ВО ИМЯ ЛЮБВИ» (16+)
16.50 Т/с «КАК НАЗВАТЬ ЭТУ ЛЮБОВЬ?» (12+)
17.40, 04.50 «Кастинг на любовь» (16+)
18.10 «Платье на счастье» (12+)
18.40 «Проект подиум» (16+)
21.50, 02.00 «Папа попал» (12+)
04.25 Популярная правда (16+)
05.25 М/с «Губка Боб» (12+)
06.15 М/с «Котопес» (12+)
07.10 Т/с «КТО В ДОМЕ ХОЗЯИН?» (12+)
08.10 «Соблазны с Машей Малиновской» (16+)

ПЯТНИЦА

06.00, 08.00 М/с «Смешарики» (12+)
07.15 Школа доктора Комаровского (16+)
08.40, 14.35, 23.45 Пятница News (16+)
09.10 Большой чемодан (16+)
10.00 Голодные игры (16+)
12.00 Школа ремонта (16+)
14.00 Т/с «РЫЖИЕ» (16+)
15.05 Еда, я люблю тебя (16+)
16.00, 21.00 Орел и решка. Шопинг (16+)
17.00 Орел и решка (16+)
17.55 Битва салонов (16+)
19.00 Ревизорро (16+)
22.00, 00.15 Т/с «СЕКС В БОЛЬШОМ ГОРОДЕ» (16+)
02.05 Т/с «ДНЕВНИКИ ВАМПИРА» (16+)
03.00 Т/с «СПЛЕТНИЦА» (16+)
03.55 Д/с «Разрушители мифов» (16+)

ВНИМАНИЕ! ТЕЛЕКОМПАНИИ МОГУТ ВНОСИТЬ ИЗМЕНЕНИЯ В СЕТКУ ВЕЩАНИЯ.

вся рекламируемая продукция подлежит обязательной сертификации и лицензированию.

ДЕЛО

ПРОДАМ

БАЗУ 0,42 Га, ул. Южная, все коммуникации, капитальные строения, есть незавершенное, отличное место, возможность расширения + 6 гаражей (обмен). Тел. 8-913-839-30-77.

ДЕЙСТВУЮЩИЙ бизнес, прибыльный. 7D кинотеатр. В связи с отъездом. Цена договорная, рассмотрю варианты. Тел. 8-908-223-42-44.

ОФИСНЫЕ помещения ВНИПИЭТ, 7 эт., 800 кв.м, свободная планировка, можно частями. Требуется ремонт. Тел. 8-904-897-53-57, 8-950-432-78-32.

ПАВИЛЬОН-КАФЕ на Центральном рынке, кирпичное здание, общая площадь 171,2 кв.м., хорошее состояние, после ремонта. Подробности по тел. 77-07-87, 8-908-223-47-87 www.zhan26.ru («Железногорское Агентство Недвижимости»).

ПОДВАЛЬНОЕ помещение площадью 104 кв.м. Тел. 8-902-941-06-40.

ПРОДАМ действующий бизнес. Звонить после 16.00. Тел. 8-913-585-09-58.

ТОРГОВЫЙ комплекс на Центральном рынке, состоящий из 9 павильонов, площадью от 23,7 кв.м. до 44,2 кв.м., у каждого помещения отдельный вход, центральное отопление, водопровод, канализация, хорошее расположение. Подробности по тел. 77-07-87, 8-908-223-47-87 www.zhan26.ru («Железногорское Агентство Недвижимости»).

АРЕНДА

АРЕНДА в новом торгово-офисном центре «НЕВСКИЙ». Ленинградский, 63. Цоколь - 260 кв. м по 400 руб. за кв. м 1 этаж - 32 кв. м по 650 руб. за кв. м (под бистро, кафе и т.д.). 2 этаж - торговые площади, от 11 кв. м до 77 кв. м по цене от 550 руб. за кв. м 3 этаж - помещения под услуги, от 15 кв. м до 30 кв. м по цене от 540 руб. за кв. м 4 этаж - помещения под офисы, от 14 кв. м до 40 кв. м по цене от 440 руб. за кв. м Тел. 902-941-42-42.

СДАМ нежилое помещение площадью 124 кв.м, расположенное по адресу: ул. Октябрьская, 4. Цоколь, потолки высокие, 2 входа, санузел. Тел. 77-05-15, 8-908-223-45-15, 8-923-341-85-82.

СДАМ помещение свободного назначения 62 кв.м. Тел. 76-19-78, 8-950-998-61-34, 8-902-917-91-36.

СДАМ помещения 140;36 кв.м, охрана, отдельный вход под офис, в автосервисе «Саянском», р-н ДБ. Тел. 8-913-536-12-42.

СДАМ помещения 8, 27 кв.м, 62 кв.м. Тел. 72-81-22, 8-960-769-34-41.

СДАются площади. Любой вид деятельности. Тел. 8-902-969-27-09.

СДАются торговые площади в здании «Силуэт», 2 эт. Сдам нежилое помещение, цоколь, Октябрьская, 4. Тел. 75-81-43, 8-913-586-70-09.

РАЗНОЕ

АВТОЗАЙМ, займ под недвижимость, от 5% в месяц. 8-999-442-71-01, 77-08-65.

АВТОЛОМБАРД от 5%. Кредиты населению от 5%. Помощь бизнесу. Тел. 8-983-282-65-55.

ЗАЙМ под залог имущества. Срочный выкуп: квартир, долей, садов, участков, гаражей, автомобилей. Прописка постоянная с правом на собственность от 15 тыс. руб. Тел. 8-913-571-39-26. ООО «Салид».

НЕДВИЖИМОСТЬ

УСЛУГИ

«А.Н.ПАРТНЕР» оказывает услуги: выкуп долей, аренды, обмена жилья любой сложности, покупка-продажа квартир, домов, приватизация, сопровождение, все виды сертификатов. Ипотека по двум документам. СБЕРБАНК, ВТБ 24, ГАЗПРОМБАНК, ПРОМСВЯЗЬБАНК, программа АИЖК. Тел. 77-02-86, 70-80-31, 8-913-514-31-70, 8-913-535-31-36, 8-983-285-96-49.

«АВАНТАЖ» Квартирное бюро, покупка, продажа объектов недвижимости, обмен любой сложности, сопровождение всех видов сделок, оформление документов, составление договоров, аренда, консультации БЕСПЛАТНО. Ипотечные программы всех банков в Нашем ОФИСЕ (Ипотека по двум документам, Военная ипотека, Материнский капитал, Жилищные сертификаты, Ипотека для молодой семьи). Подробности по тел. 77-09-10, 8-913-039-02-49 или по адресу: Курчатова, 51, ДЦ «ЕВРОПА», офис 304. Наш сайт: www.avantage26.ru.

А.Н. «МЕРКУРИЙ» предлагает к продаже и обмену квартиры. Всю информацию о недвижимости г. Железногорска Вы можете узнать на нашем сайте mercuriy26.ru или по тел. 77-05-10, 72-03-48.

АГЕНТСТВО ЮРИДИЧЕСКИХ УСЛУГ по вопросам гражданского законодательства: сопровождение сделок с недвижимостью; юридические консультации; составление исков, договоров сделок с недвижимостью, жалоб, заявлений в различные административные и правоохранительные органы; консультативная и практическая помощь при решении сложных жилищно-конфликтных ситуаций; вступление в наследство, доведение до полной готовности документов на объекты недвижимости, юридическая помощь при решении долговых споров. Тел. 8-983-201-38-75.

ОФОРМЛЕНИЕ документов на сады, гаражи, земельные участки. Вступление в наследство. Тел. 70-88-28, 8-913-835-74-28 www.zhan26.ru («Железногорское Агентство Недвижимости»).

КУПЛЮ

«АГЕНТСТВО Недвижимости «Домашний очаг» - СРОЧНЫЙ ВЫКУП САДОВ, ГАРАЖЕЙ, ЗЕМЕЛЬНЫХ УЧАСТКОВ за наличный расчет - Реализация ваших объектов - Юридическое сопровождение. Тел. 77-00-29, 8-908-223-40-29.

ДАЧУ, сад. Недорого. Тел. 8-913-045-73-22.

ДАЧУ, садовый участок, с постройками. Рассмотрю все варианты. Тел. 70-88-28, 8-913-835-74-28.

ЖИЛОЙ дом, коттедж на 9-ом квартале. Рассмотрю все варианты. Тел. 77-07-87, 8-908-223-47-87 www.zhan26.ru («Железногорское Агентство Недвижимости»).

КУПЛЮ сад, дачу, участок в г.Железногорске и его окрестностях. Тел. 8-983-201-38-75.

ПРОДАМ

ГАРАЖ 2-этажный теплый, большой на 2 машины, высота 3 м, смотровая яма, черте города. Тел. 8-913-533-76-01, 8-913-539-34-24,

ГАРАЖ 9 квартал кирпичный, отличное состояние, после капремонта, все новое, крыша, ворота, яма, подвал. Тел. 8-913-181-63-83.

ГАРАЖ железный за УЖТЕ, свет, подвал, место хорошее. Цена договорная. Тел. 8-913-576-07-79.

ГАРАЖ или обменяю на автомобиль. ул. Южная за «Автобистро», 2 заезда, грузовой высота 4 м, легковой высота 2.4 м, общая S -90 кв.м, холодный, есть электричество 380V, свет, яма смотровая. Тел. 8-904-898-22-60.

ГАРАЖ на 33 квартале, в районе ул.Северная(«Олимп»). Тел. 8-983-201-38-75.

ГАРАЖ на 9 квартале (р-н пожарной части), 18 кв.м., кирпичный, железные ворота, смотровая яма, погреб. Тел. 8-904-897-36-56. Татьяна.

ГАРАЖ на Царевского, 4А, 2 эт. 4х7. Тел. 8-913-507-04-00, 76-25-93.

ГАРАЖ теплый (стояночный) район старой налоговой, площадь 28 кв.м., перекрытия Ж/Б, железные ворота. Хорошее состояние. Собственник. Цена 290 тыс. руб. Гараж холодный (стояночный) район старой налоговой, площадью 20 кв.м. Железные ворота. Земля в собственности. Цена 75 тыс. руб. Тел. 77-00-11, 8-908-223-40-11.

ГАРАЖ теплый УЖТ, 5х10, 2 этажа, 2 заезда - 750 тыс. руб.; гараж теплый на Элке, 4х9, тех. этаж - 550 тыс. руб. Тел. 8-902-962-66-41. Татьяна. А.Н.»Меркурий».

ГАРАЖ холодный за в/ч 3377, р-р 4х8; здание 600 кв.м, ул. Молодежная, бывшая худ. школа. Тел. 8-913-518-52-30.

ГАРАЖ, ГК №20, на 9 квартале, 3х6 кв.м., холодный, железные ворота, смотровая яма, подвал, пол, перекрытия деревянные, свет., цена 180 тыс. руб. Тел. 70-88-28, 8-953-850-88-28 www.zhan26.ru («Железногорское Агентство Недвижимости»).

ДАЧА в р-не Косого: 2-этажный дом (кирпич) с погребом, электричество, 22 кв.м. Участок 7.2 сотки, металлическая теплица, проведена вода, амбар (разводились домашние животные). Тел. 8-913-172-20-90.

ДАЧА на 9 квартале, свет круглый год, вода летом городская круглосуточно, гараж, беседки, домик-баня, все строения новые. Собственник. Тел. 8-983-268-70-25.

ДАЧУ: дом, баня, теплица, посадки. Тел. 8-913-047-38-55.

ДОМ на 9 квартале. Земля в собственности. 2400 тыс. руб. Тел. 8-953-850-80-84.

ДОМА, 9 квартал, Элка, Новый Путь, Додоново от 3000 тыс. руб. Тел. 8-913-553-17-81 Светлана. А.Н.»Меркурий».

ЖИЛОЙ дом по ул. Горького, очень ухоженный, уютный, из бруса, фундамент новый, отделка сайдинг, после капремонта, 3 комнаты, 72 кв.м., отличное состояние, земли 7 соток, баня, гараж, вольер, кирпичный погреб, 2 теплицы, посадки, цена 6300 тыс. руб. Тел. 70-88-30, 8-953-850-88-30 фото и подробное описание на www.zhan26.ru («Железногорское Агентство Недвижимости»).

ЗАГОРОДНЫЕ дома: район «Элка», 4-комн. дом, общ. пл. -100 кв.м., находится в жилом массиве, участок - 20 сот., центральное водоснабжение и канализация, баня, теплицы, гараж, место под заезд автомобиля, новый забор. 5,6 млн; район старой части города, ул.Пушкина, участок 7,5 соток, новый двухэтажный дом - 200 кв., требуются только внутренние отделочные работы, центральное водоснабжение и канализация, цена 6,5 млн. Тел. 8-983-201-38-75.

ЗЕМЕЛЬНЫЕ участки в кооп.№39, 8.5 сот. и 5,0 сот. Тел. 8-908-20-222-04, 8-913-047-38-55.

КОТТЕДЖ по ул. Царевского. Тел. 8-913-512-59-78.

ПОГРЕБ очень хороший 3х3 на Восточной за кафе 7-40. Тел. 8-913-555-46-21, 8-908-214-18-58.

ПОГРЕБ. Тел. 8-913-047-42-65.

САД 6 соток, дом из бруса, район УМ. Водопровод, электричество. Собственник. Документы оформлены. Тел. 8-983-144-17-61.

САД 8.5 соток, р-н 55 автобазы, теплица 3х8, сарай, 5 т контейнер, веранда, вода, возможно подключение электроэнергии, посадки. Тел. 8-913-509-29-34, 8-913-529-99-25 (раб.).

САД 9 квартал, 300 м от «Командора», удобное место под строительство дома, рядом жилой сектор, магазины, школа, д/сад, 9 соток в собственности, ухожен с урожаем. Тел. 8-913-181-63-83.

САД за КПП-1, 9 сот. земли, дом - блоки (под крышу) без отделки, вода, свет - 130 тыс. руб. Тел. 8-902-962-66-41, Татьяна. Сад на Косом переезде - 150 тыс. руб. Тел. 8-913-552-82-80. Юлия. А.Н.»Меркурий», фото на сайте mercuriy26.ru.

СВЕЖЕВСПАХАННЫЙ тракторными фрезами участок в черте города, 7 соток, готовый для посева и посадок. Вода, возможно подведение электроэнергии. Тел. 8-983-283-48-28.

ТЕПЛЫЙ гараж ул. Северная. Напротив управления полиции. Два уровня, два заезда на разные стороны, размер 4х9; 2х5. смотровая яма. Тел. 8-923-364-23-28.

УЧАСТОК ИЖС Додоново, 15 соток, обнесен забором, крайний к реке Кантат, 480 тыс. руб. Тел. 70-88-28, 8-913-835-74-28 www.zhan26.ru («Железногорское Агентство Недвижимости»).

УЧАСТОК, сады УМ, ул. Полевая, 9, 10 соток, 180 тыс. руб. Тел. 8-923-578-57-17.

ЖИЛЬЕ

МЕНЯЮ

2-КОМН. «сталинка» Ленина, 55, 4 эт. балкон, общая 58 кв.м., большие комнаты, жилая 35 кв.м., кухня 7 кв.м., состояние жилое, на 3-комн. «хрущевку» в этом же районе 2-3-этажи. Тел. 70-87-86, 8-953-850-87-86 фото и подробное описание на www.zhan26.ru («Железногорское Агентство Недвижимости»).

2-КОМН. Курчатова, 26, 1 этаж, окна ПВХ, после ремонта, окна во двор, освобождена, солнечная на 3-комн. «хрущевку» в п.Первомайском, на 1 этаже. Тел. 77-03-74, 8-908-223-43-74 фото и подробное описание на www.zhan26.ru («Железногорское Агентство Недвижимости»).

3-КОМН. «трехлистник» Ленинградский, 12, 3 этаж, общая 78 кв.м., жилая 45 кв.м., окна ПВХ, лоджия застеклена, состояние хорошее, на 3-комн. квартиру «хрущевку» город или мкр-н.; Тел. 77-03-72, 8-908-223-43-72 фото и подробное описание на www.zhan26.ru («Железногорское Агентство Недвижимости»).

3-КОМН. Королева, 9, 3 этаж, планировка «штаны», состояние среднее, окна во двор на 2-3-комн. квартиру в деревянном доме на 33 квартале. Тел. 77-03-72, 8-908-223-43-72 фото и подробное описание на www.zhan26.ru («Железногорское Агентство Недвижимости»).

МЕНЯЮ или продам 2-комн..хрущевку, ул. Октябрьская, 3 эт., состояние хорошее на 1-комн. квартиру в любом районе города. Тел. 8-983-201-38-75.

МЕНЯЮ комнату в общежитии по Ленина, 12, 3 эт. с балконом, 13 кв.м - 800 тыс. руб. и комн. по Ленина, 35, 1 эт. ПВХ, 19 кв.м, на 3 хозяев - 800 тыс. руб. на предложенные варианты или продам. Тел. 8-913-562-86-00, Наталия. А.Н.»Меркурий».

ОБЩЕЖИТИЕ Маяковского, 12, 2 этаж, 15,2 кв.м., состояние хорошее, места общего пользования чистые на 2-комн. квартиру на 9-ом квартале, кроме 1-ого этажа. Тел. 70-88-98, 8-953-850-88-98 фото и подробное описание на www.zhan26.ru («Железногорское Агентство Недвижимости»).

КУПЛЮ

«А.Н.ЭКСПЕРТ-НЕДВИЖИМОСТЬ» купит доли, подселение, 1-2-3-комн. квартиры. Быстрый расчет в течение 2 дней. Рассмотрим все варианты. Помощь в погашении задолженности по кредитам, коммунальным платежам и т.д. Тел. 77-00-11, 77-06-03, 8-908-223-40-11, 8-908-223-46-03.

1-2-3-4-КОМН. квартиры в городе, мкр-не, 33-ий квартал, предложим варианты обмена. Тел. 77-03-83, 70-88-30, 8-908-223-43-83 www.zhan26.ru («Железногорское Агентство Недвижимости»).

1-2-3-КОМН. квартиры «сталинки» все этажи или предложим варианты обмена. Тел. 70-88-30, 70-88-98, 8-953-850-88-30 www.zhan26.ru («Железногорское Агентство Недвижимости»).

Наш адрес: ул. ЧАПАЕВА, 8
77-04-49 · 70-88-97
8-953-850-88-57 8-983-161-91-49
8-913-198-6-198 8-913-51-66-777
8-963-257-91-89 8-908-223-44-33
www.monolit-26.ru
МОНОЛИТ
агентство недвижимости

Улица	План.	Эт.	Состояние	Цена
ПОДСЕЛЕНИЕ				
Маяковского, 14	стал.	2	22 кв.м. состояние обычное	750-торг
Андреева, 18	хрущ.	1	16 кв.м., окно ПВХ, сост.хор.	850
1-КОМНАТНЫЕ				
Малая Садовая, 10	н/пл	5	36,6 кв.м., балкон застеклен, окна ПВХ	1450-торг
Андреева, 6	стал.	3	36,1 кв.м., окна ПВХ, балкон, сост.отличное	2150
Толстого,7	н/пл	4	сост.хор., 36 кв.м., окна ПВХ, в санузле кафель	1400
Поселковая, 33	д/д	1	31 кв.м., сост.хорошее, сантехника новая, окна ПВХ	950-торг
Восточная, 35	п/с	5	состояние хорошее, окна ПВХ, сант.нов.	1450-торг
Ленинградский, 1	н/пл	1	36 кв.м., окна ПВХ, сост.обычное	1500
Малая Садовая, 10	н/пл	1	36,6 кв.м., балкон застеклен, окно ПВХ	1400
Юбилейный, 4	н/пл	5	сост.хор, окна ПВХ, две лоджии застеклены, 40 кв.м.	1800
2-КОМНАТНЫЕ				
Ленинградский, 103	н/пл	8	51 кв.м., окна ПВХ, две лоджии	2550
Курчатова, 68	п/с	3	44,2 кв.м., окна ПВХ, балкон, комнаты раздельно	1800-торг
Комсомольская, 7А	д/д	1	общая 40 кв.м., жилая 23 кв.м., состояние нормальное	1300-торг
Парковая, 18	стал.	2	57 кв.м., окна ПВХ, сейфовая дверь	2300
Восточная, 19	хрущ.	1	44 кв.м., сост.хор., окна ПВХ, в санузле кафель	1700
Комсомольская, 33	хрущ.	1	44,7 кв.м., окна ПВХ, комнаты раздельно	1830
60 лет ВЛКСМ, 8	н/пл	1	лоджия, 51 кв.м., состояние обычное	2200-торг
Андреева, 7	стал.	1	48 кв.м., сост.норм., планировка на разные стороны	2200
3-КОМНАТНЫЕ				
Ленина, 55	стал.	3	нестандартная, 100 кв.м., сост.отличное,балкон, два санузла, окна ПВХ	4900
Восточная, 49	п/с	1	общая 65 кв.м., жилая 48 кв.м., планировка на разные стороны	2100
Восточная, 56	п/с	3	60 кв.м., окна ПВХ, балкон застеклен, кафель	2500-торг
60 лет ВЛКСМ, 82	н/пл	9	66 кв.м., две лоджии, окна ПВХ	3150-торг
60 лет ВЛКСМ, 66	н/пл	4	66 кв.м., две лоджии, в санузле кафель	3100-торг
Советская, 10	стал.	3	76 кв.м., окна ПВХ, балкон, комнаты раздельно	3100
Ленинградский, 29	н/пл	8	65 кв.м., лоджия застеклена, окна ПВХ	3000
Курчатова, 66	п/с	1	49,2 кв.м., сост.хор., окна ПВХ,	1900
4-5-КОМНАТНЫЕ				
Ленинградский, 18	поворот	8	119,6 кв.м., лоджии 14,6 кв.м. застеклены, сант.нов., линолеум	4500
Белорусская, 45	п/с	1	59 кв.м., сост.хор., окна ПВХ, кафель	2000
Курчатова, 66	п/с	5	59,3 кв.м., сост.хор., окна ПВХ, балкон застеклен	2600

Авантаж
КВАРТИРНОЕ БЮРО
ВСЯ ИНФОРМАЦИЯ О НЕДВИЖИМОСТИ ЖЕЛЕЗНОГОРСКА НА НАШЕМ САЙТЕ
www.avantage26.ru
г. Железногорск, ул. Курчатова, 51
ТДЦ «Европа», оф.304
77-09-10 • 8-913-039-02-49

Улица, проспект	Дом	Тип	Эт.	Состояние	Цена
Комнаты, доли					
Ленинградский	65		2	Комната с балконом в 3-комн. квартире	850
Свердлова	52	общ	3	21м2, обычное	750
Ленина	47	общ	1	ПВХ, хорошее, торг	750
1-КОМНАТНЫЕ					
Восточная	39	ул	2	ПВХ, хорошее	1600
Малая Садовая	10	ул	3	ПВХ, обычное	1500
60 лет ВЛКСМ	**48**	**ул**	**10**	**40 кв.м., окна во двор, хорошее**	**1950**
Курчатова	66	хр	2	хорошее, балкон	1540
Курчатова	66	хр	2	обычное	1250
Маяковского	4	стал	2	Балкон, жилое	1700
Комсомольская	**27**	**стал**	**4**	**кафель, хорошее, балкон**	**1750**
2-КОМНАТНЫЕ					
Белорусская	**51**	**хр**	**1**	**ПВХ, на разные стороны**	**1500**
Восточная	57	хр	4	отличное	1950
Восточная	**57**	**хр**	**5**	**на разные стороны, кафель, душевпя кабина, хорошее**	**1720**
Восточная	1	хр	4	ПВХ, радиаторы	1700
Курчатова	26	хр	1	хоршее, ПВХ, высоко, комнаты раздельно, торг	1800
Кирова	14	хр	5	окна во двор, обычное	1800
Ленинградский	**73**	**ул**	**1**	**ЕВРО, сделано все, планировка н/стандарт**	**2900**
Ленина	6	стал	4	ПВХ, балкон, на разные стор. хорошее	2400
Ленина	26	стал	1	60м2, комнаты раздельно	2400
Ленина	**11а**	**стал**	**1**	**натяжные потолки, кафель, отличное, ж/б**	**2700**
Ленинградский	**9**	**ул**	**1**	**под ремонт, торг**	**2200**
3-КОМНАТНЫЕ					
Курчатова	**10а**	**хр**	**1**	**ПВХ, хорошее, отличный район**	**2250**
Калинина	13	ул	4	ПВХ, большой балкон	2320
Андреева	**3**	**стал**	**4**	**пвх, косметика, кафель, с/у раздельно, балкон, торг**	**3200**
Свердлова	**49**	**стал**	**1**	**под ремонт**	**2800**
Андреева	**23**	**стал**	**3**	**СРОЧНО!!!студия, ж/б перекрытия, хорошее, 65м2**	**3050**
Свердлова	42	стал	2	на разн.стор.ПВХ, кухня 8,8 кв.м., торг	3400
Ленинградский	99	ул	3	4-комн. на разные стороны, обычное	3800
САДЫ, ДОМА					
Сады УМ	**земля и домик в собственности, 7 соток, остановка близко**				**65**
Сад в Калиновке	**6 соток, дом 2 этажа, баня, две теплицы, свет, вода**				**450**
15 кооп. за КПП-3	**Дом, свет, вода, 6 соток**				**55**
Дом в Додоново	**13соток, дом 67м2, теплицы, баня, гараж**				**2700**
Сад на 9 кв	**9 соток, баня, сарай, вода подведена питьевая**				**180**

«УДОВОЛЬСТВИЕ ОТ ПЕРЕМЕН - ВАШИ, ЗАБОТА И ОТВЕТСТВЕННОСТЬ - НАШИ»

вся рекламируемая продукция подлежит обязательной сертификации и лицензированию.

ПРОДАМ
3-КОМН. НОВОЙ ПЛАНИРОВКИ
60 лет ВЛКСМ, 48 Б, 6 этаж
ПЛОЩАДЬ:
• общая - 71 м²
• кухня - 16 м²
• балкон - 5 м²
ПВХ, радиаторы, сейф. дверь
Цена 3300 т.р.
т. 77-00-11, 77-06-03, 8-908-223-40-11
ЭКСПЕРТ НЕДВИЖИМОСТЬ
КУХНЯ 16.0 ЗАЛ 16.7

ИП Смирнов А.Ю. ОГРНИП 310245222400036
ЖИЛФОНД Тел.:77-08-82 77-07-57
АГЕНТСТВО НЕДВИЖИМОСТИ www.gylfond.ru
НОВОСТРОЙКИ И ВТОРИЧНОЕ ЖИЛЬЕ
ЮБИЛЕЙНЫЙ, 7
ЛЕНИНГРАДСКИЙ, 18Г
Официальный представитель застройщика
Кирпичный дом Отделка под ключ!
• Квартиры по цене 43 тыс.руб./кв.м.
• Бронируем долевое и продаем ваше жилье!
• Возможна рассрочка до конца строительства*
• Ипотека на новостройки от 11,9%
ПОКУПАТЕЛЬ ДОЛЕВОГО УСЛУГИ АГЕНТСТВА НЕ ОПЛАЧИВАЕТ!
• Квартиры во всех районах нашего города и Красноярска
• Оформление ипотеки в офисе агентства
• Ускоренное (от 24 часов) рассмотрение заявки
• Скидки по процентным ставкам!*
• Ипотека на вторичное жилье от 13%
• Военная ипотека
ПАРТНЕРЫ
*ОАО «Сбербанк России»
ОАО «Газпромбанк»
ПАО «ВТБ-24»
ОАО «АИЖК»
*Акция действует с 18.06.2015 г. до ее отмены
Подробности по тел. 77-08-82

агентство недвижимости Любимый город
СПЕЦУСЛОВИЯ
для участников программы
«Военная ипотека»!
■ Помощь в получении ипотечного кредита с банками-партнерами
■ Большая база объектов недвижимости
■ Подбор и оформление вторичного и строящегося жилья в г. Красноярске
■ Скидки на услуги агентства
■ Карта «Новосел» в подарок
77-03-48 77-04-57 77-00-91

1-2-3-КОМН. квартиры на Ленинградском, рассмотрим все варианты и предложим обмен. Тел. 70-88-98, 77-09-66, 8-908-223-49-66 www.zhan26.ru («Железногорское Агентство Недвижимости»).

2-КОМН. на Ленинградском в отличном состояние, не 1 этаж. Расчет наличными. Тел. 70-87-86, 8-953-850-87-86.

КУПЛЮ квартиру у собственника, помогу с обменом, погашу долги! Тел. 77-09-10, 8-913-039-02-49, Наталья.

П.ПЕРВОМАЙСКИЙ, 1-2-3-комн. квартиры, варианты обмена, съездразъезд внутри поселка и за его пределы. Наш офис в ДБ Первомайский, каб. 1-07, всегда открыт для Вас! Тел. 77-03-74, 8-908-223-43-74 www.zhan26.ru («Железногорское Агентство Недвижимости»).

ПРОДАМ

«А.Н.ЭКСПЕРТ-НЕДВИЖИМОСТЬ» 2-комн. хрущевка, ул. Молодежная, 9А, 3 этаж, Хорошее состояние. Косметика. Окна ПВХ. С/У кафель Цена 1700 тыс. руб.; 3-комн. пр. Курчатова, 26, 2 этаж, дом во дворе, окна ПВХ, сейфовая дверь, Цена 2100 тыс. руб. Возможен обмен. Тел. 77-06-03, 77-00-11, 8-908-223-46-03, 8-908-223-40-11.

«А.Н.ЭКСПЕРТ-НЕДВИЖИМОСТЬ» 1-комн. квартира, ул. Молодежная, 13, 2 этаж. Цена 1300 тыс. руб., ; 1,5-комн. сталинка, ул. Ленина (район Аквариума), 4 этаж. Окна ПВХ. Сейфовая дверь. Цена 1870 тыс. руб. Тел. 77-06-03, 8-908-223-46-03, 77-00-11, 8-908-223-40-11.

«А.Н.ЭКСПЕРТ-НЕДВИЖИМОСТЬ» 2-комн. сталинка ул. Решетнева, 1, 4 этаж, на разные стороны, Ж/Б перекрытия. Кухня студия. Окна ПВХ. Радиаторы. С/У кафель. Ламинат. Цена 2590 тыс. руб.; 2-комн. сталинка ул. Чапаева, 5, 3 этаж, на разные стороны. Цена 2350 тыс. руб. Тел. 77-06-03, 77-00-11, 8-908-223-46-03, 8-908-223-40-11.

«А.Н.ЭКСПЕРТ-НЕДВИЖИМОСТЬ» 2-комн. сталинка ул. Решетнева, на разные стороны, Ж/Б перекрытия. Состояние норм. Возможен обмен. Цена 2120 тыс. руб.; 2-комн. улуч. план. пр. Курчатова, хорошее состояние. S 51 кв.м. Кухня 9 кв.м. Лоджия. Квартира освобождена. Продажа. Цена 1990 тыс. руб. Тел. 77-00-11, 77-06-03, 8-908-223-46-03.

«А.Н.ПАРТНЕР» 1-комн. улучш. Королева 4, 9 эт., 1600 тыс. руб., 1 хрущ. Молодежная 13, 2 эт., 1350 тыс. руб., 2-комн. стал. Ленина 36, 4 эт., 2100 тыс. руб., 2-комн. улучш. 60 лет ВЛКСМ 4, 4 эт., 2350 тыс. руб., 2-комн. д/д Белорусская 44, 2 эт, 1550 тыс. руб., 3-комн. улучш. 60 лет ВЛКСМ 42, 4 эт., 3900 тыс. руб., Садовая 6, 3 эт., 2300 тыс. руб., 4-комн. Белорусская 51, 4 эт., 2000 т.р, ИЖС г. Сосновоборск, 10 соток, 300 тыс. руб., Дом п.Тартат, 2 эт., евро, 7700 тыс. руб. Тел. 8-913-514-31-70, 70-80-31. Ирина.

«А.Н.ПАРТНЕР» 1-комн. хрущ. Восточная, 17, 57, 1-4 эт., от 1300 тыс. руб., 2-комн. хрущ. Свердлова 33, 2000 тыс. руб., Курчатова 20, 2000 тыс. руб., Восточная 3, 57, 2-3эт., от 1800 тыс. руб., торг, Малая Садовая 2, 5 эт., 1600 тыс. руб., 2-комн. улучш. Октябрьская 4, 6 эт., 2800 тыс. руб., 2-комн. стал. Чапаева 18, 2 эт., 2450 тыс. руб., Комсомольская 25, 2000 тыс. руб., 3-комн. стал. Андреева 21, 4 эт., 3800 тыс. руб., 4-комн. хрущ. Восточная 35, 5 эт., 2300 тыс. руб., дом на Элке 107 м., 10 сот., 5600 тыс. руб. Тел. 8-908-209-83-79, 77-04-46. Надежда.

«А.Н.ПАРТНЕР» доля Андреева 12, S=13м., 750 тыс. руб., торг, 2-комн. хрущ. Восточная 11, 5 эт., 1900 тыс. руб., Восточная 3, 2 эт., 1850 тыс. руб., 2-комн. стал. 22 Партсъезда 5, 4 эт., 2500 тыс. руб., 2-комн. улучш. 60 лет ВЛКСМ 68, 1 эт, 2600 тыс. руб., торг, 3-комн. улучш. Ленинградский 103, 1 эт., 2800 тыс. руб., Поселковый пр. 5, 3 эт., 2700 тыс. руб., 3-комн. хрущ. Комсомольская, 39, 2 эт., 2400 тыс. руб., Крупская, 6, 3 эт., 2650 тыс. руб., Восточная 23, 4 эт., 2600 тыс. руб., сад на 9 квартале, дом 2 эт., 12 соток, 500 тыс. руб. Тел. 70-80-28, 8-913-171-71-22, 8-983-285-96-49. Алеся.

«ЖИЛФОНД» 1-комн., новый кирпичный дом Царевского 7, 3 эт., общая 53 кв. м, комната 21 кв.м., кухня 11 кв. м Лоджия застеклена, разд. санузел. Окна ПВХ во двор, солнечная сторона. отл. сост., цена 2250 тыс. руб. Фото на сайте. Тел. 77-08-82, 77-07-57, 8-908-223-48-82 www.gylfond.ru.

«ЖИЛФОНД» 2-комн. стал., Октябрьская 1, 2 эт. Просторная прихожая, высокие потолки. Общая 54,8 кв. м, жилая 31,3 кв. м Очень хорошее состояние. Окна ПВХ, соврем. межкомн. двери. Разд. санузел, пластиковые трубы, кафель. Цена 2450 тыс. руб. Фото на сайте. Тел. 77-08-82, 77-07-57, 8-908-223-48-82 www.gylfond.ru.

«ЖИЛФОНД» 2-комн., трехлист. 60 лет ВЛКСМ, 36 (р-н церкви), 1 эт., сост. обычное, недорого. Тел. 77-08-82, 77-07-57, 8-908-223-48-82 www.gylfond.ru.

«ЖИЛФОНД» 4-комн. хрущ. Саянская 1, 5 этаж, общая 59,4 кв. м, балкон, солнечная, теплая, норм. сост. Цена 2250 тыс. руб. или обменяю на 1,5-2-комн. хрущ. в этом районе. Подходит под ипотеку. Тел. 77-08-82, 77-07-57, 8-908-223-48-82 www.gylfond.ru.

1-КОМН. «сталинка» Ленина, 45 «А», 3 этаж, состояние жилое, общая 41 кв.м., кухня 9,5 кв.м., комната 21 кв.м., балкон, вид на сквер, 1700 тыс. руб. Тел. 77-09-66, 8-908-223-49-66 фото и подробное описание на www.zhan26.ru («Железногорское Агентство Недвижимости»).

1-КОМН. Ленина, 35, «сталинка», 4 этаж, светлая, жилая 21,6 кв.м., кухня 6,5 кв.м., новая сейф.дверь, 1530 тыс. руб. Тел. 77-03-83, 8-908-223-43-83, фото и подробное описание на www.zhan26.ru («Железногорское Агентство Недвижимости»).

1-КОМН. переходной серии, ул. Восточная, 56, 4 этаж, с балконом. Подготовлена к ремонту: окна ПВХ, трубы и с/техника заменены, входная дверь сейфовая. Стоимость 1300 тыс. руб. Подходит под ипотеку. Тел. 770-992, 8-908-223-49-92, Лариса Алексеевна.

1-КОМН. Толстого, 12, 3 эт. не угловая, окна во двор, окна ПВХ, новый дом, освобождена, 1400 тыс. руб. Тел. 77-03-72, 8-908-223-43-72 фото и подробное описание на www.zhan26.ru («Железногорское Агентство Недвижимости»).

1-КОМН. ул. КОРОЛЕВА 4, 3 эт, (улуч). Установлены окна ПВХ, лоджия застеклена, состояние квартиры жилое. Подойдет любая форма расчета. Квартира освобождена. Цена 1700 тыс. руб. Тел. 708-711, 8-902-957-88-80.

1-КОМН. ул. МАЯКОВСКОГО 4а, 1 эт., (стал). Состояние квартиры хорошее. Установлены окна ПВХ, входная сейфовая дверь, заменены м/к двери, остается гардеробная. Освобождена. Чистая продажа. Фото на gorodok-26.ru Цена 1700 тыс. руб. Тел. 70-88-19, 8-953-850-88-19, 8-953-850-87-11.

1-КОМН. ул. ШКОЛЬНАЯ 49, 3 эт., (стал). Состояние квартиры жилое, не угловая, балкон, площадь кухни 8 кв.м. Прямая продажа, возможен торг. Фото на gorodok-26.ru. Цена 1600 тыс. руб. Тел. 708-712, 8-902-957-88-80.

1-КОМН. хрущ. ул.Советская, 30, 3 эт., окна во двор, в хорошем состоянии. Тел. 8-913-570-09-94.

2-КОМН. «сталинка» Ленина, 50, 2 этаж, балкон, окна ПВХ, после капитального ремонта, отличное состояние, общая 57 кв.м., комнаты раздельно, сейф.дверь, санузел - кафель, 2800 тыс. руб. Тел. 77-06-05, 8-908-223-46-05 фото и подробное описание на www.zhan26.ru («Железногорское Агентство Недвижимости»).

2-КОМН. «сталинка» Ленина, 55, 3 эт. балкон, общая 58 кв.м., окна во двор, раздельные комнаты, жилая 32 кв.м., кухня 7 кв.м., состояние жилое, освобождена, 2350 тыс. руб., торг! Тел. 70-88-30, 8-953-850-88-30 фото и подробное описание на www.zhan26.ru («Железногорское Агентство Недвижимости»).

2-КОМН. «сталинка» Свердлова, 42, 1 этаж, окна очень высоко, состояние хорошее жилое, натяжные потолки, окна ПВХ, 2300 тыс. руб. Тел. 70-87-86 8-953-850-87-86 фото и подробное описание на www.zhan26.ru («Железногорское Агентство Недвижимости»).

2-КОМН. дер.дом Поселковый проезд, 4, 2 эт. балкон, общая 62 кв.м., состояние жилое, 1350 тыс. руб. Тел. 77-03-74, 8-908-223-43-74 фото и подробное описание на www.zhan26.ru («Железногорское Агентство Недвижимости»).

2-КОМН. Крупской, 7, 1 этаж, не угловая, после капитального ремонта, новая сантехника, комнаты раздельно, трубы, окна, линолеум, освобождена, состояние отличное, 1950 тыс. руб. Тел. 77-07-87, 8-908-223-47-87 фото и подробное описание на www.zhan26.ru («Железногорское Агентство Недвижимости»).

2-КОМН. Ленина, 21, 3 этаж, общая 57 кв.м., комнаты раздельно, ж\б перекрытия, окна выходят на площадь Ленина и на администрацию, подходит под ипотеку, 2300 тыс. руб. Тел. 70-87-86, 8-953-850-87-86 фото и подробное описание на www.zhan26.ru («Железногорское Агентство Недвижимости»).

2-КОМН. н/пл Ленинградский 23, 5 эт., косметический ремонт, 2 лоджия застеклена, окна ПВХ, общая 51 м.кв., су/р, ванная - кафель, сантехника новая, межкомнатные двери заменены, сейфовая дверь входная, 2450 тыс. руб. Тел. 77-00-91, 8-908-223-40-91. Ирина.

2-КОМН. п/с Восточная 60, рядом 96 школа, общая площадь 48,6 кв.м., на две стороны, комнаты раздельные, в отличном состоянии, окна ПВХ, трехстворчатое окно на кухне, шкаф купе, санузел - кафель, остается кухонный гарнитур, 2100 тыс. руб.торг обмен на предложенное жилье. Тел. 8-913-553-81-61, 77-05-72. Оксана.

2-КОМН. пр. ЛЕНИНГРАДСКИЙ 59, 1 эт, (улуч.). Нестандартная планировка, Sобщ-56 кв.м, Sкухни - 12 кв.м. Комнаты на разные стороны, состояние квартиры жилое, большая лоджия, санузел раздельно. Цена 2380 тыс. руб., торг возможен. Фото на gorodok-26.ru. Тел. 70-88-19, 8-953-850-88-19, 8-913-556-14-37.

2-КОМН. Саянская, 9, перех.серии, 3 этаж, комнаты на разные стороны, не проходные, большая кухня, общая 49 кв.м., окна ПВХ, сейф.дверь, состояние жилое, 1780 тыс. руб. Тел. 77-09-66, 8-908-223-49-66 фото и подробное описание на www.zhan26.ru («Железногорское Агентство Недвижимости»).

2-КОМН. Толстого, 3, 5 этаж, отличное состояние, заменена сантехника, окна, двери, счетчики, остается встроенная кухня, 2 шкафа-купе, подходит под ипотеку, 1900 тыс. руб. Тел. 77-03-74, 8-908-223-43-74 фото и подробное описание на www.zhan26.ru («Железногорское Агентство Недвижимости»).

2-КОМН. ул. КИРОВА 14, 5 эт, (хрущ). Состояние жилое, балкон застеклен, новая сантехника, окна выходят во двор, установлены водосчетчики. Подойдет любой вид расчета. Прямая продажа. Фото на gorodok-26.ru. Цена 1880 тыс. руб., торг возможен. Тел. 708-711, 8-913-036-05-50, 8-913-556-14-37.

2-КОМН. ул. ЛЕНИНА 26, 3 эт, (стал). Квартира в хорошем состоянии. Окна ПВХ, новые межкомнатные двери. Комнаты отдельно. Подходит под ипотеку. Цена 2600 тыс. руб. Тел. 70-88-19, 8-953-850-88-19, 8-953-850-87-11.

2-КОМН. ул. план. Ленинградский, 153, 1 эт., общая 42 кв. м, хорошее состояние, окна ПВХ, санузел раздельный- кафель, новая сантехника, 1750 тыс. руб., торг! Тел. 70-87-86, 8-953-850-87-86 фото и подробное описание на www.zhan26.ru («Железногорское Агентство Недвижимости»).

2-КОМН. ул. ШКОЛЬНАЯ 49, 1 эт, (стал). В квартире сделана перепланировка (две отдельные большие комнаты). Окна ПВХ, заменена эл.проводка и сантехника. Установлены водосчетчики. ОБМЕН на 2-комн. хрущ. Цена 2400 тыс. руб., торг. Фото на gorodok-26.ru. Тел. 70-88-19, 8-953-850-88-19, 8-913-556-14-37.

2-КОМН. Школьная, 25, 1 этаж, общая 53,1 кв.м., кухня 11 кв.м., на 2 стороны, лоджия, возможен обмен на 1-комн. «хрущевку» с доплатой, 2400 тыс. руб. Тел. 70-88-30, 8-953-850-88-30 фото и подробное описание на www.zhan26.ru («Железногорское Агентство Недвижимости»).

3-КОМН. «трехлистник» Ленинградский, 12, 3 этаж, общая 78 кв.м., жилая 45 кв.м., окна ПВХ, лоджия застеклена, состояние хорошее, 3250 тыс. руб., торг! Тел.77-03-72, 8-908-223-43-72 фото и подробное описание на www.zhan26.ru («Железногорское Агентство Недвижимости»).

3-КОМН. благоустроенную квартиру в Курагино за 1200 тыс. руб. или обмен на Железногорск. Тел. 8-983-504-55-30.

3-КОМН. Королева, 9, 3 этаж, планировка «штаны», состояние среднее, окна во двор, 1800 тыс. руб., торг! Тел. 77-03-72; 8-908-223-43-72 фото и подробное описание на www.zhan26.ru («Железногорское Агентство Недвижимости»).

3-КОМН. Ленинградский, 33, 1 этаж, окна выходят на 2 стороны, квартира на повороте, общая 74 кв.м., большие комнаты, новые межкомнатные двери, чистая, аккуратная квартира, 3000 тыс. руб., торг! Тел. 77-03-72, 8-908-223-43-72 фото и подробное описание на www.zhan26.ru («Железногорское Агентство Недвижимости»).

3-КОМН. н/пл Ленинградский 27, 6 эт., 2 лоджии застеклены, окна ПВХ, м/к двери заменены, ламинат, сейфовая дверь, остается шкаф купе, кухонный гарнитур, 2880 тыс. руб., торг. Тел. 77-05-71, 8-908-223-45-71. Анна.

3-КОМН. н/пл Узкоколейная 25, кирпичный дом, дому 3 года, 2 эт., 65 кв.м., 2 лоджия застеклена, окна ПВХ, 2600 тыс. руб., торг, подходит под военную ипотеку! Тел. 77-05-71, 8-908-223-45-71. Анна.

3-КОМН. престижную квартиру в элитном доме по ул. Октябрьской, 26. Собственник. Тел. 8-923-319-99-11.

3-КОМН. Свердлова, 20, ж/б перекрытия, 3 эт. балкон, состояние жилое хорошее, окна ПВХ, общая 70 кв.м., жилая 50 кв.м., санузел раздельно, чистая продажа, 3050 тыс. руб. Тел. 77-06-05, 8-908-223-46-05 фото и подробное описание на www.zhan26.ru («Железногорское Агентство Недвижимости»).

3-КОМН. ст. Андреева, 3 эт. ж/б перекрытие, ПВХ, балкон, сост. - хорошее - 3300 тыс. руб.; 3-комн. улуч. 60 лет ВЛКСМ, 4 эт. с/у кафель, перепланировка узаконена - 3100 тыс. руб. Тел. 8-913-553-17-81. Светлана. А.Н.»Меркурий».

3-КОМН. ул. АНДРЕЕВА 21, 4 эт, (стал). Планировка на разные стороны, два балкона. Установлены окна ПВХ, состояние обычное. Цена 3400 тыс. руб., торг возможен. Тел. 70-88-19, 8-953-850-88-19.

3-КОМН. ул. ПОСЕЛКОВАЯ 26, 2 эт, (улуч). Установлены окна ПВХ, сделан косметический ремонт, планировка на разные стороны, удобный квадратный коридор, санузел раздельно. Срочная продажа. Цена 2200 тыс. руб. Тел. 70-88-19, 8-953-850-88-19.

3-КОМН. ул. ТОЛСТОГО 21 а, 4 эт, (улуч). Косметический ремонт, сделана гардеробная комната в спальне. Большой квадратный коридор, комнаты все отдельно. Дом удален от проезжей части. Цена 2350 тыс. руб. фото на gorodok-26.ru, или ОБМЕН на дом (дачу) на девятом квартале. Тел. 708-711, 8-902-957-88-80, 8-913-556-14-37.

3-КОМН. ул.план. Поселковая, 28, 5 этаж, обычная, жилая квартира, на 2 стороны, широкий коридор, подходит под ипотеку, 2050 тыс. руб. Тел. 8-913-835-14-13, 77-03-83, фото и подробное описание на www.zhan26.ru («Железногорское Агентство Недвижимости»).

4-КОМН. ул. СВЕРДЛОВА 24, 4 эт, (стал). Sобщ-98 кв.м., кухня - 12 кв.м. Планировка на разные стороны, все комнаты отдельно, санузел раздельно, стены облицованы кафелем. Состояние квартиры отличное. Балкон. Фото на gorodok-26.ruТел.708-711,8-902-957-88-80, 8-953-850-87-11.

4-КОМН. улучшенной планировки, р-н ТД Михайлова, 1 этаж (очень высоко), общая пл. 100 кв.м., кухня 12 кв.м., 2 двойных лоджии + балкон, хорошее состояние, окна ПВХ, косметический ремонт. Стоимость 3000 тыс. руб. Тел. 770-992, 8-908-223-49-92, Лариса Алексеевна.

4-КОМН. хрущ. по Королева, 4 эт., ПВХ, сейфовая дверь, межк. двери, заменены радиаторы, студия, перепланировка сан. узла - кафель, балкон застеклен, остается встроенный шкаф, очень хорошая квартира - 2650 тыс. руб. Тел. 8-902-962-66-41, Татьяна.

АВАНГАРД: комната ул.Школьная, 54А, 650 тыс. руб., торг.; 1-комн. улучш. Восточная, 39, 2 эт., 1700 тыс. руб.; 2-комн. улучш. Поселковый пр., 3, 3 эт. 2050 тыс. руб., 2-комн. к/г, ул. Ленина, 13, 3 эт., балкон, 2500 тыс. руб. Тел. 73-43-99, 8-913-515-88-97.

КВАРТИРЫ в новом кирпичном доме пр.Ленинградский, 18г. Выгодное предложение! Цена за квадрат 41 тыс. руб.! 1-комн. на 3-5 эт., 57,2 кв.м., 2-комн. на 2, 3, 5 эт., 75 кв.м. т. Любая форма расчета, ипотека для строящегося жилья по пониженным ставкам, возможна рассрочка. 8-908-20-222-04, 76-91-38, 8-913-597-39-12.

ОБЩЕЖИТИЕ Маяковского, 14, 3 этаж, 15,2 кв.м., балкон, состояние хорошее, места общего пользования чистые, отсек на 4 комнаты, 700 тыс. руб., торг! Тел. 70-88-98, 8-953-850-88-98 фото и подробное описание на www.zhan26.ru («Железногорское Агентство Недвижимости»).

П. Подгорный 1-комн. улуч. план Кировская 17, 5 эт., окна ПВХ, общая площадь 36 кв.м., в квартире сделан качественный ремонт, остается шкаф купе 1480 тыс. руб., торг, фото на сайте lubgorod26.ru. Тел. 77-05-71, 8-908-223-45-71. Анна.

П.ПОДГОРНЫЙ 1,5-комн. Лесная 6, 1 эт., 41 м.кв., после косметического ремонта, комнаты раздельные, 1700 тыс. руб. Тел. 77-05-71, 8-908-223-45-71. Анна.

П.ПОДГОРНЫЙ 1-комн. Боровая 3, 3 эт., окна ПВХ, балкон, кухня студия, сейфовая дверь, с/р раздельный, 1200 тыс. руб. Тел. 77-05-71, 8-908-223-45-71. Анна.

П.ПОДГОРНЫЙ 1-комн. Лесная 14, 5 эт., 31 кв.м., окна ПВХ, входная сейфовая дверь, 1050 тыс. руб. Тел. 77-05-71, 8-908-223-45-71. Анна.

П.ПОДГОРНЫЙ 2-комн. новой планировки Кировская 19, 1 эт., комнаты раздельные, общая площадь 50 кв.м., на две стороны, 2 лоджии, 1850 тыс. руб., торг фото на сайте lubgorod26.ru. Тел. 77-05-71, 8-908-223-45-71. Анна.

П.ПОДГОРНЫЙ 3-комн. н/пл Боровая 1, 4 эт., окна ПВХ, 2 лоджия, общая 69 кв.м., сейфовая дверь, 2800 тыс. руб., торг рассмотрим варианты обмена, фото на сайте lubgorod26.ru. Тел. 77-05-71, 8-908-223-45-71. Анна.

вся рекламируемая продукция подлежит обязательной сертификации и лицензированию.

П.ПОДГОРНЫЙ 3-комн. н/пл Кировская 13А, 5 эт., окна ПВХ, 2 лоджии, общая 65 кв.м., сантехника заменена, ЕВРО ремонт 2950 тыс. руб. рассмотрим варианты обмена, фото на сайте lubgorod26.ru. Тел. 77-05-71, 8-908-223-45-71. Анна.

П.ПОДГОРНЫЙ 3-комн. сталинка Мира 16, 2 эт., 2 балкон, общая 78 кв.м., высокие потолки кухня 10 м. кв., 2800 тыс. руб., торг обмен на предложенное жилье, фото на сайте lubgorod26.ru. Тел. 77-05-71, 8-908-223-45-71. Анна.

П.ПОДГОРНЫЙ 3-комн. хрущевка Лесная 15, планировка на две стороны, в квартире сделан качественный ремонт, состояние отличное, окна ПВХ, сантехника новая, новые межкомнатные двери, балкон застеклен, 2280 тыс. руб., торг, фото на сайте lubgorod26.ru. Тел. 77-05-71, 8-908-223-45-71. Анна.

П.ПОДГОРНЫЙ 4-комн. п/с Кировская 9А, 2 этаж, балкон , состояние среднее, 62 кв.м., 2050 торг. Тел. 77-05-71, 8-908-223-45-71. Анна.

П.ПОДГОРНЫЙ Общежитие Строительная 27, 2 эт., площадь 16 м. кв., состояние жилое, 450 тыс. руб. Тел. 77-05-71, 8-908-223-45-71. Анна.

СОБСТВЕННИК

1-КОМН. в Новосибирске, 33 кв.м. кухня 9 кв.м, санузел совмещен, лоджия, 3 эт., новый дом. Тел. 8-913-489-87-72.

1-КОМН. квартира д/дом, 2 эт., балкон, не угловая, дом после ремонта, состояние хорошее, мебель, бытовая техника. Тел. 8-913-181-63-83.

1-КОМН. квартира Ленинградский, 153 сост. отл. 1420 Собственник. Тел. 8-913-184-37-35.

1-КОМН. квартиру ул. Восточная, 17, 5 эт. с балконом. Сделан косметический ремонт. Окна ПВХ, более 3 лет в собственности. Продажа от собственника!!! Тел. 8-983-161-27-25.

1-КОМН. сталинка Андреева, 12 1 эт., сост. хор. 1850 тыс. руб. Тел. 8-908-223-43-04.

1-КОМН. хрущ., сост. норм., Загородная (Лукаши), окна ПВХ. Собственник. Тел. 8-963-262-31-30.

1-КОМН. Центральный пр., 3, более 3 лет в собственности, 30.1 кв.м, 5 эт.. окна пластиковые, сантехника заменена, южная сторона, сост. жилое. Собственник. Тел. 8-902-992-62-34.

1-КОМН., 1 этаж, Ленинградский, 73. Общая площадь 46,8 кв.м., кухня 12 кв.м., 2 лоджии, состояние хорошее, 1950 тыс. руб. Собственник. Тел. 8-913-568-50-29.

2-КОМН. сталинка 60 кв.м., ул Советская, 1 эт., окна пластиковые, состояние жилое. Тел. 8-950-974-15-42.

3-КОМН. сталинка ж/б, 1 эт., планировка на разные стороны, 76/54/9, санузел раздельно, 2850 тыс. руб. или поменяю на 1-комн. в деревянном доме. Собственник. Тел. 8-913-513-08-89.

ДОМ 2 этаж., 110 кв.м на 9 квартале 2013 г.п. с мебелью и встроенной бытовой техникой, все новое, заезжай и живи. Земля 12 соток в собственности. Подходит под любую ипотеку. Тел. 8-902-992-62-34. Собственник.

ДОМ в п. Тартат, 14 соток земли. Тел. 8-913-837-84-40.

ЖИЛОЙ дом в Большом Балчуге, 37 км от Железногорска, огород 30 соток, скважина, септик, баня. Рядом Енисей. Документы оформлены. Охота, рыбалка, грибы, ягоды. Дом в хорошем состоянии. 600 тыс. руб. Тел. 8-902-924-26-54.

СДАМ 2-комн. Ленинградский, пр., 109, сост. хор., частично с мебелью. Собственник. Тел. 8-902-918-49-99.

АРЕНДА

А.Н.«ЭКСПЕРТ-НЕДВИЖИМОСТЬ» оказывает услуги по сдаче в наем комнат, квартир. Услуги арендодателям бесплатно. АРЕНДАТОРАМ СКИДКИ!!! АРЕНДА 1-комн. квартир от 8 тыс. руб., 2-комн. квартир от 10 тыс. руб. 3-комн. квартиры от 14 тыс. руб. Тел. 77-02-57, 77-00-11, 8-908-223-42-57.

!!! Анастасия. Арендую строго от собственника комнату в общежитии или на подселение, с наличием мебели. Тел. 8-913-552-16-53.

!!! Арендуем 1-комн. квартиру с мебелью, желательно в старой черте города, также рассмотрим пр.Ленинградский. Ждем предложений от собственника. Тел. 8-923-451-76-69.

гостиница в квартирах
АБРИС+
8 913 513 75 49
8 908 223 44 29
8(3919)77 04 29
документы строгой отчетности (кассовый чек)
скидки
сайт: www.a-elit-a.ru

!!! Вся аренда 2015 г. Документы строгой отчетности. Тел. 8-913-191-08-19. АН «Мир Недвижимости»: квартиры от 8000 руб. эконом варианты. Евро от 14000 руб. Огромный выбор комнат, квартир 1-2-3-комн. - все районы! 1-комн. Лен.пр. 5, 49, 101 - от 9000 руб., Октябрьская, 45, 41, 21 - от 10000 руб. Маяковского, 2, 4, 16 - от 10000 руб., Свердлова, 17, 10, 35а - от 8000 руб., Ленина, 44, 51, 5 - от 9000 руб. Курчатова, 2, 10, 24 - от 8000 руб. Восточная, 55, 13, 31 - от 8000 руб.; 2-комн.: 60 лет ВЛКСМ, 20, 24, 8 - от 12000 руб. Мира, 4, 6, 25 - от 12000 руб. Курчатова, 10, 34, 56 - от 13000 руб. Восточная, 1, 5, 13, Кирова, Ленина, Комсомольская - выбор квартир в центре!!! Документы на возврат компенсации - военным, МЧС, иногородним, приезжим, работникам предприятий. Документы: печать, квитанция, чек - любая сумма! Комнаты тоже во всех районах. Тел. 8-913-191-08-19. Скидки!

!!!0-AGENTSTVO квартир 8-913-572-29-63. Сдам 1-комн. квартиру в городе с мебелью от 8 до 12 тыс. руб., без мебели за 8 тыс. руб. ул. Андреева, Маяковского, 2-комн. Андреева, 23, с мебелью за 10 тыс. руб., 2-комн. ул.Кирова, Крупская от 10 до 12 тыс. руб. ул.Свердлова 1-2-комн., 3-комн. с мебелью. 3-комн. на Королева за 14 тыс. руб., 60 лет ВЛКСМ, 20, 1-комн. за 10 тыс. руб., ул. Саянская, Восточная от 8 до 10 тыс. руб. Комнаты на подс. 5-7 тыс. руб. Тел. 8-913-572-29-63.

!!!1-ARENDA-AGENTSTVO г.Железногорск. Единственная общая база квартир только у нас!!! На рынке 6 лет!! Наш опыт на рынке аренды жилья Железногорска - гарант того, что вы найдете именно тот объект, о котором мечтаете. Мы работаем по всем правилам рынка, что гарантирует безопасность сделки и отсутствие мошеннических схем!!! РК «Этажи» тел. 8-913-598-06-06. Лиц.ОГРНИП 314245226000011. Документы строгой отчетности, квитанция, чек. Квартиры от 8000!! эконом до евро. Комнаты от 5000. С нами надежно, быстро и успешно! Сдам: 60 лет ВЛКСМ, 20, 42 - от 9000, Кирова, 6, 10 - от 10000, Комсомольская, 27, 25 - от 9000, Свердлова, 15, 47 - от 10000, Ленина, 33, 35, 44 - от 10000, Восточная, 3, 17, 53 - от 9000, Курчатова, 2, 20, 56 - от 9000. Эконом - евро варианты. Сдам 2-комн.кв. - Ленингр.пр., 1, 3, 24 - от 12000, Царевского, 3, 7 - от 13000, Восточная, 53, 55, 58 - от 11000, Курчатова, 10а, 24, 36 - от 12000, Восточная, 1, 17, 55 - от 12000, Кирова, 6, 8 - от 12000, Ленина, 35, 39, 57 - от 12000. 1-комн. Ленингр.пр. 1, 9, 97 - 9000, Восточная, 55, 57, 3 - 8500, пр.Курчатова, 58 - 9000, Центральный пр. 4, 5, 6 -9000, Молодежная, 5, 13 - 10000, Кирова, 6, 8, Ленина, 38, 44 - 11000, Пушкина, 25, 35 - 12000. 2-комн.: Ленина, 40, 51 - 13000, Крупская, 5, 6 - 13000, Андреева, 29, 33, 33а -13000, Октябрьская, 45, 41, 37 - 13000, Ленингр.пр., 20, 24 - 13000. Квартиры на 9 квартале!!! Это единственный наш номер вот этот 8-913-598-06-06!!! 8-913-598-06-06!!! 8-913-598-06-06.

!!!АННА. Срочно сниму квартиру, комнату в любом районе города. Без посредников! Тел. 76-30-00, 8-953-850-80-88.

«АБРИС+». 1-2-комн. аренда посуточно. Большая база квартир от эконом до люкс. Центр города. Документы строгой отчетности: квитанция, кассовый чек. Трансфер Аэропорт/ЖД вокзал. Тел. 8-913-513-75-49, 77-04-29, www.a-elit-a.ru.

«АБСОЛЮТ». Поможем сдать Вашу квартиру. Собственникам услуги бесплатно! Клиентам, желающим снять квартиру - скидки до 1000 руб.!!! Тел. 8-913-187-23-58, 74-17-89.

«А.Н.ПАРТНЕР» Аренда: 1-комн. хрущ. Комсомольская 33, 2 эт., 10000 руб.; Восточная 31, 5 эт., 11000 руб., 2-комн. хрущ. Крупская 3, 1 эт., 12000 руб.; Курчатова 20, 4 эт, 14000 руб.; 2-комн. д/д Белорусская 44, 2 эт., 11000 руб., Поселковая 18, 1 эт., 8000 руб. и т.д. Тел. 8-908-209-83-79, 8-913-514-31-70.

1-2-3-КОМН. квартиры. Аренда посуточно, по часам. Командировочным скидки. Документы строгой отчетности. Тел. 8-913-563-11-75.

1-2-КОМН. квартиры посуточно, чисто, домашняя обстановка. Командировочным скидка, документы строгой отчетности. Тел. 70-81-65, 8-963-258-74-40.

АККУРАТНАЯ, добропорядочная семья, арендует 2-комн. квартиру, на длительный срок. Оплата своевременно, ежемесячно. Без услуг агентств. Тел. 8-963-958-52-55. Светлана Алексеевна.

АРЕНДА посуточно, домашний уют, любой р-н. Командировочным скидка. Документы строгой отчетности. Тел. 77-09-03, 8-983-206-69-66.

ДРУЖНАЯ семья ищет в аренду 2-комн. квартиру в старой черте города по ул. Школьная, Свердлова, Ленина, Крупская, Советская. Просьба к агентствам не беспокоить. Тел. 8-950-435-89-14. Наталья.

ИЩЕМ в аренду квартиру с евроремонтом или достойным ремонтом. Переезжаем в Железногорск работать. Квартира необходима до 2017 года. С радостью рассмотрим предложение от собственника. Проблем с оплатой не возникнет. Тел. 8-913-045-99-54. Виолетта, Александр.

МЫ, семейная пара. Снимем в аренду 1-комн. квартиру. Очень тихие, спокойные. Бережно относимся к имуществу. Пожелание от собственника. Тел. 8-913-552-16-53.

НА длительный срок от собственника. Снимем 1-комн. квартиру. Очень аккуратные, ответственные. Работаем и проживаем в Железногорске. Ценим тишину. Тел. 8-913-191-08-19. Максим, Ольга.

ОРГАНИЗАЦИЯ снимет квартиры в аренду, желательно меблированные, 9 квартал не предлагать. Риелторам просьба не беспокоить. Тел. 8-913-509-83-01.

ОЧЕНЬ срочно!!! Срочно!!! В короткие сроки, семья ищет в аренду квартиру, не требующую ремонта. С мебелью и бытовой техникой до 18 тыс. руб. в месяц. Без услуг риэлтеров. Тел. 8-933-324-67-59. Анатолий Геннадьевич.

ПОСУТОЧНО, по часам сдам квартиру. Чистоту и комфорт гарантирую. WI-FI до квартиры доведем бесплатно. Тел. 8-913-515-80-01, 8-923-349-84-79.

ПОСУТОЧНО, почасовая 1-комн. квартира в центре. Тел. 75-98-53, 8-902-925-36-95.

СДАМ 1-комн. квартиру Восточная, с мебелью, на длительный срок порядочной семье. Собственник. Тел. 8-923-311-65-65.

СДАМ 1-комн. квартиру на длительный срок в хорошем состоянии, с мебелью, на 9 квартале, за 9500 руб. Тел. 8-913-041-69-93. Собственник.

СДАМ 1-комн. квартиру, 3 эт., Мира, чистая, светлая, частично мебель, 12 тыс. руб. (все включено). Не агентство. Собственник. Тел. 8-913-515-63-79.

СДАМ 2-комн по ул. Кирова, 2 этаж. Квартира с мебелью. Хорошее состояние. Оплата помесячно 12 тыс. руб. Посредников просьба не беспокоить. Тел. 8-983-284-75-58.

СДАМ 2-комн. р-н «Тель», чистая, уютная, светлая. Цена договорная, на длительный срок. Тел. 8-983-169-77-53.

СДАМ 3-комн. хрущ. в городе, Маяковского 23, 2 эт., балкон, сост. норм., полностью с мебелью, три спальных места, плита, холодильник. На длительный срок. Цена 15 тыс. руб./мес. Тел. 77-08-82, 77-07-57, 8-908-223-48-82 (АН «Жилфонд»).

СДАМ в аренду квартиру порядочным людям. НЕДОРОГО. Состояние хорошее. Частично мебель. Срок любой, желательно длительное проживание. Тел. 8-913-047-38-55.

СДАМ квартиру в аренду, частично меблирована, 2 комнаты на Ленинградском. Тел. 8-983-168-63-70.

СДАМ комнату в общежитии. Собственник. Тел. 8-963-955-16-82.

СЕМЬЯ из 3 человек снимет 2-комн. или 3-комн. квартиру с мебелью на длительный срок. Не более 16 тыс. руб. в месяц. Без посредников. Тел. 8-950-983-52-91.

СЕМЬЯ снимет в аренду квартиру на ваших условиях. Порядок и своевременность оплаты гарантирую. Зарплата стабильная. Тел. 8-983-201-38-75.

СОБСТВЕННИК предлагает в аренду 1-2-комн. квартиры комфортного проживания в районе ДБ Центральный, ул. Свердлова. Тел. 8-913-556-37-17.

СРОЧНО!!! Молодая семья снимет квартиру, комнату на подселение в любом районе города, включая 9 квартал. Тел. 8-913-518-33-22, 8-913-187-23-58, 74-17-89.

АВТОСАЛОН

КУПЛЮ

«ДОРОГО купим автомобили японского и европейского производства, в любом состоянии». Расчет сразу! Полностью мое оформление! Тел. 8-908-011-90-25, 74-87-90.

«»000-000-0001-ABSOLUTAUTO». Купим Ваш авто импортного или отечественного производства в любом состоянии. Расчет сразу. Дорого. Помощь в оформлении. Тел. 8-913-522-88-13, 8-913-560-76-75.

«»000-001-AVTOS» - очень дорого купим Ваш автомобиль, в любом состоянии. Срочный выкуп авто. Помощь в оформлении. Тел. 8-913-032-77-12, 8-913-045-94-74.

«000000000-124 AVTO» Куплю ваш автомобиль импортного и отечественного производства в любом состоянии. Дорого! Расчет сразу! Тел. 70-85-52, 8-913-550-75-74, 8-953-850-85-52.

«0000000001AVTO». Дорого!!! Куплю ваш автомобиль отечественного и иностранного производства в любом состоянии. Помогу с обменом. Помощь в ГИБДД. Тел. 8-983-161-27-25.

«1-AUTOAGENTSTVO». Дорого купим ваш автомобиль импортного или отечественного производства, в любом состоянии. Тел. 8-913-032-77-12, 8-913-045-94-74.

00000000001-AVTO-124». Автомобили иностранного и отечественного производства в любом состоянии. Дорого! Расчет сразу! Тел. 8-913-555-74-21, 74-46-53, 8-965-897-18-16.

ПРОДАМ

TOYOTA Wish 2005 г.в., V-1.8 л. 132 л.с., пробег 83 тыс. км, цвет серебро, сигнализация, диски литье, сост. отл. Тел. 8-983-161-27-96.

АВТОАУКЦИОНЫ Японии, Кореи. Продам аукционные б/п авто: Тойота Рактис 2011 г.в., Рактис 2010 г.в., V-1.5 л. Хонда Фит 2010 г.в. Авторезина и литье на 14, 15, 16, 17, 18 в ассортименте. Тел. 8-902-947-51-29, 8-902-916-16-67, 74-01-94.

ВАЗ 21011 1979 г.в. Тел. 8-913-566-55-08.

ЛАДА «Калина», 2007 г.в., пробег 73000 км. Тел. 8-913-830-31-83.

МИТСУБИСИ-ЛАНСЕР Седия, 2002 г.в. Тел. 8-983-164-07-61.

УАЗ-ПАТРИОТ, 2011 г.в. Тел. 8-908-014-16-79.

РАЗНОЕ

«ИМПУЛЬС» - установочный центр. Автоэлектрик, компьютерная диагностика. Сертифицированный центр по установке сигнализаций Starline. Продажа и установка автосигнализаций, автомагнитол, акустики, шумоизоляции, и пр. Замена стекол. Адрес: ул. Сов. Армии, 44, тел. 72-00-89, 8-963-180-88-99.

12VОЛЬТ. Установочный центр. Ремонт электрооборудования. Автосигнализации. Иммобилайзеры. Автозвук (MP3, DVD, TV, акустика). Датчики парковки и камеры заднего хода. Ксенон и другое дополнительное оборудование на Ваш автомобиль. Адрес: пр. Ленинградский, 10Г/2, бокс № 1. Тел. 8-962-078-87-10.

1921
РОСГОССТРАХ
+
ТЕХОСМОТР
ул. Генерала Царевского, 4а
76-25-93 • 8-913-507-04-00

БЫТОВАЯ ТЕХНИКА

ПРОДАМ

ТОЛЬКО высококачественные оригинальные аккумуляторы, зарядные устройства для сотовых телефонов, цифровых видеокамер, фотоаппаратов, планшетов MP3 плееров и радиотелефонов. Мобильные телефоны б/у, цифровые фотоаппараты б/у, радиотелефоны, сетевые зарядные устройства для ноутбуков, мобильных телефонов, планшетов. У нас есть все! АСЦ «Высокие технологии», Центральный проезд, 10, ТЦ «Тель». Тел. 76-30-09, 76-15-15.

ОДЕЖДА

ПРОДАМ

ШУБУ енот, в связи с отъездом. Не дорого, один сезон. Тел. 73-43-99, 8-913-515-88-97.

ПРОДУКТЫ

ПРОДАМ

КАРТОФЕЛЬ деревенский, доставка. Тел. 8-913-538-80-77.

КАРТОФЕЛЬ со своего участка. Очень вкусный! Тел. 79-13-06, 8-902-968-11-55.

МЯСО свинина от фермерского хоз-ва г. Железногорск (свинина) по 1/4 (20 кг), 1/2 туша. 210 руб./кг. Доставка на дом. Тел. 8-902-924-72-92.

СКЛАД-МАГАЗИН «Центральный» предлагает по низким ценам сахар 50/25/10 кг, Краснодар, мука 50/25/10 кг, Алтай, отруби, овес, пшеница 50/25 кг, окорочка 15 кг США, Бразилия. Гречка, рис от 5 до 50 кг, тушенка, сайра, сгущ. молоко, чай, кофе, масло «Злато», «Золотая семечка», так же в продаже корма для животных и др. продукты. Доставка бесплатно. Ждем вас и ваших звонков по тел. 72-13-20 (с 10.00 до 18.00. Хоздвор магазина «Тель».

ТОРГОВЫЙ РЯД

КУПЛЮ

АСБЕСТОВУЮ ткань, асбошнур, асбокартон, асбокрошку, паронит, сальниковую набивку, текстолит, фторопласт, газовые баллоны (ацетилен, кислород, аргон, углекислота, гелий). Дорого. Куплю. Тел. 8-904-894-89-39.

ПРОДАМ

«ПРОФЛИСТ» в наличии от 530 руб. за 2 м, цемент от 280 руб. за 50 кг, саморезы дерево от 30 коп.; гвозди от 70 руб./кг. Услуги строительства! Тел. 70-80-18, 8-913-195-59-79, 8-913-105-60-45.

БЕТОННЫЕ стеновые блоки 20х20х40 от производителя. Тел. 8-913-181-55-27, 8-983-158-70-28.

ВАГОН-БЫТОВКА для сада, дачи. Изготовлю любые размеры и отделка, есть готовые, идеальный вариант для проживания, оптимальные цены. Тел. 8-906-915-39-13.

ДРОВА: береза, сосна, обрезь, песок, ПГС, щебень. Грузоперевозки. Вывоз мусора. Тел. 8-983-501-88-48.

ИМЕЕТСЯ в наличии сухой строительный брус, размер 100х100, длинной 240 см. Объемом 5 кубов. Цена ниже рыночной. Тел. 8-913-551-64-21, 72-09-91.

МЕТАЛЛОЧЕРЕПИЦА: 240 руб./кв.м - 0.4; 270 руб./кв.м - 0.45; 305 руб./кв.м - 0.5 NORMANN. Тел. 8-902-990-91-51.

ПИЛОМАТЕРИАЛ (доска, брус, заборная доска, штакетник, дрова, опилки). Качественный дисковый распил. Погонаж (евровагонка, блок-хаус, доска пола). Изготовим баню, щитовой домик, садовый постройки. Южная, 38Д. Тел. 8-913-030-13-52.

РАБОТА

ТРЕБУЮТСЯ

АДМИНИСТРАТОР сауны (женщина). Тел. 8-983-504-74-76 (с 10 до 18.00).

БАРМЕН-ОФИЦИАНТ, график посменно, возможна подработка студентам. Тел. 8-913-833-77-71.

В кондитерскую компанию торговый представитель по г. Железногорску. Тел. 8-902-959-46-81.

В крупную торгово-производственную компанию требуется бухгалтер, знание 1С, до 45 лет, желателен опыт ведения бух. учета розничных продаж, соц. пакет, хороший коллектив, з/плата высокая, достойная. Резюме - elena@sankt-mebel.ru Тел. 76-12-40, 76-12-60.

В магазин хозтоваров на Ленинградском продавец. График скользящий (два через день), оплата 759 руб./день. Тел. 8-983-165-15-47.

В организацию требуются отделочники, разнорабочие. Тел. 8-962-072-33-02.

В СРЦ «Бали» срочно требуется официант. Информация по тел. 8-913-174-31-72, 73-98-84.

В хлебобулочный цех приемосдатчик, обучение. Тел. 74-63-43.

ВОДИТЕЛЬ категория «С». Тел. 8-933-301-13-18.

ВОЗМОЖНОСТЬ покупки квартиры, машины, турпоездки, погашения ипотеки в короткие сроки без кредитов! Запишитесь на собеседование! Тел. 8-913-188-05-19.

ГРУЗЧИКИ на склад, возраст от 22 до 45 лет, з/плата от 17 тыс. руб. и выше, пьющих не беспокоить. Собеседование по адресу: ул. Сов. Армии, 44Б (бывший автосалон «Саянский»). Тел. 77-04-83, 73-90-20.

ДВА продавца, в связи с открытием нового магазина «Фрукты-овощи и кондитерские изделия». З/плата от 20 тыс. руб. График удобный. Санкнижка обязательна. Тел. 8-904-894-93-36.

вся рекламируемая продукция подлежит обязательной сертификации и лицензированию.

Домашний очаг
юридическое агентство
• Оформление наследства, приватизация
• Составление договоров
• Юридические консультации
• Согласование перепланировок
• Представительство в суде
тел. 77-00-82 • 76-21-21 • 74-88-40
пр. Курчатова 48а, офис 6

ДВОРНИК (неполный рабочий день). ул. Ленина д.77 «Ж». Тел. 76-51-16.

ДЛЯ работы вахтовым методом в г. Северск плотники-бетонщики 3-6 р. Вахта 1 месяц, м/вахтовый отдых 1 месяц. З/плата от 30 тыс. руб. Выплата з/платы каждые 2 недели. Предоставляется служебное жилье. Тел. 8 (3919)75-98-96, 8-983-140-69-50.

КАССИР в кафе. График работы с 10.30 до 17.30, пятидневка, з/плата 12000 руб. Тел. 76-51-98, 8-908-023-72-99.

КОММУНИКАБЕЛЬНЫЕ менеджеры без в/п! З/плата высокая. Тел. 8-953-850-82-47, 72-05-71, 70-82-47, 8-953-850-82-67.

МАШИНИСТ холодильных установок или слесарь по ремонту и обслуживанию систем вентиляции и кондиционирования воздуха со знанием устройства холодильных систем. Тел. 8-913-830-14-71. АО «ИСС»

НА участок стеклообработки мебельной фабрики требуются мастер с опытом обработки стекла и зеркал, имеется станок еврокромки, фацетирования, сверления, з/плата сдельная, полный соцпакет. Тел. 76-12-40, 76-12-60.

ОАО «Спецтеплохиммонтаж» сторожа, з/плата от 10 тыс. руб., официальное трудоустройство. Тел. 8-908-224-51-00.

ОАО «Стройкомплекс НПО ПМ» приглашает на работу: инженера по организации и нормированию труда, делопроизводителя (на период отпуска), плотников-бетонщиков, электрогазоэлектросварщиков, монтажников наружных трубопроводов. З/плата договорная. Тел. 75-45-13 (отдел кадров).

ООО «Новотекс»: секретарь, инженер-технолог по вентиляции, оператор плазменного раскроя, опыт работы, мастер по изготовлению металлоконструкций с опытом работы, технолог по металлоконструкциям, сварщики (предпочтение работа на полуавтоматах), бухгалтер, менеджер по продажам (специалист по тендерам); контролер (охранник) временно, на 3 мес., график работы сутки через трое, з/плата при собеседовании. Тел. 76-17-55, 76-92-55.

ООО «УАТ» механик, з/ плата от 30 тыс. руб., начальник колонны, з/плата от 40 тыс. руб. Образование высшее профильное. Резюме эл. почта: mtm@ctxm.ru

МАШИНИСТЫ экскаватора, з/плата от 28 тыс. руб., водители автомобиля, з/плата от 18 до 25 тыс. руб., слесари по ремонту автомобилей, з/плата от 25 тыс. руб. Тел. 8 (3919)75-98-96, 8-983-140-69-50.

ОХРАННИКИ в магазин. Тариф 65 руб./час. Тел. 8-902-991-41-87.

ПОМОЩНИК руководителя по снабжению (стройматериалы), разнорабочие на базу-склад. Тел. 77-02-39.

ПРЕДЛАГАЮ работу мамам, находящимся в декретном отпуске. Работа на дому. от вас знание ПК, наличие интернета. Необходимо размещать рекламу, объявления на сайтах. З/плата 700 руб. в день стабильно! Тел. 8-913-191-08-19.

ПРОДАВЕЦ в детский отдел без в/п, 5-дневка, оклад + %. Соцпакет, от 25 до 50 лет. Курящим просьба - не беспокоить. Тел. 8-904-890-86-98.

ПРОДАВЕЦ в кафе «Денер». Тел. 8-983-573-42-92.

ПРОДАВЕЦ в продуктовый магазин, з/плата 20 тыс. руб. Тел. 8-913-528-47-77.

ПРОДАВЕЦ, одежда, обувь, без вредных привычек, приятная внешность, от 27 до 50 лет, коммуникабельность, желание работать. Соцпакет, % + оклад. Скользящий график, 5-дневка, на полный рабочий день. Тел. 8-902-991-53-40.

ПРОДОВОЛЬСТВЕННОМУ магазину: продавцы, фасовщики, охранники, уборщик помещений. Соцпакет. Тел. раб. 77-03-61, сот. 8-908-223-43-61.

РАБОТНИК без в/п, желание работать, совместительство, обучение. Тел. 8-913-515-22-18.

РАБОЧИЕ на деревообрабатывающий завод, заточник Тел. 8-913-587-32-56.

РАБОЧИЕ на отделочные работы. Можно бригады 2-3 человека с инструментом. Ленивых и алкашей не берем. Тел. 8-913-566-68-39.

СПЕЦИАЛИСТЫ по мягким кровлям (мембрана), каменщики. Тел. 73-69-59.

СРОЧНО в МБДОУ№19 «Светлана» ул. Октябрьская, 46а требуется младший воспитатель. Тел. 75-46-59, 75-09-22.

СТАНОЧНИКИ, ученики станочника лесопиления, на станки плоскорез (дисковый), многопил - маленькая рама. Оплата труда по договоренности. Поселковая, 22А. Тел. 8-923-279-24-38.

СТОЛЯР, столяр-станочник, помощник столяра, плотник, плотник-бетонщик, каменщик. Разнорабочие, грузчик на предприятие. Тел. 8-913-030-13-52.

ШИНОМОНТАЖНИК (обучение). Тел. 8-913-535-60-39.

ШКОЛА космонавтики приглашает на работу воспитателей с опытом работы и педагогическим образованием. Тел. 79-05-65.

ЭНЕРГЕТИК, электрик. Тел. 8-913-587-32-56.

УСЛУГИ

ЮРИДИЧЕСКИЕ/ ПСИХОЛОГИЧЕСКИЕ

АДВОКАТ. Консультации. Иски. Заявления, жалобы по любым вопросам. УДО. Семейные, уголовные, пенсионные, гражданские дела. Условно-досрочное освобождение. Споры с ГИБДД. Споры со страховыми компаниями по ДТП. Споры с ГИБДД. Возврат страховок с банков. Тел. 8-904-892-32-12, 8-983-289-78-69.

БЕСПЛАТНЫЕ первичные консультации юриста. Составление договоров, заявлений, жалоб, оформление недвижимости, возврат страховки, выселение, представительство в суде. Тел. 8-913-589-17-14.

ВОЗВРАТ банковских страховок, защита прав потребителей, ДТП, лишение прав, споры со страховыми компаниями, взыскание долгов, возмещение убытков, расторжение брака, алименты, наследство, раздел имущества, сопровождение сделок с недвижимостью, арбитраж. Составление исковых заявлений,договоров,представление интересов в суде. Консультации бесплатно. Тел. 8-950-981-45-67, 70-80-10.

КВАЛИФИЦИРОВАННАЯ юридическая помощь. ДТП, лишение прав, взыскание страховых выплат, долгов, возмещение убытков, защита прав потребителей, возврат банковских комиссий и страховок, расторжение брака, алименты, раздел имущества, наследственные споры, сопровождение сделок с недвижимостью, арбитраж. Составление исковых заявлений, жалоб, претензий, договоров, представление интересов в суде. Консультации бесплатно. Тел. 8-950-981-45-67, 70-80-10.

ГРУЗОПЕРЕВОЗКИ

АВТОГРУЗОДОСТАВКА, бережная автоэвакуация траверсой, монтаж. Бортовые краны, японец, борт 5 т, 5,3х2,3 м, стрела 3т , кореец, борт 12т, 9,5х2,4 м, стрела 7т, 23 м. Услуги автовышек 11 м, 22 м, 27 м. Спил деревьев частями. Квитанции. Тел. 8-913-532-09-04.

«HINO». Автогрузодоставка. Бортовые КРАН «воровайка», борт 2100х5500, до 6 т, стрела 10-12 м до 3 т. Автоэвакуация траверсой в любое время, в любом направлении. Квитанции. Тел. 8-913-188-62-48, 8-923-303-35-05, 8-904-893-03-80.

«00001AUTO» воровайка, эвакуатор. Доставка любых грузов, монтаж. От 1000 руб. Тел. 77-05-86, 8-913-569-45-14 (Павел).

«AUTO-ВОРОВАЙКА от 800 руб. Эвакуатор. Тел. 8-908-223-43-34, 77-03-34.

«AVTO»-СПЕЦТЕХНИКА. Воровайки: борт до 10 т, стрела 3 - 7т (9-22 м), автовышка 9-22 м, Автокран (ивановец) стрела 32 т, 27.5 м. Монтаж, эвакуатор. Тел. 77-06-37, 73-70-46, 8-902-927-01-97, 8-923-366-01-39.

«ГАЗЕЛИ» тент, грузчики, квитанции, любой регион. Тел. 77-00-19, 8-902-942-66-40.

«ГАЗЕЛЬ» (тент, кузов 3 м) - автогрузодоставка по городу, краю, России. Пять пассажирских мест. Расчет нал/безнал. Квитанции. Грузчики. Тел. 70-83-19, 8-904-893-14-41.

«ГРУЗОПЕРЕВОЗКИ». «Будка Газель». Перевозки грузов по городу и краю. Организуем квартирные и садовые переезды. Вывозим строительный мусор. Пенсионерам скидка. Тел. 74-08-34, 8-913-178-88-00.

«ОБЩЕСТВО с ограниченной ответственностью «ВОЯЖ» г. Железногорска осуществляет ежедневно междугородний рейс по маршруту № 612 Железногорск - Красноярск - Канск, а также предлагает услуги по перевозке людей на работу и с работы в автобусах в мягком исполнении физическим и юридическим лицам в любой населенный пункт Красноярского края. Разовые заявки. Возможна перевозка пассажиров, работающих вахтовым методом. Тарифы умеренные. Опыт работы. Лицензия АСС-24-028876. Тел. 8 (3919) 75-39-81, 8-983-297-10-86.

70-82-02. «Скорая грузовая помощь» организует переезд из квартиры, офиса, доставку из магазинов Красноярска, вывоз мусора. Грузчики. Наши клиенты всегда довольны! Тел. 8-983-507-09-47.

АВТОБУС 14 мест. Тел. 8-908-217-88-85.

АВТОБОРТОВОЙ кран стрела 3 т, 10 м, борт 6 т. Автоэвакуатор. Автовышка 11 м. Тел. 8-913-538-99-32, 77-05-04.

АВТОГРУЗОДОСТАВКА МАЗ-самосвал, экскаватор, передний ковш 1.2 куб.м., задний 0.4 куб.м., глубина 3,5 м. Гравий-песок, ПГС, щебень, чернозем, вывоз мусора. Тел. 8-913-837-92-49.

АВТОГРУЗОДОСТАВКА. «ЗИЛ-БЫЧОК» бортовая. Дрова, береза, колотые и в чурках. Вывоз мусора. Тел. 8-913-533-52-58.

АВТОГРУЗОПЕРЕВОЗКИ. Город/межгород, 18 куб. м. Тел. 8-983-153-69-05, 8-999-440-91-45.

АВТОКРАН-ВОРОВАЙКА, автовышка,эвакуатор. Помощь при погрузке, разгрузке, в любое время и на любое расстояние. Возможен безнал. Тел. 8-913-527-22-20 (Андрей).

АВТОПЕРЕВОЗКИ до 5т будка, тент, любой регион, услуги грузчиков, услуги микроавтобуса 7 чел. Тел. 8-913-555-46-21, 8-908-214-18-58.

АВТОЭВАКУАЦИЯ. Доставка груза, монтаж, демонтаж, бортовым краном, борт 5 т, кран до 3 т. Ответственность, умеренные цены, знание региона. Тел. 8-913-513-75-46.

БЕТОН, раствор. Доставка от производителя. Тел. 215-07-24, 8-923-355-07-24, 8-933-301-13-18.

БЕТОН, раствор. Доставка. Блоки ФБС 3,4,5. Тел. 8-902-923-78-16.

БЕТОН. Доставка. Делаем фундаменты. ПГС, песок, гравий. Тел. 8-913-511-73-47.

БРИГАДА грузчиков без вредных привычек. Квартирно-офисные переезды. Погрузка-разгрузка. Тел. 70-87-55, 8-953-850-87-55.

БЫСТРАЯ доставка: чернозем, песок, щебень, дрова, гравий, ПГС, ПЩС, дрова, опилки. Вывоз мусора, услуги грузчиков, спецтехники. Японец от 1 до 5 куб. м. Тел. 8-913-555-11-69.

ГРУЗОПЕРЕВОЗКИ. МАЗ (самосвал). ПГС, щебень, песок, гравий, чернозем, торф. вывоз мусора и др. Тел. 8-913-833-70-92.

ГРУЗОПЕРЕВОЗКИ. Песок, ПГС, ПЩС, щебень, гравий, чернозем, перегной, от 1 до 20 куб. м (нал/безнал). Тел. 8-967-612-11-43.

ДОСТАВИМ. ЗИЛ Самосвал: ПГС, песок, гравий, щебень, асфальтная крошка, дрова (обрезь), опилки, торф, куряк, чернозем. Вывоз мусора. Тел. 70-85-07, 8-963-268-03-36, 8-953-850-85-07.

ДОСТАВКА песок, щебень, ПГС, гравий, торф, дрова (обрезь). Вывоз мусора и др., японец (самосвал). Тел. 77-05-04, 8-913-538-99-32.

ДОСТАВКА куряк, перегной, навоз, опилки, уголь, дрова, песок, щебень, гравий. МАЗ, ЗИЛ, японский самосвал 3 т. Тел. 8-908-203-08-02, 8-908-023-24-29.

ДОСТАВКА ПГС, песок, щебень, гравий, дрова, удобрения, вывоз мусора. Самосвал МАЗ, 12т. Тел. 8-960-765-43-77, 8-999-313-45-67.

ДОСТАВКА! Самосвал японец: ПГС, ПЩС, песок, щебень, гравий, навоз, перегной, куряк, чернозем, торф. Вывоз мусора. Тел. 8-913-044-46-71.

ДРОВА: береза, песок, ПГС, щебень. Грузоперевозки. Вывоз мусора. Тел. 8-913-183-06-28.

ЛЮБЫЕ услуги автоворовайки-самосвала, 5 т, удобный. Вывоз мусора. Автоответчик. Тел. 8-913-567-59-61.

ПГС, гравий, песок, щебень. Вывоз мусора. Пенсионерам скидка! Самосвал японский 4 т. Грузоперевозки Яп. гр. 1.5 т-тент по городу и краю. Тел. 8-913-586-05-54, 8-913-559-52-33.

УЗНАЙ СВОЮ СУДЬБУ
• Предсказание судьбы: прошлое, будущее и настоящее
• Возврат любимого без греха и вреда здоровью
• Снятие порчи, венца безбрачия, невезения
• Решение семейных проблем
100% результат
ИРИНА ВАСИЛЬЕВНА
Гадание на расстоянии по телефону
8-922-040-00-83 www.irinamagistr.ru
Нет греха в поисках счастья!

ПГС, песок, гравий, щебень, чернозем Тел. 8-913-510-73-43.

ПЕРЕВОЗКА пассажиров микроавтобусом «Ниссан, 8 мест по городу и краю под заказ. Тел. 8-983-145-28-29.

ФРОНТАЛЬНЫЙ челюстной погрузчик. Планировка, погрузка, вывоз мусора прицепом. Всегда в наличии перегной и навоз. Тел. 8-913-575-50-95.

ЭКСКАВАТОР Хундай ковш 1 куб.м, кран Като, г/п 30 т, длина стрела стрелы 33 м; воровайка стрела 3 т, борт 5 т. Тел. 8-904-898-22-60.

ЭКСКАВАТОР-ПОГРУЗЧИК. Планировка территорий, копка котлованов, септиков. Самосвал КАМАЗ. Доставка чернозема, песка, ПГС, гравия, грунта. Вывоз мусора. Тел. 8-913-559-60-91.

ЭКСПРЕСС-ДОСТАВКА в г. Железногорске, DNL, CDEK, DIMEX. Адрес: пр. Ленинградский, 35. «Эридан-Сервис». Тел. 8-983-610-50-08, 74-49-58.

РЕПЕТИТОРСТВО

ДИПЛОМ психолога установленного образца. Набор слушателей на годичную программу профессиональной переподготовки на базе высшего образования в филиале КГПУ (Железногорск). Тел. 8-913-582-32-73, Анна.

ОБУЧЕНИЕ для студентов 1С: Бухгалтерия со скидкой в летний период. Тел. 75-10-22, 75-32-22.

ОБУЧЕНИЕ компьютерной грамотности с нуля. Обучение 1С: Торговля - склад (кладовщик). Тел. 75-10-22, 75-32-22/

ОБУЧЕНИЕ охране труда руководителей и специалистов; предаттестационная подготовка по электробезопасности на II, III, IV группы в июле. Тел. 75-10-22.

РЕПЕТИТОР по фортепиано, композиции и теории музыки. Подготовка поступающих в музыкальный колледж, музыкально-педагогическое училище. Тел. 8-983-501-33-66.

ОТДЫХ

ОТДЫХ в «Шира». Все вопросы по тел. 8-902-996-78-08.

ОРГАНИЗАЦИЯ ПРАЗДНИКОВ

ВИДЕОПРОКАТ пр.Ленинградский, 49. Переведу ваши видеозаписи с видеокассет на DVD носители. Часы работы: 17.00 - 21.00. Тел. 8-902-947-51-29, 74-01-94.

KALiNA
группа компаний
СВАДЕБНЫЙ САЛОН
свадебные платья от 5000. руб., от 40 до 56 размера, аксессуары
САЛОН КРАСОТЫ
услуги парикмахеров, косметолога, мастера маникюра и педикюра, визажиста
ОРГАНИЗАЦИЯ ПРАЗДНИКОВ
свадьбы, корпоративы, юбилеи, детские праздники
ОФОРМЛЕНИЕ ЗАЛОВ и ВЫЕЗДНЫХ РЕГИСТРАЦИЙ
(ткани, цветы, шары).
Индивидуальные дизайн-проекты, классические решения
vk.com/kalina_k26 | odnoklassniki.ru/kalina26
пр. КУРЧАТОВА, 22а
77-07-61, 72-11-54, 8-908-223-40-50

КРАСИВОЕ развлекательное шоу с элементами мужского стриптиза. Тел. 8-902-944-45-01.

УСЛУГИ тамады. Тел. 8-913-550-47-40.

КАФЕ «Пирс» предлагает два уютных зала для проведения свадеб, юбилеев, корпоративов. Европейская кухня, обновленное меню. Работаем по предварительным заказам. Адрес: пр. Ленинградский, 35 (рядом с автовокзалом), 1 эт. Тел. 74-31-54, 74-14-01, 8-902-942-35-38.

ШАРИКИ от «Mr. Шарика». У вас долгожданное событие? Нужен необычный подарок? Или просто воздушный шарик? Приходите! Магазин «Малыш» (пр. Курчатова, 6), каждый день с 10 до 19.00. Тел. 8-913-555-48-22.

САЛОН КРАСОТЫ

АКЦИЯ! Салон красоты приглашает на бесплатные стрижки, укладки, окрашивание. Тел. 8-913-564-37-63.

БЫСТРО, безвозвратно снимаю все порчи, проклятия, венец безбрачия, привороты. Избавлю от алкоголизма и др. Тел. 73-11-03, 8-913-571-15-75.

МАССАЖ: оздоровительный, лимфодренажный, антицеллюлитный. Возможен выезд на дом. Тел. 8-913-507-51-48.

ПАРИКМАХЕР Надежда предлагает свои услуги (покраска, стрижка). Пенсионерам скидка. Тел. 8-913-512-71-91, 76-67-33.

ПЕРСОНАЛЬНЫЙ тренер. Индивидуальный подход к клиенту. Разработка диеты и упражнения для похудения. Тел. 8-902-944-45-01.

СТРИЖКИ для всей семьи: от классики до авангарда. Модное окрашивание: блондирование, амбре, меланжирование. Прически. Укладки. Тел. 8-983-506-06-09, 8-908-223-73-20, 77-03-20, (Татьяна).

РАЗНОЕ

«ЧИСТЫЙ Дом». Мойка окон, уборка квартир. Тел. 8-983-617-61-78, 987-61-78.

АБСОЛЮТНОЕ избавление от КЛОПОВ, ТАРАКАНОВ, МУРАВЬЕВ, любых насекомых и грызунов в помещениях и территориях. Гарантия. Конфиденциально. Запишись сегодня на обработку от клещей и получи скидку 10%, с соседями - 20%! Тел. 8-913-839-48-06, 8-913-839-48-16.

АЛКОГОЛИЗМ. Прерывание запоев. Выезд на дом. Кодирование. Тел. 8-983-299-40-40. Лиц. № ЛО-70-01-000478 от 27.07.2010 г.

ВСПАШКА земли японским мини трактором, фреза. Тел. 8-950-995-44-95, 76-99-26 (Вячеслав).

МОЙКА окон, балконов. Уборка квартир, послестроительная уборка. Тел. 280-13-74.

ОБРАМЛЕНИЕ могил керамогранитом, гранитом и др. Установка памятников, оград, столбов, лавок. Отсыпка ПГС и др. виды работ. Тел. 8-913-589-18-80.

РАСПАХИВАЕМ запущенные огороды, сады. Спиливаем деревья, косим траву. Тел. 8-902-945-60-70.

СНОС деревянных строений, домиков, сараев. Тел. 8-902-945-60-70.

вся рекламируемая продукция подлежит обязательной сертификации и лицензированию.

ЖЕЛЕЗНОГОРСК ГЭС

Муниципальное предприятие «ГОРЭЛЕКТРОСЕТЬ» предоставляет организациям и частным лицам СЛЕДУЮЩИЕ УСЛУГИ:

- монтаж и замена пунктов учета электроэнергии
- электрические испытания и измерения, в том числе испытание защитных средств, измерение сопротивления изоляции кабельных линий, контуров заземления, прогрузка автоматических выключателей с предоставлением соответствующих протоколов
- механические испытания защитных средств
- отыскание мест повреждения и ремонт кабельных и воздушных линий электропередачи
- ремонт силовых трансформаторов 6/0,4 кВ
- монтаж сетей внешнего и внутреннего электроснабжения
- изготовление и монтаж светорекламных конструкций
- монтаж систем наружного освещения
- комплексное техническое обслуживание электроустановок потребителей
- обследование теплотехнического состояния ограждающих конструкций жилых и общественных зданий с помощью тепловизора
- выполнение работ спецтехникой: буроям, автоподъемник, экскаватор, самосвал, автокран
- предоставляет в аренду производственные и офисные помещения
- предрейсовый и послерейсовый медицинский осмотр водителей

72-80-68 ☎ 75-72-03

РЕМОНТ МЕБЕЛИ, ХИМЧИСТКА

МАСТЕРСКАЯ «Перетяжка мебели». Ремонт матрасов, диванов. Большой выбор тканей. Доставка. Пенсионерам скидка. Тел. 70-82-65, 8-983-157-72-27, 8-983-158-49-31.

ПЕРЕТЯЖКА, ремонт мягкой и корпусной мебели. Изготовление на заказ. Широкий выбор форм и тканей. Выезд мастера бесплатный. Гарантия качества. Есть доставка. Большая система скидок! Тел. 75-63-79, 8-904-897-10-63, маг. «Север», Свердлова, 58, 2 эт.

РЕМОНТ ПОМЕЩЕНИЙ

«ООО Абсолютстрой». Ремонт квартир от А до Я. Сантехника, электрика, кафелеукладка, перепланировка, малярные работы, двери, потолки, газоэлектросварка, квартиры под ключ. Договор. Гарантия. Доставка, консультации бесплатно. Возможен безналичный расчет. Пенсионерам скидка! Тел. 77-08-01, 8-908-223-48-01.

«ООО Аверс-строй». Ремонт комплексный и мелкосрочный. Сантехника, кафель, электрика, перепланировка, малярные работы, потолки, сварка, двери. Ванные комнаты под ключ. Пенсионерам скидка! Доставка. Договор. Возможен безналичный расчет. Тел. 77-06-93, 8-908-223-46-93.

«ОООА ЖИЛРЕМСТРОЙ». Ремонт, отделка помещений. Все виды работ. Сантехника, электрика, кафель, малярные работы, перепланировка, консультации. Дизайн. Материалы со скидкой 10%. Гарантия качества. Сроки. Тел. 77-05-76, 8-908-223-45-76.

«АФИНА». Ремонт квартир «под ключ». Ванные комнаты. Есть готовые работы. Перед началом работ составление договора, сметы. Помощь в выборе и доставке материала. Куплю стройматериалы. Тел. 8-913-591-77-33, 8-913-186-79-39.

«ЗАБОРЫ». Кровля. Устройство - ремонт. Договоры, гарантия, рассрочка. Тел. 77-02-51, 8-923-336-92-94, 8-913-195-59-79, 8-983-204-94-15.

«ЗАБОРЫ-ВОРОТА». Изготовим, установим. Любой размер. Есть генератор 220V. Скидки!!! Тел. 77-03-34, 8-908-223-43-34.

«КРОВЛЯ». Заборы, фундамент. Устройство - ремонт. Наличие стройматериалов. Договоры, гарантия, беспроцентная рассрочка! Тел. 70-80-81, 8-913-195-60-45, 8-908-223-42-51, 8-913-195-59-79.

«САНТЕХРАБОТЫ». Сварка, замена стояков, труб водоснабжения (черные, оцинковка, полипропилен), радиаторов, канализации, санфаянса. Водосчетчики. Быстро, качественно, недорого. Лицензия. Тел. 79-65-33, 8-913-534-15-41.

«САНТЕХРАБОТЫ»: установка водосчетчиков, радиаторов, замена труб водоснабжения, монтаж систем отопления, узлов ввода. Консультация специалиста и доставка материала бесплатно. Пенсионерам скидки, рассрочка. Гарантия. Договор. Установка домовых счетчиков тепловой энергии, проект, пуско-наладка, 200 тыс. руб. Тел. 8-913-599-44-36, 8-904-896-76-98.

«СТРОИТЕЛЬНО-РЕМОНТНЫЕ работы». Бани, беседки, крыши, заборы. Гарантия, договора. Материал в наличии и под заказ! Тел. 77-02-51, 8-923-336-92-94, 8-913-195-60-45.

АКЦИЯ. Заборы, скидки 10%. Кровельные, строительные, ремонтные, отделочные работы. Строительство каркасных домов. Приемлемые цены. Пенсионерам скидка. Гибкая система скидок. Тел. 770-998, 8-913-0-359-000, 8-908-223-49-48.

ВОРОТА в гараж, козырьки, навесы. Генератор 220 V. Тел. 8-953-850-87-15, 70-87-15.

ВЫРАВНИВАНИЕ потолков, стен. Работы по гипсокартону любой сложности. Укладка кафеля. Мелкосрочный ремонт. Помощь в выборе, доставке материала. Пенсионерам хорошие скидки. Тел. 8-913-179-11-19

ГАРАЖНЫЕ ворота, изготовление и монтаж. Также двери, решетки, металлоконструкции. Любая форма оплаты. Тел. 8-908-223-44-79, 77-04-79.

ДИЗАЙН-КОМПАНИЯ «Color and Style». Дизайн-проект интерьера. Декорирование помещений. Роспись стен. Дизайн штор. Интерьерная печать на обоях. Консультации. Профессионально! Тел. 8-913-538-25-45. Сайт:http//www.designvedrova.ru

ЗАБОРЫ из профлиста любой цвет, все материалы в наличии. Недорого. Тел. 8-908-223-44-79, 77-04-79.

ЗАМКИ, установка дверей, ремонт, утепление, дым, пыль и сквозняки отступят. Мелкий ремонт. Тел. 770-517, 8-913-514-14-06, 8-908-223-45-17.

ИЗГОТАВЛИВАЕМ, устанавливаем металлические ворота, двери сейфовые, накладные, подъездные, печки, мангалы, сейфы (толщина металла любая), металлоизделия. Утепление, шумоизоляция, отделка - панели, оргалит. Порошковая покраска. Гарантия. Св-во Ж 10061. Тел. 75-22-44, 8-908-206-55-95, 8-904-894-35-50.

ИЗГОТОВИМ металлические ворота, двери, садовые заборы, калитки. Замена замков. Тел. 77-05-09, 8-913-040-25-25.

ИЗГОТОВИМ: металлические ворота для гаража, сада, решетки на окна, козырьки. Изделия покрасим грунтом по металлу. Тел. 72-09-91, 8-913-551-64-21.

ИП Деркач - «Водяной». Сантехуслуги. Установка алюминиевых радиаторов, замена труб водоразбора, канализации, ванн, унитазов, смесителей. Доставка по ценам «Водолея». Установка домовых счетчиков тепловой энергии, проект, пуско-наладка, 200 тыс. руб. Тел. 77-06-06, 8-904-896-76-98, 8-913-831-18-11.

МАСТЕРА-УНИВЕРСАЛЫ на все виды работ и нестандартных решений. Качество гарантируется. Тел. 8-904-892-84-13.

МУЖ на час. Сверление бетона, кафеля, навеска предметов, сборка мебели, замена замков. Услуги электрика, сантехника. Тел. 75-60-46, 8-983-281-15-44.

НАСТИЛАЕМ деревянные полы из массива сосны, строим веранды, беседки, сараи, штакетник, забор, отделка лоджий деревом. Тел. 8-908-223-41-21, 77-01-21.

НАТЯЖНЫЕ потолки, окна ПВХ, лоджии, жалюзи, москитные сетки. Строительство (дачи, бани, заборы) ремонт помещений (косметический, улучшенный, капитальный). Сантехработы (замена счетчиков, полная замена). Электроработы (от щитков до капитальной). Цены 2014 г. ПК «Альянс». Тел. 77-07-24, 8-913-044-66-00, 8-908-223-47-24.

НЕДОРОГО, быстро, доставка, монтаж. Щитовые, брусовые баньки, домики разной степени готовности. Заборы, палисадники, туалеты, веранды, беседки. Есть в наличии. Поселковая, 22. Тел. 8-902-946-56-43.

ОБОИ (покраска, фотообои, жидкие), декоративная штукатурка, выравнивание поверхностей, перегородки, арки, панели, кафель, электрика, сантехника, подвесные потолки, двери, напольные покрытия. Тел. 8-913-583-99-98.

ООО «Сантехдоктор» предлагает установку водосчетчиков по цене 6000 руб. (монтаж, 2 счетчика, 2 отсечных крана, 2 фильтра), водоразбор и отопление, монтаж сантехники любой сложности. Установка алюминиевых радиаторов Alberg по цене завода - изготовителя, 290 руб/секция. Установка и обслуживание. Бесплатные выезд и консультация специалиста. Гарантия на работы. Тел. 77-06-77, 76-21-11.

ОТДЕЛОЧНЫЕ работы: перепланировка (сложные демонтажи), электромонтаж, сантехника, установка окон дверей, любые изделия из гипсокартона, малярные работы, Укладка ламината -линолеума, кафельной плитки и других покрытий, монтаж пхв и мдф панелей, монтаж декоративных изделий любого вида, разноуровневые потолки любой сложности: натяжные -бесшовные, рейчатые, гипсокартоновые, и многое другое Строительные работы: укладка блока, бруса, монтаж забора (штакетник, профлист, блок, сборный из панелей), буровые работы до 1,5 м глубина (250 руб. за отверстие), кровельные (шифер, профлист, ондулин, металлочерепица и др.), плотницкие работы (стропила, леса, опалубка, монтаж вагонки, блокхауса) утепление (термит, пенополистирол, мин плита, технониколь) бетонозаливные работы, электросварка. Высокое качество не зависимо от вашего бюджета, разумные сроки, договор, гарантия на работы, предоставление материалов. Тел. 77-09-81 ,8-908-223-49-81.

ПЛОТНИК. Остекление, замки, двери, теплицы, заборы. Недорого. Тел. 8-983-169-03-46.

РЕМОНТ помещений, квартир, отделочные, кафельные работы. Установка эл. счетчиков, замена проводки, розетки, выключателей. Сантехнические работы любой сложности, замена труб, счетчиков и др. Тел. 8-983-147-32-06, 70-83-62.

РЕМОНТ помещений: любые виды работ от А до Я (мелкосрочные работы). Сжатые сроки, договор, гарантия, качество. Тел. 70-86-33, 8-953-850-86-33.

РЕМОНТ: кафель, панели, ламинат, обои, шпатлевка, линолеум, акриловые потолки и т.д. Пенсионерам скидка. Тел. 8-913-512-43-24.

САНТЕХБРИГАДА: водосчетчики, батареи, трубы канализации, унитазы, ванны, мойки, смесители. Домовое, гаражное отопление. Газоэлектросварка аргон. Качество, скидки. Тел. 8-983-286-48-25, 8-902-921-58-92.

САНТЕХНИК на дом. Все виды работ. Водоснабжение, канализация, отопление. Мелкий ремонт. Монтаж, подбор водонагревателей, котлов. Тел. 8-999-441-94-95.

СВЕРЛЮ бетон, кафель. Штроблю под электропроводку, трубы. Навешиваю предметы. Заменю, перенесу электророзетки, выключатели. Подключу светильники, люстры, электроплиты. Ломаю стены. Тел. 73-11-08, 8-913-185-10-32, 8-904-896-13-62.

СТРОИТЕЛЬСТВО дачных домов, бань. Изготовление заборов, беседок, теплиц, металлоконструкций, фасадов и др. Индивидуальный подход. Пенсионерам скидки. Тел. 8-913-198-61-22.

СТРОИТЕЛЬСТВО коттеджей, домов, бань, беседок, крыши любой сложности. Фундаменты, заборы. Отделка внутри и снаружи, отопление, септики. Качество гарантируем. Тел. 8-913-555-31-88.

СТРОИТЕЛЬСТВО любой сложности (кровля, фасады, бани, беседки, дом с 0, услуги электрика, сварочные работы и мн. др.). Скидки!!1 Тел. 8-902-912-45-55, 8-902-912-48-88.

ЭЛЕКТРИК. А любые электроработы. Кабели - телевизор, интернет, телефон. Антенны, видеонаблюдение. Быстро, качественно, недорого. Тел. 75-62-82, 8-908-024-61-54, 8-923-30-30-794.

ЭЛЕКТРОМОНТАЖ любой сложности. Быстро, качественно, гарантия. Пенсионерам скидки. Тел. 8-908-023-44-85.

РЕМОНТ ТЕХНИКИ

!!! КоМТек!! Компьютерная помощь. Устранение любых неисправностей. Переустановка и настройка Windows. Установка программ, антивируса. Удаление вирусов. Ремонт ПК, ноутбуков. Настройка WI-FI, роутеров. Чистка ноутбуков от пыли. Антивирус Касперского на 1 год всего 600 руб. Звоните НАМ. Тел. 8-963-254-12-29.

«ARDO, ARISTON, BOSCH, BEKO, INDESIT, LG, SAMSUNG» - автоматические стиральные машины. Качественный ремонт. Гарантия. Квитанция. Тел. 77-07-89, 8-908-223-47-89 (без выходных).

«COMPHELP». Компьютерная помощь на дому. Установка и настройка Windows с сохранением ваших данных. Восстановление информации. Удаление вирусов. Чистка систем охлаждения ПК и ноутбуков. Тел. 8-904-895-49-46, 8-913-588-99-89.

«АВТОМАТИЧЕСКИЕ стиральные и посудомоечные машины». Профессиональный ремонт телевизоров, СВЧ-печей, холодильников, заправка и ремонт принтеров, копировальной техники. Продам стиральную машину б/у. Заявки по тел. 77-00-09, 8-908-223-40-09.

«АВТОРИЗОВАННЫЙ центр Panasonic-Sanyo». Ремонт мобильных телефонов, жидкокристаллических и плазменных телевизоров, ноутбуков, планшетов цифровых фотоаппаратов, видеокамер, DVD-проигрывателей и другой персональной электроники. Мы делаем то, что не могут другие. Адрес: Центральный проезд, 10, ТЦ «Тель». Тел. 76-30-09, 76-15-15, АСЦ «Высокие Технологии».

«КОМПЬЮТЕРНАЯ-ПОМОЩЬ» (любая) на дому установка программ, настройка системы, удаление вирусов, настройка роутеров, WI-FI, установка и настройка оборудования, устранение различных неисправностей. Тел. 77-01-66, 72-37-99, 8-902-943-22-80, 8-983-294-32-70.

«ЭРИДАН-СЕРВИС» осуществляет ремонт аудио-видео-теле бытовой техники. Ремонт стиральных машин. Тел. 74-49-58, 8-983-610-50-08.

КАЧЕСТВЕННЫЙ ремонт автоматических стиральных машин на дому заказчика. Любой уровень сложности. Цены ниже. Без выходных. Тел. 77-00-74, 8-908-223-40-74.

РЕМОНТ аудио-, теле-, видеоаппаратуры, DVD/LCD (ЖК), телевизоров, мониторов. Гарантия 6 мес. Обслуживаю Железногорск, Первомайский, Н.Путь, Додоново, Тартат. Продам телевизоры б/у. Тел. 77-02-11, 72-05-75, 8-908-223-42-11, 8-983-157-52-94.

РЕМОНТ всех марок телевизоров, вызов бесплатно, гарантия. А также обслуживаем п. Додоново, Новый Путь. Подгорный. Тел. 72-44-66, 8-923-306-97-24.

РЕМОНТ телевизоров. Низкие цены. Пенсионерам скидка. Без выходных. Вызов бесплатно. Тел. 77-05-77, 8-908-223-45-77.

РЕМОНТ холодильников и морозильных камер на дому. Быстро, качественно. Гарантия. Вызов мастера в любое время, без выходных. Заправка, диагностика, ремонт автокондиционеров. Пайка алюминия. Продам холодильники, морозильные камеры б/у. Адрес: Октябрьская, 37-1. Тел. 77-02-32, 76-23-31, 8-905-975-90-74.

РЕМОНТ холодильников и морозильных камер импортного и российского производства на дому и в мастерской. Замена уплотнительной резины. Гарантия. Ремонт, монтаж промышленного холодильного оборудования. Наличный, безналичный расчет. Заправка автокондиционеров. Мастерская по адресу: пр. Курчатова, 48а. Тел. 76-72-40, 77-00-46, 8-908-223-40-46, 8-983-286-17-80.

УСТАНОВКА, настройка Windows, восстановление данных, лечение, чистка систем охлаждения, настройка оборудования, решение проблем с медленной работой, настройка сетей, Ip-видеокамер. Тел. 8-950-992-15-83.

СООБЩЕНИЯ

НАЧАЛСЯ период отпусков. Отъезжащим за рубеж налогоплательщикам стоит проверить свою налоговую историю. При наличии непогашенной задолженности перед бюджетом, поездка не состоится, и отпуск может оказаться испорченным. Чтобы подобные «сюрпризы» не возникали во время прохождения паспортного контроля, налоговики рекомендуют гражданам заблаговременно поинтересоваться состоянием расчетов с бюджетом по налогам на имущество физических лиц, транспортному и земельному налогам. Сделать это можно, не выходя из дома или офиса, подключившись к «Личному кабинету налогоплательщика для физических лиц», размещенному на сайте NALOG.RU, который, пи наличии задолженности, позволит сформировать и распечатать платежные документы. А если гражданин является клиентом одного из банков-партнеров, то оплатить долг можно сразу на сайте в режиме онлайн.

ОТДЕЛ военного комиссариата Красноярского края по городу Железногорск осуществляет набор граждан на военную службу по контракту в Министерство обороны Российской Федерации. Дополнительную информацию можно получить по тел. 75-28-40 или по адресу: г. Железногорск, ул. Штефана, 8а. каб. 1-5.

ПРОБЛЕМЫ с алкоголем? Наша помощь бесплатна и доступна каждому, кто о ней просит. Анонимные Алкоголики. Тел. 8-983-295-29-15 (с 8.00 до 22.00).

БЮРО НАХОДОК

20 июня утеряна сумка с документами на машину по адресу ул.Андреева, 3. Просьба вернуть за вознаграждение. Тел. 8-913-563-72-78.

УТЕРЯН 5-ый Айфон в бронированном чехле «Lunatik» в районе Карасятника. Нашедшему просьба вернуть за вознаграждение. Обращаться по тел. 8-913-310-07-70 или в суши-бар Roll&Roll в Аллее 2 этаж.

СЧ. НЕДЕЙСТВИТ.

АТТЕСТАТ о среднем (полном) общем образовании №2172947, выданный МКОУ СОШ №93 г. Железногорска в 2005 г. на имя Шулакова Сергея Юрьевича, считать недействительным.

ЗНАКОМСТВА

ЗНАКОМСТВА в Железногорске, по России. Всем. Любые. Конфиденциально. Помощь психолога, биоэнергетика. Просмотр на ТАРО. Длительный и успешный опыт работы. Мужчинам особые условия и интересные предложения. Это ВАШ шанс! Звоните. Тел. 77-04-45, 8-908-223-44-45 (с 12.00 до 21.00).

САЛОН РИТУАЛЬНЫХ УСЛУГ

“МЕМОРИАЛ”

“Есть вещи дороже денег...”

БЕСПРОЦЕНТНАЯ РАССРОЧКА ДО 6 МЕСЯЦЕВ!

- обрамление могил плиткой
- большой выбор памятников
- изготовление и установка оградок, табличек, фотографий на металлокерамике, лавочек, столиков, крестов
- подвоз земли, щебенки, ПГС
- продажа венков, искусственных цветов

т.: 77-05-15, 75-33-55
т. с.: 8-908-223-45-15

ОПЫТ РАБОТЫ БОЛЕЕ 10 ЛЕТ!

Индивидуальный подход к каждому клиенту
Гарантия, качество, низкие цены, короткие сроки, скидки

магазин «Восток», ул. Крупской, 11, цокольный этаж, вход со двора
городское кладбище, ул. Тихая, 6/4, третий павильон слева
www.мемориал24.рф, e-mail:memorial24@mail.ru

РЕКЛАМА

ИП Дзюина Марина Юрьевна ИНН 245209639857, ОГРН 313245206601 0

Муниципальное образование «Закрытое административно – территориальное образование Железногорск Красноярского края»
АДМИНИСТРАЦИЯ ЗАТО г.ЖЕЛЕЗНОГОРСК
ПОСТАНОВЛЕНИЕ
15.06.2015 №932
г.Железногорск

О ВНЕСЕНИИ ИЗМЕНЕНИЙ В ПОСТАНОВЛЕНИЕ АДМИНИСТРАЦИИ ЗАТО Г. ЖЕЛЕЗНОГОРСК ОТ 11.11.2013 № 1791 «ОБ УТВЕРЖДЕНИИ МУНИЦИПАЛЬНОЙ ПРОГРАММЫ ЗАТО ЖЕЛЕЗНОГОРСК “РАЗВИТИЕ ОБРАЗОВАНИЯ ЗАТО ЖЕЛЕЗНОГОРСК”»

В соответствии с Бюджетным кодексом Российской Федерации, Федеральным законом от 06.10.2003 № 131-ФЗ «Об общих принципах организации местного самоуправления в Российской Федерации», Уставом ЗАТО Железногорск,

ПОСТАНОВЛЯЮ:

1. Внести в постановление Администрации ЗАТО г. Железногорск от 11.11.2013 № 1791 «Об утверждении муниципальной программы ЗАТО Железногорск “Развитие образования ЗАТО Железногорск”» следующие изменения:

1.1. В приложении № 1 к постановлению в разделе 1 «Паспорт муниципальной программы ЗАТО Железногорск» строку «Информация по ресурсному обеспечению муниципальной Программы, в том числе в разбивке по источникам финансирования по годам реализации Программы» изложить в новой редакции:

«Информация по ресурсному обеспечению муниципальной Программы, в том числе в разбивке по источникам финансирования по годам реализации Программы	Муниципальная Программа финансируется за счет средств федерального, краевого и местного бюджетов. Объем финансирования муниципальной Программы составит – 4 746 363 461,48 рублей, в том числе: Федеральный бюджет – 0,00 рублей, из них: 2015 год – 0,00 рублей 2016 год – 0,00 рублей 2017 год – 0,00 рублей. Краевой бюджет – 2 327 126 600,00 рублей, из них: 2015 год – 787 628 200,00 рублей 2016 год – 769 749 200,00 рублей 2017 год – 769 749 200,00 рублей. Местный бюджет – 2 419 236 861,48 рублей, из них: 2015 год – 809 210 613,48 рублей 2016 год – 806 013 124,00 рублей 2017 год – 804 013 124,00 рублей.».

1.2. В приложении № 1 к постановлению раздел 8 «Информация о ресурсном обеспечении и прогнозной оценке расходов на реализацию целей муниципальной Программы с учетом источников финансирования, в том числе федерального, краевого, местного бюджетов и иных внебюджетных источников, а также перечень реализуемых ими мероприятий, в случае участия в реализации муниципальной Программы» изложить в новой редакции:

«На реализацию мероприятий муниципальной Программы предполагается использовать средства местного бюджета, средства краевого и федерального бюджетов в размере 4 746 363 461,48 рублей, из них:

за счет федерального бюджета – 0,00 рублей;

за счет краевого бюджета – 2 327 126 600,00 рублей;

за счет местного бюджета – 2 419 236 861,48 рублей.

Объемы и источники финансирования приведены в Приложении № 2 к муниципальной Программе ЗАТО Железногорск.».

1.3. В приложении № 4 к муниципальной Программе в разделе 1 «Паспорт подпрограммы» строку «Объемы и источники финансирования подпрограммы на период действия подпрограммы с указанием на источники финансирования по годам реализации подпрограммы» изложить в новой редакции:

«Объемы и источники финансирования подпрограммы на период действия подпрограммы с указанием на источники финансирования по годам реализации подпрограммы	Подпрограмма финансируется за счет средств краевого и местного бюджетов. Объем финансирования подпрограммы составит – 4 733 001 861,48 рублей, в том числе: Краевой бюджет – 2 313 765 000,00 рублей, из них: 2015 год – 783 194 000,00 рублей 2016 год – 765 285 500,00 рублей 2017 год – 765 285 500,00 рублей Местный бюджет – 2 419 236 861,48 рублей, из них: 2015 год – 809 210 613,48 рублей 2016 год – 806 013 124,00 рублей 2017 год – 804 013 124,00 рублей».

1.4. В приложении № 4 к муниципальной Программе в разделе 2 «Основные разделы подпрограммы» подраздел 2.7 «Обоснование финансовых, материальных и трудовых затрат (ресурсное обеспечение подпрограммы) с указанием источников финансирования» изложить в новой редакции:

«На реализацию мероприятий подпрограммы предполагается использовать средства местного и краевого бюджетов в размере 4 733 001 861,48 рублей, из них:

за счет краевого бюджета – 2 313 765 000,00 рублей;

за счет местного бюджета – 2 419 236 861,48 рублей.

Объемы и источники финансирования приведены в приложении № 2 к настоящей подпрограмме.».

1.5. Приложение № 1 к паспорту муниципальной Программы изложить в новой редакции согласно Приложению № 1 к настоящему постановлению.

1.6. Приложение № 1 к муниципальной Программе изложить в новой редакции согласно Приложению № 2 к настоящему постановлению.

1.7. Приложение № 2 к муниципальной Программе изложить в новой редакции согласно Приложению № 3 к настоящему постановлению.

1.8. Приложение № 2 к подпрограмме «Развитие дошкольного, общего и дополнительного образования детей» изложить в новой редакции согласно Приложению № 4 к настоящему постановлению.

2. Управлению делами Администрации ЗАТО г. Железногорск (Л.В. Машенцева) довести до сведения населения настоящее постановление через газету «Город и горожане».

3. Отделу общественных связей Администрации ЗАТО г. Железногорск (И.С. Пикалова) разместить настоящее постановление на официальном сайте муниципального образования «Закрытое административно-территориальное образование Железногорск Красноярского края» в информационно-телекоммуникационной сети «Интернет».

4. Контроль над исполнением настоящего постановления возложить на заместителя Главы администрации ЗАТО г. Железногорск по социальным вопросам В.Ю. Фомаиди.

5. Настоящее постановление вступает в силу после его официального опубликования.

Глава администрации С.Е.ПЕШКОВ

Приложение №1 к постановлению Администрации ЗАТО г.Железногорск от 15.06.2015 № 932
Приложение № 1 к паспорту муниципальной Программы «Развитие образования ЗАТО Железногорск»

ПЕРЕЧЕНЬ ЦЕЛЕВЫХ ПОКАЗАТЕЛЕЙ И ПОКАЗАТЕЛЕЙ РЕЗУЛЬТАТИВНОСТИ ПРОГРАММЫ С РАСШИФРОВКОЙ ПЛАНОВЫХ ЗНАЧЕНИЙ ПО ГОДАМ ЕЕ РЕАЛИЗАЦИИ

№ п/п	Цели, задачи, показатели	Единица измерения	Вес показателя	Источник информации	Отчетный финансовый год (2013)	Текущий финансовый год (2014)	Очередной финансовый год (2015)	Первый год планового периода (2016)	Второй год планового периода (2017)
1.	Цель: обеспечение высокого качества образования, соответствующего потребностям граждан и перспективным задачам развития экономики ЗАТО Железногорск, государственная поддержка детей-сирот, детей, оставшихся без попечения родителей, отдых и оздоровление детей в летний период								
	Целевой показатель 1 Удельный вес численности населения в возрасте 5-18 лет, охваченного образованием, в общей численности населения в возрасте 5-18 лет	%	X	Гос. стат. отчетность	99,8	99,8	99,8	99,8	99,8
	Целевой показатель 2 Доля детей в возрасте от 1,5 до 3 лет, которым предоставлена возможность получать услуги дошкольного образования от суммарной численности детей в возрасте от 1,5 до 3 лет, которым предоставлена возможность получать услуги дошкольного образования и находящихся в актуальной очереди на текущий год в муниципальной базе данных на получение места в дошкольной организации	%	X	Ведомственная отчетность	60,8	68,2	69,1	69,7	69,7
	Целевой показатель 3 Доля детей в возрасте 3–7 лет, которым предоставлена возможность получать услуги дошкольного образования от численности детей в возрасте от 3 до 7 лет, скорректированной на численность детей в возрасте от 5 до 7 лет, обучающихся в школе, проживающих на территории ЗАТО Железногорск (с учетом групп кратковременного пребывания)	%	X	Ведомственная отчетность	100,0	100,0	100,0	100,0	100,0
	Целевой показатель 4 Доля муниципальных общеобразовательных организаций, соответствующих современным требованиям обучения, в общем количестве муниципальных общеобразовательных организаций"	%	X	Ведомственная отчетность	100,0	100,0	100,0	100,0	100,0
1.1.	Задача 1: Создание в системе дошкольного, общего и дополнительного образования равных возможностей для современного качественного образования, позитивной социализации детей и отдыха, оздоровления детей в летний период								
	Подпрограмма 1: «Развитие дошкольного, общего и дополнительного образования детей»								
1.1.1.	Доля детей в возрасте от 1,5 до 3 лет, которым предоставлена возможность получать услуги дошкольного образования от суммарной численности детей в возрасте от 1,5 до 3 лет, которым предоставлена возможность получать услуги дошкольного образования и находящихся в актуальной очереди на текущий год в муниципальной базе данных на получение места в дошкольной организации	%	0,05	Ведомственная отчетность	60,8	68,2	69,1	69,7	69,7
1.1.2.	Удельный вес воспитанников дошкольных образовательных организаций, расположенных на территории ЗАТО Железногорск, обучающихся по программам, соответствующим требованиям стандартов дошкольного образования, в общей численности воспитанников дошкольных образовательных организаций, расположенных на территории ЗАТО Железногорск	%	0,05	Ведомственная отчетность	0,0	5,0	30,0	50,0	50,0
1.1.3.	Удельный вес муниципальных дошкольных образовательных организаций ЗАТО Железногорск, в которых оценка деятельности их руководителей и основных категорий работников осуществляется на основании показателей эффективности деятельности.	%	0,05	Ведомственная отчетность	0,0	0,0	80,0	80,0	80,0
1.1.4	Доля общеобразовательных организаций (с числом обучающихся более 50), в которых действуют управляющие советы	%	0,05	Ведомственная отчетность	100,0	100,0	100,0	100,0	100,0
1.1.5.	Доля выпускников муниципальных общеобразовательных организаций, не сдавших единый государственный экзамен, в общей численности выпускников муниципальных общеобразовательных организаций	%	0,05	Ведомственная отчетность	0,7	0,5	0,5	0,5	0,5
1.1.6.	Доля обучающихся в муниципальных общеобразовательных организациях, занимающихся во вторую (третью) смену, в общей численности обучающихся в муниципальных общеобразовательных организаций	%	0,05	Гос. стат. отчетность	0,0	0,0	0,0	0,0	0,0
1.1.7.	Доля детей с ограниченными возможностями здоровья, обучающихся в общеобразовательных организациях, имеющих лицензию и аккредитованных по программам специальных (коррекционных) образовательных организаций, от количества детей данной категории, обучающихся в общеобразовательных организациях	%	0,05	Ведомственная отчетность	87,0	89,0	95,0	100,0	100,0
1.1.8.	Удельный вес муниципальных общеобразовательных организаций ЗАТО Железногорск, в которых оценка деятельности их руководителей и основных категорий работников осуществляется на основании показателей эффективности деятельности	%	0,05	Ведомственная отчетность	0,0	0,0	80,0	80,0	80,0
1.1.9.	Охват детей в возрасте 5–18 лет программами дополнительного образования (удельный вес численности детей, получающих услуги дополнительного образования, в общей численности детей в возрасте 5–18 лет)	%	0,05	Ведомственная отчетность	89,9	90,0	90,2	90,4	90,4
1.1.10.	Удельный вес муниципальных организаций дополнительного образования ЗАТО Железногорск, в которых оценка деятельности их руководителей и основных категорий работников осуществляется на основании показателей эффективности деятельности	%	0,05	Ведомственная отчетность	0,0	0,0	80,0	80,0	80,0
1.1.11.	Удельный вес численности обучающихся по программам общего образования, участвующих в олимпиадах и конкурсах различного уровня, в общей численности обучающихся по программам общего образования	%	0,05	Ведомственная отчетность	80	80,2	80,4	80,5	80,5
1.1.12.	Доля оздоровленных детей школьного возраста	%	0,05	Ведомственная отчетность	80,1	82	82,9	82,9	82,9
1.1.13.	Своевременность подготовки муниципальных заданий образовательных учреждений на текущий финансовый год и плановый период в срок, установленный постановлением Администрации ЗАТО г.Железногорск	балл	0,05	Отдел образования Администрации ЗАТО г. Железногорск	5	5	5	5	5
1.1.14.	Своевременное доведение главным распорядителем показателей бюджетной росписи до подведомственных учреждений, предусмотренных в сводной бюджетной росписи по ГБС расходов бюджета ЗАТО Железногорск на текущий финансовый год	балл	0,05	МКУ "Управление образования"	5	5	5	5	5
1.1.15.	Своевременность подготовки планов финансово-хозяйственной деятельности на текущий финансовый год и плановый период в соответствии со сроками, утвержденными Администрацией ЗАТО г.Железногорск, осуществляющими функции и полномочия учредителя	балл	0,05	МКУ "Управление образования"	5	5	5	5	5
1.1.16.	Своевременность представления уточненного фрагмента реестра расходных обязательств главного распорядителя бюджетных средств	балл	0,05	Финансовое управление администрации ЗАТО г. Железногорск	5	5	5	5	5
1.1.17.	Соблюдение сроков предоставления годовой бюджетной и бухгалтерской, статистической отчетности	балл	0,05	Финансовое управление администрации ЗАТО г. Железногорск, Управление экономики и планирования администрации ЗАТО г.Железногорск, Министерство образования и науки Красноярского края, Красноярскстат	5	5	5	5	5
1.1.18.	Своевременность проведения методических мероприятий для педагогических работников образовательных организаций ЗАТО Железногорск	балл	0,05	МКУ "Управление образования"	5	5	5	5	5
1.1.19.	Своевременность проведения массовых мероприятий для обучающихся образовательных организаций ЗАТО Железногорск	балл	0,05	МКУ "Управление образования"	5	5	5	5	5
1.2.	Задача 2: Развитие семейных форм воспитания детей-сирот и детей, оставшихся без попечения родителей, оказание государственной поддержки детям-сиротам и детям, оставшимся без попечения родителей, а также лицам из их числа								
	Подпрограмма 2: «Господдержка детей-сирот, расширение практики применения семейных форм воспитания»								
1.2.1	Доля детей, оставшихся без попечения родителей, - всего, в том числе переданных неродственникам (в приемные семьи, на усыновление (удочерение), под опеку (попечительство), охваченных другими формами семейного устройства (семейные детские дома, патронатные семьи), находящихся в государственных (муниципальных) учреждениях всех типов	%	0,05	Гос. стат. отчетность	98,51	98,51	98,51	98,51	98,51

* государственная (муниципальная) общеобразовательная организация считается соответствующей современным требованиям обучения, при условии наличия в ней 80% современных условий обучения.

Руководитель МКУ "Управление образования" В.Г.ГОЛОВКИН

Приложение №2 к постановлению Администрации ЗАТО г.Железногорск от 15.06.2015 № 932
Приложение №1 к муниципальной программе "Развитие образования ЗАТО Железногорск"

ИНФОРМАЦИЯ О РАСПРЕДЕЛЕНИИ ПЛАНИРУЕМЫХ РАСХОДОВ ПО ПОДПРОГРАММАМ И ОТДЕЛЬНЫМ МЕРОПРИЯТИЯМ МУНИЦИПАЛЬНОЙ ПРОГРАММЫ

Наименование	Код					Расходы (руб.), годы			
	ГРБС	Рз	Пр	ЦСР	ВР	2015	2016	2017	Итого на период
Муниципальная программа "Развитие образования ЗАТО Железногорск"	X	X	X	0200000	X	1 596 838 813,48	1 575 762 324,00	1 573 762 324,00	4 746 363 461,48
Подпрограмма "Развитие дошкольного, общего и дополнительного образования детей"	X	X	X	0210000	X	1 592 404 613,48	1 571 298 624,00	1 569 298 624,00	4 733 001 861,48
Предоставление дошкольного образования	X	X	X	0210001	X	371 298 088,25	370 818 506,00	370 818 506,00	1 112 935 100,25
Муниципальное казенное учреждение "Управление образования"	734	X	X	0210001	X	371 298 088,25	370 818 506,00	370 818 506,00	1 112 935 100,25
ОБРАЗОВАНИЕ	734	07	X	0210001	X	371 298 088,25	370 818 506,00	370 818 506,00	1 112 935 100,25
Дошкольное образование	734	07	01	0210001	X	371 298 088,25	370 818 506,00	370 818 506,00	1 112 935 100,25
Субсидии бюджетным учреждениям на финансовое обеспечение государственного (муниципального) задания на оказание государственных (муниципальных) услуг (выполнение работ)	734	07	01	0210001	611	354 013 755,32	353 589 517,00	353 589 517,00	1 061 192 789,32
Субсидии автономным учреждениям на финансовое обеспечение государственного (муниципального) задания на оказание государственных (муниципальных) услуг (выполнение работ)	734	07	01	0210001	621	17 284 332,93	17 228 989,00	17 228 989,00	51 742 310,93
Софинансирование расходов на оплату стоимости набора продуктов питания или готовых блюд и их транспортировки в лагеря с дневным пребыванием детей	X	X	X	0210002	X	4 280,00	4 279,00	4 279,00	12 838,00
Муниципальное казенное учреждение "Управление образования"	734	X	X	0210002	X	4 280,00	4 279,00	4 279,00	12 838,00
ОБРАЗОВАНИЕ	734	07	X	0210002	X	4 280,00	4 279,00	4 279,00	12 838,00
Молодежная политика и оздоровление детей	734	07	07	0210002	X	4 280,00	4 279,00	4 279,00	12 838,00
Субсидии бюджетным учреждениям на финансовое обеспечение государственного (муниципального) задания на оказание государственных (муниципальных) услуг (выполнение работ)	734	07	07	0210002	611	3 884,00	3 883,00	3 883,00	11 650,00
Субсидии автономным учреждениям на финансовое обеспечение государственного (муниципального) задания на оказание государственных (муниципальных) услуг (выполнение работ)	734	07	07	0210002	621	396,00	396,00	396,00	1 188,00
Софинансирование расходов на выплаты младшим воспитателям и помощникам воспитателей в муниципальных образовательных учреждениях, реализующих основную общеобразовательную программу дошкольного образования детей	X	X	X	0210004	X	190 723,00	190 723,00	190 723,00	572 169,00
Муниципальное казенное учреждение "Управление образования"	734	X	X	0210004	X	190 723,00	190 723,00	190 723,00	572 169,00
ОБРАЗОВАНИЕ	734	07	X	0210004	X	190 723,00	190 723,00	190 723,00	572 169,00
Дошкольное образование	734	07	01	0210004	X	190 723,00	190 723,00	190 723,00	572 169,00
Субсидии бюджетным учреждениям на иные цели	734	07	01	0210004	612	178 870,00	178 870,00	178 870,00	536 610,00
Субсидии автономным учреждениям на иные цели	734	07	01	0210004	622	11 853,00	11 853,00	11 853,00	35 559,00
Софинансирование расходов на организацию отдыха детей и их оздоровления в муниципальных загородных оздоровительных лагерях	X	X	X	0210005	X	3 174 368,00	1 229 103,00	1 229 103,00	5 632 574,00
Муниципальное казенное учреждение "Управление образования"	734	X	X	0210005	X	3 174 368,00	1 229 103,00	1 229 103,00	5 632 574,00
ОБРАЗОВАНИЕ	734	07	X	0210005	X	3 174 368,00	1 229 103,00	1 229 103,00	5 632 574,00
Молодежная политика и оздоровление детей	734	07	07	0210005	X	3 174 368,00	1 229 103,00	1 229 103,00	5 632 574,00
Субсидии автономным учреждениям на финансовое обеспечение государственного (муниципального) задания на оказание государственных (муниципальных) услуг (выполнение работ)	734	07	07	0210005	621	3 174 368,00	1 229 103,00	1 229 103,00	5 632 574,00
Резерв средств на софинансирование мероприятий по краевым программам в рамках подпрограммы "Развитие дошкольного, общего и дополнительного образования детей"	X	X	X	0210008	X	3 059 147,00	2 000 000,00	0,00	5 059 147,00
Муниципальное казенное учреждение "Управление образования"	734	X	X	0210008	X	3 059 147,00	2 000 000,00	0,00	5 059 147,00
ОБРАЗОВАНИЕ	734	07	X	0210008	X	3 059 147,00	2 000 000,00	0,00	5 059 147,00
Дошкольное образование	734	07	01	0210008	X	1 247 147,00	0,00	0,00	1 247 147,00
Резервные средства	734	07	01	0210008	870	1 247 147,00	0,00	0,00	1 247 147,00
Молодежная политика и оздоровление детей	734	07	07	0210008	X	1 812 000,00	2 000 000,00	0,00	3 812 000,00
Резервные средства	734	07	07	0210008	870	1 812 000,00	2 000 000,00	0,00	3 812 000,00
Выявление одаренных детей, развитие их творческих способностей в научно-исследовательской, художественно-эстетической, спортивно-технической и спортивно-туристской деятельности	X	X	X	0210011	X	0,00	800 000,00	800 000,00	1 600 000,00
Муниципальное казенное учреждение "Управление образования"	734	X	X	0210011	X	0,00	800 000,00	800 000,00	1 600 000,00
ОБРАЗОВАНИЕ	734	07	X	0210011	X	0,00	800 000,00	800 000,00	1 600 000,00
Общее образование	734	07	02	0210011	X	0,00	444 000,00	444 000,00	888 000,00
Субсидии бюджетным учреждениям на иные цели	734	07	02	0210011	612	0,00	266 000,00	266 000,00	532 000,00
Субсидии автономным учреждениям на иные цели	734	07	02	0210011	622	0,00	178 000,00	178 000,00	356 000,00
Другие вопросы в области образования	734	07	09	0210011	X	0,00	356 000,00	356 000,00	712 000,00
Иные выплаты персоналу казенных учреждений, за исключением фонда оплаты труда	734	07	09	0210011	112	0,00	230 000,00	230 000,00	460 000,00
Прочая закупка товаров, работ и услуг для обеспечения государственных (муниципальных) нужд	734	07	09	0210011	244	0,00	126 000,00	126 000,00	252 000,00
Обеспечение возможности участия одаренных детей в краевых массовых мероприятиях, имеющих школьный, муниципальный и краевой уровень организации	X	X	X	0210012	X	548 000,00	648 000,00	648 000,00	1 844 000,00
Муниципальное казенное учреждение "Управление культуры"	733	X	X	0210012	X	30 000,00	30 000,00	30 000,00	90 000,00
ОБРАЗОВАНИЕ	733	07	X	0210012	X	30 000,00	30 000,00	30 000,00	90 000,00
Общее образование	733	07	02	0210012	X	30 000,00	30 000,00	30 000,00	90 000,00
Субсидии бюджетным учреждениям на иные цели	733	07	02	0210012	612	30 000,00	30 000,00	30 000,00	90 000,00
Муниципальное казенное учреждение "Управление образования"	734	X	X	0210012	X	518 000,00	618 000,00	618 000,00	1 754 000,00
ОБРАЗОВАНИЕ	734	07	X	0210012	X	518 000,00	618 000,00	618 000,00	1 754 000,00
Общее образование	734	07	02	0210012	X	150 000,00	150 000,00	150 000,00	450 000,00
Субсидии бюджетным учреждениям на иные цели	734	07	02	0210012	612	132 300,00	115 000,00	115 000,00	362 300,00
Субсидии автономным учреждениям на иные цели	734	07	02	0210012	622	17 700,00	35 000,00	35 000,00	87 700,00
Другие вопросы в области образования	734	07	09	0210012	X	368 000,00	468 000,00	468 000,00	1 304 000,00
Прочая закупка товаров, работ и услуг для обеспечения государственных (муниципальных) нужд	734	07	09	0210012	244	368 000,00	468 000,00	468 000,00	1 304 000,00
Модернизация материально-технической базы образовательных организаций, работающих с одаренными детьми	X	X	X	0210013	X	299 000,00	412 800,00	412 800,00	1 124 600,00
Муниципальное казенное учреждение "Управление культуры"	733	X	X	0210013	X	299 000,00	299 000,00	299 000,00	897 000,00
ОБРАЗОВАНИЕ	733	07	X	0210013	X	299 000,00	299 000,00	299 000,00	897 000,00
Общее образование	733	07	02	0210013	X	299 000,00	299 000,00	299 000,00	897 000,00
Субсидии бюджетным учреждениям на иные цели	733	07	02	0210013	612	299 000,00	299 000,00	299 000,00	897 000,00
Муниципальное казенное учреждение "Управление образования"	734	X	X	0210013	X	0,00	113 800,00	113 800,00	227 600,00
ОБРАЗОВАНИЕ	734	07	X	0210013	X	0,00	113 800,00	113 800,00	227 600,00
Общее образование	734	07	02	0210013	X	0,00	59 800,00	59 800,00	119 600,00
Субсидии бюджетным учреждениям на иные цели	734	07	02	0210013	612	0,00	59 800,00	59 800,00	119 600,00
Другие вопросы в области образования	734	07	09	0210013	X	0,00	54 000,00	54 000,00	108 000,00
Прочая закупка товаров, работ и услуг для обеспечения государственных (муниципальных) нужд	734	07	09	0210013	244	0,00	54 000,00	54 000,00	108 000,00
Предоставление дополнительного образования различной направленности	X	X	X	0210014	X	114 921 314,00	116 921 314,00	116 921 314,00	348 763 942,00
Муниципальное казенное учреждение "Управление образования"	734	X	X	0210014	X	114 921 314,00	116 921 314,00	116 921 314,00	348 763 942,00
ОБРАЗОВАНИЕ	734	07	X	0210014	X	114 921 314,00	116 921 314,00	116 921 314,00	348 763 942,00
Общее образование	734	07	02	0210014	X	114 921 314,00	116 921 314,00	116 921 314,00	348 763 942,00
Субсидии бюджетным учреждениям на финансовое обеспечение государственного (муниципального) задания на оказание государственных (муниципальных) услуг (выполнение работ)	734	07	02	0210014	611	85 693 495,00	87 693 495,00	87 693 495,00	261 080 485,00
Субсидии автономным учреждениям на финансовое обеспечение государственного (муниципального) задания на оказание государственных (муниципальных) услуг (выполнение работ)	734	07	02	0210014	621	29 227 819,00	29 227 819,00	29 227 819,00	87 683 457,00
Выполнение функций муниципальными казенными учреждениями	X	X	X	0210015	X	58 789 874,00	59 219 874,00	59 219 874,00	177 229 622,00
Муниципальное казенное учреждение "Управление образования"	734	X	X	0210015	X	58 789 874,00	59 219 874,00	59 219 874,00	177 229 622,00
ОБРАЗОВАНИЕ	734	07	X	0210015	X	58 789 874,00	59 219 874,00	59 219 874,00	177 229 622,00
Другие вопросы в области образования	734	07	09	0210015	X	58 789 874,00	59 219 874,00	59 219 874,00	177 229 622,00
Фонд оплаты труда казенных учреждений и взносы по обязательному социальному страхованию	734	07	09	0210015	111	44 211 542,00	44 216 222,00	44 216 222,00	132 643 986,00
Иные выплаты персоналу казенных учреждений, за исключением фонда оплаты труда	734	07	09	0210015	112	51 680,00	47 000,00	47 000,00	145 680,00
Иные выплаты, за исключением фонда оплаты труда казенных учреждений, лицам, привлекаемым согласно законодательству для выполнения отдельных полномочий	734	07	09	0210015	113	0,00	230 000,00	230 000,00	460 000,00
Прочая закупка товаров, работ и услуг для обеспечения государственных (муниципальных) нужд	734	07	09	0210015	244	14 525 352,00	14 726 152,00	14 726 152,00	43 977 656,00
Уплата прочих налогов, сборов	734	07	09	0210015	852	1 300,00	500,00	500,00	2 300,00
Предоставление общедоступного и бесплатного начального общего, основного общего, среднего (полного) общего образования по основным общеобразовательным программам	X	X	X	0210022	X	244 242 412,00	244 242 412,00	244 242 412,00	732 727 236,00
Муниципальное казенное учреждение "Управление образования"	734	X	X	0210022	X	244 242 412,00	244 242 412,00	244 242 412,00	732 727 236,00
ОБРАЗОВАНИЕ	734	07	X	0210022	X	244 242 412,00	244 242 412,00	244 242 412,00	732 727 236,00
Общее образование	734	07	02	0210022	X	244 242 412,00	244 242 412,00	244 242 412,00	732 727 236,00
Субсидии бюджетным учреждениям на финансовое обеспечение государственного (муниципального) задания на оказание государственных (муниципальных) услуг (выполнение работ)	734	07	02	0210022	611	224 590 533,00	224 590 533,00	224 590 533,00	673 771 599,00
Субсидии автономным учреждениям на финансовое обеспечение государственного (муниципального) задания на оказание государственных (муниципальных) услуг (выполнение работ)	734	07	02	0210022	621	19 651 879,00	19 651 879,00	19 651 879,00	58 955 637,00
Обеспечение безопасных условий функционирования образовательных организаций в соответствии с действующим законодательством	X	X	X	0210026	X	3 066 260,00	0,00	0,00	3 066 260,00
Муниципальное казенное учреждение "Управление образования"	734	X	X	0210026	X	3 066 260,00	0,00	0,00	3 066 260,00
ОБРАЗОВАНИЕ	734	07	X	0210026	X	3 066 260,00	0,00	0,00	3 066 260,00
Общее образование	734	07	02	0210026	X	3 066 260,00	0,00	0,00	3 066 260,00
Субсидии бюджетным учреждениям на иные цели	734	07	02	0210026	612	1 846 260,00	0,00	0,00	1 846 260,00
Субсидии автономным учреждениям на иные цели	734	07	02	0210026	622	1 220 000,00	0,00	0,00	1 220 000,00
Приобретение основных средств	X	X	X	0210027	X	252 097,00	552 097,00	552 097,00	1 356 291,00
Муниципальное казенное учреждение "Управление образования"	734	X	X	0210027	X	252 097,00	552 097,00	552 097,00	1 356 291,00
ОБРАЗОВАНИЕ	734	07	X	0210027	X	252 097,00	552 097,00	552 097,00	1 356 291,00
Дошкольное образование	734	07	01	0210027	X	222 168,00	377 097,00	377 097,00	976 362,00
Субсидии бюджетным учреждениям на иные цели	734	07	01	0210027	612	222 168,00	377 097,00	377 097,00	976 362,00
Общее образование	734	07	02	0210027	X	29 929,00	175 000,00	175 000,00	379 929,00
Субсидии бюджетным учреждениям на иные цели	734	07	02	0210027	612	29 929,00	175 000,00	175 000,00	379 929,00

Софинансирование расходов на финансовую поддержку муниципальных загородных оздоровительных лагерей	X	X	X	0210028	X	188 000,00	0,00	0,00	188 000,00
Муниципальное казенное учреждение "Управление образования"	734	X	X	0210028	X	188 000,00	0,00	0,00	188 000,00
ОБРАЗОВАНИЕ	734	07	X	0210028	X	188 000,00	0,00	0,00	188 000,00
Молодежная политика и оздоровление детей	734	07	07	0210028	X	188 000,00	0,00	0,00	188 000,00
Субсидии автономным учреждениям на иные цели	734	07	07	0210028	622	188 000,00	0,00	0,00	188 000,00
Возмещение переплаты по родительской плате, образованной по состоянию на 01.01.2015	X	X	X	0210031	X	1 773 840,38	0,00	0,00	1 773 840,38
Муниципальное казенное учреждение "Управление образования"	734	X	X	0210031	X	1 773 840,38	0,00	0,00	1 773 840,38
ОБРАЗОВАНИЕ	734	07	X	0210031	X	1 773 840,38	0,00	0,00	1 773 840,38
Дошкольное образование	734	07	01	0210031	X	1 773 840,38	0,00	0,00	1 773 840,38
Субсидии бюджетным учреждениям на иные цели	734	07	01	0210031	612	1 773 840,38	0,00	0,00	1 773 840,38
Капитальный ремонт наружных сетей канализации и септика в МАОУ ДОД ДООЦ "Взлет"	X	X	X	0210032	X	1 305 197,00	0,00	0,00	1 305 197,00
Муниципальное казенное учреждение "Управление образования"	734	X	X	0210032	X	1 305 197,00	0,00	0,00	1 305 197,00
ОБРАЗОВАНИЕ	734	07	X	0210032	X	1 305 197,00	0,00	0,00	1 305 197,00
Молодежная политика и оздоровление детей	734	07	07	0210032	X	1 305 197,00	0,00	0,00	1 305 197,00
Субсидии автономным учреждениям на иные цели	734	07	07	0210032	622	1 305 197,00	0,00	0,00	1 305 197,00
Организация отдыха и оздоровление детей в каникулярное время	X	X	X	0210053	X	6 098 012,85	8 974 016,00	8 974 016,00	24 046 044,85
Администрация закрытого административно-территориального образования город Железногорск	009	X	X	0210053	X	515 500,00	511 500,00	511 500,00	1 538 500,00
ОБРАЗОВАНИЕ	009	07	X	0210053	X	515 500,00	511 500,00	511 500,00	1 538 500,00
Молодежная политика и оздоровление детей	009	07	07	0210053	X	515 500,00	511 500,00	511 500,00	1 538 500,00
Субсидии бюджетным учреждениям на финансовое обеспечение государственного (муниципального) задания на оказание государственных (муниципальных) услуг (выполнение работ)	009	07	07	0210053	611	515 500,00	511 500,00	511 500,00	1 538 500,00
Муниципальное казенное учреждение "Управление образования"	734	X	X	0210053	X	5 582 512,85	8 462 516,00	8 462 516,00	22 507 544,85
ОБРАЗОВАНИЕ	734	07	X	0210053	X	5 582 512,85	8 462 516,00	8 462 516,00	22 507 544,85
Молодежная политика и оздоровление детей	734	07	07	0210053	X	5 582 512,85	8 462 516,00	8 462 516,00	22 507 544,85
Субсидии бюджетным учреждениям на финансовое обеспечение государственного (муниципального) задания на оказание государственных (муниципальных) услуг (выполнение работ)	734	07	07	0210053	611	1 843 220,85	2 579 745,00	2 579 745,00	7 002 710,85
Субсидии автономным учреждениям на финансовое обеспечение государственного (муниципального) задания на оказание государственных (муниципальных) услуг (выполнение работ)	734	07	07	0210053	621	3 739 292,00	5 882 771,00	5 882 771,00	15 504 834,00
Расходы на финансовую поддержку деятельности муниципальных загородных оздоровительных лагерей	X	X	X	0217441	X	1 871 900,00	0,00	0,00	1 871 900,00
Муниципальное казенное учреждение "Управление образования"	734	X	X	0217441	X	1 871 900,00	0,00	0,00	1 871 900,00
ОБРАЗОВАНИЕ	734	07	X	0217441	X	1 871 900,00	0,00	0,00	1 871 900,00
Молодежная политика и оздоровление детей	734	07	07	0217441	X	1 871 900,00	0,00	0,00	1 871 900,00
Субсидии автономным учреждениям на иные цели	734	07	07	0217441	622	1 871 900,00	0,00	0,00	1 871 900,00
Осуществление присмотра и ухода за детьми-инвалидами, детьми-сиротами и детьми, оставшимися без попечения родителей, а также детьми с туберкулезной интоксикацией, обучающимися в муниципальных образовательных организациях, реализующих образовательную программу дошкольного образования, без взимания родительской платы	X	X	X	0217554	X	1 714 800,00	1 714 800,00	1 714 800,00	5 144 400,00
Муниципальное казенное учреждение "Управление образования"	734	X	X	0217554	X	1 714 800,00	1 714 800,00	1 714 800,00	5 144 400,00
ОБРАЗОВАНИЕ	734	07	X	0217554	X	1 714 800,00	1 714 800,00	1 714 800,00	5 144 400,00
Дошкольное образование	734	07	01	0217554	X	1 714 800,00	1 714 800,00	1 714 800,00	5 144 400,00
Субсидии бюджетным учреждениям на иные цели	734	07	01	0217554	612	1 681 900,00	1 681 900,00	1 681 900,00	5 045 700,00
Субсидии автономным учреждениям на иные цели	734	07	01	0217554	622	32 900,00	32 900,00	32 900,00	98 700,00
Выплата и доставка компенсации части родительской платы за присмотр и уход за детьми в образовательных организациях края, реализующих образовательную программу дошкольного образования	X	X	X	0217556	X	10 893 800,00	10 893 800,00	10 893 800,00	32 681 400,00
Управление социальной защиты населения Администрации ЗАТО г.Железногорск Красноярского края	732	X	X	0217556	X	10 893 800,00	10 893 800,00	10 893 800,00	32 681 400,00
СОЦИАЛЬНАЯ ПОЛИТИКА	732	10	X	0217556	X	10 893 800,00	10 893 800,00	10 893 800,00	32 681 400,00
Охрана семьи и детства	732	10	04	0217556	X	10 893 800,00	10 893 800,00	10 893 800,00	32 681 400,00
Пособия, компенсации, меры социальной поддержки по публичным нормативным обязательствам	732	10	04	0217556	313	10 893 800,00	10 893 800,00	10 893 800,00	32 681 400,00
Краевые выплаты младшим воспитателям и помощникам воспитателей в муниципальных образовательных учреждениях, реализующих основную общеобразовательную программу дошкольного образования детей	X	X	X	0217558	X	16 362 300,00	0,00	0,00	16 362 300,00
Муниципальное казенное учреждение "Управление образования"	734	X	X	0217558	X	16 362 300,00	0,00	0,00	16 362 300,00
ОБРАЗОВАНИЕ	734	07	X	0217558	X	16 362 300,00	0,00	0,00	16 362 300,00
Дошкольное образование	734	07	01	0217558	X	16 362 300,00	0,00	0,00	16 362 300,00
Субсидии бюджетным учреждениям на иные цели	734	07	01	0217558	612	15 348 352,00	0,00	0,00	15 348 352,00
Субсидии автономным учреждениям на иные цели	734	07	01	0217558	622	1 013 948,00	0,00	0,00	1 013 948,00
Обеспечение государственных гарантий и реализации прав граждан на получение общедоступного и бесплатного начального общего, основного общего, среднего общего образования в муниципальных общеобразовательных организациях, обеспечение дополнительного образования детей в муниципальных общеобразовательных организациях	X	X	X	0217564	X	302 581 300,00	302 907 000,00	302 907 000,00	908 395 300,00
Муниципальное казенное учреждение "Управление образования"	734	X	X	0217564	X	302 581 300,00	302 907 000,00	302 907 000,00	908 395 300,00
ОБРАЗОВАНИЕ	734	07	X	0217564	X	302 581 300,00	302 907 000,00	302 907 000,00	908 395 300,00
Общее образование	734	07	02	0217564	X	302 581 300,00	302 907 000,00	302 907 000,00	908 395 300,00
Субсидии бюджетным учреждениям на финансовое обеспечение государственного (муниципального) задания на оказание государственных (муниципальных) услуг (выполнение работ)	734	07	02	0217564	611	265 846 010,00	267 693 602,00	267 693 602,00	801 233 214,00
Субсидии бюджетным учреждениям на иные цели	734	07	02	0217564	612	3 272 698,00	3 272 698,00	3 272 698,00	9 818 094,00
Субсидии автономным учреждениям на финансовое обеспечение государственного (муниципального) задания на оказание государственных (муниципальных) услуг (выполнение работ)	734	07	02	0217564	621	33 168 592,00	31 646 700,00	31 646 700,00	96 461 992,00
Субсидии автономным учреждениям на иные цели	734	07	02	0217564	622	294 000,00	294 000,00	294 000,00	882 000,00
Обеспечение питанием детей, обучающихся в муниципальных и частных образовательных организациях, реализующих основные общеобразовательные программы, без взимания платы	X	X	X	0217566	X	3 913 900,00	3 913 900,00	3 913 900,00	11 741 700,00
Муниципальное казенное учреждение "Управление образования"	734	X	X	0217566	X	3 913 900,00	3 913 900,00	3 913 900,00	11 741 700,00
СОЦИАЛЬНАЯ ПОЛИТИКА	734	10	X	0217566	X	3 913 900,00	3 913 900,00	3 913 900,00	11 741 700,00
Социальное обеспечение населения	734	10	03	0217566	X	3 913 900,00	3 913 900,00	3 913 900,00	11 741 700,00
Субсидии бюджетным учреждениям на иные цели	734	10	03	0217566	612	3 782 800,00	3 782 800,00	3 782 800,00	11 348 400,00
Субсидии автономным учреждениям на иные цели	734	10	03	0217566	622	131 100,00	131 100,00	131 100,00	393 300,00
Оплата стоимости набора продуктов питания или готовых блюд и их транспортировки в лагеря с дневным пребыванием детей	X	X	X	0217582	X	4 279 200,00	4 279 200,00	4 279 200,00	12 837 600,00
Муниципальное казенное учреждение "Управление образования"	734	X	X	0217582	X	4 279 200,00	4 279 200,00	4 279 200,00	12 837 600,00
ОБРАЗОВАНИЕ	734	07	X	0217582	X	4 279 200,00	4 279 200,00	4 279 200,00	12 837 600,00
Молодежная политика и оздоровление детей	734	07	07	0217582	X	4 279 200,00	4 279 200,00	4 279 200,00	12 837 600,00
Субсидии бюджетным учреждениям на финансовое обеспечение государственного (муниципального) задания на оказание государственных (муниципальных) услуг (выполнение работ)	734	07	07	0217582	611	3 882 682,00	3 882 682,00	3 882 682,00	11 648 046,00
Субсидии автономным учреждениям на финансовое обеспечение государственного (муниципального) задания на оказание государственных (муниципальных) услуг (выполнение работ)	734	07	07	0217582	621	396 518,00	396 518,00	396 518,00	1 189 554,00
Организация отдыха детей и их оздоровления в муниципальных загородных оздоровительных лагерях	X	X	X	0217585	X	7 406 900,00	7 406 900,00	7 406 900,00	22 220 700,00
Муниципальное казенное учреждение "Управление образования"	734	X	X	0217585	X	7 406 900,00	7 406 900,00	7 406 900,00	22 220 700,00
ОБРАЗОВАНИЕ	734	07	X	0217585	X	7 406 900,00	7 406 900,00	7 406 900,00	22 220 700,00
Молодежная политика и оздоровление детей	734	07	07	0217585	X	7 406 900,00	7 406 900,00	7 406 900,00	22 220 700,00
Субсидии автономным учреждениям на финансовое обеспечение государственного (муниципального) задания на оказание государственных (муниципальных) услуг (выполнение работ)	734	07	07	0217585	621	7 406 900,00	7 406 900,00	7 406 900,00	22 220 700,00
Обеспечение государственных гарантий реализации прав граждан на получение общедоступного и бесплатного дошкольного образования в муниципальных дошкольных образовательных организациях, общедоступного и бесплатного дошкольного образования, в муниципальных общеобразовательных организациях	X	X	X	0217588	X	434 169 900,00	434 169 900,00	434 169 900,00	1 302 509 700,00
Муниципальное казенное учреждение "Управление образования"	734	X	X	0217588	X	434 169 900,00	434 169 900,00	434 169 900,00	1 302 509 700,00
ОБРАЗОВАНИЕ	734	07	X	0217588	X	434 169 900,00	434 169 900,00	434 169 900,00	1 302 509 700,00
Дошкольное образование	734	07	01	0217588	X	434 169 900,00	434 169 900,00	434 169 900,00	1 302 509 700,00
Субсидии бюджетным учреждениям на финансовое обеспечение государственного (муниципального) задания на оказание государственных (муниципальных) услуг (выполнение работ)	734	07	01	0217588	611	411 891 740,00	411 891 740,00	411 891 740,00	1 235 675 220,00
Субсидии бюджетным учреждениям на иные цели	734	07	01	0217588	612	1 172 060,00	1 172 060,00	1 172 060,00	3 516 180,00
Субсидии автономным учреждениям на финансовое обеспечение государственного (муниципального) задания на оказание государственных (муниципальных) услуг (выполнение работ)	734	07	01	0217588	621	20 869 779,00	20 869 779,00	20 869 779,00	62 609 337,00
Субсидии автономным учреждениям на иные цели	734	07	01	0217588	622	236 321,00	236 321,00	236 321,00	708 963,00
Подпрограмма "Государственная поддержка детей сирот, расширение практики применения семейных форм воспитания"	X	X	X	0220000	X	4 434 200,00	4 463 700,00	4 463 700,00	13 361 600,00
Осуществление государственных полномочий по организации и осуществлению деятельности по опеке и попечительству в отношении несовершеннолетних	X	X	X	0227552	X	4 434 200,00	4 463 700,00	4 463 700,00	13 361 600,00
Администрация закрытого административно-территориального образования город Железногорск	009	X	X	0227552	X	4 434 200,00	4 463 700,00	4 463 700,00	13 361 600,00
ОБЩЕГОСУДАРСТВЕННЫЕ ВОПРОСЫ	009	01	X	0227552	X	4 434 200,00	4 463 700,00	4 463 700,00	13 361 600,00
Функционирование Правительства Российской Федерации, высших исполнительных органов государственной власти субъектов Российской Федерации, местных администраций	009	01	04	0227552	X	4 434 200,00	4 463 700,00	4 463 700,00	13 361 600,00
Фонд оплаты труда государственных (муниципальных) органов и взносы по обязательному социальному страхованию	009	01	04	0227552	121	4 087 135,00	4 116 635,00	4 116 635,00	12 320 405,00
Иные выплаты персоналу государственных (муниципальных) органов, за исключением фонда оплаты труда	009	01	04	0227552	122	32 220,00	32 220,00	32 220,00	96 660,00
Прочая закупка товаров, работ и услуг для обеспечения государственных (муниципальных) нужд	009	01	04	0227552	244	314 845,00	314 845,00	314 845,00	944 535,00

Руководитель МКУ "Управление образования" В.Г.ГОЛОВКИН

Приложение №3 к постановлению Администрации ЗАТО г. Железногорск от 15.06.2015 № 932
Приложение №2 к муниципальной Программе "Развитие образования ЗАТО Железногорск"

ИНФОРМАЦИЯ О РЕСУРСНОМ ОБЕСПЕЧЕНИИ И ПРОГНОЗНОЙ ОЦЕНКЕ РАСХОДОВ НА РЕАЛИЗАЦИЮ ЦЕЛЕЙ МУНИЦИПАЛЬНОЙ ПРОГРАММЫ ЗАТО ЖЕЛЕЗНОГОРСК С УЧЕТОМ ИСТОЧНИКОВ ФИНАНСИРОВАНИЯ, В ТОМ ЧИСЛЕ ПО УРОВНЯМ БЮДЖЕТНОЙ СИСТЕМЫ

Статус	Наименование муниципальной программы, подпрограммы муниципальной программы	Исполнители	Оценка расходов (руб.), годы			
			Очередной финансовый год (2015)	Первый год планового периода (2016)	Второй год планового периода (2017)	Итого на период
Муниципальная программа	"Развитие образования ЗАТО Железногорск"	Всего	1 596 838 813,48	1 575 762 324,00	1 573 762 324,00	4 746 363 461,48
		в том числе:				
		федеральный бюджет				
		краевой бюджет	787 628 200,00	769 749 200,00	769 749 200,00	2 327 126 600,00
		внебюджетные источники				
		местный бюджет	809 210 613,48	806 013 124,00	804 013 124,00	2 419 236 861,48
		юридические лица				
Подпрограмма 1	"Развитие дошкольного, общего и дополнительного образования детей"	Всего	1 592 404 613,48	1 571 298 624,00	1 569 298 624,00	4 733 001 861,48
		в том числе:				
		федеральный бюджет				
		краевой бюджет	783 194 000,00	765 285 500,00	765 285 500,00	2 313 765 000,00
		внебюджетные источники				
		местный бюджет	809 210 613,48	806 013 124,00	804 013 124,00	2 419 236 861,48
		юридические лица				
Подпрограмма 2	"Господдержка детей-сирот, расширение практики применения семейных форм воспитания"	Всего	4 434 200,00	4 463 700,00	4 463 700,00	13 361 600,00
		в том числе:				
		федеральный бюджет				
		краевой бюджет	4 434 200,00	4 463 700,00	4 463 700,00	13 361 600,00
		внебюджетные источники				
		местный бюджет				
		юридические лица				

Руководитель МКУ "Управление образования" В.Г.ГОЛОВКИН

Приложение №4 к постановлению Администрации ЗАТО г.Железногорск от 15.06.2015 № 932
Приложение №2 к подпрограмме "Развитие дошкольного, общего и дополнительного образования детей"

ПЕРЕЧЕНЬ МЕРОПРИЯТИЙ ПОДПРОГРАММЫ

Цели, задачи, мероприятия подпрограммы	ГРБС	Код бюджетной классификации				Расходы (руб.), годы				Ожидаемый результат от реализации подпрограммного мероприятия (в натуральном выражении)
		ГРБС	РзПр	ЦСР	ВР	очередной финансовый год (2015)	первый год планового периода (2016)	второй год планового периода (2017)	Итого на период	
Цель подпрограммы: создание в системе дошкольного, общего и дополнительного образования равных возможностей для современного качественного образования, позитивной социализации детей и оздоровления детей в летний период										
Задача 1. Обеспечить доступность дошкольного образования, соответствующего единому стандарту качества дошкольного образования										
1.1. Предоставление дошкольного образования	МКУ УО	734	0701	0210001	611	354 013 755,32	353 589 517,00	353 589 517,00	1 061 192 789,32	4989 детей получат услуги дошкольного образования
		734	0701	0210001	621	17 284 332,93	17 228 989,00	17 228 989,00	51 742 310,93	
1.2. Обеспечение государственных гарантий реализации прав граждан на получение общедоступного и бесплатного дошкольного образования в муниципальных дошкольных образовательных организациях, общедоступного и бесплатного дошкольного образования, в муниципальных общеобразовательных организациях	МКУ УО	734	0701	0217588	611	411 891 740,00	411 891 740,00	411 891 740,00	1 235 675 220,00	
		734	0701	0217588	612	1 172 060,00	1 172 060,00	1 172 060,00	3 516 180,00	
		734	0701	0217588	621	20 869 779,00	20 869 779,00	20 869 779,00	62 609 337,00	
		734	0701	0217588	622	236 321,00	236 321,00	236 321,00	708 963,00	
1.3. Софинансирование расходов на выплаты младшим воспитателям и помощникам воспитателей в муниципальных образовательных учреждениях, реализующих основную общеобразовательную программу дошкольного образования детей	МКУ УО	734	0701	0210004	612	178 870,00	178 870,00	178 870,00	536 610,00	
		734	0701	0210004	622	11 853,00	11 853,00	11 853,00	35 559,00	
1.4. Резерв средств на софинансирование мероприятий по краевым программам в рамках подпрограммы "Развитие дошкольного, общего и дополнительного образования детей"	МКУ УО	734	0701	0210008	870	1 247 147,00	0,00	0,00	1 247 147,00	
1.5. Осуществление присмотра и ухода за детьми-инвалидами, детьми-сиротами и детьми, оставшимися без попечения родителей, а также детьми с туберкулезной интоксикацией, обучающимися в муниципальных образовательных организациях, реализующих образовательную программу дошкольного образования, без взимания родительской платы	МКУ УО	734	0701	0217554	612	1 681 900,00	1 681 900,00	1 681 900,00	5 045 700,00	Без взимания родительской платы в муниципальных дошкольных образовательных организациях (группах) будет содержаться 109 детей
		734	0701	0217554	622	32 900,00	32 900,00	32 900,00	98 700,00	
1.6. Приобретение основных средств	МКУ УО	734	0701	0210027	612	222 168,00	377 097,00	377 097,00	976 362,00	
1.7. Выплата и доставка компенсации части родительской платы за присмотр и уход за детьми в образовательных организациях края, реализующих образовательную программу дошкольного образования	УСЗН	732	1004	0217556	313	10 893 800,00	10 893 800,00	10 893 800,00	32 681 400,00	
1.8. Обеспечение безопасных условий функционирования образовательных организаций в соответствии с действующим законодательством	МКУ УО	734	0701	0210026	612	0,00	0,00	0,00	0,00	Замена окон в МБДОУ №67
1.9. Краевые выплаты младшим воспитателям и помощникам воспитателей в муниципальных образовательных учреждениях, реализующих основную общеобразовательную программу дошкольного образования детей	МКУ УО	734	0701	0217558	612	15 348 352,00	0,00	0,00	15 348 352,00	
		734	0701	0217558	622	1 013 948,00	0,00	0,00	1 013 948,00	
1.10. Возмещение переплаты по родительской плате, образованной по состоянию на 01.01.2015	МКУ УО	734	0701	0210031	612	1 773 840,38	0,00	0,00	1 773 840,38	
Задача 2. Обеспечить условия и качество обучения, соответствующие федеральным государственным стандартам начального общего, основного общего, среднего общего образования										
2.1. Предоставление общедоступного и бесплатного начального общего, основного общего, среднего (полного) общего образования по основным общеобразовательным программам	МКУ УО	734	0702	0210022	611	224 590 533,00	224 590 533,00	224 590 533,00	673 771 599,00	7623 человека получат услуги общего образования
		734	0702	0210022	621	19 651 879,00	19 651 879,00	19 651 879,00	58 955 637,00	
2.2. Обеспечение безопасных условий функционирования образовательных организаций в соответствии с действующим законодательством	МКУ УО	734	0702	0210026	612	1 846 260,00			1 846 260,00	Ремонт сан.узлов в МБОУ Школа №104, выполнение ограждения территории МБОУ Школа №101, МАОУ ДОД ДООЦ "Горный", МАОУ ДОД ДООЦ "Орбита"
		734	0702	0210026	622	1 220 000,00			1 220 000,00	
2.3. Приобретение основных средств	МКУ УО	734	0702	0210027	612	29 929,00	175 000,00	175 000,00	379 929,00	
2.4. Обеспечение государственных гарантий и реализации прав граждан на получение общедоступного и бесплатного начального общего, основного общего, среднего общего образования в муниципальных общеобразовательных организациях, обеспечение дополнительного образования детей в муниципальных общеобразовательных организациях	МКУ УО	734	0702	0217564	611	265 846 010,00	267 693 602,00	267 693 602,00	801 233 214,00	7623 человека получат услуги общего образования
		734	0702	0217564	612	3 272 698,00	3 272 698,00	3 272 698,00	9 818 094,00	
		734	0702	0217564	621	33 168 592,00	31 646 700,00	31 646 700,00	96 461 992,00	
		734	0702	0217564	622	294 000,00	294 000,00	294 000,00	882 000,00	
2.5. Обеспечение питанием детей, обучающихся в муниципальных образовательных организациях, реализующих основные общеобразовательные программы, без взимания платы	МКУ УО	734	1003	0217566	612	3 782 800,00	3 782 800,00	3 782 800,00	11 348 400,00	535 детей из малообеспеченных семей получат бесплатное школьное питание
		734	1003	0217566	622	131 100,00	131 100,00	131 100,00	393 300,00	
Задача 3. Обеспечить поступательное развитие муниципальной системы дополнительного образования, в том числе за счет разработки и реализации современных образовательных программ, дистанционных и сетевых форм их реализации										
3.1. Предоставление дополнительного образования различной направленности	МКУ УО	734	0702	0210014	611	85 693 495,00	87 693 495,00	87 693 495,00	261 080 485,00	Более 5070 человек получат услуги дополнительного образования ежегодно
		734	0702	0210014	621	29 227 819,00	29 227 819,00	29 227 819,00	87 683 457,00	
3.2. Приобретение основных средств	МКУ УО	734	0702	0210027	612	0,00	0,00	0,00	0,00	
Задача 4. Содействовать выявлению и поддержке одаренных детей										
4.1. Выявление одаренных детей, развитие их творческих способностей в научно-исследовательской, художественно-эстетической, спортивно-технической и спортивно-туристской деятельности	МКУ УО	734	0702	0210011	612	0,00	266 000,00	266 000,00	532 000,00	Ежегодно не менее 80% обучающихся по программам общего образования, будут участвовать в олимпиадах и конкурсах муниципального, регионального и всероссийского уровня
		734	0702	0210011	622	0,00	178 000,00	178 000,00	356 000,00	
		734	0709	0210011	112	0,00	230 000,00	230 000,00	460 000,00	
		734	0709	0210011	244	0,00	126 000,00	126 000,00	252 000,00	
4.2. Обеспечение возможности участия одаренных детей в краевых массовых мероприятиях, имеющих школьный, муниципальный и краевой уровень организации	МКУ "Управление культуры"	733	0702	0210012	612	30 000,00	30 000,00	30 000,00	90 000,00	
	МКУ УО	734	0702	0210012	612	132 300,00	115 000,00	115 000,00	362 300,00	
		734	0702	0210012	622	17 700,00	35 000,00	35 000,00	87 700,00	
		734	0709	0210012	244	368 000,00	468 000,00	468 000,00	1 304 000,00	
4.3. Модернизация материально-технической базы образовательных организаций, работающих с одаренными детьми	МКУ "Управление культуры"	733	0702	0210013	612	299 000,00	299 000,00	299 000,00	897 000,00	Приобретение оборудования для организаций дополнительного образования
	МКУ УО	734	0702	0210013	612	0,00	59 800,00	59 800,00	119 600,00	
		734	0709	0210013	244	0,00	54 000,00	54 000,00	108 000,00	
Задача 5. Обеспечить безопасный, качественный отдых и оздоровление детей										

5.1. Организация отдыха, оздоровления и занятости детей в муниципальных загородных оздоровительных лагерях	МКУ УО	734	0707	0217585	621	7 406 900,00	7 406 900,00	7 406 900,00	22 220 700,00	Укрепление материально-технической базы 3 учреждений, организующих загородный отдых и оздоровление детей, организация отдыха и оздоровления в летний период в загородных лагерях для 2700 человек ежегодно, 2050 человек получат питание в лагерях с дневным пребыванием детей ежегодно
5.2. Софинансирование расходов на организацию отдыха детей и их оздоровления в муниципальных загородных оздоровительных лагерях	МКУ УО	734	0707	0210005	621	3 174 368,00	1 229 103,00	1 229 103,00	5 632 574,00	
5.3. Организация отдыха и оздоровление детей в каникулярное время	Администрация ЗАТО г. Железногорск	009	0707	0210053	611	515 500,00	511 500,00	511 500,00	1 538 500,00	
	МКУ УО	734	0707	0210053	611	1 843 220,85	2 579 745,00	2 579 745,00	7 002 710,85	
		734	0707	0210053	621	3 739 292,00	5 882 771,00	5 882 771,00	15 504 834,00	
5.4. Оплата стоимости набора продуктов питания в лагерях с дневным пребыванием детей	МКУ УО	734	0707	0217582	611	3 882 682,00	3 882 682,00	3 882 682,00	11 648 046,00	
		734	0707	0217582	621	396 518,00	396 518,00	396 518,00	1 189 554,00	
5.5. Софинансирование расходов на оплату стоимости набора продуктов питания или готовых блюд и их транспортировки в лагерях с дневным пребыванием детей	МКУ УО	734	0707	0210002	611	3 884,00	3 883,00	3 883,00	11 650,00	
		734	0707	0210002	621	396,00	396,00	396,00	1 188,00	
5.6. Резерв средств на софинансирование мероприятий по краевым программам в рамках подпрограммы "Развитие дошкольного, общего и дополнительного образования детей"	МКУ УО	734	0707	0210008	870	1 812 000,00	2 000 000,00	0,00	3 812 000,00	
5.7. Софинансирование расходов на финансовую поддержку муниципальных загородных оздоровительных лагерей	МКУ УО	734	0707	0210028	622	188 000,00	0,00	0,00	188 000,00	
5.8. Капитальный ремонт наружных сетей канализации и септика в МАОУ ДОД ДООЦ "Взлет"	МКУ УО	734	0707	0210032	622	1 305 197,00	0,00	0,00	1 305 197,00	
5.9. Расходы на финансовую поддержку деятельности муниципальных загородных оздоровительных лагерей	МКУ УО	734	0707	0217441	622	1 871 900,00	0,00	0,00	1 871 900,00	
Задача 6. Выполнение функций муниципальными казенными учреждениями										
6.1. Выполнение функций муниципальными казенными учреждениями	МКУ УО	734	0709	0210015	111	44 211 542,00	44 216 222,00	44 216 222,00	132 643 986,00	Обеспечение деятельности 57 организаций дошкольного, общего, дополнительного и прочего образования в ЗАТО г.Железногорск. Обеспечение методического сопровождения образовательного процесса 56 образовательных организаций в ЗАТО г.Железногорск. Обеспечение методического сопровождения образовательного процесса 56 образовательных организаций в ЗАТО г.Железногорск
		734	0709	0210015	112	51 680,00	47 000,00	47 000,00	145 680,00	
		734	0709	0210015	113	0,00	230 000,00	230 000,00	460 000,00	
		734	0709	0210015	244	14 525 352,00	14 726 152,00	14 726 152,00	43 977 656,00	
		734	0709	0210015	852	1 300,00	500,00	500,00	2 300,00	
Итого по подпрограмме						1 592 404 613,48	1 571 298 624,00	1 569 298 624,00	4 733 001 861,48	
В том числе:										
МКУ УО		734				1 580 666 313,48	1 559 564 324,00	1 557 564 324,00	4 697 794 961,48	
УСЗН		732				10 893 800,00	10 893 800,00	10 893 800,00	32 681 400,00	
МКУ "Управление культуры"		733				329 000,00	329 000,00	329 000,00	987 000,00	
Администрация ЗАТО г.Железногорск		009				515 500,00	511 500,00	511 500,00	1 538 500,00	

Руководитель МКУ "Управление образования" В.Г.ГОЛОВКИН

КАК ОФОРМИТЬ ОПЕКУ НАД НЕДЕЕСПОСОБНЫМИ СОВЕРШЕННОЛЕТНИМИ ГРАЖДАНАМИ

В Управление социальной защиты населения (далее - УСЗН) часто обращаются граждане, чьи родственники по состоянию здоровья утрачивают способность к самостоятельной реализации своих прав и обязанностей в полном объеме.

Что необходимо делать в такой ситуации?

Если в Вашей семье есть родственник, который утратил способность к самостоятельной реализации своих прав и обязанностей в полном объеме по причине заболевания, либо в силу преклонного возраста, необходимо оформить над ним опеку или попечительство.

Близкие родственники (родители, дети, братья, сестры) имеют право обратиться в суд с исковым заявлением о признании гражданина (родственника) недееспособным вследствие психического расстройства, независимо от совместного с ним проживания, по месту жительства данного гражданина.

В заявлении о признании гражданина (родственника) недееспособным должны быть изложены обстоятельства, свидетельствующие о наличии у гражданина психического расстройства, вследствие чего он не может понимать значение своих действий или руководить ими.

После суда, на котором гражданин признан недееспособным, родственник может обращаться в УСЗН для оформления опекунства над недееспособным родственником.

В качестве опекуна может выступать только совершеннолетний дееспособный гражданин, давший на то свое согласие, в виде письменного заявления.

Согласно постановлению Правительства Российской Федерации от 17 ноября 2010 года № 927 «Об отдельных вопросах осуществления опеки и попечительства в отношении совершеннолетних недееспособных или не полностью дееспособных граждан», гражданин, выразивший желание стать опекуном, должен обратиться в УСЗН с заявлением и необходимыми документами по адресу: ул. Андреева, д. 21а, кабинет 1-17, тел. 74-52-56.

Этапы оформления опеки:

Шаг 1.

Подача искового заявление в суд (ул. Ленина, 8а)

Итог:
Решение суда о признании недееспособным

→

Шаг 2.

Сбор и подача необходимых документов в УСЗН
(перечень документов можно уточнить в УСЗН)

Итог:
Подача заявления и пакета документов в УСЗН по адресу: ул. Ленина, д.21а, каб.1-17.

→

Шаг 3.

Подготовка проекта постановления об установлении опеки над недееспособным гражданином

Итог:
Выдача в УСЗН опекуну Постановления об установлении опеки

Управление социальной защиты населения

УВАЖАЕМЫЕ ПРЕДПРИНИМАТЕЛИ!

Администрация ЗАТО г. Железногорск продолжает прием заявок на оказание финансовой поддержки субъектам малого и среднего предпринимательства на возмещение части понесенных затрат по следующим видам:

1. Субсидии вновь созданным субъектам малого предпринимательства на возмещение части расходов, связанных с приобретением и созданием основных средств и началом коммерческой деятельности.

2. Субсидии субъектам малого и среднего предпринимательства на возмещение части затрат по оплате работ (услуг), связанных с сертификацией, регистрацией или другими формами подтверждения соответствия товаров (работ, услуг) собственного производства.

3.Субсидии субъектам малого и среднего предпринимательства на возмещение первоначальных взносов (авансовых платежей) при заключении договоров лизинга и возмещение части лизинговых платежей по договорам лизинга.

Субсидии на возмещение первоначальных взносов (авансовых платежей) при заключении договоров лизинга предоставляются в размере 100 процентов от произведенных заявителем затрат на уплату первоначальных взносов (авансовых платежей) по договорам лизинга (с учетом НДС – для заявителей, применяющих специальные режимы налогообложения, и без учета НДС – для заявителей, применяющих общую систему налогообложения), для:

- заявителей со среднесписочной численностью работников менее 30 человек – не более 300 000 (Трехсот тысяч) рублей одному заявителю в течение одного финансового года;

- заявителей со среднесписочной численностью работников 30 и более человек – не более 500 000 (Пятисот тысяч) рублей одному заявителю в течение одного финансового года.

При условии поступления средств краевого бюджета по итогам конкурса по отбору муниципальных программ для предоставления субсидии бюджетам муниципальных образований края в целях финансирования мероприятий по поддержке и развитию малого и среднего предпринимательства, размер субсидии составляет для:

- заявителей со среднесписочной численностью работников менее 30 человек – не более 500 000 (Пятисот тысяч) рублей одному заявителю в течение одного финансового года;

- заявителей со среднесписочной численностью работников 30 и более человек – не более 800 000 (Восьмисот тысяч) рублей одному заявителю в течение одного финансового года.

Субсидии на возмещение части затрат по уплате лизинговых платежей по договорам лизинга предоставляются из расчета не более двух третьих ставки рефинансирования Центрального банка Российской Федерации, действовавшей на момент уплаты лизингового платежа заявителем (с учетом НДС – для заявителей, применяющих специальные режимы налогообложения, и без учета НДС – для заявителей, применяющих общую систему налогообложения), но не более 200 000 (Двухсот тысяч) рублей одному заявителю в течение одного финансового года.

При условии поступления средств краевого бюджета по итогам конкурса по отбору муниципальных программ для предоставления субсидии бюджетам муниципальных образований края в целях финансирования мероприятий по поддержке и развитию малого и среднего предпринимательства, размер субсидии составляет не более 500 000 (Пятисот тысяч) рублей одному заявителю в течение одного финансового года.

Информацию о перечне необходимых документов для получения финансовой поддержки можно получить на официальном сайте Администрации ЗАТО г. Железногорск по адресу http://www.admk26.ru/smb/munitsipalnaya_podderzhka, а также обратившись за консультацией в каб. 114, 117 Администрации ЗАТО г.Железногорск, либо по тел. 76-56-76, 76-55-02.

Исполняющий обязанности руководителя УЭП Администрации ЗАТО г. Железногорск Т.М.ДУНИНА

Муниципальное казенное учреждение ЗАТО Железногорск Красноярского края»
«ЦЕНТР ОБЩЕСТВЕННЫХ СВЯЗЕЙ»
(МКУ ЦОС)
ПРИКАЗ
от 19 июня 2015г. №14

О ПРАВИЛАХ РАЗМЕЩЕНИЯ РЕКЛАМНОЙ ПРОДУКЦИИ И РАСЦЕНКАХ В ГАЗЕТЕ «ГОРОД И ГОРОЖАНЕ

В связи с приостановкой печати газеты «Город и горожане», выходящей по вторникам,

ПРИКАЗЫВАЮ:

С 01.07.2015 года утвердить следующие расценки на размещение рекламной продукции (без НДС) и правила размещения рекламы в газете «Город и горожане»:

1. Стоимость размещения рекламных блоков (в рублях):

Размер	мм.	Кол-во модулей	Общие полосы	Последняя полоса
1/72	39,33x26,75	0,5	250	-
1/36	39,33x58,5	1	450	675
1/18	83,66x58,5	2	800	1200
1/12	83,66x90,25 128x58,5	3	1200	1800
1/9	83,66x122 172,33x58,5	4	1600	2400
1/6	128x122 83,66x185,5 261x58,5	6	2400	3600
1/4	128x185,5 261x90,25	9	3600	5400
1/3	83,66x376 261x122	12	4500	6750
1/2	128x376 261x185,5	18	6750	10125
1	261x376	36	13500	20250

Дополнительные услуги	Цена
Изготовление или адаптация макета	250
Запись макета на электронный носитель заказчика с передачей права использования макета в собственных целях	2530

ПОЗИЦИОНИРОВАНИЕ	
Расположение	Коэф-т
Первая полоса «ГиГ»	3
Вторая полоса «ГиГ»	2
Размещение с желаемым приоритетом -	1,3

2.Стоимость размещения рекламных объявлений (в рублях):

Размещаемое объявление (объемом до 20 слов)	Цена
Частное объявление	80
Услуги/Недвижимость	100

- В объявлениях, объемом более 20 слов, за каждое последующее слово взимается дополнительно — 5 рублей.

- Выделение объявления тоном, большими буквами, позиционирование - оплачиваются по двойному тарифу.

Правила размещения рекламы:

1. Реклама публикуется при условии 100% предоплаты (в исключительных случаях - заключение договора с оплатой через Федеральное казначейство, гарантийное письмо или по письменному распоряжению руководителя МКУ ЦОС).

2. Реклама, оплачиваемая по безналичному расчету, публикуется после зачисления денежных средств на расчетный счет МКУ ЦОС, либо - по предъявлении копии платежного поручения о перечислении.

3. Реклама, оплаченная наличными, публикуется в текущем номере газеты (при наличии свободного места в газете).

4. Стоимость размещения рекламных блоков на цветной суперобложке определяется отдельно изданным приказом руководителем МКУ ЦОС.

5. Реклама услуг, подлежащих лицензированию, публикуется с обязательным указанием номера лицензии, наименования организации, выдавшей лицензию, даты выдачи. Копия лицензии обязательна.

6. При верстке рекламных полос в текущий номер допускается размещение проморекламы.

7. При неполной продаже рекламных мест на первой и последней полосе – заполнять оставшееся место рекламными блоками, оплаченными по общему тарифу.

8. **Не публикуется реклама** алкогольной продукции крепче 15 градусов, табачных изделий, интим-услуг, а также неэтичная реклама (на основании ст.17 Федерального Закона №171-ФЗ от 22.11.95г., ст.8 Федерального Закона №108-ФЗ от 18.07.95г.).

· **Не публикуются объявления о купле-продаже:**

· государственных наград СССР и РФ;

· иностранных валют;

· трудовых книжек, дипломов учебных заведений, паспортов, удостоверений личности и других документов индивидуального назначения;

· оружия, боеприпасов, взрывчатых веществ;

· лекарственных средств.

Не публикуются объявления:

· с просьбой о предоплате, почтовой пересылке наложенным платежом или денежной суммой в конверте;

· содержащие информацию, затрагивающую личную жизнь граждан и посягающую на их честь и достоинство.

9. Объявления о знакомствах принимаются платно только с указанием Ф.И.О. или с указанием а/я в отделении почтовой связи (при этом номер сотового телефона в объявлении не публикуется).

10. Бесплатно публикуются объявления о находках документов, вещей, а также благодарности (объемом до 20 слов).

11. Готовые рекламные блоки в газету принимаются в форматах:

CorelDraw 10, 11 версии (*.cdr) - один вариант в кривых и один вариант обычный;

PageMaker 6.5 (*.p65); *.tif и *.jpg с разрешением 300 dpi.

Остальные подлежат обязательной адаптации по соответствующему тарифу.

12. Размещение текста рекламы в газете сопровождается пометкой "реклама" или" на правах рекламы".

13. Сроки приема объявлений

· В редакции газеты «Город и Горожане»- среда (до 11.00 час.)

· В пунктах приема и в почтовых отделениях связи — объявления принимаются за 10 дней до выхода газеты.

Скидки и льготы:

1. Рекламные блоки и объявления, размещенные в четырех номерах подряд газеты при неизменном объеме и 100% оплате - в пятом номере размещаются бесплатно.

2. Размещение рекламно-информационного материала в газете объемом 1 полоса - скидка 20%.

3. Размещение рекламных купонов на месяц, уменьшающих оплату товаров и услуг, - скидка 20%.

4. Размещение рекламных материалов рекламными агентствами - скидка 15%.

5. Пунктам приема объявлений предоставляется скидка - 10%.

6. Почтовым отделениям связи за принятые объявления скидка - 10 %.

7. При проведении рекламных акций, внедрении специальных рекламных предложений, а также при верстке тематических полос и разворотов рекламодателям предоставляется скидка до 30%.

8. При размещении рекламных блоков и объявлений сроком на 3 месяца и более и при условии 100% предоплаты предоставляется скидка 15%.

9. При размещении рекламно-информационного материала в тематической колонке на редакционной полосе газеты в течение месяца (4 недели) установить фиксированный тариф за размещаемый период

объемом 9 квадратов — 4800 руб.,

объемом 12 квадратов — 7300 руб.

При размещении рекламы со скидкой действует только один вид скидок.

Руководитель Д.В.САВОЧКИН

Муниципальное образование «Закрытое административно – территориальное образование Железногорск Красноярского края»
АДМИНИСТРАЦИЯ ЗАТО г.ЖЕЛЕЗНОГОРСК
ПОСТАНОВЛЕНИЕ
16.06.2015 №933
г.Железногорск

О ВНЕСЕНИИ ИЗМЕНЕНИЙ В ПЕРЕЧЕНЬ ГЛАВНЫХ АДМИНИСТРАТОРОВ ДОХОДОВ МЕСТНОГО БЮДЖЕТА

В соответствии с пунктом 2 статьи 20 Бюджетного кодекса Российской Федерации, Уставом ЗАТО Железногорск,

ПОСТАНОВЛЯЮ:

1. Изложить перечень главных администраторов доходов местного бюджета, утвержденный решением Совета депутатов ЗАТО г. Железногорск от 18.12.2014 № 53-275Р «О бюджете ЗАТО Железногорск на 2015 год и плановый период 2016-2017 годов», в новой редакции (Приложение №1).

2. Управлению делами Администрации ЗАТО г. Железногорск (Л.В. Машенцева) довести настоящее постановление до сведения населения через газету «Город и горожане».

3. Отделу общественных связей Администрации ЗАТО г. Железногорск (И.С. Пикалова) разместить настоящее постановление на официальном сайте муниципального образования «Закрытое административно-территориальное образование Железногорск Красноярского края» в информационно-телекоммуникационной сети Интернет.

4. Контроль над исполнением настоящего постановления оставляю за собой.

5. Настоящее постановление вступает в силу после его официального опубликования.

Исполняющий обязанности Главы администрации С.Д.ПРОСКУРНИН

Приложение № 1 к постановлению Администрации ЗАТО г. Железногорск от 16.06.2015 № 933

ГЛАВНЫЕ АДМИНИСТРАТОРЫ ДОХОДОВ МЕСТНОГО БЮДЖЕТА

№ строки	Код главного администратора	Код дохода бюджета	Наименование показателя
1	009	Администрация закрытого административно-территориального образования город Железногорск (Администрация ЗАТО г. Железногорск)	
2	009	1 08 07150 01 1000 110	Государственная пошлина за выдачу разрешения на установку рекламной конструкции
3	009	1 08 07173 01 1000 110	Государственная пошлина за выдачу органом местного самоуправления городского округа специального разрешения на движение по автомобильным дорогам транспортных средств, осуществляющих перевозки опасных, тяжеловесных и (или) крупногабаритных грузов, зачисляемая в бюджеты городских округов
4	009	1 11 05012 04 0000 120	Доходы, получаемые в виде арендной платы за земельные участки, государственная собственность на которые не разграничена и которые расположены в границах городских округов, а также средства от продажи права на заключение договоров аренды указанных земельных участков
5	009	1 11 05024 04 0000 120	Доходы, получаемые в виде арендной платы, а также средства от продажи права на заключение договоров аренды за земли, находящиеся в собственности городских округов (за исключением земельных участков муниципальных бюджетных и автономных учреждений)
6	009	1 11 05034 04 0000 120	Доходы от сдачи в аренду имущества, находящегося в оперативном управлении органов управления городских округов и созданных ими учреждений (за исключением имущества муниципальных бюджетных и автономных учреждений)
7	009	1 11 09044 04 0000 120	Прочие поступления от использования имущества, находящегося в собственности городских округов (за исключением имущества муниципальных бюджетных и автономных учреждений, а также имущества муниципальных унитарных предприятий, в том числе казенных)
8	009	1 12 04041 04 0000 120	Плата за использование лесов, расположенных на землях иных категорий, находящихся в собственности городских округов, в части оплаты по договору купли-продажи лесных насаждений
9	009	1 12 04042 04 0000 120	Плата за использование лесов, расположенных на землях иных категорий, находящихся в собственности городских округов, в части арендной платы
10	009	1 13 01994 04 0300 130	Прочие доходы от оказания платных услуг (работ) получателями средств бюджетов городских округов (доходы от продажи услуг)
11	009	1 13 02064 04 0000 130	Доходы, поступающие в порядке возмещения расходов, понесенных в связи с эксплуатацией имущества городских округов
12	009	1 13 02994 04 0200 130	Прочие доходы от компенсации затрат бюджетов городских округов (частичная оплата путевок в летние лагеря, экспедиции)
13	009	1 13 02994 04 0400 130	Прочие доходы от компенсации затрат бюджетов городских округов (оплата восстановительной стоимости зеленых насаждений при вынужденном сносе и ущерба при незаконных рубках, повреждений, уничтожений зеленых насаждений на территории ЗАТО г. Железногорск)
14	009	1 13 02994 04 0500 130	Прочие доходы от компенсации затрат бюджетов городских округов (плата за эвакуацию транспортных средств, имеющих признаки бесхозяйных и брошенных)
15	009	1 13 02994 04 0700 130	Прочие доходы от компенсации затрат бюджетов городских округов (возврат дебиторской задолженности прошлых лет по федеральным целевым средствам)
16	009	1 14 01040 04 0000 410	Доходы от продажи квартир, находящихся в собственности городских округов
17	009	1 14 02043 04 0000 410	Доходы от реализации иного имущества, находящегося в собственности городских округов (за исключением имуества муниципальных бюджетных и автономных учреждений, а также имущества муниципальных унитарных предприятий, в том числе казенных), в части реализации основных средств по указанному имуществу
18	009	1 14 02048 04 0000 410	Доходы от реализации недвижимого имущества бюджетных, автономных учреждений, находящегося в собственности городских округов, в части реализации основных средств
19	009	1 15 02040 04 0600 140	Платежи, взимаемые органами местного самоуправления (организациями) городских округов за выполнение определенных функций (создание семейного захоронения на муниципальных кладбищах ЗАТО Железногорск)
20	009	1 16 25073 04 0000 140	Денежные взыскания (штрафы) за нарушение лесного законодательства на лесных участках, находящихся в собственности городских округов
21	009	1 16 33040 04 0000 140	Денежные взыскания (штрафы) за нарушение законодательства Российской Федерации о размещении заказов на поставки товаров, выполнение работ, оказание услуг для нужд городских округов
22	009	1 16 37030 04 0000 140	Поступление сумм в возмещение вреда, причиняемого автомобильным дорогам местного значения транспортными средствами, осуществляющими перевозки крупногабаритных грузов, зачисляемые в бюджеты городских округов
23	009	1 16 51020 02 0000 140	Денежные взыскания (штрафы), установленные законами субъектов Российской Федерации за несоблюдение муниципальных правовых актов, зачисляемые в бюджеты городских округов
24	009	1 16 90040 04 0000 140	Прочие поступления от денежных взысканий (штрафов) и иных сумм в возмещении ущерба, зачисляемые в бюджеты городских округов
25	009	1 17 05040 04 0000 180	Прочие неналоговые доходы бюджетов городских округов
26	009	1 17 01040 04 0000 180	Невыясненные поступления, зачисляемые в бюджеты городских округов
27	009	2 03 04010 04 0000 180	Предоставление государственными (муниципальными) организациями грантов для получателей средств бюджетов городских округов
28	009	2 03 04020 04 0000 180	Поступления от денежных пожертвований, предоставляемых государственными (муниципальными) организациями получателям средств бюджетов городских округов
29	009	2 03 04099 04 0000 180	Прочие безвозмездные поступления от государственных (муниципальных) организаций в бюджеты городских округов
30	009	2 04 04010 04 0000 180	Предоставление негосударственными организациями грантов для получателей средств бюджетов городских округов
31	009	2 04 04020 04 0000 180	Поступления от денежных пожертвований, предоставляемых негосударственными организациями получателям средств бюджетов городских округов
32	009	2 04 04099 04 0000 180	Прочие безвозмездные поступления от негосударственных организаций в бюджеты городских округов
33	009	2 07 04020 04 0000 180	Поступления от денежных пожертвований, предоставляемых физическими лицами получателям средств бюджетов городских округов
34	009	2 07 04050 04 0000 180	Прочие безвозмездные поступления в бюджеты городских округов
35	009	2 18 04010 04 0000 180	Доходы бюджетов городских округов от возврата бюджетными учреждениями остатков субсидий прошлых лет
36	009	2 18 04020 04 0000 180	Доходы бюджетов городских округов от возврата автономными учреждениями остатков субсидий прошлых лет
37	013	Совет депутатов закрытого административно-территориального образования город Железногорск Красноярского края (Совет депутатов ЗАТО г. Железногорск)	
38	013	1 16 90040 04 0000 140	Прочие поступления от денежных взысканий (штрафов) и иных сумм в возмещении ущерба, зачисляемые в бюджеты городских округов
39	013	1 17 05040 04 0000 180	Прочие неналоговые доходы бюджетов городских округов
40	013	1 17 01040 04 0000 180	Невыясненные поступления, зачисляемые в бюджеты городских округов
41	801	Финансовое управление Администрации ЗАТО г. Железногорск	
42	801	1 16 32000 04 0000 140	Денежные взыскания, налагаемые в возмещение ущерба, причиненного в результате незаконного или нецелевого использования бюджетных средств (в части бюджетов городских округов)
43	801	1 16 33040 04 0000 140	Денежные взыскания (штрафы) за нарушение законодательства Российской Федерации о контрактной системе в сфере закупок товаров, работ, услуг для обеспечения государственных и муниципальных нужд, для нужд городских округов
44	801	1 16 90040 04 0000 140	Прочие поступления от денежных взысканий (штрафов) и иных сумм в возмещении ущерба, зачисляемые в бюджеты городских округов
45	801	1 17 05040 04 0000 180	Прочие неналоговые доходы бюджетов городских округов
46	801	1 17 01040 04 0000 180	Невыясненные поступления, зачисляемые в бюджеты городских округов
47	801	2 02 01001 04 2712 151	Дотации на выравнивание бюджетной обеспеченности поселений
48	801	2 02 01007 04 0000 151	Дотации, связанные с особым режимом безопасного функционирования закрытых административно-территориальных образований
49	801	2 02 02999 04 1021 151	Субсидии на частичное финансирование (возмещение) расходов на региональные выплаты и выплаты, обеспечивающие уровень заработной платы работников бюджетной сферы не ниже размера минимальной заработной платы (минимального размера оплаты труда)
50	801	2 02 02999 04 1031 151	Субсидии на частичное финансирование (возмещение) расходов на персональные выплаты, устанавливаемые в целях повышения оплаты труда молодым специалистам, персональные выплаты, устанавливаемые с учетом опыта работы при наличии ученой степени, почетного звания, нагрудного знака (значка)
51	801	2 02 02999 04 5063 151	Субсидии на мероприятия, предусмотренные программами развития пилотных инновационных территориальных кластеров, за счет средств федерального бюджета
52	801	2 02 02999 04 5392 151	Субсидии на создание и развитие сети многофункциональных центров за счет средств федерального бюджета
53	801	2 02 02999 04 7436 151	Субсидии на приобретение спортивного специализированного оборудования, инвентаря, экипировки для занятий физической культурой и спортом лиц с ограниченными возможностями здоровья и инвалидов в муниципальных учреждениях дополнительного образования детей физкультурно-спортивной направленности
54	801	2 02 02999 04 7441 151	Субсидии в целях финансовой поддержки муниципальных учреждений, иных муниципальных организаций, оказывающих услуги по отдыху детей и их оздоровлению
55	801	2 02 02999 04 7456 151	Субсидии на поддержку деятельности муниципальных молодежных центров
56	801	2 02 02999 04 7488 151	Субсидии на комплектование книжных фондов библиотек муниципальных образований Красноярского края
57	801	2 02 02999 04 7491 151	Субсидии на приобретение и установку дорожных знаков на участках автомобильных дорог общего пользования местного значения вблизи детской образовательной организации, на проезжей части которых возможно появление детей
58	801	2 02 02999 04 7492 151	Субсидии на обустройство пешеходных переходов и нанесение дорожной разметки на автомобильных дорогах общего пользования местного значения
59	801	2 02 02999 04 7507 151	Субсидии на ремонт автомобильных дорог общего пользования местного значения, являющихся подъездами к садоводческим обществам
60	801	2 02 02999 04 7508 151	Субсидии на содержание автомобильных дорог общего пользования местного значения городских округов, городских и сельских поселений
61	801	2 02 02999 04 7555 151	Субсидии на организацию и проведение акарицидных обработок мест массового отдыха населения
62	801	2 02 02999 04 7558 151	Субсидии на частичное финансирование (возмещение) расходов на выплаты младшим воспитателям и помощникам воспитателей в муниципальных образовательных учреждениях, реализующих основную общеобразовательную программу дошкольного образования детей
63	801	2 02 02999 04 7563 151	Субсидии на развитие инфраструктуры общеобразовательных учреждений (строительство спортивного зала при школе 103)
64	801	2 02 02999 04 7571 151	Субсидии на финансирование (возмещение) расходов по капитальному ремонту, реконструкции, находящихся в муниципальной собственности объектов коммунальной инфраструктуры, источников тепловой энергии и тепловых сетей, объектов электросетевого хозяйства и источников электрической энергии, а также на приобретение технологического оборудования, спецтехники для обеспечения функционирования систем теплоснабжения, электроснабжения, водоснабжения, водоотведения и очистки сточных вод
65	801	2 02 02999 04 7582 151	Субсидии бюджетам муниципальных образований на оплату стоимости набора продуктов питания или готовых блюд и их транспортировки в лагерях с дневным пребыванием детей
66	801	2 02 02999 04 7585 151	Субсидии бюджетам муниципальных образований на организацию отдыха, оздоровления и занятости детей в муниципальных загородных оздоровительных лагерях
67	801	2 02 02999 04 7593 151	Субсидии на капитальный ремонт и ремонт автомобильных дорог общего пользования местного значения городских округов с численностью населения от 90 до 150 тысяч человек за счет средств дорожного фонда
68	801	2 02 02999 04 7741 151	Субсидии для реализации проектов по благоустройству территорий поселений, городских округов
69	801	2 02 03007 04 0000 151	Субвенции на осуществление полномочий по составлению (изменению) списков кандидатов в присяжные заседатели федеральных судов общей юрисдикции в Российской Федерации по реализации функций
70	801	2 02 03024 04 0151 151	Субвенции бюджетам муниципальных образований на реализацию полномочий по содержанию учреждений социального обслуживания населения (в соответствии с Законом края от 10 декабря 2004 года № 12-2705 "О социальном обслуживании населения")
71	801	2 02 03024 04 0275 151	Субвенции бюджетам муниципальных образований на обеспечение бесплатного проезда детей до места нахождения детских оздоровительных лагерей и обратно (в соответствии с Законом края от 9 декабря 2010 года № 11-5393 "О социальной поддержке семей, имеющих детей, в Красноярском крае")
72	801	2 02 03024 04 7429 151	Субвенции на реализацию Закона края от 30 января 2014 года № 6-2056 "О наделении органов местного самоуправления городских округов и муниципальных районов края государственными полномочиями по осуществлению уведомительной регистрации коллективных договоров и территориальных соглашений и контроля за их выполнением"
73	801	2 02 03024 04 7513 151	Субвенции бюджетам муниципальных образований на осуществление государственных полномочий по организации деятельности органов управления системой социальной защиты населения
74	801	2 02 03024 04 7514 151	Субвенции бюджетам муниципальных образований на выполнение государственных полномочий по созданию и обеспечению деятельности административных комиссий в рамках непрограммных расходов органов судебной власти
75	801	2 02 03024 04 7518 151	Субвенции бюджетам муниципальных образований на выполнение отдельных государственных полномочий по организации проведения мероприятий по отлову, учету, содержанию и иному обращению с безнадзорными домашними животными
76	801	2 02 03024 04 7519 151	Субвенция бюджетам муниципальных образований на осуществление государственных полномочий в области архивного дела, переданных органам местного самоуправления Красноярского края
77	801	2 02 03024 04 7552 151	Субвенции бюджетам муниципальных образований на осуществление государственных полномочий по организации и осуществлению деятельности по опеке и попечительству в отношении несовершеннолетних
78	801	2 02 03024 04 7554 151	Субвенции бюджетам муниципальных образований на обеспечение выделения денежных средств на осуществление присмотра и ухода за детьми-инвалидами, детьми-сиротами и детьми, оставшимися без попечения родителей, а также детьми с туберкулезной интоксикацией, обучающимися в муниципальных образовательных организациях, реализующих образовательную программу дошкольного образования, без взимания родительской платы
79	801	2 02 03024 04 7556 151	Субвенции бюджетам муниципальных образований на выплату и доставку компенсации части родительской платы за присмотр и уход за детьми в образовательных организациях края
80	801	2 02 03024 04 7564 151	Субвенции бюджетам муниципальных образований на финансовое обеспечение государственных гарантий прав граждан на получение общедоступного и бесплатного начального общего, основного общего, среднего общего образования в муниципальных общеобразовательных организациях, обеспечение дополнительного образования детей в муниципальных общеобразовательных организациях
81	801	2 02 03024 04 7566 151	Субвенции бюджетам муниципальных образований на обеспечение питанием детей, обучающихся в муниципальных и негосударственных образовательных организациях, реализующих основные общеобразовательные программы, без взимания платы
82	801	2 02 03024 04 7570 151	Субвенции бюджетам муниципальных образований на реализацию временных мер поддержки населения в целях обеспечения доступности коммунальных услуг
83	801	2 02 03024 04 7588 151	Субвенции бюджетам муниципальных образований на обеспечение государственных гарантий реализации прав на получение общедоступного и бесплатного дошкольного образования в муниципальных дошкольных образовательных организациях, общедоступного и бесплатного дошкольного образования в муниципальных общеобразовательных организациях
84	801	2 02 03024 04 7604 151	Субвенции бюджетам муниципальных образований на осуществление государственных полномочий по созданию и обеспечению деятельности комиссий по делам несовершеннолетних и защите их прав
85	801	2 02 04025 04 0000 151	Межбюджетные трансферты на комплектование книжных фондов библиотек муниципальных образований края за счет средств федерального бюджета
86	801	2 08 04000 04 0000 180	Перечисления из бюджетов городских округов (в бюджеты городских округов) для осуществления возврата (зачета) излишне уплаченных или излишне взысканных сумм налогов, сборов и иных платежей, а также сумм процентов за несвоевременное осуществление такого возврата и процентов, начисленных на излишне взысканные суммы
87	801	2 19 04000 04 0000 151	Возврат остатков субсидий и субвенций из бюджетов городских округов
88	162	Комитет по управлению муниципальным имуществом Администрации ЗАТО г. Железногорск (КУМИ Администрации ЗАТО г. Железногорск)	
89	162	1 11 05074 04 0000 120	Доходы от сдачи в аренду имущества, составляющего казну городских округов (за исключением земельных участков)
90	162	1 13 02994 04 0700 130	Прочие доходы от компенсации затрат бюджетов городских округов (возврат дебиторской задолженности прошлых лет по федеральным целевым средствам)
91	162	1 16 33040 04 0000 140	Денежные взыскания (штрафы) за нарушение законодательства Российской Федерации о контрактной системе в сфере закупок товаров, работ, услуг для обеспечения государственных и муниципальных нужд, для нужд городских округов
92	162	1 16 90040 04 0000 140	Прочие поступления от денежных взысканий (штрафов) и иных сумм в возмещении ущерба, зачисляемые в бюджеты городских округов
93	162	1 17 05040 04 0000 180	Прочие неналоговые доходы бюджетов городских округов
94	162	1 17 01040 04 0000 180	Невыясненные поступления, зачисляемые в бюджеты городских округов
95	162	1 11 07014 04 0000 120	Доходы от перечисления части прибыли, остающейся после уплаты налогов и иных обязательных платежей муниципальных унитарных предприятий, созданных городскими округами
96	162	1 14 02043 04 0000 410	Доходы от реализации иного имущества, находящегося в собственности городских округов (за исключением имущества муниципальных бюджетных и автономных учреждений, а также имущества муниципальных унитарных предприятий, в том числе казенных), в части реализации основных средств по указанному имуществу
97	732	Управление социальной защиты населения Администрации закрытого административно-территориального образования город Железногорск (УСЗН Администрации ЗАТО г. Железногорск)	
98	732	1 11 05034 04 0000 120	Доходы от сдачи в аренду имущества, находящегося в оперативном управлении городских округов и созданных ими учреждений (за исключением имущества муниципальных бюджетных и автономных учреждений)
99	732	1 13 02064 04 0000 130	Доходы, поступающие в порядке возмещения расходов, понесенных в связи с эксплуатацией имущества городских округов
100	732	1 13 02994 04 0700 130	Прочие доходы от компенсации затрат бюджетов городских округов (возврат дебиторской задолженности прошлых лет по федеральным целевым средствам)
101	732	1 16 33040 04 0000 140	Денежные взыскания (штрафы) за нарушение законодательства Российской Федерации о контрактной системе в сфере закупок товаров, работ, услуг для обеспечения государственных и муниципальных нужд, для нужд городских округов
102	732	1 16 90040 04 0000 140	Прочие поступления от денежных взысканий (штрафов) и иных сумм в возмещении ущерба, зачисляемые в бюджеты городских округов
103	732	1 17 01040 04 0000 180	Невыясненные поступления, зачисляемые в бюджеты городских округов
104	732	1 17 05040 04 0000 180	Прочие неналоговые доходы бюджетов городских округов
105	732	2 03 04010 04 0000 180	Предоставление государственными (муниципальными) организациями грантов для получателей средств бюджетов городских округов
106	732	2 03 04020 04 0000 180	Поступления от денежных пожертвований, предоставляемых государственными (муниципальными) организациями получателям средств бюджетов городских округов
107	732	2 03 04099 04 0000 180	Прочие безвозмездные поступления от государственных (муниципальных) организаций в бюджеты городских округов
108	732	2 04 04010 04 0000 180	Предоставление негосударственными организациями грантов для получателей средств бюджетов городских округов
109	732	2 04 04020 04 0000 180	Поступления от денежных пожертвований, предоставляемых негосударственными организациями получателям средств бюджетов городских округов
110	732	2 04 04099 04 0000 180	Прочие безвозмездные поступления от негосударственных организаций в бюджеты городских округов
111	732	2 07 04020 04 0000 180	Поступления от денежных пожертвований, предоставляемых физическими лицами получателям средств бюджетов городских округов
112	732	2 07 04050 04 0000 180	Прочие безвозмездные поступления в бюджеты городских округов
113	732	2 18 04010 04 0000 180	Доходы бюджетов городских округов от возврата бюджетными учреждениями остатков субсидий прошлых лет
114	732	2 18 04020 04 0000 180	Доходы бюджетов городских округов от возврата автономными учреждениями остатков субсидий прошлых лет
115	733	Муниципальное казенное учреждение "Управление культуры" (МКУ "Управление культуры")	
116	733	1 13 01994 04 0300 130	Прочие доходы от оказания платных услуг (работ) получателями средств бюджетов городских округов (доходы от продажи услуг)
117	733	1 13 02994 04 0700 130	Прочие доходы от компенсации затрат бюджетов городских округов (возврат дебиторской задолженности прошлых лет по федеральным целевым средствам)
118	733	1 16 32000 04 0000 140	Денежные взыскания, налагаемые в возмещение ущерба, причиненного в результате незаконного или нецелевого использования бюджетных средств (в части бюджетов городских округов)
119	733	1 16 33040 04 0000 140	Денежные взыскания (штрафы) за нарушение законодательства Российской Федерации о контрактной системе в сфере закупок товаров, работ, услуг для обеспечения государственных и муниципальных нужд, для нужд городских округов
120	733	1 16 90040 04 0000 140	Прочие поступления от денежных взысканий (штрафов) и иных сумм в возмещении ущерба, зачисляемые в бюджеты городских округов
121	733	1 17 01040 04 0000 180	Невыясненные поступления, зачисляемые в бюджеты городских округов
122	733	1 17 05040 04 0000 180	Прочие неналоговые доходы бюджетов городских округов
123	733	2 18 04010 04 0000 180	Доходы бюджетов городских округов от возврата бюджетными учреждениями остатков субсидий прошлых лет
124	733	2 18 04020 04 0000 180	Доходы бюджетов городских округов от возврата автономными учреждениями остатков субсидий прошлых лет
125	734	Муниципальное казенное учреждение "Управление образования" (МКУ "Управление образования")	
126	734	1 11 05034 04 0000 120	Доходы от сдачи в аренду имущества, находящегося в оперативном управлении городских округов и созданных ими учреждений (за исключением имущества муниципальных бюджетных и автономных учреждений)
127	734	1 13 01994 04 0300 130	Прочие доходы от оказания платных услуг (работ) получателями средств бюджетов городских округов (доходы от продажи услуг)
128	734	1 13 02064 04 0000 130	Доходы, поступающие в порядке возмещения расходов, понесенных в связи с эксплуатацией имущества городских округов
129	734	1 13 02994 04 0100 130	Прочие доходы от компенсации затрат бюджетов городских округов (родительская плата за детей в ДДУ)
130	734	1 13 02994 04 0200 130	Прочие доходы от компенсации затрат бюджетов городских округов (оплата части стоимости путевки в оздоровительных лагерях с дневным пребыванием детей при муниципальных образовательных учреждениях ЗАТО Железногорск, выездных экспедициях)
131	734	1 13 02994 04 0700 130	Прочие доходы от компенсации затрат бюджетов городских округов (возврат дебиторской задолженности прошлых лет по федеральным целевым средствам)
132	734	1 16 33040 04 0000 140	Денежные взыскания (штрафы) за нарушение законодательства Российской Федерации о контрактной системе в сфере закупок товаров, работ, услуг для обеспечения государственных и муниципальных нужд, для нужд городских округов
133	734	1 16 90040 04 0000 140	Прочие поступления от денежных взысканий (штрафов) и иных сумм в возмещении ущерба, зачисляемые в бюджеты городских округов
134	734	1 17 01040 04 0000 180	Невыясненные поступления, зачисляемые в бюджеты городских округов
135	734	1 17 05040 04 0000 180	Прочие неналоговые доходы бюджетов городских округов
136	734	2 03 04010 04 0000 180	Предоставление государственными (муниципальными) организациями грантов для получателей средств бюджетов городских округов
137	734	2 03 04020 04 0000 180	Поступления от денежных пожертвований, предоставляемых государственными (муниципальными) организациями получателям средств бюджетов городских округов
138	734	2 03 04099 04 0000 180	Прочие безвозмездные поступления от государственных (муниципальных) организаций в бюджеты городских округов
139	734	2 04 04010 04 0000 180	Предоставление негосударственными организациями грантов для получателей средств бюджетов городских округов
140	734	2 04 04020 04 0000 180	Поступления от денежных пожертвований, предоставляемых негосударственными организациями получателям средств бюджетов городских округов
141	734	2 04 04099 04 0000 180	Прочие безвозмездные поступления от негосударственных организаций в бюджеты городских округов
142	734	2 07 04020 04 0000 180	Поступления от денежных пожертвований, предоставляемых физическими лицами получателям средств бюджетов городских округов
143	734	2 07 04050 04 0000 180	Прочие безвозмездные поступления в бюджеты городских округов
144	734	2 18 04010 04 0000 180	Доходы бюджетов городских округов от возврата бюджетными учреждениями остатков субсидий прошлых лет
145	734	2 18 04020 04 0000 180	Доходы бюджетов городских округов от возврата автономными учреждениями остатков субсидий прошлых лет

Муниципальное образование «Закрытое административно – территориальное образование Железногорск Красноярского края»
СОВЕТ ДЕПУТАТОВ ЗАТО г.ЖЕЛЕЗНОГОРСК
РЕШЕНИЕ
16 июня 2015 г. №59-302Р
г.Железногорск

О ВНЕСЕНИИ ИЗМЕНЕНИЙ В РЕШЕНИЕ ГОРОДСКОГО СОВЕТА ЗАТО ЖЕЛЕЗНОГОРСК ОТ 02.03.2006 № 8-42Р «ОБ УТВЕРЖДЕНИИ ПОЛОЖЕНИЯ О ПОРЯДКЕ ПЕРЕЧИСЛЕНИЯ МУНИЦИПАЛЬНЫМИ ПРЕДПРИЯТИЯМИ В БЮДЖЕТ МУНИЦИПАЛЬНОГО ОБРАЗОВАНИЯ ЗАТО ЖЕЛЕЗНОГОРСК ЧАСТИ ПРИБЫЛИ, ОСТАЮЩЕЙСЯ ПОСЛЕ УПЛАТЫ НАЛОГОВ И ИНЫХ ОБЯЗАТЕЛЬНЫХ ПЛАТЕЖЕЙ»

Руководствуясь Уставом ЗАТО Железногорск, в целях увеличения доходов бюджета ЗАТО Железногорск, Совет депутатов ЗАТО г. Железногорск

РЕШИЛ:

1. Внести в решение городского Совета ЗАТО Железногорск от 02.03.2006 № 8-42Р «Об утверждении Положения о порядке перечисления муниципальными предприятиями в бюджет муниципального образования ЗАТО Железногорск части прибыли, остающейся после уплаты налогов и иных обязательных платежей» следующие изменения:

1.1. Приложение № 1 к решению изложить в новой редакции, согласно Приложения № 1 к настоящему решению.

2. Настоящее решение вступает в силу после его официального опубликования, за исключением пункта 4.1. Приложения № 1, который вступает в силу с 1 января 2016 года.

Пункт 4 Приложения № 1 утрачивает силу с 1 января 2016 года.

3. Контроль над исполнением настоящего решения возложить на председателя постоянной комиссии Совета депутатов ЗАТО г. Железногорск по бюджету, финансам и налогам А.И. Коновалова.

Глава ЗАТО г. Железногорск В.В.МЕДВЕДЕВ

Приложение №1 к решению Совета депутатов ЗАТО г. Железногорск от 16 июня 2015 № 59-302Р
Приложение №1 к решению городского Совета ЗАТО Железногорск от 02.03.2006 № 8-42Р

ПОЛОЖЕНИЕ О ПОРЯДКЕ ПЕРЕЧИСЛЕНИЯ МУНИЦИПАЛЬНЫМИ ПРЕДПРИЯТИЯМИ В БЮДЖЕТ ЗАТО ЖЕЛЕЗНОГОРСК ЧАСТИ ПРИБЫЛИ, ОСТАЮЩЕЙСЯ ПОСЛЕ УПЛАТЫ НАЛОГОВ И ИНЫХ ОБЯЗАТЕЛЬНЫХ ПЛАТЕЖЕЙ

1. Настоящее Положение о порядке перечисления муниципальными предприятиями в бюджет муниципального образования «Закрытое административно-территориальное образование Железногорск Красноярского края» (далее - ЗАТО Железногорск) части прибыли, остающейся после уплаты налогов и иных обязательных платежей (далее – части прибыли), разработано в целях повышения эффективности использования муниципального имущества и обеспечения поступления в бюджет части прибыли муниципальных предприятий.

2. Действие настоящего положения распространяется на муниципальные предприятия ЗАТО Железногорск (далее – муниципальные предприятия).

3. Администратором доходов бюджета ЗАТО Железногорск от поступлений части прибыли муниципальных предприятий в бюджет ЗАТО Железногорск, является Комитет по управлению муниципальным имуществом Администрации ЗАТО г. Железногорск (далее – КУМИ Администрации ЗАТО г. Железногорск).

4. Размер части прибыли муниципальных предприятий, подлежащей перечислению в бюджет ЗАТО Железногорск, устанавливается в процентах от чистой прибыли, остающейся после уплаты налогов и иных обязательных платежей и составляет 5 процентов.

4.1. Размер части прибыли муниципальных предприятий, подлежащей перечислению в бюджет ЗАТО Железногорск, устанавливается в процентах от чистой прибыли, остающейся после уплаты налогов и иных обязательных платежей и составляет 10 процентов.

5. Сумма, подлежащая перечислению в бюджет ЗАТО Железногорск, исчисляется муниципальным предприятием самостоятельно по итогам финансово-хозяйственной деятельности за отчетный год на основании данных бухгалтерской отчетности (форма № 2 «Отчет о финансовых результатах»), с учетом установленного размера отчислений.

6. Расчет по исчислению суммы платежа представляется муниципальным предприятием в КУМИ Администрации ЗАТО г. Железногорск по форме, согласно приложения к настоящему положению, не позднее 10 дней после представления годового отчета в налоговый орган.

7. Часть прибыли перечисляется муниципальными предприятиями в бюджет ЗАТО Железногорск по итогам года не позднее 1 июля года, следующего за отчетным.

В трехдневный срок после перечисления части прибыли, муниципальные предприятия представляют в КУМИ Администрации ЗАТО г. Железногорск копии платежных документов, подтверждающих уплату данного платежа.

8. За нарушение срока перечисления в бюджет ЗАТО Железногорск части прибыли администратором взимается пеня в размере одной трехсотой действующей в это время ставки рефинансирования Центрального Банка РФ за каждый календарный день просрочки.

9. Руководители муниципальных предприятий несут персональную ответственность за достоверность данных о результатах финансово-хозяйственной деятельности предприятия, правильность исчисления, полноту и своевременность уплаты платежей, представление отчетности.

10. Учет и контроль за правильностью исчисления, полнотой и своевременностью перечисления муниципальными предприятиями части прибыли в бюджет ЗАТО Железногорск осуществляет КУМИ Администрации ЗАТО г. Железногорск.

11. Муниципальные предприятия освобождаются от перечисления части прибыли в бюджет ЗАТО Железногорск, если сумма чистой прибыли за отчетный год, за вычетом части прибыли, подлежащей перечислению в бюджет, меньше суммы убытка предыдущего года, на основании решения балансовой комиссии о распределении чистой прибыли муниципального предприятия.

Приложение к Положению «О порядке перечисления муниципальными предприятиями в бюджет ЗАТО Железногорск части прибыли, остающейся после уплаты налогов и иных обязательных платежей»

РАСЧЕТ ЧАСТИ ПРИБЫЛИ, ПОДЛЕЖАЩЕЙ ПЕРЕЧИСЛЕНИЮ В БЮДЖЕТ ЗАТО ЖЕЛЕЗНОГОРСК

_____
(наименование предприятия)
по итогам деятельности за _____ год

Наименование	ед.изм.	Сумма
1. Чистая прибыль муниципального предприятия, остающаяся после уплаты налогов и иных обязательных платежей	рублей	
2. Размер отчислений в бюджет от чистой прибыли муниципального предприятия	%	
3. Сумма платежа в бюджет от чистой прибыли муниципального предприятия (стр.1хстр.2/100)	рублей	

Руководитель МП_____ (_____)
(подпись) (Ф.И.О.)

Главный бухгалтер _____ (_____)
(подпись) (Ф.И.О.)

Муниципальное образование «Закрытое административно – территориальное образование Железногорск Красноярского края»
АДМИНИСТРАЦИЯ ЗАТО г.ЖЕЛЕЗНОГОРСК
ПОСТАНОВЛЕНИЕ
18.06.2015 №941
г.Железногорск

О ФОРМИРОВАНИИ ФОНДА КАПИТАЛЬНОГО РЕМОНТА В ОТНОШЕНИИ МНОГОКВАРТИРНЫХ ДОМОВ, РАСПОЛОЖЕННЫХ НА ТЕРРИТОРИИ ЗАТО ЖЕЛЕЗНОГОРСК, СОБСТВЕННИКИ ПОМЕЩЕНИЙ В КОТОРЫХ НЕ ВЫБРАЛИ СПОСОБ ФОРМИРОВАНИЯ ФОНДА КАПИТАЛЬНОГО РЕМОНТА ИЛИ ВЫБРАННЫЙ ИМИ СПОСОБ НЕ БЫЛ РЕАЛИЗОВАН

В соответствии с частью 7 статьи 170 Жилищного кодекса Российской Федерации, Законом Красноярского края от 27.06.2013 № 4-1451 «Об организации проведения капитального ремонта общего имущества в многоквартирных домах, расположенных на территории Красноярского края»

ПОСТАНОВЛЯЮ:

1. Утвердить перечень многоквартирных домов, расположенных на территории ЗАТО Железногорск, собственники помещений в которых по состоянию на 09.06.2015 не выбрали способ формирования фонда капитального ремонта или выбранный ими способ не был реализован (прилагается).

2. Установить, что в отношении многоквартирных домов, указанных в пункте 1 настоящего постановления, формирование фонда капитального ремонта осуществляется на счете регионального оператора.

3. Управлению делами Администрации ЗАТО г. Железногорск (Л.В. Машенцева) довести настоящее постановление до сведения населения через газету «Город и горожане».

4. Отделу общественных связей Администрации ЗАТО г. Железногорск (И.С. Пикалова) разместить настоящее постановление на официальном сайте муниципального образования «Закрытое административно-территориальное образование Железногорск Красноярского края» в информационно-телекоммуникационной сети «Интернет».

5. Контроль над исполнением настоящего распоряжения возложить на заместителя Главы администрации ЗАТО г. Железногорск по жилищно-коммунальному хозяйству Ю.Г. Латушкина.

6. Настоящее постановление вступает в силу после его официального опубликования.

Исполняющий обязанности
Главы администрации С.Д.ПРОСКУРНИН

УТВЕРЖДЕН
постановлением Администрации
ЗАТО г. Железногорск
от 18.06.2015 №941

ПЕРЕЧЕНЬ МНОГОКВАРТИРНЫХ ДОМОВ, РАСПОЛОЖЕННЫХ НА ТЕРРИТОРИИ ЗАТО ЖЕЛЕЗНОГОРСК, СОБСТВЕННИКИ ПОМЕЩЕНИЙ В КОТОРЫХ ПО СОСТОЯНИЮ НА 09.06.2015 НЕ ВЫБРАЛИ СПОСОБ ФОРМИРОВАНИЯ ФОНДА КАПИТАЛЬНОГО РЕМОНТА ИЛИ ВЫБРАННЫЙ ИМИ СПОСОБ НЕ БЫЛ РЕАЛИЗОВАН

№ п/п	Населенный пункт	Тип улицы	Наименование улицы	Код улицы КЛАДР	Номер дома
1	Железногорск	проезд	Мира	24000004000003700	6
2	Железногорск	улица	Белорусская	24000004000004900	28А
3	Железногорск	улица	Пушкина	24000004000001900	22

Муниципальное образование «Закрытое административно – территориальное образование Железногорск Красноярского края»
АДМИНИСТРАЦИЯ ЗАТО г.ЖЕЛЕЗНОГОРСК
ПОСТАНОВЛЕНИЕ
18.06.2015 №949
г.Железногорск

ОБ УТВЕРЖДЕНИИ ПОРЯДКА РАЗРАБОТКИ ПРОГНОЗА СОЦИАЛЬНО-ЭКОНОМИЧЕСКОГО РАЗВИТИЯ ЗАТО ЖЕЛЕЗНОГОРСК НА 2016-2018 ГОДЫ

В соответствии с Бюджетным Кодексом Российской Федерации, законами Красноярского края от 10.02.2000 № 9-627 «О государственном прогнозировании и программах социально-экономического развития в Красноярском крае», от 18.12.2008 № 7-2617 «О бюджетном процессе в Красноярском крае», постановлением Правительства Красноярского края от 06.04.2010 № 164-п «О порядке составления проекта закона Красноярского края о краевом бюджете на очередной финансовый год и плановый период», решением Совета депутатов ЗАТО г. Железногорск от 20.07.2010 № 6-35Р «Об утверждении положения "О бюджетном процессе в ЗАТО Железногорск"», постановлением Администрации ЗАТО г. Железногорск от 19.05.2010 № 784 «Об утверждении Порядка составления проекта бюджета ЗАТО Железногорск на очередной финансовый год и плановый период», в целях своевременного и качественного формирования прогноза социально-экономического развития муниципального образования ЗАТО Железногорск на 2016-2018 годы,

ПОСТАНОВЛЯЮ:

1. Утвердить порядок разработки прогноза социально-экономического развития ЗАТО Железногорск на 2016-2018 годы согласно приложению.

2. Прогноз социально-экономического развития ЗАТО Железногорск одобряется одновременно с принятием решения о внесении проекта бюджета в Совет депутатов ЗАТО г. Железногорск.

3. Руководителям уполномоченных отраслевых (функциональных) органов, структурных подразделений Администрации ЗАТО г. Железногорск, указанных в пункте 4 приложения к настоящему постановлению в срок до 25.06.2015 определить ответственных по работе с программным комплексом «Автоматизированная информационная система мониторинга муниципальных образований» (далее по тексту – АИС ММО) и предоставить списки ответственных с указанием закрепленных за ними разделов (подразделов, показателей, приложений) в Управление экономики и планирования Администрации ЗАТО г. Железногорск.

4. Управлению экономики и планирования Администрации ЗАТО г. Железногорск (Н.И. Соловьева) в срок до 26.06.2015 направить общий список ответственных по работе с программным комплексом АИС ММО в Управление делами Администрации ЗАТО г. Железногорск.

5. Управлению делами Администрации ЗАТО г. Железногорск (Л.В. Машенцева):

5.1. В срок до 29.06.2015 обеспечить доступ ответственных лиц, указанных в пункте 4 настоящего постановления, к закрепленным за ними разделам (подразделам, показателям, приложениям) для работы в программном комплексе АИС ММО.

5.2. Довести настоящее постановление до сведения населения через газету «Город и горожане».

6. Отделу общественных связей Администрации ЗАТО г. Железногорск (И.С. Пикалова) разместить настоящее постановление на официальном сайте муниципального образования «Закрытое административно-территориальное образование Железногорск Красноярского края» в информационно-телекоммуникационной сети Интернет.

7. Контроль над выполнением настоящего постановления возложить на первого заместителя Главы администрации ЗАТО г. Железногорск С.Д. Проскурнина.

8. Настоящее постановление вступает в силу после его официального опубликования.

Исполняющий обязанности
Главы администрации С.Д.ПРОСКУРНИН

Приложение к постановлению Администрации
ЗАТО г. Железногорск от 18.06.2015 № 949

ПОРЯДОК РАЗРАБОТКИ ПРОГНОЗА СОЦИАЛЬНО-ЭКОНОМИЧЕСКОГО РАЗВИТИЯ ЗАТО ЖЕЛЕЗНОГОРСК НА 2016-2018 ГОДЫ

1. Порядок разработки прогноза социально-экономического развития ЗАТО Железногорск на 2016-2018 годы (далее по тексту – Порядок) устанавливает общие требования к разработке прогноза социально-экономического развития ЗАТО Железногорск на 2016-2018 годы (далее по тексту – Прогноз).

2. Координацию разработки Прогноза осуществляет Управление экономики и планирования Администрации ЗАТО г. Железногорск (далее по тексту – УЭП).

3. Прогноз разрабатывается по следующим разделам:
3.1. Территория.
3.2. Органы местного самоуправления.
3.3. Население.
3.4. Рынок труда.
3.5. Производство товаров и услуг.
3.6. Тарифы.
3.7. Деятельность организаций лесного хозяйства.
3.8. Сельскохозяйственное производство (по всем категориям хозяйств).
3.9. Деятельность субъектов малого и среднего предпринимательства.
3.10. Инвестиционная деятельность.
3.11. Основные фонды коммерческих и некоммерческих организаций (без субъектов малого предпринимательства).
3.12. Строительство.
3.13. Финансовое состояние организаций.
3.14. Бюджет.
3.15. Основные средства организаций муниципальной формы собственности.
3.16. Коммунальное хозяйство.
3.17. Жилищный фонд, жилищные условия населения, реформа в жилищно-коммунальном хозяйстве.
3.18. Транспорт.
3.19. Связь.
3.20. Торговля, общественное питание.
3.21. Предоставление платных услуг населению.
3.22. Охрана общественного порядка и общественно-политический уровень.
3.23. Образование.
3.24. Здравоохранение.
3.25. Физическая культура и спорт.
3.26. Культура и искусство.
3.27. Объекты культурного наследия.
3.28. Социальная политика.
3.29. Туризм.
3.30. Молодежная политика.
3.31. Уровень жизни.
3.32. Гидротехнические сооружения.
3.33. Охрана окружающей среды.

4. Разработку, согласование и предоставление Прогноза осуществляют уполномоченные отраслевые (функциональные) органы, структурные подразделения или специалисты Администрации ЗАТО г. Железногорск (далее по тексту – ответственные исполнители) (Приложение № 1 к Порядку).

5. При формировании показателей Прогноза и приложений к Прогнозу рекомендуется пользоваться порядком организации работ и оформления материалов прогноза социально-экономического развития городских округов и муниципальных районов, разработанным министерством экономического развития и инвестиционной политики Красноярского края.

6. УЭП размещает на сетевом ресурсе Администрации ЗАТО г. Железногорск по адресу: "Р:\МАТЕРИАЛЫ ДЛЯ ПОДГОТОВКИ ПРОГНОЗА И ОЦЕНКИ ЭФФЕКТИВНОСТИ ОМСУ\Прогноз\2015" в электронном виде порядок организации работ и оформления материалов прогноза социально-экономического развития городских округов и муниципальных районов, указанный в пункте 5 настоящего Порядка, материалы для формирования Прогноза и приложений к Прогнозу, правила составления и иную информацию, необходимую для своевременной и качественной разработки Прогноза, а также предоставляет вышеуказанные материалы по запросу, направленному на адреса электронной почты УЭП: adunaeva@adm.k26.ru или nikitina@adm.k26.ru.

7. Предприятия и учреждения любой организационно-правовой формы, находящиеся на территории ЗАТО Железногорск, в срок до 01.07.2015 предоставляют по запросу ответственным исполнителям информацию, необходимую для разработки соответствующих разделов Прогноза на бумажном и электронном носителях, в соответствии с формами, разработанными министерством экономического развития и инвестиционной политики Красноярского края по разделам Прогноза, указанным в пункте 3 настоящего Порядка, с приложением пояснительных записок.

8. Ответственные по работе с программным комплексом «Автоматизированная информационная система мониторинга муниципальных образований» (далее по тексту – АИС ММО) осуществляют внесение показателей Прогноза и приложений к Прогнозу в базу данных программного комплекса АИС ММО в разделы и приложения в соответствии с приложением № 1 к настоящему Порядку, выгрузку из базы данных в файл обменного формата для последующего предоставления и согласования показателей Прогноза и приложений к Прогнозу с органами исполнительной власти Красноярского края.

При внесении показателей Прогноза и приложений к Прогнозу в программном комплексе АИС ММО данные за 2013 год не заполняются, так как данная информация отнесена к сведениям, предоставляемым в установленном законодательством порядке в соответствии с письмом Территориального органа федеральной службы государственной статистики по Красноярскому краю от 03.06.2014 № СО-1-12-2-10/131дсп.

9. Информационное и консультационное сопровождение по ведению базы данных программного комплекса АИС ММО осуществляет Отдел информационно-технологического, организационного обеспечения и связи Управления делами Администрации ЗАТО г. Железногорск.

10. Ответственные исполнители в срок до 01.07.2015 предоставляют по своим направлениям предложения в МКУ "Управление капитального строительства" для формирования приложения к Прогнозу № 13 «Перечень вводимых в эксплуатацию объектов всех видов деятельности». Управление градостроительства Администрации ЗАТО г. Железногорск при содействии МКУ "Управление капитального строительства" предоставляет в УЭП раздел Прогноза «Строительство», подразделы «Строительство объектов» в разделах «Образование», «Здравоохранение», «Физическая культура и спорт», «Культура и искусство», «Социальная политика» и приложение к Прогнозу № 13 в сроки, указанные в пункте 12 настоящего Порядка.

11. Руководители уполномоченных отраслевых (функциональных) органов, структурных подразделений Администрации ЗАТО г. Железногорск, не участвующих в процессе согласования показателей Прогноза и приложений к Прогнозу с органами исполнительной власти Красноярского края, в срок до 01.07.2015 предоставляют в УЭП показатели и формы на бумажном и электронном носителях, с приложением пояснительных записок, для формирования сводного Прогноза.

12. Ответственные исполнители согласовывают показатели Прогноза и приложения к Прогнозу с органами исполнительной власти Красноярского края в срок до 06.07.2015 и в течение двух дней после согласования предоставляют в УЭП согласованные показатели и формы на бумажном и электронном носителях с приложением пояснительных записок для формирования сводного Прогноза и сводной пояснительной записки.

13. При предоставлении в УЭП материалов по Прогнозу обязательно прилагать пояснительную записку. В записке необходимо отразить складывающиеся тенденции и факторы, влияющие на изменение динамики и структуры показателей в прогнозном периоде, а также обоснование прогнозируемых до 2018 года показателей в разрезе видов экономической деятельности с учетом мероприятий муниципальных программ.

14. Ответственность за качество, полноту и своевременное предоставление материалов по Прогнозу на период до 2018 года несут заместители Главы администрации ЗАТО г. Железногорск по отраслевым сферам деятельности, руководители организаций, предприятий и муниципальных учреждений ЗАТО Железногорск, а также руководители уполномоченных отраслевых (функциональных) органов, структурных подразделений, специалисты Администрации ЗАТО г. Железногорск.

Приложение № 1 к порядку разработки прогноза социально-экономического развития ЗАТО Железногорск на 2016-2018 годы

УПОЛНОМОЧЕННЫЕ ОТРАСЛЕВЫЕ (ФУНКЦИОНАЛЬНЫЕ) ОРГАНЫ, СТРУКТУРНЫЕ ПОДРАЗДЕЛЕНИЯ ИЛИ СПЕЦИАЛИСТЫ АДМИНИСТРАЦИИ ЗАТО Г.ЖЕЛЕЗНОГОРСК, ОТВЕТСТВЕННЫЕ ЗА РАЗРАБОТКУ И ПРЕДОСТАВЛЕНИЕ ПРОГНОЗА СОЦИАЛЬНО-ЭКОНОМИЧЕСКОГО РАЗВИТИЯ ЗАТО ЖЕЛЕЗНОГОРСК НА 2016-2018 ГОДЫ

№ раздела (подраздела, показателя)	Наименование раздела (подраздела, показателя)	№ приложения	Уполномоченные (ответственные исполнители): заместитель Главы администрации ЗАТО г. Железногорск по курируемому направлению	Уполномоченные (ответственные исполнители): отраслевые (функциональные) органы, структурные подразделения или специалисты Администрации ЗАТО г.Железногорск
1	Территория (кроме п. 1.6, 1.7)	1	Заместитель Главы администрации ЗАТО г.Железногорск по жилищно-коммунальному хозяйству (Ю.Г. Латушкин)	Управление градостроительства (С.Н. Добролюбов)
1.6, 1.7	Общая протяженность улиц, проездов, набережных в пределах городской черты на конец периода Общая протяженность освещенных частей улиц, проездов, набережных в пределах городской черты на конец периода.			Управление городского хозяйства (Л.М. Антоненко)
2	Органы местного самоуправления	2, 27, 28	Первый заместитель Главы администрации ЗАТО г.Железногорск (С.Д. Проскурнин)	Управление экономики и планирования (Н.И. Соловьева)
3	Население			
4	Рынок труда (кроме п. 4.2)	3, 4, 5, 6		
4.2	Количество организаций муниципальной формы собственности			Комитет по управлению муниципальным имуществом (Н.В. Дедова)
5	Производство товаров и услуг	7, 8, 9-1		Управление экономики и планирования (Н.И. Соловьева)
6	Тарифы			
7	Деятельность организаций лесного хозяйства	10	Заместитель Главы администрации ЗАТО г.Железногорск по жилищно-коммунальному хозяйству (Ю.Г. Латушкин)	Управление городского хозяйства (Л.М. Антоненко)
8	Сельскохозяйственное производство (по всем категориям хозяйств)	9-2	Первый заместитель Главы администрации ЗАТО г.Железногорск (С.Д. Проскурнин)	Управление экономики и планирования (Н.И. Соловьева)
9	Деятельность субъектов малого и среднего предпринимательства	12-1, 12-2, 12-3, 12-4		
10	Инвестиционная деятельность	23		
11	Основные фонды коммерческих и некоммерческих организаций (без субъектов малого предпринимательства)			
12	Строительство	13,14	Заместитель Главы администрации ЗАТО г.Железногорск по жилищно-коммунальному хозяйству (Ю.Г. Латушкин)	Управление градостроительства (С.Н. Добролюбов)
13	Финансовое состояние организаций		Первый заместитель Главы администрации ЗАТО г.Железногорск (С.Д. Проскурнин)	Управление экономики и планирования (Н.И. Соловьева); Финансовое управление (Т.И. Прусова)
14	Бюджет (кроме п. 14.3.1, 14.3.2, 14.5, 14.6, 14.7)	24-1, 24-2, 24-3, 24-4, 24-5, 24-6, 24-7, 24-8, 25		Финансовое управление (Т.И. Прусова)
14.3.1, 14.3.2	Расходы консолидированного бюджета на развитие и поддержку субъектов малого предпринимательства			Управление экономики и планирования (Н.И. Соловьева)
	Расходы консолидированного бюджета на развитие и поддержку субъектов среднего предпринимательства			
14.5, 14.6	Расходы консолидированного бюджета на развитие и поддержку субъектов малого и среднего предпринимательства в расчете на одну малую и среднюю организацию		Первый заместитель Главы администрации ЗАТО г.Железногорск (С.Д. Проскурнин)	Управление экономики и планирования (Н.И. Соловьева)
	Расходы консолидированного бюджета на развитие и поддержку субъектов малого и среднего предпринимательства в расчете на 1 человека населения			
14.7	Расходы консолидированного бюджета на общее образование в расчете на 1 обучающегося в дневных общеобразовательных учреждениях		Заместитель Главы администрации ЗАТО г.Железногорск по социальным вопросам (В.Ю. Фомаиди)	Ответственный исполнитель, назначенный заместителем Главы администрации ЗАТО г.Железногорск по социальным вопросам
15	Основные средства организаций муниципальной формы собственности		Первый заместитель Главы администрации ЗАТО г.Железногорск (С.Д. Проскурнин)	Комитет по управлению муниципальным имуществом (Н.В. Дедова)
16	Коммунальное хозяйство	15, 16, 17, 18, 19	Заместитель Главы администрации ЗАТО г.Железногорск по жилищно-коммунальному хозяйству (Ю.Г. Латушкин)	Управление городского хозяйства (Л.М. Антоненко)
17	Жилищный фонд, жилищные условия населения, реформа в жилищно-коммунальном хозяйстве (кроме подраздела "Улучшение жилищных условий населения на конец периода" и п. 17.46-17.54)			
17.36-17.43	Улучшение жилищных условий населения на конец периода		Заместитель Главы администрации ЗАТО г.Железногорск по жилищно-коммунальному хозяйству (Ю.Г. Латушкин)	Управление градостроительства (С.Н. Добролюбов)
17.46-17.49	Общая сумма расходов по реализации жилищно-коммунальных услуг организаций жилищно-коммунального хозяйства		Первый заместитель Главы администрации ЗАТО г.Железногорск (С.Д. Проскурнин)	Управление экономики и планирования (Н.И. Соловьева)
	Общая сумма расходов по реализации жилищно-коммунальных услуг организаций жилищно-коммунального хозяйства по основному виду деятельности			
	Дебиторская задолженность организаций жилищно-коммунального хозяйства за коммунальные услуги			
	Дебиторская задолженность организаций жилищно-коммунального хозяйства за коммунальные услуги, предоставленные бюджетофинансируемым организациям			
	Дебиторская задолженность организаций жилищно-коммунального хозяйства за коммунальные услуги, предоставленные населению			
	Общая сумма доходов от реализации жилищно-коммунальных услуг организаций, оказывающих жилищно-коммунальные услуги, с учетом финансирования из бюджетов всех уровней			
	Общая сумма доходов от реализации жилищно-коммунальных услуг организаций, оказывающих жилищно-коммунальные услуги, по основному виду деятельности с учетом финансирования из бюджетов всех уровней			
	Общая сумма доходов от реализации жилищно-коммунальных услуг населению, организаций, оказывающих жилищно-коммунальные услуги, с учетом финансирования из бюджетов всех уровней			
	Стоимость предоставленных населению жилищно-коммунальных услуг, рассчитанная по экономически обоснованным тарифам			
17.49.1-17.54	Стоимость предоставленных населению жилищно-коммунальных услуг, рассчитанная по экономически обоснованным тарифам, в расчете на 1 человека в месяц		Первый заместитель Главы администрации ЗАТО г.Железногорск (С.Д. Проскурнин)	Управление экономики и планирования (Н.И. Соловьева)
	Возмещение населением затрат за предоставление жилищно-коммунальных услуг по установленным для населения тарифам			
	Уровень возмещения населением затрат на предоставление жилищно-коммунальных услуг по установленным для населения тарифам			
	Начислено (предъявлено) жилищно-коммунальных платежей населению			
	Фактически оплачено населением жилищно-коммунальных услуг			
	Уровень собираемости платежей за предоставленные жилищно-коммунальные услуги			
18	Транспорт	11, 26-1, 26-2, 26-3, 26-4	Заместитель Главы администрации ЗАТО г.Железногорск по жилищно-коммунальному хозяйству (Ю.Г. Латушкин)	Управление городского хозяйства (Л.М. Антоненко)
19	Связь			
20	Торговля, общественное питание		Первый заместитель Главы администрации ЗАТО г.Железногорск (С.Д. Проскурнин)	Управление экономики и планирования (Н.И. Соловьева)
21	Предоставление платных услуг населению (кроме п.21.5.15, 21.6.15)			
21.5.15, 21.6.15	Объем социальных услуг, оказанных гражданам пожилого возраста и инвалидам		Заместитель Главы администрации ЗАТО г.Железногорск по социальным вопросам (В.Ю. Фомаиди)	Управление социальной защиты населения (Л.А. Дергачева)
	Темп роста объема социальных услуг, оказанных гражданам пожилого возраста и инвалидам, в сопоставимых ценах			
22	Охрана общественного порядка и общественно-политический уровень		Заместитель Главы администрации ЗАТО г.Железногорск по безопасности и взаимодействию с правоохранительными органами (В.А. Черкасов)	Отдел общественной безопасности и режима (К.Ю. Воронин)
23	Образование (кроме подразделов "Опека и попечительство", "Строительство объектов образования")	21-3, 22	Заместитель Главы администрации ЗАТО г.Железногорск по социальным вопросам (В.Ю. Фомаиди)	Ответственный исполнитель, назначенный заместителем Главы администрации ЗАТО г.Железногорск по социальным вопросам
23.8.9-23.92	Опека и попечительство			Отдел по делам семьи и детства (Г.И. Вершинина)
23.93, 23.93.1-23.93.4	Строительство объектов образования	13	Заместитель Главы администрации ЗАТО г.Железногорск по жилищно-коммунальному хозяйству (Ю.Г. Латушкин)	Управление градостроительства (С.Н. Добролюбов)
24	Здравоохранение (кроме подраздела "Строительство объектов здравоохранения")	21-5	Заместитель Главы администрации ЗАТО г.Железногорск по социальным вопросам (В.Ю. Фомаиди)	Ответственный исполнитель, назначенный заместителем Главы администрации ЗАТО г.Железногорск по социальным вопросам
24.74, 24.74.1-24.74.5	Строительство объектов здравоохранения	13	Заместитель Главы администрации ЗАТО г.Железногорск по жилищно-коммунальному хозяйству (Ю.Г. Латушкин)	Управление градостроительства (С.Н. Добролюбов)
25	Физическая культура и спорт (кроме подраздела "Строительство объектов физической культуры и спорта")	21-1	Заместитель Главы администрации ЗАТО г.Железногорск по социальным вопросам (В.Ю. Фомаиди)	Отдел по физической культуре, спорту и молодежной политике (В.А. Суханов)

25.20, 25.20.1-25.20.5	Строительство объектов физической культуры и спорта	13	Заместитель Главы администрации ЗАТО г.Железногорск по жилищно-коммунальному хозяйству (Ю.Г. Латушкин)	Управление градостроительства (С.Н. Добролюбов)
26	Культура и искусство (кроме подраздела "Строительство объектов культуры и искусства")	21-2	Заместитель Главы администрации ЗАТО г.Железногорск по социальным вопросам (В.Ю. Фомаиди)	Главный специалист по культуре и молодежной политике (Е.С. Емельянова)
26.90, 26.90.1-26.90.5	Строительство объектов культуры и искусства	13	Заместитель Главы администрации ЗАТО г.Железногорск по жилищно-коммунальному хозяйству (Ю.Г. Латушкин)	Управление градостроительства (С.Н. Добролюбов)
27	Объекты культурного наследия		Заместитель Главы администрации ЗАТО г.Железногорск по социальным вопросам (В.Ю. Фомаиди)	Главный специалист по культуре и молодежной политике (Е.С. Емельянова)
28	Социальная политика (кроме подраздела "Строительство, реконструкция и капитальный ремонт объектов социальной защиты")	21-4		Управление социальной защиты населения (Л.А. Дергачева)
28.41, 28.41.1-28.41.5	Строительство, реконструкция и капитальный ремонт объектов социальной защиты	13	Заместитель Главы администрации ЗАТО г.Железногорск по жилищно-коммунальному хозяйству (Ю.Г. Латушкин)	Управление градостроительства (С.Н. Добролюбов)
29	Туризм		Заместитель Главы администрации ЗАТО г.Железногорск по социальным вопросам (В.Ю. Фомаиди)	Отдел по физической культуре, спорту и молодежной политике (В.А. Суханов)
30	Молодежная политика			
31	Уровень жизни (кроме п. 31.12, 31.13, 31.15,31.16, 31.16.1,31.16.2,31.16.2.1, 31.17, 31.18, 31.20, 31.21)		Первый заместитель Главы администрации ЗАТО г.Железногорск (С.Д. Проскурнин)	Управление экономики и планирования (Н.И. Соловьева)
31.12, 31.13, 31.15, 31.16, 31.16.1, 31.16.2, 31.16.2.1	Среднемесячная номинальная начисленная заработная плата педагогических работников в дошкольных образовательных организациях		Заместитель Главы администрации ЗАТО г.Железногорск по социальным вопросам (В.Ю. Фомаиди)	Ответственный исполнитель, назначенный заместителем Главы администрации ЗАТО г.Железногорск по социальным вопросам
	Среднемесячная заработная плата педагогических работников муниципальных общеобразовательных организаций			
	Среднемесячная номинальная начисленная заработная плата работников муниципальных дошкольных образовательных организаций			
	Среднемесячная номинальная начисленная заработная плата работников общеобразовательных организаций государственной и муниципальной формы собственности			
	Среднемесячная номинальная начисленная заработная плата работников общеобразовательных организаций государственной и муниципальной формы собственности - учителей			
	Среднемесячная номинальная начисленная заработная плата работников общеобразовательных организаций муниципальной формы собственности			
	Среднемесячная номинальная начисленная заработная плата работников общеобразовательных организаций муниципальной формы собственности - учителей			
31.17	Среднемесячная номинальная начисленная заработная плата работников учреждений культуры и искусства муниципальной формы собственности		Заместитель Главы администрации ЗАТО г.Железногорск по социальным вопросам (В.Ю. Фомаиди)	Главный специалист по культуре и молодежной политике (Е.С. Емельянова)
31.18	Среднемесячная номинальная начисленная заработная плата работников учреждений физической культуры и спорта муниципальной формы собственности			Отдел по физической культуре, спорту и молодежной политике (В.А. Суханов)
31.20, 31.21	Кредиторская задолженность по оплате труда (включая начисления на оплату труда) муниципальных бюджетных учреждений на конец периода		Первый заместитель Главы администрации ЗАТО г.Железногорск (С.Д. Проскурнин)	Финансовое управление (Т.И. Прусова)
	Доля просроченной кредиторской задолженности по оплате труда (включая начисления на оплату труда) муниципальных бюджетных учреждений в общем объеме расходов муниципального образования на оплату труда (включая начисления на оплату труда)			
32	Гидротехнические сооружения	20	Заместитель Главы администрации ЗАТО г.Железногорск по жилищно-коммунальному хозяйству (Ю.Г. Латушкин)	Управление городского хозяйства (Л.М. Антоненко)
33	Охрана окружающей среды	10		
	Формирование сводного Прогноза и представление пакета документов органам исполнительной власти Красноярского края		Первый заместитель Главы администрации ЗАТО г.Железногорск (С.Д. Проскурнин)	Управление экономики и планирования (Н.И. Соловьева)

ИЗВЕЩЕНИЕ О ПРОВЕДЕНИИ АУКЦИОНА № 122 НА ПРАВО ЗАКЛЮЧЕНИЯ ДОГОВОРА АРЕНДЫ МУНИЦИПАЛЬНОГО ИМУЩЕСТВА

В соответствии с Федеральным законом от 26.07.2006 № 135-ФЗ, Федеральным законом от 24.07.2008 № 209-ФЗ, приказом Федеральной антимонопольной службы Российской Федерации от 10.02.2010 № 67, постановлением Администрации ЗАТО г. Железногорск от 27.11.2012 № 381И, постановлением Администрации ЗАТО г. Железногорск от 18.06.2015 № 298И, Комитет по управлению муниципальным имуществом Администрации ЗАТО г. Железногорск уведомляет о проведении аукциона на право заключения договора аренды муниципального имущества, входящего в состав Муниципальной казны закрытого административно-территориального образования Железногорск Красноярского края.

1. Наименование, место нахождения, почтовый адрес, адрес электронной почты, номера контактных телефонов Организатора аукциона:

Организатор аукциона: Администрация ЗАТО г. Железногорск.

Место нахождения: Красноярский край, ЗАТО Железногорск, г. Железногорск, ул. 22 Партсъезда, 21.

Почтовый адрес: 662971 Красноярский край. ЗАТО Железногорск, г. Железногорск, ул. 22 Партсъезда, 21.

Адрес электронной почты: e-mail: shap@adm.k26.ru.

Ф.И.О. и номер телефона контактного лица Организатора торгов:

Шаповалова Галина Александровна: 8 (3919) 76-56-19;

Теплых Вера Петровна тел.: 8 (3919) 76-56-44;

Сумина Светлана Михайловна тел.: 8 (3919) 76-56-29;

Смекалова Вероника Александровна тел. 8 (3919) 76-56-47.

2. Место, дата и время проведения аукциона:

Аукцион на право заключения договора аренды муниципального имущества, входящего в состав Муниципальной казны ЗАТО Железногорск состоится

29 июля 2015 года в 15 часов 00 мин. по местному времени

по адресу: 662971, Красноярский край, ЗАТО Железногорск, г. Железногорск, ул. 22 Партсъезда, 21, зал заседаний на 4-м этаже.

3. Предмет торгов: право заключения договора аренды муниципального имущества по двум лотам со следующими условиями:

3.1. Лот № 1: комнаты 8, 9, 10 (согласно технического паспорта помещения, составленного по состоянию на 28.05.2013) на первом этаже нежилого помещения, с кадастровым номером 24:58:0303005:189, расположенного по адресу: Красноярский край, ЗАТО Железногорск, г. Железногорск, ул. Свердлова, д. 7, пом. 67, общей площадью 58,3 кв.метра;

- начальная (минимальная) цена договора (лота) составляет (без НДС): 17 490,00 руб.;
- шаг аукциона: 874,50 руб.;
- срок аренды – 5 (пять) лет;
- целевое назначение объекта: административно-бытовое, торговое (кроме продовольственной группы товаров).

Описание и технические характеристики объекта: комнаты расположены на 1 - м этаже нежилого помещения в многоквартирном жилом доме, имеют отдельный вход с торца здания. Отопление, электроосвещение имеются.

Помещение оборудовано системами канализации, горячего и холодного водоснабжения, сан.узел общего пользования - на этаже.

Прибор учета электроэнергии – отсутствует. Система автоматической пожарной сигнализации и система оповещения людей о пожаре – отсутствует.

Объект внесен в перечень муниципального имущества, предназначенного для передачи во владение и (или) пользование субъектам малого и среднего предпринимательства и организациям, образующим инфраструктуру поддержки субъектов малого и среднего предпринимательств в соответствии с Постановлением Администрации ЗАТО г. Железногорск от 25.07.2008 № 1257П.

3.2. Лот № 2: комнаты 38-46, 56-58 (согласно технического паспорта помещения, составленного по состоянию на 28.05.2013) в подвале нежилого помещения, с кадастровым номером 24:58:0303005:189, расположенного по адресу: Красноярский край, ЗАТО Железногорск, г. Железногорск, ул. Свердлова, д. 7, пом. 67, общей площадью 308,3 кв.метра;

- начальная (минимальная) цена договора (лота) составляет (без НДС): 33 913,00 руб.;
- шаг аукциона: 1 695,65 руб.;
- срок аренды – 10 (десять) лет;
- целевое назначение объекта: административно-бытовое, торговое (кроме продовольственной группы товаров).

Описание и технические характеристики объекта: комнаты расположены в подвале нежилого помещения в многоквартирном жилом доме. Вход в комнаты № 38-46, 56-58 – с дворовой территории жилого дома, имеется выход на 1-й этаж помещения № 67.

Комнаты обеспечены централизованными системами отопления и электроснабжения. Система отопления – общая по зданию, в работоспособном состоянии, санузел - общий, на этаже. Прибор учета электроэнергии – отсутствует. Система автоматической пожарной сигнализации и система оповещения людей о пожаре – отсутствует.

Объект внесен в перечень муниципального имущества, предназначенного для передачи во владение и (или) пользование субъектам малого и среднего предпринимательства и организациям, образующим инфраструктуру поддержки субъектов малого и среднего предпринимательств в соответствии с Постановлением Администрации ЗАТО г. Железногорск от 25.07.2008 № 1257П.

4. Место, срок и порядок предоставления документации об аукционе:

Документация об аукционе предоставляется всем заинтересованным лицам на основании запроса в письменной форме, установленной документацией об аукционе, в том числе в форме электронного документа на электронную почту e-mail: shap@adm.k26.ru, о предоставлении документации об аукционе.

Документация об аукционе предоставляется в течение двух рабочих дней с даты получения соответствующего заявления без взимания платы по адресу: г. Железногорск, ул. 22 Партсъезда, 21, каб. № 324 по рабочим дням, кроме среды, с 13.30 до 17.00 часов, либо в форме электронного документа.

5. Электронный адрес сайта в сети «Интернет», на котором размещена документация об аукционе:

Извещение о проведении аукциона и документация об аукционе размещается на официальном сайте Российской Федерации в сети Интернет для размещения информации о проведении торгов, определенном Правительством Российской Федерации (далее по тексту– «официальный сайт торгов») www.torgi.gov.ru, а также на официальном сайте Администрации ЗАТО г. Железногорск www.admk26.ru.

6. Требования к участникам аукциона:

6.1. Участниками аукциона могут являться только субъекты малого и среднего предпринимательства, имеющие право на поддержку органами государственной власти и органами местного самоуправления в соответствии с частями 3 и 5 статьи 14 Федерального закона «О развитии малого и среднего предпринимательства в Российской Федерации»;

6.2. Участники аукциона должны соответствовать требованиям, установленным законодательством Российской Федерации к таким участникам, с учетом ст. 8 Закона Российской Федерации от 14.07.1992 № 3297-1 «О закрытом административно-территориальном образовании» и п. 30 Положения о порядке обеспечения особого режима в закрытом административно-территориальном образовании, на территории которого расположены объекты Государственной корпорации по атомной энергии «Росатом», утвержденного постановлением Правительства Российской Федерации от 11.06.1996 № 693;

6.3. Отсутствует решение о ликвидации заявителя - юридического лица и отсутствует решение арбитражного суда о признании заявителя - юридического лица, индивидуального предпринимателя банкротом и об открытии конкурсного производства;

6.4. В отношении заявителя отсутствует решение о приостановлении его деятельности в порядке, предусмотренном Кодексом Российской Федерации об административных правонарушениях, на день рассмотрения заявки на участие в аукционе.

7. Порядок, место, дата начала и дата окончания срока подачи заявок на участие в аукционе.

7.1. Прием заявок осуществляется по адресу: 662971, Красноярский край. ЗАТО Железногорск, г. Железногорск, ул. 22 Партсъезда, 21, кабинет № 324 в понедельник, вторник, четверг, пятница с 14.00 до 17.00 (время местное).

7.2. Прием заявок начинается со дня, следующего за днем размещения на официальном сайте торгов сообщения о проведении аукциона.

Дата окончания срока подачи заявок: заявки на участие в аукционе должны быть поданы не позднее 17.00 часов (время местное) «23» июля 2015 года.

8. Порядок внесения изменений в извещение о проведении аукциона:

8.1. Организатор аукциона вправе принять решение о внесении изменений в извещение о проведении аукциона не позднее, чем за пять дней до даты окончания подачи заявок на участие в аукционе.

8.2. В течение одного дня с даты принятия указанного решения такие изменения размещаются организатором аукциона на официальном сайте торгов (www.torgi.gov.ru).

9. Срок и порядок отказа от проведения аукциона:

9.1. Организатор аукциона вправе отказаться от проведения аукциона не позднее, чем за пять дней до даты окончания срока подачи заявок на участие в аукционе.

9.2. Извещение об отказе от проведения аукциона размещается на официальном сайте торгов (www.torgi.gov.ru) в течение 1 (одного) дня с даты принятия решения об отказе от проведения открытого аукциона.

9.3. В течение 2-х рабочих дней с даты принятия указанного решения организатор аукциона направляет соответствующие уведомления всем заявителям.

Руководитель КУМИ Администрации ЗАТО г. Железногорск Н.В.ДЕДОВА

Муниципальное образование «Закрытое административно – территориальное образование Железногорск Красноярского края»
АДМИНИСТРАЦИЯ ЗАТО г.ЖЕЛЕЗНОГОРСК
ПОСТАНОВЛЕНИЕ
22.06.2015 №302и
г.Железногорск

О предоставлении ИП Кирдяпкиной И.А. муниципальной преференции в виде заключения договора аренды без проведения торгов

Руководствуясь Гражданским кодексом Российской Федерации, Федеральным законом от 26.07.2006 № 135-ФЗ «О защите конкуренции», Уставом ЗАТО Железногорск, решением Совета депутатов ЗАТО г. Железногорск от 27.08.2009 № 62-409Р «Об утверждении положения "О сдаче в аренду и безвозмездное пользование муниципального имущества, находящегося в Муниципальной казне закрытого административно-территориального образования Железногорск Красноярского края"», постановлением Администрации ЗАТО г. Железногорск от 07.11.2013 № 1762 «Об утверждении муниципальной программы "Развитие инвестиционной, инновационной деятельности, малого и среднего предпринимательства на территории ЗАТО Железногорск"», на основании заявления индивидуального предпринимателя Кирдяпкиной Ирины Алексеевны (ОГРНИП 304245203400126, ИНН 245200215042), с целью поддержки малого и среднего предпринимательства,

1. Предоставить индивидуальному предпринимателю Кирдяпкиной Ирине Алексеевне, являющемуся субъектом малого и среднего предпринимательства, муниципальную преференцию в виде заключения договора аренды без проведения торгов на комнату 56 (согласно кадастровому паспорту помещения), площадью 15,8 кв. метра, нежилого помещения (этаж 3), расположенного по адресу: Красноярский край, ЗАТО Железногорск, г. Железногорск, ул. Советской Армии,30, пом.14, для оказания бытовых услуг по изготовлению и пошиву трикотажных изделий, сроком на 5 (пять) лет.

2. Комитету по управлению муниципальным имуществом Администрации ЗАТО г. Железногорск (Н.В. Дедова):

2.1. Оформить договор аренды муниципального имущества с ИП Кирдяпкиной И.А. в соответствии с п. 1 настоящего постановления.

2.2. Зарегистрировать договор аренды в Железногорском отделе Управления Федеральной службы государственной регистрации, кадастра и картографии по Красноярскому краю.

3. Управлению делами Администрации ЗАТО г. Железногорск (Л.В. Машенцева) довести настоящее постановление до сведения населения через газету «Город и горожане».

4. Отделу общественных связей Администрации ЗАТО г. Железногорск (И.С. Пикалова) разместить настоящее постановление на официальном сайте муниципального образования «Закрытое административно-территориальное образование Железногорск Красноярского края» в информационно-телекоммуникационной сети «Интернет».

5. Контроль над исполнением настоящего постановления возложить на первого заместителя Главы администрации С.Д. Проскурнина.

6. Настоящее постановление вступает в силу с момента его подписания.

Исполняющий обязанности Главы администрации С. Д.ПРОСКУРНИН

Муниципальное образование «Закрытое административно – территориальное образование Железногорск Красноярского края»
АДМИНИСТРАЦИЯ ЗАТО г.ЖЕЛЕЗНОГОРСК
ПОСТАНОВЛЕНИЕ
22.06.2015 №305и
г.Железногорск

ОБ УСЛОВИЯХ ПРИВАТИЗАЦИИ НЕЖИЛОГО ПОМЕЩЕНИЯ № 1 ПО АДРЕСУ: УЛ. СЕВЕРНАЯ, 12/3

Руководствуясь Федеральным законом от 22.07.2008 № 159-ФЗ «Об особенностях отчуждения недвижимого имущества, находящегося в государственной собственности субъектов Российской Федерации или в муниципальной собственности и арендуемого субъектами малого и среднего предпринимательства, и о внесении изменений в отдельные законодательные акты Российской Федерации», Уставом ЗАТО Железногорск, на основании пунктов 1.5.2, 7.4 решения городского Совета ЗАТО Железногорск от 29.06.2006 № 14-72Р «Об утверждении Положения о порядке и условиях приватизации муниципального имущества ЗАТО Железногорск Красноярского края», принимая во внимание договора аренды муниципального имущества от 11.03.2011 № 4375, от 31.12.2014 № 4794, на основании заявлений арендатора муниципального имущества о реализации преимущественного права на приобретение муниципального имущества и о соответствии требованиям отнесения к категории субъектов малого или среднего предпринимательства от 16.04.2015,

ПОСТАНОВЛЯЮ:

1. Осуществить приватизацию муниципального имущества – нежилого помещения, расположенного по адресу: Красноярский край, ЗАТО Железногорск, г. Железногорск, ул. Северная, 12/3, пом. 1 со следующими условиями:

1.1. Способ приватизации – продажа муниципального имущества путем реализации преимущественного права арендатора;

1.2. Рыночная стоимость (нормативная цена) – 700 000,00 рублей;

1.3. Условия оплаты – оплата рыночной стоимости осуществляется в рассрочку на пять лет посредством ежемесячных выплат равными долями с начислением процентов, согласно действующему законодательству.

2. Утвердить прилагаемый План приватизации муниципального имущества – нежилого помещения № 1, расположенного по адресу: Красноярский край, ЗАТО Железногорск, г. Железногорск, ул. Северная, 12/3.

3. Комитету по управлению муниципальным имуществом Администрации ЗАТО г. Железногорск (Н.В. Дедова) осуществить продажу указанного объекта в соответствии с утвержденным планом приватизации.

4. Управлению делами Администрации ЗАТО г. Железногорск (Л.В. Машенцева) довести настоящее постановление до сведения населения через газету «Город и горожане».

5. Отделу общественных связей Администрации ЗАТО г. Железногорск (И.С. Пикалова) разместить настоящее постановление на официальном сайте муниципального образования «Закрытое административно-территориальное образование Железногорск Красноярского края» в информационно-телекоммуникационной сети Интернет.

6. Контроль над исполнением настоящего постановления возложить на первого заместителя Главы администрации ЗАТО г. Железногорск С.Д. Проскурнина.

7. Настоящее постановление вступает в силу с момента его подписания.

Исполняющий обязанности Главы администрации С.Д.ПРОСКУРНИН

Приложение
УТВЕРЖДЕН
постановлением Администрации
ЗАТО г. Железногорск
от 22.06.2015 № 305и

ПЛАН ПРИВАТИЗАЦИИ МУНИЦИПАЛЬНОГО ИМУЩЕСТВА – НЕЖИЛОГО ПОМЕЩЕНИЯ, РАСПОЛОЖЕННОГО ПО АДРЕСУ: КРАСНОЯРСКИЙ КРАЙ, ЗАТО ЖЕЛЕЗНОГОРСК, Г. ЖЕЛЕЗНОГОРСК, УЛ. СЕВЕРНАЯ, 12/3, ПОМ. 1

1. Основные характеристики объекта.

1.1. Наименование объекта – нежилое помещение;

1.2. Адрес объекта – Красноярский край, ЗАТО Железногорск, г. Железногорск, ул. Северная, 12/3, пом. 1;

1.3. Год ввода в эксплуатацию – 1992 г.;

1.4. Площадь – 128,5 кв.метров;

1.5. Назначение – нежилое;

1.6. Рыночная стоимость объекта – 700 000,00 рублей,

Расходы по приватизации, всего – 5 000,00 рублей,

в т.ч.: техническая инвентаризация – 0,00 рублей,

оценка рыночной стоимости – 5 000,00 рублей;

1.7. Способ приватизации – продажа муниципального имущества путем реализации преимущественного права арендатора;

1.8. Покупатель – арендатор объекта по договору аренды муниципального имущества № 4794 от 31.12.2014 – общество с ограниченной ответственностью «Техсервис»;

1.9. Условия оплаты – рассрочка на пять лет посредством ежемесячных выплат равными долями с начислением процентов, согласно действующему законодательству.

2. Условия и порядок приватизации

2.1. Общество с ограниченной ответственностью «Техсервис» (далее Покупатель) приобретает нежилое помещение № 1 по ул. Северная, 12/3 по преимущественному праву.

2.2. Преимущественное право на приобретение арендуемого муниципального имущества реализуется Покупателем при условии, что он соответствует условиям, установленным статьей 3 Федерального закона от 22.07.2008 № 159-ФЗ «Об особенностях отчуждения недвижимого имущества, находящегося в государственной собственности субъектов Российской Федерации или в муниципальной собственности и арендуемого субъектами малого и среднего предпринимательства, и о внесении изменений в отдельные законодательные акты Российской Федерации».

2.3. Преимущественное право предоставляется Покупателю на основании заявлений о соответствии условиям отнесения к категории субъектов малого или среднего предпринимательства, установленным статьей 4 Федерального закона от 24.07.2007 № 209-ФЗ «О развитии малого и среднего предпринимательства в Российской Федерации» и о реализации преимущественного права на приобретение арендуемого муниципального имущества.

2.4. При заключении договора купли-продажи арендуемого муниципального имущества с условием о рассрочке, указанное имущество находится в залоге у Продавца до полной его оплаты. Договор купли-продажи должен содержать соглашение о залоге указанного имущества в соответствии с действующим законодательством.

2.4.1. Договор купли-продажи арендуемого муниципального имущества направляется арендатору в десятидневный срок с даты утверждения плана приватизации данного муниципального имущества.

2.4.2. Договор купли-продажи должен быть заключен в течение тридцати дней со дня получения арендатором указанного договора.

2.4.3. В любой день до истечения указанного в п. 2.4.2 срока Покупатель вправе подать в письменной форме заявление об отказе от использования преимущественного права на приобретение арендуемого имущества.

2.5. Порядок оплаты.

2.5.1. При заключении договора купли-продажи с условием о рассрочке, Покупателю устанавливается рассрочка по оплате рыночной стоимости Объекта посредством ежемесячных выплат равными долями на весь период рассрочки, в течение пяти лет. На сумму денежных средств, по уплате которой предоставляется рассрочка, производится начисление процентов, исходя из ставки равной одной трети ставки, рефинансирования Центрального банка Российской Федерации, действующей на дату опубликования объявления о продаже арендуемого имущества.

2.5.2. Покупатель обязан возместить отдельно от стоимости приобретаемого муниципального имущества расходы по приватизации Продавца в сумме 5 000 (пять тысяч) рублей 00 копеек.

2.5.3. Покупатель вправе оплатить арендуемое имущество, приобретаемое в рассрочку, досрочно.

2.5.4. Расходы на государственную регистрацию договора купли-продажи арендуемого имущества возлагаются на Покупателя.

2.6. Передача имущества Покупателю и оформление прав собственности.

2.6.1. Передача имущества Покупателю и оформление права собственности осуществляется в соответствии с условиями договора купли-продажи.

Приложение: акт оценки – 1л.

Дата рассмотрения комиссией

«16» июня 2015 г.

Председатель комиссии по приватизации	.....	Проскурнин С.Д.
Члены комиссии	.....	Белоусова Ю.А.
	.....	Белошапкина Н.Ф.
	.....	Дедова Н.В.
	.....	Захарова О.В.
	.....	Лапенков В.В.
	.....	Соловьева Н.И.
	.....	Теплых В.П.
	.....	Шаранов С.Г.

Приложение № 1
к плану приватизации муниципального имущества – нежилого помещения № 1, расположенного по адресу: Красноярский край, ЗАТО Железногорск, г. Железногорск, ул. Северная, 12/3

АКТ ОЦЕНКИ МУНИЦИПАЛЬНОГО ИМУЩЕСТВА – НЕЖИЛОГО ПОМЕЩЕНИЯ № 1, РАСПОЛОЖЕННОГО ПО АДРЕСУ: КРАСНОЯРСКИЙ КРАЙ, ЗАТО ЖЕЛЕЗНОГОРСК, Г. ЖЕЛЕЗНОГОРСК, УЛ. СЕВЕРНАЯ, 12/3

Объект	Балансовая стоимость, руб.	Амортизация, руб.	Остаточная стоимость, руб.	Рыночная стоимость, руб. (без учета НДС)
Нежилое помещение № 1по ул. Северная, 12/3 с правом пользования земельным участком	3 505,79	3 505,79	0,00	700 000,00

Рыночная стоимость объекта – 700 000 (семьсот тысяч) рублей 00 копеек (без учета НДС).

Оценка рыночной стоимости Объекта была произведена независимым оценщиком - ИП Романченко Е.В.

Расходы по приватизации (оценка рыночной стоимости Объекта) составляют 5 000 (пять тысяч) рублей 00 копеек.

Дата рассмотрения комиссией - «16» июня 2015 г.

Председатель комиссии по приватизации	Проскурнин С.Д.
Члены комиссии	Белоусова Ю.А.
	Белошапкина Н.Ф.
	Дедова Н.В.
	Захарова О.В.
	Лапенков В.В.
	Соловьева Н.И.
	Теплых В.П.
	Шаранов С.Г.

Муниципальное образование «Закрытое административно – территориальное образование Железногорск Красноярского края»
АДМИНИСТРАЦИЯ ЗАТО г.ЖЕЛЕЗНОГОРСК
ПОСТАНОВЛЕНИЕ
22.06.2015 №959
г.Железногорск

О ВНЕСЕНИИ ИЗМЕНЕНИЙ В ПОСТАНОВЛЕНИЕ АДМИНИСТРАЦИИ ЗАТО Г. ЖЕЛЕЗНОГОРСК ОТ 12.10.2011 № 1631 «ОБ УТВЕРЖДЕНИИ ПОРЯДКА ОПРЕДЕЛЕНИЯ ОБЪЕМА И УСЛОВИЙ ПРЕДОСТАВЛЕНИЯ ИЗ БЮДЖЕТА ЗАТО ЖЕЛЕЗНОГОРСК МУНИЦИПАЛЬНЫМ БЮДЖЕТНЫМ И АВТОНОМНЫМ УЧРЕЖДЕНИЯМ СУБСИДИЙ НА ЦЕЛИ, НЕ СВЯЗАННЫЕ С ФИНАНСОВЫМ ОБЕСПЕЧЕНИЕМ ВЫПОЛНЕНИЯ МУНИЦИПАЛЬНОГО ЗАДАНИЯ НА ОКАЗАНИЕ МУНИЦИПАЛЬНЫХ УСЛУГ (ВЫПОЛНЕНИЕ РАБОТ)»

В соответствии с пунктом 1 статьи 78.1 Бюджетного кодекса Российской Федерации,

ПОСТАНОВЛЯЮ:

1. Внести в постановление Администрации ЗАТО г. Железногорск от 12.10.2011 № 1631 «Об утверждении Порядка определения объема и условий предоставления из бюджета ЗАТО Железногорск муни-

ципальным бюджетным и автономным учреждениям субсидий на цели, не связанные с финансовым обеспечением выполнения муниципального задания на оказание муниципальных услуг (выполнение работ)» следующие изменения:

1.1. В приложении № 1 к постановлению «Порядок определения объема и условий предоставления из бюджета ЗАТО Железногорск муниципальным бюджетным и автономным учреждениям субсидий на цели, не связанные с финансовым обеспечением выполнения муниципального задания на оказание муниципальных услуг (выполнение работ)»:

1.1.1. Абзац 4 пункта 2 исключить.

1.1.2. Абзац 5 пункта 2 изложить в новой редакции: «осуществление иных расходов, не относящихся к расходам, осуществляемым за счет средств субсидий на осуществление капитальных вложений в объекты капитального строительства муниципальной собственности ЗАТО Железногорск и приобретение объектов недвижимого имущества в муниципальную собственность ЗАТО Железногорск».

1.1.3. Пункт 3 изложить в новой редакции: «Субсидии муниципальному автономному учреждению на иные цели, направленные на развитие автономного учреждения, предоставляются в рамках муниципальных программ».

1.1.4. В пункте 5 слова «Отделении по г. Железногорску Управления Федерального Казначейства по Красноярскому краю» заменить словами «Управлении Федерального Казначейства по Красноярскому краю»

2. Управлению делами Администрации ЗАТО г.Железногорск (Л.В. Машенцева) довести настоящее постановление до сведения населения через газету «Город и горожане».

3. Отделу общественных связей Администрации ЗАТО г.Железногорск (И.С. Пикалова) разместить настоящее постановление на официальном сайте муниципального образования «Закрытое административно-территориальное образование Железногорск Красноярского края» в информационно-телекоммуникационной сети «Интернет».

4. Контроль над исполнением настоящего постановления возложить на первого заместителя Главы администрации ЗАТО г. Железногорск С.Д. Проскурнина.

5. Настоящее постановление вступает в силу после его официального опубликования.

Исполняющий обязанности
Главы администрации С.Д.ПРОСКУРНИН

Муниципальное образование «Закрытое административно – территориальное образование Железногорск Красноярского края»
АДМИНИСТРАЦИЯ ЗАТО г.ЖЕЛЕЗНОГОРСК
ПОСТАНОВЛЕНИЕ
22.06.2015 №303и
г.Железногорск

ОБ УСЛОВИЯХ ПРИВАТИЗАЦИИ НЕЖИЛОГО ЗДАНИЯ ПО АДРЕСУ: УЛ. ЛЕНИНА, ЗД. 68

Руководствуясь Федеральным законом от 22.07.2008 № 159-ФЗ «Об особенностях отчуждения недвижимого имущества, находящегося в государственной собственности субъектов Российской Федерации или в муниципальной собственности и арендуемого субъектами малого и среднего предпринимательства, и о внесении изменений в отдельные законодательные акты Российской Федерации», Уставом ЗАТО Железногорск, на основании пунктов 1.5.2, 7.4 решения городского Совета ЗАТО Железногорск от 29.06.2006 № 14-72Р «Об утверждении Положения о порядке и условиях приватизации муниципального имущества ЗАТО Железногорск Красноярского края», принимая во внимание договора аренды муниципального имущества от 09.02.2005 № 3202, от 09.11.2005 № 3410, на основании заявлений арендатора муниципального имущества о реализации преимущественного права на приобретение муниципального имущества и о соответствии требованиям отнесения к категории субъектов малого или среднего предпринимательства от 27.04.2015

ПОСТАНОВЛЯЮ:

1. Осуществить приватизацию муниципального имущества – нежилого здания, расположенного по адресу: Красноярский край, ЗАТО Железногорск, г. Железногорск, ул. Ленина, зд. 68 со следующими условиями:

1.1. Способ приватизации – продажа муниципального имущества путем реализации преимущественного права арендатора;

1.2. Рыночная стоимость (нормативная цена) – 7 900 000,00 рублей;

1.3. Условия оплаты – оплата рыночной стоимости осуществляется в рассрочку на пять лет посредством ежемесячных выплат равными долями с начислением процентов, согласно действующему законодательству.

2. Утвердить прилагаемый План приватизации муниципального имущества – нежилого здания, расположенного по адресу: Красноярский край, ЗАТО Железногорск, г. Железногорск, ул. Ленина, зд. 68.

3. Комитету по управлению муниципальным имуществом Администрации ЗАТО г. Железногорск (Н.В. Дедова) осуществить продажу указанного объекта в соответствии с утвержденным планом приватизации.

4. Управлению делами Администрации ЗАТО г. Железногорск (Л.В. Машенцева) довести настоящее постановление до сведения населения через газету «Город и горожане».

5. Отделу общественных связей Администрации ЗАТО г. Железногорск (И.С. Пикалова) разместить настоящее постановление на официальном сайте муниципального образования «Закрытое административно-территориальное образование Железногорск Красноярского края» в информационно-телекоммуникационной сети Интернет.

6. Контроль над исполнением настоящего постановления возложить на первого заместителя Главы администрации ЗАТО г. Железногорск С.Д. Проскурнина.

7. Настоящее постановление вступает в силу с момента его подписания.

Исполняющий обязанности
Главы администрации С.Д.ПРОСКУРНИН

Приложение
УТВЕРЖДЕН постановлением Администрации
ЗАТО г. Железногорск от 22.06.2015 № 303и

ПЛАН ПРИВАТИЗАЦИИ МУНИЦИПАЛЬНОГО ИМУЩЕСТВА – НЕЖИЛОГО ЗДАНИЯ, РАСПОЛОЖЕННОГО ПО АДРЕСУ: КРАСНОЯРСКИЙ КРАЙ, ЗАТО ЖЕЛЕЗНОГОРСК, Г. ЖЕЛЕЗНОГОРСК, УЛ. ЛЕНИНА, ЗД. 68

1. Основные характеристики объекта.

1.1. Наименование объекта – нежилое здание;
1.2. Адрес объекта – Красноярский край, ЗАТО Железногорск, г. Железногорск, ул. Ленина, зд. 68;
1.3. Год ввода в эксплуатацию – 1955 г.;
1.4. Площадь – 1 242,2 кв.метров;
1.5. Назначение – нежилое;
1.6. Рыночная стоимость объекта – 7 900 000,00 рублей,
Расходы по приватизации, всего – 5 000,00 рублей,
в т.ч.: техническая инвентаризация – 0,00 рублей,
оценка рыночной стоимости – 5 000,00 рублей;
1.7. Способ приватизации – продажа муниципального имущества путем реализации преимущественного права арендатора;
1.8. Покупатель – арендатор объекта по договору аренды муниципального имущества № 3410 от 09.11.2005 – общество с ограниченной ответственностью «Белоснежка»;
1.9. Условия оплаты – рассрочка на пять лет посредством ежемесячных выплат равными долями с начислением процентов, согласно действующему законодательству.

2. Условия и порядок приватизации

2.1. Общество с ограниченной ответственностью «Белоснежка» (далее Покупатель) приобретает нежилое здание по ул. Ленина, зд. 68 по преимущественному праву.

2.2. Преимущественное право на приобретение арендуемого муниципального имущества реализуется Покупателем при условии, при условии, что он соответствует условиям, установленным статьей 3, частью 2.1 статьи 9 Федерального закона от 22.07.2008 № 159-ФЗ «Об особенностях отчуждения недвижимого имущества, находящегося в государственной собственности субъектов Российской Федерации или в муниципальной собственности и арендуемого субъектами малого и среднего предпринимательства, и о внесении изменений в отдельные законодательные акты Российской Федерации».

2.3. Преимущественное право предоставляется Покупателю на основании заявлений о соответствии условиям отнесения к категории субъектов малого или среднего предпринимательства, установленным статьей 4 Федерального закона от 24.07.2007 № 209-ФЗ «О развитии малого и среднего предпринимательства в Российской Федерации» и о реализации преимущественного права на приобретение арендуемого муниципального имущества.

2.4. При заключении договора купли-продажи арендуемого муниципального имущества с условием о рассрочке, указанное имущество находится в залоге у Продавца до полной его оплаты. Договор купли-продажи должен содержать соглашение о залоге указанного имущества в соответствии с действующим законодательством.

2.4.1. Договор купли-продажи арендуемого муниципального имущества направляется арендатору в десятидневный срок с даты утверждения плана приватизации данного муниципального имущества.

2.4.2. Договор купли-продажи должен быть заключен в течение тридцати дней со дня получения арендатором указанного договора.

2.4.3. В любой день до истечения указанного в п. 2.4.2 срока Покупатель вправе подать в письменной форме заявление об отказе от использования преимущественного права на приобретение арендуемого имущества.

2.5. Порядок оплаты.

2.5.1. При заключении договора купли-продажи с условием о рассрочке, Покупателю устанавливается рассрочка по оплате рыночной стоимости Объекта посредством ежемесячных выплат равными долями на весь период рассрочки, в течение пяти лет. На сумму денежных средств, по уплате которой предоставляется рассрочка, производится начисление процентов, исходя из ставки равной одной трети ставки, рефинансирования Центрального банка Российской Федерации, действующей на дату опубликования объявления о продаже арендуемого имущества.

2.5.2. Покупатель обязан возместить отдельно от стоимости приобретаемого муниципального имущества расходы по приватизации Продавца в сумме 5 000 (пять тысяч) рублей 00 копеек.

2.5.3. Покупатель вправе оплатить арендуемое имущество, приобретаемое в рассрочку, досрочно.

2.5.4. Расходы на государственную регистрацию договора купли-продажи арендуемого имущества возлагаются на Покупателя.

2.6. Передача имущества Покупателю и оформление прав собственности.

2.6.1. Передача имущества Покупателю и оформление права собственности осуществляется в соответствии с условиями договора купли-продажи.

Приложение: акт оценки – 1л.

Дата рассмотрения комиссией
«16» июня 2015 г.

Председатель комиссии по приватизации ..... Проскурнин С.Д.
Члены комиссии ..... Белоусова Ю.А.
..... Белошапкина Н.Ф.
..... Дедова Н.В.
..... Захарова О.В.
..... Лапенков В.В.
..... Соловьева Н.И.
..... Теплых В.П.
..... Шаранов С.Г.

Приложение № 1 к плану приватизации муниципального имущества – нежилого здания, расположенного по адресу: Красноярский край, ЗАТО Железногорск, г. Железногорск, ул. Ленина, зд. 68

АКТ ОЦЕНКИ МУНИЦИПАЛЬНОГО ИМУЩЕСТВА – НЕЖИЛОГО ЗДАНИЯ, РАСПОЛОЖЕННОГО ПО АДРЕСУ: КРАСНОЯРСКИЙ КРАЙ, ЗАТО ЖЕЛЕЗНОГОРСК, Г. ЖЕЛЕЗНОГОРСК, УЛ. ЛЕНИНА, ЗД.68

Объект	Балансовая стоимость, руб.	Амортизация, руб.	Остаточная стоимость, руб.	Рыночная стоимость, руб. (без учета НДС)
Нежилое здание по ул. Ленина, зд.68 с правом пользования земельным участком	1 099 356,00	595 856,82	503 499,18	7 900 000,00

Рыночная стоимость объекта – 7 900 000 (семь миллионов девятьсот тысяч) рублей 00 копеек (без учета НДС).

Оценка рыночной стоимости Объекта была произведена независимым оценщиком - ИП Романченко Е.В.

Расходы по приватизации (оценка рыночной стоимости Объекта) составляют 5 000 (пять тысяч) рублей 00 копеек.

Дата рассмотрения комиссией - «16» июня 2015 г.

Председатель комиссии по приватизации Проскурнин С.Д.
Члены комиссии Белоусова Ю.А.
Белошапкина Н.Ф.
Дедова Н.В.
Захарова О.В.
Лапенков В.В.
Соловьева Н.И.
Теплых В.П.
Шаранов С.Г.

Муниципальное образование «Закрытое административно – территориальное образование Железногорск Красноярского края»
АДМИНИСТРАЦИЯ ЗАТО г.ЖЕЛЕЗНОГОРСК
ПОСТАНОВЛЕНИЕ
22.06.2015 №308и
г.Железногорск

ОБ ИСКЛЮЧЕНИИ ОБЪЕКТОВ ИЗ РЕЕСТРА БЕСХОЗЯЙНОГО ИМУЩЕСТВА

Руководствуясь Гражданским кодексом Российской Федерации, Федеральным законом от 06.10.2003 № 131-ФЗ «Об общих принципах организации местного самоуправления в Российской Федерации», Уставом ЗАТО Железногорск, решением Совета депутатов ЗАТО г. Железногорск от 27.05.2010 № 4-12Р «Об утверждении Порядка принятия в муниципальную собственность бесхозяйного имущества, находящегося на территории ЗАТО Железногорск», на основании решений Железногорского городского суда от 07.04.2015 № 2-790/2015, № 2-791/2015, № 2-792/2015,

ПОСТАНОВЛЯЮ:

1. Исключить из Реестра бесхозяйного имущества с момента вступления в законную силу решения суда следующие объекты движимого имущества:

- памятник летчику Мошкею, расположенный слева от центральной аллеи «старого» кладбища г. Железногорска в ЗАТО Железногорск Красноярского края;
- памятник павшим в пос. Додоново, расположенный в районе клуба «Росинка» по адресу: Красноярский край, ЗАТО Железногорск, пос. Додоново;
- памятник павшим в дер. Шивера, расположенный в районе здания школы МКОУ НОШ № 107 по адресу: Красноярский край, ЗАТО Железногорск, дер. Шивера.

2. Комитету по управлению муниципальным имуществом Администрации ЗАТО г.Железногорск (Н.В. Дедова) организовать работу по приему в Муниципальную казну ЗАТО Железногорск имущества, указанного пункте 1 настоящего постановления.

3. Управлению делами Администрации ЗАТО г. Железногорск (Л.В. Машенцева) довести настоящее постановление до сведения населения через газету «Город и горожане».

4. Отделу общественных связей Администрации ЗАТО г. Железногорск (И.С. Пикалова) разместить настоящее постановление на официальном сайте муниципального образования «Закрытое административно-территориальное образование Железногорск Красноярского края» в информационно-телекоммуникационной сети «Интернет».

5. Контроль над исполнением настоящего постановления возложить на первого заместителя Главы администрации ЗАТО г. Железногорск С.Д. Проскурнина.

6. Настоящее постановление вступает в силу с момента его подписания.

Исполняющий обязанности
Главы администрации С.Д.ПРОСКУРНИН

Муниципальное образование «Закрытое административно – территориальное образование Железногорск Красноярского края»
АДМИНИСТРАЦИЯ ЗАТО г.ЖЕЛЕЗНОГОРСК
ПОСТАНОВЛЕНИЕ
22.06.2015 №956
г.Железногорск

О ВНЕСЕНИИ ИЗМЕНЕНИЙ В ПОСТАНОВЛЕНИЕ АДМИНИСТРАЦИИ ЗАТО Г. ЖЕЛЕЗНОГОРСК ОТ 23.04.2010 № 634 «О СОЗДАНИИ КОМИССИИ ПО КОМПЛЕКТОВАНИЮ СЕТИ МУНИЦИПАЛЬНЫХ ОБРАЗОВАТЕЛЬНЫХ УЧРЕЖДЕНИЙ ЗАТО ЖЕЛЕЗНОГОРСК»

В соответствии Федеральным законом от 29.12.2012 № 273-ФЗ «Об образовании в Российской Федерации», Порядком организации и осуществления образовательной деятельности по основным общеобразовательным программам - образовательным программам дошкольного образования, утвержденным приказом Минобрнауки России от 30.08.2013 № 1014, Порядком организации и осуществления образовательной деятельности по основным общеобразовательным программам - образовательным программам начального общего, основного общего и среднего общего образования, утвержденным приказом Минобрнауки России от 30.08.2013 № 1015, Порядком организации и осуществления образовательной деятельности по дополнительным общеобразовательным программам, утвержденным приказом Минобрнауки России от 29.08.2013 № 1008, руководствуясь Уставом ЗАТО Железногорск,

ПОСТАНОВЛЯЮ:

1. Внести в постановление Администрации ЗАТО г. Железногорск от 23.04.2010 № 634 «О создании комиссии по комплектованию сети муниципальных образовательных учреждений ЗАТО Железногорск» (далее - постановление) следующие изменения:

1.1. Приложение № 1 к постановлению изложить в новой редакции согласно приложению № 1 к настоящему постановлению.

1.2. Приложение № 2 к постановлению изложить в новой редакции согласно приложению № 2 к настоящему постановлению.

2. Управлению делами Администрации ЗАТО г. Железногорск (Л.В. Машенцева) довести до сведения населения настоящее постановление через газету «Город и горожане».

3. Отделу общественных связей Администрации ЗАТО г. Железногорск (И.С. Пикалова) разместить настоящее постановление на официальном сайте муниципального образования «Закрытое административно-территориальное образование Железногорск Красноярского края» в информационно-телекоммуникационной сети «Интернет».

4. Контроль над исполнением настоящего постановления возложить на заместителя Главы администрации ЗАТО г. Железногорск по социальным вопросам В.Ю. Фомаиди.

5. Настоящее постановление вступает в силу после его официального опубликования.

Исполняющий обязанности
Главы администрации С.Д.ПРОСКУРНИН

Приложение № 1 к постановлению Администрации
ЗАТО г. Железногорск от 22.06.2015 № 956
Приложение № 1 к постановлению Администрации
ЗАТО г. Железногорск от 23 апреля 2010 г. № 634

ПОЛОЖЕНИЕ О КОМИССИИ ПО КОМПЛЕКТОВАНИЮ СЕТИ МУНИЦИПАЛЬНЫХ ОБРАЗОВАТЕЛЬНЫХ УЧРЕЖДЕНИЙ ЗАТО ЖЕЛЕЗНОГОРСК

1. ОБЩИЕ ПОЛОЖЕНИЯ

1.1. Настоящее положение регламентирует деятельность комиссии по комплектованию сети муниципальных образовательных учреждений ЗАТО Железногорск (далее по тексту - Комиссия) и устанавливает ее статус.

1.2. Комиссия координирует работу по комплектованию сети муниципальных образовательных учреждений ЗАТО Железногорск, проводит анализ соответствия наполняемости детей и обучающихся в группах и классах нормам действующего законодательства.

2. СОСТАВ КОМИССИИ

2.1. Состав Комиссии, его изменение утверждается постановлением Администрации ЗАТО г. Железногорск.

2.2. Комиссию возглавляет председатель. Председатель Комиссии руководит деятельностью Комиссии, определяет место и время проведения заседаний Комиссии, несет ответственность за организацию работы Комиссии, утверждает график работы Комиссии.

2.3. Председателем Комиссии является руководитель МКУ «Управление образования». При отсутствии председателя работу Комиссии возглавляет его заместитель.

2.4. В состав Комиссии входят специалисты МКУ «Управление образования». Из состава Комиссии выбирается секретарь.

2.5. Секретарь Комиссии оповещает членов Комиссии о дате и месте проведения заседания, обеспечивает деятельность Комиссии, ведет протокол.

3. ОРГАНИЗАЦИЯ ДЕЯТЕЛЬНОСТИ КОМИССИИ

3.1. Комиссия организует свою работу в течение года.

3.1.1. В апреле текущего года проводится предварительное комплектование сети муниципальных образовательных учреждений ЗАТО Железногорск в соответствии с графиком, утвержденным решением Комиссии, по итогам которого формируется проект бюджета ЗАТО Железногорск на очередной финансовый год.

3.1.2. В сентябре текущего года проводится фактическое комплектование сети муниципальных образовательных учреждений ЗАТО Железногорск в соответствии с графиком, утвержденным решением Комиссии.

3.2. Муниципальные образовательные учреждения ЗАТО Железногорск представляют в Комиссию информацию о сетевых показателях по формам и в сроки, утвержденные решением Комиссии.

3.3. Комиссия анализирует представленные муниципальными образовательными учреждениями ЗАТО Железногорск сетевые показатели в соответствии с нормами действующего законодательства по предельной наполняемости воспитанников и учащихся в группах и классах.

3.4. Муниципальные образовательные учреждения ЗАТО Железногорск по результатам рассмотрения представленных в Комиссию документов при наличии рекомендаций со стороны Комиссии приводят в соответствие с нормами действующего законодательства сетевые показатели.

3.5. Материалы заседания Комиссии оформляются в виде протокола. Протокол Комиссии подписывается председателем и секретарем Комиссии.

3.6. По итогам своей работы Комиссия:

- представляет информацию о результатах фактического комплектования сети муниципальных образовательных учреждений ЗАТО Железногорск для утверждения Главе администрации ЗАТО г. Железногорск;
- представляет в министерство образования Красноярского края сводный отчет по формам Федерального статистического наблюдения.

Приложение № 2 к постановлению Администрации
ЗАТО г. Железногорск от 22.06.2015 № 956
Приложение № 2 к постановлению Администрации
ЗАТО г. Железногорск от 23 апреля 2010 г. № 634

СОСТАВ КОМИССИИ ПО КОМПЛЕКТОВАНИЮ СЕТИ МУНИЦИПАЛЬНЫХ ОБРАЗОВАТЕЛЬНЫХ УЧРЕЖДЕНИЙ ЗАТО ЖЕЛЕЗНОГОРСК

Головкин В.Г. – руководитель МКУ «Управление образования», председатель комиссии
Титова Е.В. – заместитель руководителя МКУ «Управление образования», заместитель председателя комиссии (по согласованию)

Члены комиссии:

Воропаева Т.В. - руководитель «Городской психолого-медико-педагогической комиссии ЗАТО Железногорск» МКУ «Управление образования» (по согласованию)
Гребенкина Е.Н. - начальник Отдела экономического анализа, бюджетного планирования и статистики МКУ «Управление образования» (по согласованию)
Дерышева И.Е. - специалист 1 категории отдела общего и дополнительного образования МКУ «Управление образования» (по согласованию)
Мартынова Е.Н. - специалист 1 категории отдела общего и дополнительного образования МКУ «Управление образования» (по согласованию)
Мирасова И.Ю. - заместитель руководителя по экономическим вопросам МКУ «Управление образования» (по согласованию)
Удод В.В. - специалист 1 категории отдела общего и дополнительного образования МКУ «Управление образования» (по согласованию)
Шаповалова Е.Н. - начальник отдела общего и дополнительного образования МКУ «Управление образования» (по согласованию)

Муниципальное образование «Закрытое административно – территориальное образование Железногорск Красноярского края»
АДМИНИСТРАЦИЯ ЗАТО г.ЖЕЛЕЗНОГОРСК
ПОСТАНОВЛЕНИЕ
22.06.2015 №957
г.Железногорск

О МЕРАХ ПО ОРГАНИЗАЦИИ ВРЕМЕННОЙ ТРУДОВОЙ ЗАНЯТОСТИ НЕСОВЕРШЕННОЛЕТНИХ ГРАЖДАН В ВОЗРАСТЕ ОТ 14 ДО 18 ЛЕТ НА ТЕРРИТОРИИ ЗАТО ЖЕЛЕЗНОГОРСК

В целях организации трудовой занятости несовершеннолетних граждан, вовлечения несовершеннолетних граждан в социально-значимую деятельность на территории ЗАТО Железногорск, в соответствии с Трудовым кодексом Российской Федерации, Федеральным законом от 06.10.2003 № 131-ФЗ «Об общих принципах организации местного самоуправления в Российской Федерации», Законом Красноярского края от 08.12.2006 № 20-5445 «О государственной молодежной политике Красноярского края», руководствуясь Уставом ЗАТО Железногорск, постановлением Администрации ЗАТО г. Железногорск от 05.11.2013 № 1744 «Об утверждении муниципальной программы ЗАТО Железногорск «Молодежь ЗАТО Железногорск в XXI веке»,

ПОСТАНОВЛЯЮ:

1. Утвердить Положение об организации муниципальных трудовых отрядов на территории ЗАТО Железногорск (Приложение № 1).

2. Утвердить Состав Городского штаба по координации деятельности муниципальных и краевых трудовых отрядов ЗАТО Железногорск (Приложение № 2).

3. Управлению делами Администрации ЗАТО г. Железногорск (Л.В. Машенцева) довести настоящее постановление до сведения населения через газету «Город и горожане».

4. Отделу общественных связей Администрации ЗАТО г. Железногорск (И.С. Пикалова) разместить настоящее постановление на официальном сайте муниципального образования «Закрытое административно-территориальное образование Железногорск Красноярского края» в информационно-телекоммуникационной сети «Интернет».

5. Контроль за исполнением настоящего постановления возложить на заместителя Главы администрации ЗАТО г. Железногорск по социальным вопросам В.Ю. Фомаиди.

6. Настоящее постановление вступает в силу после его официального опубликования и распространяется на правоотношения, возникшие с 01.01.2015.

Исполняющий обязанности
Главы администрации С.Д.ПРОСКУРНИН

Приложение № 1 к постановлению Администрации
ЗАТО г.Железногорск от 22.06.2015 № 957

ПОЛОЖЕНИЕ ОБ ОРГАНИЗАЦИИ МУНИЦИПАЛЬНЫХ ТРУДОВЫХ ОТРЯДОВ НА ТЕРРИТОРИИ ЗАТО ЖЕЛЕЗНОГОРСК

Настоящее Положение определяет порядок организации временной трудовой занятости несовершеннолетних граждан в возрасте от 14 до 18 лет (далее – несовершеннолетние граждане) на территории ЗАТО Железногорск путем создания муниципальных трудовых отрядов с учетом соблюдения требований трудового законодательства Российской Федерации, в соответствии с муниципальной программой «Молодежь ЗАТО Железногорск в XXI веке», утвержденной постановлением Администрации ЗАТО г. Железногорск от 05.11.2013 № 1744.

1. Общие положения

1.1. Муниципальные трудовые отряды – это временные трудовые коллективы, созданные из числа несовершеннолетних граждан, сформированные для осуществления социально значимых работ в свободное от учебы время и каникулярный период.

1.2. Муниципальные трудовые отряды создаются с целью трудового воспитания несовершеннолетних граждан, включающего в себя комплекс воспитательных, досуговых и профилактических мероприятий, предусматривающих привлечение несовершеннолетних граждан к трудовой деятельности.

1.3. Основными задачами организации трудового воспитания несовершеннолетних граждан является формирование трудовых навыков, вовлечение подростков в трудовую деятельность, получение профессиональных навыков, профилактика негативных проявлений в молодежной среде, выполнение социально значимых работ, популяризация идей гражданского сотрудничества.

1.4. Трудоустройство несовершеннолетних граждан на временную работу в муниципальные трудовые отряды осуществляется в соответствии с действующим законодательством и нормативными актами о труде и занятости.

1.5. Заключение трудового договора допускается с лицами, достигшими возраста 16 лет.

В случаях получения общего образования, либо продолжения освоения основной общеобразовательной программы общего образования по иной, чем очная, форме обучения, либо оставления в соответствии с федеральным законом общеобразовательного учреждения трудовой договор могут заключать лица, достигшие возраста пятнадцати лет для выполнения легкого труда, не причиняющего вреда их здоровью.

С согласия одного из родителей (попечителя) и органа опеки и попечительства трудовой договор может быть заключен с учащимися, достигшими возраста 14 лет, для выполнения в свободное от учебы время легкого труда, не причиняющего вреда его здоровью и не нарушающего процесса обучения.

1.6. Несовершеннолетние граждане не могут привлекаться к работам, направленным на поддержку и/или участие в избирательных кампаниях, на достижение политических, религиозных целей и иным работам, на которых запрещается применение труда лиц в возрасте до восемнадцати лет в соответствии с действующим законодательством.

1.7. Организация мероприятий по трудоустройству и трудовому воспитанию несовершеннолетних граждан (организационные мероприятия по временному трудоустройству несовершеннолетних граждан, оплата труда несовершеннолетних граждан, воспитательная, культурно-досуговая, спортивно-оздоровительная работа) осуществляется работодателем.

2. Условия участия несовершеннолетних граждан
в муниципальных трудовых отрядах

2.1. Участниками муниципальных трудовых отрядов могут быть несовершеннолетние граждане в возрасте от 14 до 18 лет, добровольно изъявившие желание трудиться в свободное от учебы время, не имеющие медицинских противопоказаний для выполнения видов работ, не противоречащих действующему законодательству Российской Федерации.

2.2. Приоритетным правом при трудоустройстве пользуются несовершеннолетние граждане:

- из числа детей-сирот и детей, оставшихся без попечения родителей, а также лиц, их заменяющих;
- из многодетных, малообеспеченных, неполных семей, семей безработных граждан;
- состоящие на учете в комиссии по делам несовершеннолетних и защите их прав, отделении по делам несовершеннолетних МУ МВД России по ЗАТО г. Железногорск Красноярского края;
- освобожденные из воспитательно-трудовых колоний;
- состоящие в социально-опасном положении, находящиеся в трудной жизненной ситуации.

2.3. Несовершеннолетнему гражданину не может быть отказано в трудоустройстве на основании половой, религиозной или национальной принадлежности.

Продолжительность рабочего времени и продолжительность ежедневной работы (смены) для несовершеннолетних граждан не может превышать: в возрасте до 16 лет – 24 часа в неделю и 5 часов в день; в возрасте от 16 до 18 лет – 35 часов в неделю и 7 часов в день. Продолжительность рабочего времени учащихся образовательных учреждений в возрасте до восемнадцати лет, работающих в течение учебного года в свободное от учебы время, не может превышать половины норм, установленных настоящим пунктом для лиц соответствующего возраста. Для учащихся общеобразовательных учреждений, образовательных учреждений начального и

среднего профессионального образования, совмещающих в течение учебного года учебу с работой, продолжительность ежедневной работы (смены) не может превышать: 2,5 часа - в возрасте от четырнадцати до шестнадцати лет, 4 часа – в возрасте от шестнадцати до восемнадцати лет.

2.4. Для несовершеннолетних граждан устанавливается пятидневная рабочая неделя с двумя выходными днями.

2.5. Оплата труда несовершеннолетних работников устанавливается в соответствии с действующей в организации системой оплаты труда и трудовым законодательством.

2.6. Участники муниципальных трудовых отрядов обязаны соблюдать должностные обязанности, правила и нормы по охране труда и технике безопасности, санитарные и гигиенические нормы; правила внутреннего трудового распорядка; бережно относиться к имуществу работодателя и других работников и вверенному ему имуществу; корректно и уважительно относиться к другим участникам муниципальных трудовых отрядов.

2.7. Ответственные представители работодателей наряду с обеспечением трудовой занятости планируют и организуют досуговые (культурные, спортивные, социально значимые) мероприятия для участников муниципальных трудовых отрядов, содействуют участию представителей муниципальных трудовых отрядов в городских и краевых мероприятиях движения трудовых отрядов.

3. Порядок организации
деятельности и финансирования муниципальных трудовых отрядов

3.1. Организаторами временной трудовой занятости несовершеннолетних граждан в форме муниципальных трудовых отрядов являются Администрация ЗАТО г. Железногорск, Отдел по физической культуре, спорту и молодежной политике Администрации ЗАТО г. Железногорск, Муниципальное казенное учреждение «Управление образования» (далее – МКУ «Управление образования»), Муниципальное казенное учреждение «Управление культуры» (далее – МКУ «Управление культуры»), Муниципальное казенное учреждение «Молодежный центр» (далее – МКУ «МЦ»).

3.2. Работодателями для несовершеннолетних граждан, трудоустраиваемых в муниципальные трудовые отряды, выступают муниципальные учреждения культуры ЗАТО Железногорск, муниципальные образовательные учреждения ЗАТО Железногорск, МКУ «МЦ».

3.3. МКУ «Управление образования» финансирует создание временных рабочих мест для несовершеннолетних граждан на базе муниципальных образовательных учреждений ЗАТО Железногорск за счет средств, предусмотренных муниципальной программой «Молодежь ЗАТО Железногорск в XXI веке» на создание условий для трудовой занятости несовершеннолетних граждан ЗАТО Железногорск, организацию работы муниципальных трудовых отрядов и профориентацию молодежи.

МКУ «Управление культуры» финансирует создание временных рабочих мест для несовершеннолетних граждан на базе муниципальных учреждений культуры ЗАТО Железногорск за счет средств, предусмотренных муниципальной программой «Молодежь ЗАТО Железногорск в XXI веке» на создание условий для трудовой занятости несовершеннолетних граждан ЗАТО Железногорск, организацию работы муниципальных трудовых отрядов и профориентацию молодежи.

Администрация ЗАТО г. Железногорск финансирует создание временных рабочих мест для организации круглогодичной трудовой занятости несовершеннолетних, находящихся в трудной жизненной ситуации и социально опасном положении, на базе МКУ «МЦ» за счет средств, предусмотренных муниципальной программой «Молодежь ЗАТО Железногорск в XXI веке» на создание условий для трудовой занятости несовершеннолетних граждан ЗАТО Железногорск, организацию работы муниципальных трудовых отрядов и профориентацию молодежи.

3.4. Работодатель организует рабочие места, руководствуясь трудовым законодательством Российской Федерации, обеспечивает безопасные условия и охрану труда несовершеннолетних граждан, приобретение мелкого инвентаря и спецодежды. Работодатель несет установленную законом ответственность за нарушение норм трудового законодательства.

3.5. Руководителем и организатором деятельности муниципального трудового отряда на конкретном участке работы является ответственное лицо, назначенное приказом Работодателя. Ответственное лицо контролирует исполнение заданий Работодателя, соблюдение норм и правил охраны труда, техники безопасности и требований трудового законодательства Российской Федерации.

3.6. Численность муниципального трудового отряда – до 30 человек.

3.7 Расходы по созданию временных рабочих мест на базе учреждений культуры и образовательных учреждений, МКУ «МЦ» включают оплату труда несовершеннолетних граждан, оплату труда бухгалтера и специалиста по кадрам, начисления страховых взносов в ПФР, ФСС, ФФОМС и тарифа по обязательному социальному страхованию от несчастных случаев на производстве и профессиональных заболеваний, приобретение трудовых книжек.

3.8. МКУ «Управление культуры», МКУ «Управление образования» в соответствии с договором по организации временного трудоустройства несовершеннолетних граждан от 14 до 18 лет в свободное от учебы время перечисляет денежные средства на лицевой счет Работодателя. Работодатель выдает денежные средства несовершеннолетним гражданам, специалисту по кадрам и бухгалтеру в качестве оплаты труда по ведомости под роспись, либо перечисляет на лицевые счета, открытые в отделениях банков Российской Федерации.

3.9. МКУ «МЦ» осуществляет подбор несовершеннолетних граждан в краевые трудовые отряды для трудовой занятости за счет средств краевого бюджета, обеспечивает оформление трудовых отношений от имени и по поручению работодателя.

3.10. МКУ «МЦ» организует общегородские мероприятия, акции, направленные на популяризацию участия в движении трудовых отрядов, обеспечивает участие представителей муниципальных и краевых трудовых отрядов в мероприятиях краевого движения трудовых отрядов.

3.11. Общее руководство муниципальными и краевыми трудовыми отрядами осуществляет Городской штаб по координации деятельности муниципальных и краевых трудовых отрядов ЗАТО Железногорск, состав которого утверждается настоящим постановлением.

3.12. Городской штаб по координации деятельности муниципальных и краевых трудовых отрядов контролирует деятельность по формированию муниципальных и краевых трудовых отрядов, приему на работу несовершеннолетних граждан в соответствии с действующим законодательством, организации культурно-досуговых и спортивных мероприятий для участников муниципальных и краевых трудовых отрядов; ведет информационное сопровождение деятельности муниципальных и краевых трудовых отрядов; контролирует участие муниципальных и краевых трудовых отрядов в слетах, общественных мероприятиях, участвует в исполнении планов работ, организации работы по выполнению планов воспитательной и общественной работы в трудовых отрядах.

3.13. Пункт 3.13 является заключительным пунктом настоящего Положения.

Приложение № 2 к постановлению Администрации
ЗАТО г.Железногорск от 22.06.2015 № 957

СОСТАВ ГОРОДСКОГО ШТАБА ПО КООРДИНАЦИИ ДЕЯТЕЛЬНОСТИ МУНИЦИПАЛЬНЫХ И КРАЕВЫХ ТРУДОВЫХ ОТРЯДОВ ЗАТО ЖЕЛЕЗНОГОРСК

Фомаиди Владимир Юрьевич	- заместитель Главы администрации ЗАТО г. Железногорск по социальным вопросам, руководитель штаба
Члены штаба:	
Головкин Валерий Геннадьевич	- руководитель МКУ «Управление образования»
Порфирьева Вероника Викторовна	- специалист по работе с молодежью МКУ «МЦ» (по согласованию)
Святченко Иван Владимирович	- директор МКУ «МЦ»
Тихолаз Галина Анатольевна	- руководитель МКУ «Управление культуры»
Томилова Кристина Анатольевна	- главный специалист по молодежной политике Отдела по физической культуре, спорту и молодежной политике Администрации ЗАТО г. Железногорск
Чуприна Иван Филиппович	- директор КГБУ «ЦЗН ЗАТО города Железногорска» (по согласованию)

Муниципальное образование «Закрытое административно – территориальное образование Железногорск Красноярского края»
АДМИНИСТРАЦИЯ ЗАТО г.ЖЕЛЕЗНОГОРСК
ПОСТАНОВЛЕНИЕ
22.06.2015 №958
г.Железногорск

О ВНЕСЕНИИ ИЗМЕНЕНИЙ В ПОСТАНОВЛЕНИЕ АДМИНИСТРАЦИИ ЗАТО Г. ЖЕЛЕЗНОГОРСК ОТ 16.01.2015 № 28 «ОБ УТВЕРЖДЕНИИ НОРМАТИВНЫХ ЗАТРАТ НА ОКАЗАНИЕ МУНИЦИПАЛЬНЫХ УСЛУГ И НОРМАТИВНЫХ ЗАТРАТ НА СОДЕРЖАНИЕ ИМУЩЕСТВА МУНИЦИПАЛЬНЫХ БЮДЖЕТНЫХ УЧРЕЖДЕНИЙ КУЛЬТУРЫ, МУНИЦИПАЛЬНЫХ БЮДЖЕТНЫХ ОБРАЗОВАТЕЛЬНЫХ УЧРЕЖДЕНИЙ ДОПОЛНИТЕЛЬНОГО ОБРАЗОВАНИЯ ДЕТЕЙ В ОБЛАСТИ КУЛЬТУРЫ НА 2015 ГОД И ПЛАНОВЫЙ ПЕРИОД 2016 И 2017 ГОДОВ»

В соответствии с Бюджетным кодексом Российской Федерации, Федеральным законом от 06.10.2003 № 131-ФЗ «Об общих принципах организации местного самоуправления в Российской Федерации», Уставом ЗАТО Железногорск, постановлением Администрации ЗАТО г. Железногорск от 07.02.2012 № 215 «Об утверждении порядка определения нормативных затрат на оказание муниципальными бюджетными учреждениями культуры, муниципальными бюджетными образовательными учреждениями дополнительного образования детей в области культуры и муниципальным автономным учреждением культуры муниципальных услуг и нормативных затрат на содержание их имущества», в целях определения потребности в финансировании оказания муниципальных услуг,

ПОСТАНОВЛЯЮ:

1. Внести в постановление Администрации ЗАТО г. Железногорск от 16.01.2015 № 28 «Об утверждении нормативных затрат на оказание муниципальных услуг и нормативных затрат на содержание имущества муниципальных бюджетных учреждений культуры, муниципальных бюджетных образовательных учреждений дополнительного образования детей в области культуры на 2015 год и плановый период 2016 и 2017 годов» следующие изменения:

1.1. Приложение № 1 к постановлению изложить в новой редакции согласно приложению № 1 к настоящему постановлению.

1.2. Приложение № 2 к постановлению изложить в новой редакции согласно приложению № 2 к настоящему постановлению.

1.3. Приложение № 3 к постановлению изложить в новой редакции согласно приложению № 3 к настоящему постановлению.

1.4. Приложение № 4 к постановлению изложить в новой редакции согласно приложению № 4 к настоящему постановлению.

1.5. Приложение № 6 к постановлению изложить в новой редакции согласно приложению № 5 к настоящему постановлению.

1.6. Приложение № 7 к постановлению изложить в новой редакции согласно приложению № 6 к настоящему постановлению.

1.7. Приложение № 8 к постановлению изложить в новой редакции согласно приложению № 7 к настоящему постановлению.

1.8. Приложение № 9 к постановлению изложить в новой редакции согласно приложению № 8 к настоящему постановлению.

1.9. Приложение № 10 к постановлению изложить в новой редакции согласно приложению № 9 к настоящему постановлению.

2. Управлению делами Администрации ЗАТО г. Железногорск (Л.В. Машенцева) довести настоящее постановление до сведения населения через газету «Город и горожане».

3. Отделу общественных связей Администрации ЗАТО г. Железногорск (И.С. Пикалова) разместить настоящее постановление на официальном сайте муниципального образования «Закрытое административно-территориальное образование Железногорск Красноярского края» в информационно-телекоммуникационной сети «Интернет».

4. Контроль над исполнением настоящего постановления возложить на заместителя Главы администрации ЗАТО г. Железногорск по социальным вопросам В.Ю. Фомаиди.

5. Настоящее постановление вступает в силу после его официального опубликования.

Исполняющий обязанности
Главы администрации С.Д.ПРОСКУРНИН

Приложение № 1 к постановлению Администрации
ЗАТО г. Железногорск от 22.06.2015 №958
Приложение № 1 к постановлению Администрации
ЗАТО г. Железногорск от 16.01.2015 № 28

РАСЧЕТ ОБЪЕМОВ НОРМАТИВНЫХ ЗАТРАТ НА ОКАЗАНИЕ МУНИЦИПАЛЬНЫМ БЮДЖЕТНЫМ ОБРАЗОВАТЕЛЬНЫМ УЧРЕЖДЕНИЕМ ДОПОЛНИТЕЛЬНОГО ОБРАЗОВАНИЯ ДЕТЕЙ «ДЕТСКАЯ ШКОЛА ИСКУССТВ № 2» МУНИЦИПАЛЬНЫХ УСЛУГ И НОРМАТИВНЫХ ЗАТРАТ НА СОДЕРЖАНИЕ ЕГО ИМУЩЕСТВА НА 2015 ГОД И НА ПЛАНОВЫЙ ПЕРИОД 2016 И 2017 ГОДОВ

Наименование муниципальной услуги	Нормативные затраты, непосредственно связанные с оказанием муниципальной услуги	Нормативные затраты на общехозяйственные нужды	Итого нормативные затраты на оказание единицы муниципальной услуги	Объем муниципальной услуги (работы)	Итого нормативные затраты на оказание муниципальной услуги	Затраты на содержание имущества	Сумма финансового обеспечения выполнения муниципального задания
	тыс.руб. за ед.	тыс.руб. за ед.	тыс.руб. за ед.	ед.	тыс.руб.	тыс.руб.	тыс.руб.
1	2	3	4	5	6	7	8
Предоставление дополнительного образования детей в муниципальных образовательных учреждениях дополнительного образования детей в области культуры, расположенных на территории ЗАТО Железногорск	51,05980	0,00113	51,06093	196	10 007,94228	465,28172	10 473,22400
Итого 2015 год	51,05980	0,00113	51,06093		10 007,94228	465,28172	10 473,22400
Предоставление дополнительного образования детей в муниципальных образовательных учреждениях дополнительного образования детей в области культуры, расположенных на территории ЗАТО Железногорск	51,75860	0,00115	51,75975	200	10 351,95000	481,27400	10 833,22400
Итого 2016 год	51,75860	0,00115	51,75975		10 351,95000	481,27400	10 833,22400
Предоставление дополнительного образования детей в муниципальных образовательных учреждениях дополнительного образования детей в области культуры, расположенных на территории ЗАТО Железногорск	51,75860	0,00115	51,75975	200	10 351,95000	481,27400	10 833,22400
Итого 2017 год	51,75860	0,00115	51,75975		10 351,95000	481,27400	10 833,22400

Приложение № 2 к постановлению Администрации
ЗАТО г. Железногорск от 22.06.2015 №958
Приложение № 2 к постановлению Администрации
ЗАТО г. Железногорск от 16.01.2015 № 28

РАСЧЕТ ОБЪЕМОВ НОРМАТИВНЫХ ЗАТРАТ НА ОКАЗАНИЕ МУНИЦИПАЛЬНЫМ БЮДЖЕТНЫМ ОБРАЗОВАТЕЛЬНЫМ УЧРЕЖДЕНИЕМ ДОПОЛНИТЕЛЬНОГО ОБРАЗОВАНИЯ ДЕТЕЙ «ДЕТСКАЯ ШКОЛА ИСКУССТВ ИМ. М.П. МУСОРГСКОГО» МУНИЦИПАЛЬНЫХ УСЛУГ И НОРМАТИВНЫХ ЗАТРАТ НА СОДЕРЖАНИЕ ЕГО ИМУЩЕСТВА НА 2015 ГОД И НА ПЛАНОВЫЙ ПЕРИОД 2016 И 2017 ГОДОВ

Наименование муниципальной услуги	Нормативные затраты, непосредственно связанные с оказанием муниципальной услуги	Нормативные затраты на общехозяйственные нужды	Итого нормативные затраты на оказание единицы муниципальной услуги	Объем муниципальной услуги (работы)	Итого нормативные затраты на оказание муниципальной услуги	Затраты на содержание имущества	Сумма финансового обеспечения выполнения муниципального задания
	тыс.руб. за ед.	тыс.руб. за ед.	тыс.руб. за ед.	ед.	тыс.руб.	тыс.руб.	тыс.руб.
1	2	3	4	5	6	7	8
Предоставление дополнительного образования детей в муниципальных образовательных учреждениях дополнительного образования детей в области культуры, расположенных на территории ЗАТО Железногорск	45,76819	0,00390	45,77209	1 165	53 324,48485	1 647,07915	54 971,56400
Итого 2015 год	45,76819	0,00390	45,77209		53 324,48485	1 647,07915	54 971,56400
Предоставление дополнительного образования детей в муниципальных образовательных учреждениях дополнительного образования детей в области культуры, расположенных на территории ЗАТО Железногорск	44,66769	0,00380	44,67149	1 200	53 605,78800	1 655,77600	55 261,56400
Итого 2016 год	44,66769	0,00380	44,67149		53 605,78800	1 655,77600	55 261,56400
Предоставление дополнительного образования детей в муниципальных образовательных учреждениях дополнительного образования детей в области культуры, расположенных на территории ЗАТО Железногорск	44,66769	0,00380	44,67149	1 200	53 605,78800	1 655,77600	55 261,56400
Итого 2017 год	44,66769	0,00380	44,67149		53 605,78800	1 655,77600	55 261,56400

Приложение № 3 к постановлению Администрации
ЗАТО г. Железногорск от 22.06.2015 №958
Приложение № 3 к постановлению Администрации
ЗАТО г. Железногорск от 16.01.2015 № 28

РАСЧЕТ ОБЪЕМОВ НОРМАТИВНЫХ ЗАТРАТ НА ОКАЗАНИЕ МУНИЦИПАЛЬНЫМ БЮДЖЕТНЫМ ОБРАЗОВАТЕЛЬНЫМ УЧРЕЖДЕНИЕМ ДОПОЛНИТЕЛЬНОГО ОБРАЗОВАНИЯ ДЕТЕЙ «ДЕТСКАЯ ХУДОЖЕСТВЕННАЯ ШКОЛА» МУНИЦИПАЛЬНЫХ УСЛУГ И НОРМАТИВНЫХ ЗАТРАТ НА СОДЕРЖАНИЕ ЕГО ИМУЩЕСТВА НА 2015 ГОД И НА ПЛАНОВЫЙ ПЕРИОД 2016 И 2017 ГОДОВ

Наименование муниципальной услуги	Нормативные затраты, непосредственно связанные с оказанием муниципальной услуги	Нормативные затраты на общехозяйственные нужды	Итого нормативные затраты на оказание единицы муниципальной услуги	Объем муниципальной услуги (работы)	Итого нормативные затраты на оказание муниципальной услуги	Затраты на содержание имущества	Сумма финансового обеспечения выполнения муниципального задания
	тыс.руб. за ед.	тыс.руб. за ед.	тыс.руб. за ед.	ед.	тыс.руб.	тыс.руб.	тыс.руб.
1	2	3	4	5	6	7	8
Предоставление дополнительного образования детей в муниципальных образовательных учреждениях дополнительного образования детей в области культуры, расположенных на территории ЗАТО Железногорск	15,22962	0,00129	15,23091	930	14 164,74630	499,86370	14 664,61000
Итого 2015 год	15,22962	0,00129	15,23091		14 164,74630	499,86370	14 664,61000
Предоставление дополнительного образования детей в муниципальных образовательных учреждениях дополнительного образования детей в области культуры, расположенных на территории ЗАТО Железногорск	15,51899	0,00132	15,52031	950	14 744,29450	520,31550	15 264,61000
Итого 2016 год	15,51899	0,00132	15,52031		14 744,29450	520,31550	15 264,61000
Предоставление дополнительного образования детей в муниципальных образовательных учреждениях дополнительного образования детей в области культуры, расположенных на территории ЗАТО Железногорск	15,51899	0,00132	15,52031	950	14 744,29450	520,31550	15 264,61000
Итого 2017 год	15,51899	0,00132	15,52031		14 744,29450	520,31550	15 264,61000

Приложение № 4
к постановлению Администрации
ЗАТО г. Железногорск
от 22.06.2015 №958
Приложение № 4
к постановлению Администрации
ЗАТО г. Железногорск
от 16.01.2015 № 28

РАСЧЕТ ОБЪЕМОВ НОРМАТИВНЫХ ЗАТРАТ НА ОКАЗАНИЕ МУНИЦИПАЛЬНЫМ БЮДЖЕТНЫМ УЧРЕЖДЕНИЕМ КУЛЬТУРЫ ТЕАТР ОПЕРЕТТЫ МУНИЦИПАЛЬНЫХ УСЛУГ И НОРМАТИВНЫХ ЗАТРАТ НА СОДЕРЖАНИЕ ЕГО ИМУЩЕСТВА НА 2015 ГОД И НА ПЛАНОВЫЙ ПЕРИОД 2016 И 2017 ГОДОВ

Наименование муниципальной услуги	Нормативные затраты, непосредственно связанные с оказанием муниципальной услуги	Нормативные затраты на общехозяйственные нужды	Итого нормативные затраты на оказание единицы муниципальной услуги	Объем муниципальной услуги (работы)	Итого нормативные затраты на оказание муниципальной услуги	Затраты на содержание имущества	Сумма финансового обеспечения выполнения муниципального задания
	тыс.руб. за ед.	тыс.руб. за ед.	тыс.руб. за ед.	ед.	тыс.руб.	тыс.руб.	тыс.руб.
1	2	3	4	5	6	7	8
Приобщение населения к культурным ценностям посредством театрального искусства (театрально-зрелищное обслуживание)	249,88607	11,35279	261,23886	140	36 573,44040	1 082,77760	37 656,21800
Организация мероприятий исполнительского характера (в том числе концертных программ, бенефисов, творческих вечеров, спектаклей)	249,05734	12,69544	261,75278	10	2 617,52780	86,48720	2 704,01500
Итого 2015 год	498,94341	24,04823	522,99164		39 190,96820	1 169,26480	40 360,23300
Приобщение населения к культурным ценностям посредством театрального искусства (театрально-зрелищное обслуживание)	262,42809	11,92259	274,35068	140	38 409,09520	1 137,12280	39 546,21800
Организация мероприятий исполнительского характера (в том числе концертных программ, бенефисов, творческих вечеров, спектаклей)	249,05734	12,69544	261,75278	10	2 617,52780	86,48720	2 704,01500
Итого 2016 год	511,48543	24,61803	536,10346		41 026,62300	1 223,61000	42 250,23300
Приобщение населения к культурным ценностям посредством театрального искусства (театрально-зрелищное обслуживание)	262,42809	11,92259	274,35068	140	38 409,09520	1 137,12280	39 546,21800
Организация мероприятий исполнительского характера (в том числе концертных программ, бенефисов, творческих вечеров, спектаклей)	249,05734	12,69544	261,75278	10	2 617,52780	86,48720	2 704,01500
Итого 2017 год	511,48543	24,61803	536,10346		41 026,62300	1 223,61000	42 250,23300

Приложение № 5
к постановлению Администрации
ЗАТО г. Железногорск
от 22.06.2015 №958
Приложение № 6
к постановлению Администрации
ЗАТО г. Железногорск
от 16.01.2015 № 28

РАСЧЕТ ОБЪЕМОВ НОРМАТИВНЫХ ЗАТРАТ НА ОКАЗАНИЕ МУНИЦИПАЛЬНЫМ БЮДЖЕТНЫМ УЧРЕЖДЕНИЕМ КУЛЬТУРЫ ЦЕНТРАЛЬНАЯ ГОРОДСКАЯ БИБЛИОТЕКА ИМ. М. ГОРЬКОГО МУНИЦИПАЛЬНЫХ УСЛУГ И НОРМАТИВНЫХ ЗАТРАТ НА СОДЕРЖАНИЕ ЕГО ИМУЩЕСТВА НА 2015 ГОД И НА ПЛАНОВЫЙ ПЕРИОД 2016 И 2017 ГОДОВ

Наименование муниципальной услуги	Нормативные затраты, непосредственно связанные с оказанием муниципальной услуги	Нормативные затраты на общехозяйственные нужды	Итого нормативные затраты на оказание единицы муниципальной услуги	Объем муниципальной услуги (работы)	Итого нормативные затраты на оказание муниципальной услуги	Затраты на содержание имущества	Сумма финансового обеспечения выполнения муниципального задания
	тыс.руб. за ед.	тыс.руб. за ед.	тыс.руб. за ед.	ед.	тыс.руб.	тыс.руб.	тыс.руб.
1	2	3	4	5	6	7	8
Библиотечное обслуживание населения и обеспечение сохранности библиотечного фонда	0,01622	0,01495	0,03117	1 336 930	41 672,10810	1 874,62190	43 546,73000
Итого 2015 год	0,01622	0,01495	0,03117		41 672,10810	1 874,62190	43 546,73000
Библиотечное обслуживание населения и обеспечение сохранности библиотечного фонда	0,01622	0,01495	0,03117	1 350 050	42 081,05850	1 893,01250	43 974,07100
Итого 2016 год	0,01622	0,01495	0,03117		42 081,05850	1 893,01250	43 974,07100
Библиотечное обслуживание населения и обеспечение сохранности библиотечного фонда	0,01622	0,01495	0,03117	1 350 050	42 081,05850	1 893,01250	43 974,07100
Итого 2017 год	0,01622	0,01495	0,03117		42 081,05850	1 893,01250	43 974,07100

Приложение № 6
к постановлению Администрации
ЗАТО г. Железногорск
от 22.06.2015 №958
Приложение № 7
к постановлению Администрации
ЗАТО г. Железногорск
от 16.01.2015 № 28

РАСЧЕТ ОБЪЕМОВ НОРМАТИВНЫХ ЗАТРАТ НА ОКАЗАНИЕ МУНИЦИПАЛЬНЫМ БЮДЖЕТНЫМ УЧРЕЖДЕНИЕМ КУЛЬТУРЫ «МУЗЕЙНО-ВЫСТАВОЧНЫЙ ЦЕНТР» МУНИЦИПАЛЬНЫХ УСЛУГ И НОРМАТИВНЫХ ЗАТРАТ НА СОДЕРЖАНИЕ ЕГО ИМУЩЕСТВА НА 2015 ГОД И НА ПЛАНОВЫЙ ПЕРИОД 2016 И 2017 ГОДОВ

Наименование муниципальной услуги	Нормативные затраты, непосредственно связанные с оказанием муниципальной услуги	Нормативные затраты на общехозяйственные нужды	Итого нормативные затраты на оказание единицы муниципальной услуги	Объем муниципальной услуги (работы)	Итого нормативные затраты на оказание муниципальной услуги	Затраты на содержание имущества	Сумма финансового обеспечения выполнения муниципального задания
	тыс.руб. за ед.	тыс.руб. за ед.	тыс.руб. за ед.	ед.	тыс.руб.	тыс.руб.	тыс.руб.
1	2	3	4	5	6	7	8
Предоставление доступа к музейным коллекциям (фондам)	0,26389	0,01625	0,28014	58 400	16 360,17600	823,23100	17 183,40700
Итого 2015 год	0,26389	0,01625	0,28014		16 360,17600	823,23100	17 183,40700
Предоставление доступа к музейным коллекциям (фондам)	0,26233	0,01615	0,27848	60 800	16 931,58400	851,82300	17 783,40700
Итого 2016 год	0,26233	0,01615	0,27848		16 931,58400	851,82300	17 783,40700
Предоставление доступа к музейным коллекциям (фондам)	0,26233	0,01615	0,27848	60 800	16 931,58400	851,82300	17 783,40700
Итого 2017 год	0,26233	0,01615	0,27848		16 931,58400	851,82300	17 783,40700

Приложение № 7 к постановлению Администрации ЗАТО г. Железногорск от 22.06.2015 №958
Приложение № 8 к постановлению Администрации ЗАТО г. Железногорск от 16.01.2015 № 28

РАСЧЕТ ОБЪЕМОВ НОРМАТИВНЫХ ЗАТРАТ НА ОКАЗАНИЕ МУНИЦИПАЛЬНЫМ БЮДЖЕТНЫМ УЧРЕЖДЕНИЕМ КУЛЬТУРЫ «ЦЕНТР ДОСУГА» МУНИЦИПАЛЬНЫХ УСЛУГ И НОРМАТИВНЫХ ЗАТРАТ НА СОДЕРЖАНИЕ ЕГО ИМУЩЕСТВА НА 2015 ГОД И НА ПЛАНОВЫЙ ПЕРИОД 2016 И 2017 ГОДОВ

Наименование муниципальной услуги	Нормативные затраты, непосредственно связанные с оказанием муниципальной услуги	Нормативные затраты на общехозяйственные нужды	Итого нормативные затраты на оказание единицы муниципальной услуги	Объем муниципальной услуги (работы)	Итого нормативные затраты на оказание муниципальной услуги	Затраты на содержание имущества	Сумма финансового обеспечения выполнения муниципального задания
	тыс.руб. за ед.	тыс.руб. за ед.	тыс.руб. за ед.	ед.	тыс.руб.	тыс.руб.	тыс.руб.
1	2	3	4	5	6	7	8
Организация и проведение общегородских и массовых мероприятий в сфере культуры (в том числе городских праздников, народных гуляний, мероприятий, посвященных красным датам календаря, юбилейных городских событий)	581,48806	69,56218	651,05024	22	14 323,10528	1 101,32072	15 424,42600
Организация мероприятий исполнительского характера (в том числе концертных программ, бенефисов, творческих вечеров, спектаклей)	342,49635	128,74645	471,24280	28	13 194,79840	1 011,62460	14 206,42300
Обеспечение развития творческого потенциала населения (организация работы клубных формирований)	2,24392	0,27508	2,51900	680	1 712,92000	134,65100	1 847,57100
Итого 2015 год	926,22833	198,58371	1 124,81204		29 230,82368	2 247,59632	31 478,42000
Организация и проведение обще-городских и массовых мероприятий в сфере культуры (в том числе городских праздников, народных гуляний, мероприятий, посвященных красным датам календаря, юбилейных городских событий)	624,71393	74,73319	699,44712	22	15 387,83664	1 183,18936	16 571,02600
Организация мероприятий исполнительского характера (в том числе концертных программ, бенефисов, творческих вечеров, спектаклей)	367,88266	138,28931	506,17197	28	14 172,81516	1 086,60784	15 259,42300
Обеспечение развития творческого потенциала населения (организация работы клубных формирований)	2,01697	0,24726	2,26423	814	1 843,08322	144,88778	1 987,97100
Итого 2016 год	994,61356	213,26976	1 207,88332		31 403,73502	2 414,68498	33 818,42000
Организация и проведение обще-городских и массовых мероприятий в сфере культуры (в том числе городских праздников, народных гуляний, мероприятий, посвященных красным датам календаря, юбилейных городских событий)	624,71393	74,73319	699,44712	22	15 387,83664	1 183,18936	16 571,02600
Организация мероприятий исполнительского характера (в том числе концертных программ, бенефисов, творческих вечеров, спектаклей)	367,88266	138,28931	506,17197	28	14 172,81516	1 086,60784	15 259,42300
Обеспечение развития творческого потенциала населения (организация работы клубных формирований)	2,01697	0,24726	2,26423	814	1 843,08322	144,88778	1 987,97100
Итого 2017 год	994,61356	213,26976	1 207,88332		31 403,73502	2 414,68498	33 818,42000

Приложение № к постановлению Администрации ЗАТО г. Железногорск от 22.06.2015 №958
Приложение № 9 к постановлению Администрации ЗАТО г. Железногорск от 16.01.2015 № 28

РАСЧЕТ ОБЪЕМОВ НОРМАТИВНЫХ ЗАТРАТ НА ОКАЗАНИЕ МУНИЦИПАЛЬНЫМ БЮДЖЕТНЫМ УЧРЕЖДЕНИЕМ КУЛЬТУРЫ «ДВОРЕЦ КУЛЬТУРЫ» МУНИЦИПАЛЬНЫХ УСЛУГ И НОРМАТИВНЫХ ЗАТРАТ НА СОДЕРЖАНИЕ ЕГО ИМУЩЕСТВА НА 2015 ГОД И НА ПЛАНОВЫЙ ПЕРИОД 2016 И 2017 ГОДОВ

Наименование муниципальной услуги	Нормативные затраты, непосредственно связанные с оказанием муниципальной услуги	Нормативные затраты на общехозяйственные нужды	Итого нормативные затраты на оказание единицы муниципальной услуги	Объем муниципальной услуги (работы)	Итого нормативные затраты на оказание муниципальной услуги	Затраты на содержание имущества	Сумма финансового обеспечения выполнения муниципального задания
	тыс.руб. за ед.	тыс.руб. за ед.	тыс.руб. за ед.	ед.	тыс.руб.	тыс.руб.	тыс.руб.
1	2	3	4	5	6	7	8
Организация и проведение общегородских и массовых мероприятий в сфере культуры (в том числе городских праздников, народных гуляний, мероприятий, посвященных красным датам календаря, юбилейных городских событий)	285,82166	58,20326	344,02492	32	11 008,79744	1 097,80256	12 106,60000
Организация мероприятий исполнительского характера (в том числе концертных программ, бенефисов, творческих вечеров, спектаклей)	83,58578	14,04328	97,62906	107	10 446,30942	1 048,89058	11 495,20000
Обеспечение развития творческого потенциала населения (организация работы клубных формирований)	0,96927	0,18234	1,15161	1 305	1 502,85105	166,14395	1 668,99500
Итого 2015 год	370,37671	72,42888	442,80559		22 957,95791	2 312,83709	25 270,79500
Организация и проведение общегородских и массовых мероприятий в сфере культуры (в том числе городских праздников, народных гуляний, мероприятий, посвященных красным датам календаря, юбилейных городских событий)	307,26312	62,56949	369,83261	32	11 834,64352	1 180,15648	13 014,80000
Организация мероприятий исполнительского характера (в том числе концертных программ, бенефисов, творческих вечеров, спектаклей)	89,89004	15,10246	104,99250	107	11 234,19750	1 128,00250	12 362,20000
Обеспечение развития творческого потенциала населения (организация работы клубных формирований)	0,82643	0,15547	0,98190	1 645	1 615,22550	178,56950	1 793,79500
Итого 2016 год	397,97959	77,82742	475,80701		24 684,06652	2 486,72848	27 170,79500
Организация и проведение общегородских и массовых мероприятий в сфере культуры (в том числе городских праздников, народных гуляний, мероприятий, посвященных красным датам календаря, юбилейных городских событий)	307,26312	62,56949	369,83261	32	11 834,64352	1 180,15648	13 014,80000
Организация мероприятий исполнительского характера (в том числе концертных программ, бенефисов, творческих вечеров, спектаклей)	89,89004	15,10246	104,99250	107	11 234,19750	1 128,00250	12 362,20000
Обеспечение развития творческого потенциала населения (организация работы клубных формирований)	0,82643	0,15547	0,98190	1 645	1 615,22550	178,56950	1 793,79500
Итого 2017 год	397,97959	77,82742	475,80701		24 684,06652	2 486,72848	27 170,79500

Приложение № 9 к постановлению Администрации ЗАТО г. Железногорск от 22.06.2015 №958
Приложение № 10 к постановлению Администрации ЗАТО г. Железногорск от 16.01.2015 № 28

РАСЧЕТ ОБЪЕМОВ НОРМАТИВНЫХ ЗАТРАТ НА ОКАЗАНИЕ МУНИЦИПАЛЬНЫМ БЮДЖЕТНЫМ УЧРЕЖДЕНИЕМ КУЛЬТУРЫ ДОМ КУЛЬТУРЫ «СТАРТ» МУНИЦИПАЛЬНЫХ УСЛУГ И НОРМАТИВНЫХ ЗАТРАТ НА СОДЕРЖАНИЕ ЕГО ИМУЩЕСТВА НА 2015 ГОД И НА ПЛАНОВЫЙ ПЕРИОД 2016 И 2017 ГОДОВ

Наименование муниципальной услуги	Нормативные затраты, непосредственно связанные с оказанием муниципальной услуги	Нормативные затраты на общехозяйственные нужды	Итого нормативные затраты на оказание единицы муниципальной услуги	Объем муниципальной услуги (работы)	Итого нормативные затраты на оказание муниципальной услуги	Затраты на содержание имущества	Сумма финансового обеспечения выполнения муниципального задания
	тыс.руб. за ед.	тыс.руб. за ед.	тыс.руб. за ед.	ед.	тыс.руб.	тыс.руб.	тыс.руб.
1	2	3	4	5	6	7	8
Организация и проведение общегородских и массовых мероприятий в сфере культуры (в том числе городских праздников, народных гуляний, мероприятий, посвященных красным датам календаря, юбилейных городских событий)	225,55232	52,32067	277,87299	11	3 056,60289	249,12511	3 305,72800
Организация мероприятий исполнительского характера (в том числе концертных программ, бенефисов, творческих вечеров, спектаклей)	36,60114	23,23765	59,83879	27	1 615,64733	271,61467	1 887,26200
Обеспечение развития творческого потенциала населения (организация работы клубных формирований)	12,33460	3,85667	16,19127	173	2 801,08971	288,82729	3 089,91700
Библиотечное обслуживание населения и обеспечение сохранности библиотечного фонда	0,02633	0,00610	0,03243	32 530	1 054,94790	85,91610	1 140,86400
Итого 2015 год	274,51439	79,42109	353,93548		8 528,28783	895,48317	9 423,77100
Организация и проведение общегородских и массовых мероприятий в сфере культуры (в том числе городских праздников, народных гуляний, мероприятий, посвященных красным датам календаря, юбилейных городских событий)	235,10463	54,53649	289,64112	11	3 186,05232	259,67568	3 445,72800
Организация мероприятий исполнительского характера (в том числе концертных программ, бенефисов, творческих вечеров, спектаклей)	36,79005	23,35758	60,14763	28	1 684,13364	283,12836	1 967,26200
Обеспечение развития творческого потенциала населения (организация работы клубных формирований)	12,81363	4,00644	16,82007	173	2 909,87211	300,04489	3 209,91700
Библиотечное обслуживание населения и обеспечение сохранности библиотечного фонда	0,02771	0,00642	0,03413	32 530	1 110,24890	90,61510	1 200,86400
Итого 2016 год	284,73602	81,90693	366,64295		8 890,30697	933,46403	9 823,77100
Организация и проведение общегородских и массовых мероприятий в сфере культуры (в том числе городских праздников, народных гуляний, мероприятий, посвященных красным датам календаря, юбилейных городских событий)	235,10463	54,53649	289,64112	11	3 186,05232	259,67568	3 445,72800
Организация мероприятий исполнительского характера (в том числе концертных программ, бенефисов, творческих вечеров, спектаклей)	36,79005	23,35758	60,14763	28	1 684,13364	283,12836	1 967,26200
Обеспечение развития творческого потенциала населения (организация работы клубных формирований)	12,81363	4,00644	16,82007	173	2 909,87211	300,04489	3 209,91700
Библиотечное обслуживание населения и обеспечение сохранности библиотечного фонда	0,02771	0,00642	0,03413	32 530	1 110,24890	90,61510	1 200,86400
Итого 2017 год	284,73602	81,90693	366,64295		8 890,30697	933,46403	9 823,77100

ПЕРЕЧЕНЬ МУНИЦИПАЛЬНЫХ ПЕРИОДИЧЕСКИХ ПЕЧАТНЫХ ИЗДАНИЙ, ОБЯЗАННЫХ ПРЕДОСТАВЛЯТЬ ПЕЧАТНУЮ ПЛОЩАДЬ ДЛЯ ПРОВЕДЕНИЯ ПРЕДВЫБОРНОЙ АГИТАЦИИ ЗАРЕГИСТРИРОВАННЫХ КАНДИДАТОВ (СПИСКОВ КАНДИДАТОВ) НА ВЫБОРАХ ДЕПУТАТОВ СОВЕТА ДЕПУТАТОВ ЗАТО Г.ЖЕЛЕЗНОГОРСК КРАСНОЯРСКОГО КРАЯ ПЯТОГО СОЗЫВА, НАЗНАЧЕННЫХ НА 13 СЕНТЯБРЯ 2015 ГОДА*

№ п/п	Наименование периодического печатного издания	Адрес редакции периодического печатного издания	Учредитель (соучредители) редакции периодического печатного издания и периодического печатного издания	Вид и объем поддержки (тыс. руб.), в т.ч.		Доля (вклад) в уставном (складочном) капитале			Периодичность выпуска периодического печатного издания	Наличие статуса специализированного периодического печатного издания
				государственная	муниципальная	РФ	субъекта Федерации	муниципальных образований		
1.	Город и горожане (газета)	662972, Красноярский край, г. Железногорск, ул. Комсомольская, д. 25а	Администрация закрытого административно-территориального образования город Железногорск; Муниципальное казенное учреждение ЗАТО Железногорск "Центр общественных связей"; Совет депутатов закрытого административно-территориального образования город Железногорск Красноярского края	Данной информацией Управление не располагает	Данной информацией Управление не располагает	нет	нет	100%	2 раза в неделю	нет

* по данным, представленным Енисейским управлением Федеральной службы по надзору в сфере связи, информационных технологий и массовых коммуникаций 19.06.2015 года.

ОТЧЕТ ОБ ИТОГАХ ГОЛОСОВАНИЯ НА ГОДОВОМ ОБЩЕМ СОБРАНИИ АКЦИОНЕРОВ ОАО «ПРИМА ТЕЛЕКОМ»

Полное фирменное наименование акционерного общества: Открытое акционерное общество «Прима Телеком».

Место нахождения акционерного общества: Россия, 662978, город Железногорск Красноярского края, проспект Ленинградский, дом 3.

Вид общего собрания: годовое.

Форма проведения общего собрания: Собрание (совместное присутствие акционеров для обсуждения вопросов повестки дня и принятия решений по вопросам, поставленным на голосование).

Дата проведения собрания: 11 июня 2015 г.

Место проведения собрания: город Москва, пр. Андропова, дом 18, корпус 1, офис 531, БЦ «Нагатино i-Land».

Председатель собрания: Косенко Виктор Евгеньевич.

Секретарь собрания: Кротов Олег Юрьевич.

Регистратор, выполнявший функции счетной комиссии: филиал «Владимирский» закрытого акционерного общества «Петербургская центральная регистрационная компания». Место нахождения: 600001, г. Владимир, ул. Студеная гора, д. 36.

Дата составления списка лиц, имеющих право на участие в общем собрании: 21 мая 2015 года.

ПОВЕСТКА ДНЯ СОБРАНИЯ

1. Утверждение годового отчета, бухгалтерской отчетности, счета прибылей и убытков за 2014 год;
2. Распределение прибыли за 2014 год, в том числе объявление дивидендов;
3. Избрание членов Совета директоров;
4. Избрание Ревизора на 2015 год;
5. Утверждение аудитора на 2015 год;
6. Об одобрении принятого Генеральным директором ОАО «Прима Телеком» решения о добровольном выходе ОАО «Прима Телеком» из НП «Объединение проектировщиков Южного и Северо-Кавказского округов»;
7. Об утверждении Устава ОАО «Прима Телеком» в новой редакции;
8. О назначении Генерального директора.

ФОРМУЛИРОВКИ РЕШЕНИЙ, ПРИНЯТЫХ ГОДОВЫМ ОБЩИМ СОБРАНИЕМ АКЦИОНЕРОВ, И ИТОГИ ГОЛОСОВАНИЯ ПО ВОПРОСАМ ПОВЕСТКИ ДНЯ

По вопросам №№1, 2, 4, 5, 6, 7, 8 повестки дня общего собрания число голосов, которыми обладали лица, включенные в список лиц, имеющих право на участие в общем собрании, составило 1 950 000.

По вопросам №№1, 2, 4, 5, 6, 7, 8 повестки дня общего собрания число голосов, которыми обладали лица, принявшие участие в общем собрании, составило 1 762 436 (90,38%). Число голосов, которыми обладали лица, имеющие право голосовать на общем собрании по вопросу №4 повестки дня: 27 800. Кворум по вопросам №№1, 2, 5, 6, 7, 8 повестки дня общего собрания имелся, а по вопросу №4 повестки дня отсутствовал.

По вопросу №3 повестки дня общего собрания число голосов, которыми обладали лица, включенные в список лиц, имеющих право на участие в общем собрании, составило 13 650 000.

По вопросу №3 повестки дня общего собрания число голосов, которыми обладали лица, принявшие участие в общем собрании, составило 12 337 052. Кворум по вопросу №3 повестки дня общего собрания имелся.

РЕШЕНИЕ №1. Утвердить годовой отчет, бухгалтерскую отчетность, счет прибылей и убытков за 2014 год.

	Число голосов, отданных за каждый из вариантов голосования			Число голосов, которые не подсчитывались в связи		Всего голосов
	ЗА	ПРОТИВ	ВОЗДЕРЖАЛСЯ	с признанием бюллетеней недействительными	по иным основаниям	
	1761936	0	400	100	0	1762436
%	99,97	0	0,02	0,01	0	100

РЕШЕНИЕ №2.

1. Утвердить распределение прибыли за 2014 год, предложенное Советом директоров
2. Объявить дивиденды за 2014 год на общую сумму 8 580 000 (восемь миллионов пятьсот восемьдесят тысяч) рублей из расчета 4,40 рубля на каждую из 1 950 000 размещенных обыкновенных акций. В соответствии с пунктом 3 статьи 14 Устава ОАО «Прима Телеком» выплатить вышеуказанные дивиденды в течение 60 (Шестидесяти) дней со дня принятия решения об их выплате.

	Число голосов, отданных за каждый из вариантов голосования			Число голосов, которые не подсчитывались в связи		Всего голосов
	ЗА	ПРОТИВ	ВОЗДЕРЖАЛСЯ	с признанием бюллетеней недействительными	по иным основаниям	
	1761736	0	600	100	0	1762436
%	99,96	0	0,03	0,01	0	100

РЕШЕНИЕ №3. Избрать Совет директоров в следующем составе:
- Зиновьев Алексей Михайлович
- Косенко Виктор Евгеньевич
- Кротов Олег Юрьевич
- Подкорытов Александр Владимирович
- Подкорытов Дмитрий Александрович
- Подкорытова Ирина Николаевна
- Шелудько Вячеслав Григорьевич.

	Число голосов, отданных за каждый из вариантов голосования			Число голосов, которые не подсчитывались в связи		Всего голосов
	ЗА	ПРОТИВ	ВОЗДЕРЖАЛСЯ	с признанием бюллетеней недействительными	по иным основаниям	
	1761936	0	400	100	0	1762436
%	99,97	0	0,02	0,01	0	100

(кумулятивное голосование)

Ф.И.О. кандидата	Число голосов, отданных ЗА
Зиновьев Алексей Михайлович	1503900
Косенко Виктор Евгеньевич	2005900
Кротов Олег Юрьевич	1658090
Подкорытов Александр Владимирович	2810812
Подкорытов Дмитрий Александрович	1425600
Подкорытова Ирина Николаевна	1425550
Шелудько Вячеслав Григорьевич	1504400

ПРОТИВ всех кандидатов		0
ВОЗДЕРЖАЛСЯ по всем кандидатам		0
Число голосов, которые не подсчитывались в связи	с признанием бюллетеней недействительными	2800
	по иным основаниям	0
ИТОГО:		12337052

РЕШЕНИЕ по вопросу №4 повестки дня годового общего собрания акционеров не принято в связи с отсутствием кворума по этому вопросу.

	Число голосов, отданных за каждый из вариантов голосования			Число голосов, которые не подсчитывались в связи		Всего голосов
	ЗА	ПРОТИВ	ВОЗДЕРЖАЛСЯ	с признанием бюллетеней недействительными	по иным основаниям	
%						

РЕШЕНИЕ №5. Утвердить аудитором на 2015 год ЗАО «Центр Аудита» (г. Красноярск).

	Число голосов, отданных за каждый из вариантов голосования			Число голосов, которые не подсчитывались в связи		Всего голосов
	ЗА	ПРОТИВ	ВОЗДЕРЖАЛСЯ	с признанием бюллетеней недействительными	по иным основаниям	
	1761836	0	500	100	0	1762436
%	99,96	0	0,03	0,01	0	100

РЕШЕНИЕ №6. Одобрить принятое Генеральным директором ОАО «Прима Телеком» решение (письмо исх. №153 от 07.08.2014 года) о добровольном выходе ОАО «Прима Телеком» из НП «Объединение проектировщиков Южного и Северо-Кавказского округов»

	Число голосов, отданных за каждый из вариантов голосования			Число голосов, которые не подсчитывались в связи		Всего голосов
	ЗА	ПРОТИВ	ВОЗДЕРЖАЛСЯ	с признанием бюллетеней недействительными	по иным основаниям	
	1761736	0	600	100	0	1762436
%	99,96	0	0,03	0,01	0	100

РЕШЕНИЕ №7. Утвердить Устав ОАО «Прима Телеком» в новой редакции, предложенной Советом директоров.

	Число голосов, отданных за каждый из вариантов голосования			Число голосов, которые не подсчитывались в связи		Всего голосов
	ЗА	ПРОТИВ	ВОЗДЕРЖАЛСЯ	с признанием бюллетеней недействительными	по иным основаниям	
	1761636	0	700	100	0	1762436
%	99,95	0	0,04	0,01	0	100

РЕШЕНИЕ №8.

В соответствии с пунктом 3 статьи 38 Устава ОАО «Прима Телеком» назначить Генеральным директором ОАО «Прима Телеком» сроком на три года Подкорытова Александра Владимировича.

	Число голосов, отданных за каждый из вариантов голосования			Число голосов, которые не подсчитывались в связи		Всего голосов
	ЗА	ПРОТИВ	ВОЗДЕРЖАЛСЯ	с признанием бюллетеней недействительными	по иным основаниям	
	1762136	100	100	100	0	1762436
%	99,97	0,01	0,01	0,01	0	100

Для получения дивидендов по акциям ОАО «Прима Телеком» необходимо обращаться в центральный офис ОАО «Прима Телеком» по адресу: г. Железногорск Красноярского края, пр. Ленинградский, 3, с 14.00 до 18.00 ч. Акционеры, желающие продать акции ОАО «Прима Телеком» (ЗАО НПО ПМ), могут обращаться в центральный офис ОАО «Прима Телеком» с 09.00 до 18.00 ч. в рабочие дни, телефон: (3919) 74-71-88. Для получения дивидендов и (или) продажи акций необходимо предъявить документ, удостоверяющий личность (паспорт).

ПОДПИСЬ ПРЕДСЕДАТЕЛЯ СОБРАНИЯ: В.Е. КОСЕНКО

ПОДПИСЬ СЕКРЕТАРЯ СОБРАНИЯ: О.Ю. КРОТОВ

ПЕРЕЧЕНЬ МУНИЦИПАЛЬНЫХ ОРГАНИЗАЦИЙ ТЕЛЕРАДИОВЕЩАНИЯ, ОБЯЗАННЫХ ПРЕДОСТАВЛЯТЬ ЭФИРНОЕ ВРЕМЯ ДЛЯ ПРОВЕДЕНИЯ ПРЕДВЫБОРНОЙ АГИТАЦИИ ЗАРЕГИСТРИРОВАННЫХ КАНДИДАТОВ (СПИСКОВ КАНДИДАТОВ) НА ВЫБОРАХ ДЕПУТАТОВ СОВЕТА ДЕПУТАТОВ ЗАТО Г.ЖЕЛЕЗНОГОРСК КРАСНОЯРСКОГО КРАЯ ПЯТОГО СОЗЫВА, НАЗНАЧЕННЫХ НА 13СЕНТЯБРЯ 2015 ГОДА*

№ п/п	Наименование организации телерадиовещания	Наименование СМИ	Юридический адрес организации телерадиовещания	Учредитель (соучредители) организации телерадиовещания	Вид и объем поддержки (тыс. руб.), в т.ч.		Доля (вклад) в уставном (складочном) капитале			Наличие статуса специализированной организации телерадиовещания
					государственная	муниципальная	РФ	субъекта Федерации	муниципальных образований	
1.	Муниципальное предприятие ЗАТО Железногорск Красноярского края "Городская телефонная сеть"	Телепрограмма «ТВК 26»	662980, Красноярский край, г. Железногорск, прт. Ленинградский, д. 57	Администрации ЗАТО г. Железногорск Красноярского каря	Данной информацией Управление не располагает	Данной информацией Управление не располагает	нет	нет	100%	нет

* по данным, представленным Енисейским управлением Федеральной службы по надзору в сфере связи, информационных технологий и массовых коммуникаций 19.06.2015 года.

ИЗБИРАТЕЛЬНАЯ КОМИССИЯ МУНИЦИПАЛЬНОГО ОБРАЗОВАНИЯ ЗАТО ЖЕЛЕЗНОГОРСК КРАСНОЯРСКОГО КРАЯ
РЕШЕНИЕ

18 июня 2015 года №21/72

О РЕЖИМЕ РАБОТЫ ОКРУЖНЫХ ИЗБИРАТЕЛЬНЫХ КОМИССИЙ В ПЕРИОД ПОДГОТОВКИ И ПРОВЕДЕНИЯ ВЫБОРОВ ДЕПУТАТОВ СОВЕТА ДЕПУТАТОВ ЗАТО Г. ЖЕЛЕЗНОГОРСК КРАСНОЯРСКОГО КРАЯ ПЯТОГО СОЗЫВА

В соответствии со статьей 14 Закона Красноярского края «О выборах в органы местного самоуправления в Красноярском крае»

РЕШИЛА:

1. Установить следующий режим работы окружным избирательным комиссиям в период подготовки и проведения выборов депутатов Совета депутатов ЗАТО г. Железногорск Красноярского края пятого созыва:

с 18 июня 2015 года по 31 июля 2015 года:
в рабочие дни с 17.00 часов до 20.00 часов.
1 августа 2015 года и 2 августа 2015 года:
с 10.00 часов до 12.00 часов.
с 3 августа 2015 года по 11 сентября 2015 года:
в рабочие дни с 17.00 часов до 20.00 часов
12 сентября 2015 года с 10.00 часов до 16.00 часов.

2. Направить настоящее решение для опубликования в газете «Город и горожане».

3. Направить копии настоящего решения в окружные избирательные комиссии по выборам депутатов Совета депутатов ЗАТО г. Железногорск Красноярского края пятого созыва.

4. Разместить настоящее решение на официальном сайте Администрации ЗАТО г. Железногорск Красноярского края в информационно-телекоммуникационной сети «Интернет» в разделе «Избирательная комиссия Железногорска».

Председатель
избирательной комиссии
муниципального образования А.А.Соколова

Секретарь
избирательной комиссии
муниципального образования С.И. Пургина

МП

ИЗБИРАТЕЛЬНАЯ КОМИССИЯ МУНИЦИПАЛЬНОГО ОБРАЗОВАНИЯ ЗАТО ЖЕЛЕЗНОГОРСК КРАСНОЯРСКОГО КРАЯ
РЕШЕНИЕ

18 июня 2015 года №21/69

О КОЛИЧЕСТВЕ ПОДПИСЕЙ ИЗБИРАТЕЛЕЙ, НЕОБХОДИМОМ ДЛЯ РЕГИСТРАЦИИ СПИСКА КАНДИДАТОВ ПРИ ПРОВЕДЕНИИ ВЫБОРОВ ДЕПУТАТОВ СОВЕТА ДЕПУТАТОВ ЗАТО Г. ЖЕЛЕЗНОГОРСК КРАСНОЯРСКОГО КРАЯ ПЯТОГО СОЗЫВА

В соответствии со сведениями о численности избирателей, зарегистрированных на территории общетерриториального избирательного округа по состоянию на 01.01.2015 года, руководствуясь пунктом 8 статьи 24, пунктами 3,6 статьи 29 Закона Красноярского края от «О выборах в органы местного самоуправления в Красноярском крае», избирательная комиссия муниципального образования ЗАТО Железногорск Красноярского края

РЕШИЛА:

1. Установить, что количество подписей избирателей, которое необходимо для регистрации списка кандидатов при проведении выборов депутатов Совета депутатов ЗАТО г. Железногорск Красноярского края пятого созыва по общетерриториальному избирательному округу составляет 383 (триста восемьдесят три) подписи.

2. Установить, что количество подписей избирателей, представляемых для регистрации списка кандидатов при проведении выборов депутатов Совета депутатов ЗАТО г. Железногорск Красноярского края пятого созыва по общетерриториальному избирательному округу составляет не более 421 (четыреста двадцать один) подписи.

3.Установить, что часть подписей избирателей, собранных в поддержку выдвижения списка кандидатов, в количестве 80 (восемьдесят) подписей, подлежат проверке соблюдения порядка сбора подписей избирателей, оформления подписных листов, достоверности содержащихся в подписных листах сведений об избирателях и их подписей.

4. Направить настоящее решение для опубликования в газету «Город и горожане».

5.Разместить настоящее решение на официальном сайте Администрации ЗАТО г. Железногорск Красноярского края в информационно-телекоммуникационной сети «Интернет» в разделе «Избирательная комиссия Железногорска».

6.Контроль за исполнением настоящего решения возложить на секретаря комиссии Пургину С.И.

Председатель
избирательной комиссии
муниципального образования А.А.Соколова

Секретарь
избирательной комиссии
муниципального образования С.И. Пургина

МП

УТВЕРЖДЕН
решением избирательной комиссии муниципального образования ЗАТО Железногорск Красноярского края от 10 июня 2015 г. № 20/48

ПРОТОКОЛ ОБ ИТОГАХ СБОРА ПОДПИСЕЙ ИЗБИРАТЕЛЕЙ В ПОДДЕРЖКУ ВЫДВИЖЕНИЯ СПИСКА КАНДИДАТОВ В ДЕПУТАТЫ СОВЕТА ДЕПУТАТОВ ЗАТО Г. ЖЕЛЕЗНОГОРСК КРАСНОЯРСКОГО КРАЯ ПЯТОГО СОЗЫВА, ВЫДВИНУТОГО ИЗБИРАТЕЛЬНЫМ ОБЪЕДИНЕНИЕМ

_____
(наименование избирательного объединения)

№ п/п	Номер папки	Количество подписных листов	Заявленное количество подписей избирателей
1	2	3	4
ИТОГО			

_____ _____ _____
(должность) (подпись) (инициалы, фамилия)

Дата _____
МП избирательного объединения

Примечания.
1. Протокол представляется в двух экземплярах.
3. В итоговой строке таблицы указываются соответственно: общее количество папок, листов, подписей (кроме вычеркнутых).

УТВЕРЖДЕН
решением избирательной комиссии муниципального образования ЗАТО Железногорск Красноярского края от 10 июня 2015 г. № 20/49

ПРОТОКОЛ ОБ ИТОГАХ СБОРА ПОДПИСЕЙ ИЗБИРАТЕЛЕЙ В ПОДДЕРЖКУ ВЫДВИЖЕНИЯ КАНДИДАТА В ДЕПУТАТЫ СОВЕТА ДЕПУТАТОВ ЗАТО Г. ЖЕЛЕЗНОГОРСК ПЯТОГО СОЗЫВА ПО ОДНОМАНДАТНОМУ ИЗБИРАТЕЛЬНОМУ ОКРУГУ №__

_____
(фамилия, имя, отчество)

№ п/п	Номер папки	Количество подписных листов	Заявленное количество подписей избирателей
1	2	3	4
ИТОГО			

Кандидат _____
(подпись, инициалы, фамилия)

_____
(дата)

Примечания.
1. Протокол представляется в двух экземплярах.
2. В итоговой строке таблицы указываются соответственно: общее количество папок, листов, подписей (кроме вычеркнутых).

СОСТАВ ИЗБИРАТЕЛЬНОЙ КОМИССИИ МУНИЦИПАЛЬНОГО ОБРАЗОВАНИЯ ЗАТО ЖЕЛЕЗНОГОРСК КРАСНОЯРСКОГО КРАЯ,

организующей подготовку и проведение выборов депутатов Совета депутатов ЗАТО г.Железногорск Красноярского края пятого созыва, назначенных на 13 сентября 2015 года

Соколова Алла Анатольевна - председатель избирательной комиссии муниципального образования;
Ермакович Василий Геннадьевич - заместитель председателя избирательной комиссии муниципального образования;
Пургина Светлана Ивановна - секретарь избирательной комиссии муниципального образования;
Докучаев Илья Сергеевич - член избирательной комиссии муниципального образования с правом решающего голоса;
Каур Наталья Альбертовна - член избирательной комиссии муниципального образования с правом решающего голоса;
Князева Юлия Алексеевна - член избирательной комиссии муниципального образования с правом решающего голоса;
Курдынко Лариса Владимировна - член избирательной комиссии муниципального образования с правом решающего голоса;
Лапенкова Наталья Владимировна - член избирательной комиссии муниципального образования с правом решающего голоса;
Цыбулина Галина Мефодьевна - член избирательной комиссии муниципального образования с правом решающего голоса;

РЕЖИМ РАБОТЫ ИЗБИРАТЕЛЬНОЙ КОМИССИИ МУНИЦИПАЛЬНОГО ОБРАЗОВАНИЯ ЗАТО ЖЕЛЕЗНОГОРСК КРАСНОЯРСКОГО КРАЯ,

организующей подготовку и проведение выборов депутатов Совета депутатов ЗАТО г.Железногорск Красноярского края пятого созыва, назначенных на 13 сентября 2015 года

РАБОЧИЕ ДНИ с 18.00. до 20.00.
ВЫХОДНЫЕ ДНИ с 10.00. до 14.00.

в здании Администрации ЗАТО г.Железногорск, расположенном по адресу: 662971, г. Железногорск, ул. 22 партсъезда, 21, кабинет № 220.
Телефон: 8(3919)72-27-20, факс-автомат 8(3919)72-89-00

Председатель избирательной комиссии муниципального образования А.А.СОКОЛОВА

ИЗБИРАТЕЛЬНАЯ КОМИССИЯ МУНИЦИПАЛЬНОГО ОБРАЗОВАНИЯ ЗАТО ЖЕЛЕЗНОГОРСК КРАСНОЯРСКОГО КРАЯ
РЕШЕНИЕ

18 июня 2015 года №21/52

О ВОЗЛОЖЕНИИ ПОЛНОМОЧИЙ ОКРУЖНОЙ ИЗБИРАТЕЛЬНОЙ КОМИССИИ ПО ВЫБОРАМ ДЕПУТАТОВ СОВЕТА ДЕПУТАТОВ ЗАТО Г. ЖЕЛЕЗНОГОРСК КРАСНОЯРСКОГО КРАЯ ПЯТОГО СОЗЫВА ПО ОДНОМАНДАТНОМУ ИЗБИРАТЕЛЬНОМУ ОКРУГУ № 1 НА УЧАСТКОВУЮ ИЗБИРАТЕЛЬНУЮ КОМИССИЮ ИЗБИРАТЕЛЬНОГО УЧАСТКА № 696 Г. ЖЕЛЕЗНОГОРСКА КРАСНОЯРСКОГО КРАЯ

В соответствии с пунктом 9 статьи 20, пункта 1 статьи 25 Федерального закона от 12.06.2002 № 67-ФЗ «Об основных гарантиях избирательных прав и права на участие в референдуме граждан Российской Федерации», руководствуясь решением Избирательной комиссии Красноярского края от 07.11.2008 г. № 72/357 «О возложении полномочий избирательной комиссии муниципального образования ЗАТО Железногорск Красноярского края на территориальную избирательную комиссию города Железногорска Красноярского края», избирательная комиссия муниципального образования ЗАТО Железногорск Красноярского края

РЕШИЛА:

1. Возложить полномочия окружной избирательной комиссии по выборам депутатов Совета депутатов ЗАТО г. Железногорск Красноярского края пятого созыва по одномандатному избирательному округу № 1 на участковую избирательную комиссию избирательного участка № 696 г. Железногорска Красноярского края.

2. Направить настоящее решение для опубликования в газете «Город и горожане».

3. Направить копию настоящего решения в участковую избирательную комиссию избирательного участка № 696 г. Железногорска Красноярского края.

4. Разместить настоящее решение на официальном сайте Администрации ЗАТО г. Железногорск Красноярского края в информационно-телекоммуникационной сети «Интернет» в разделе «Избирательная комиссия Железногорска».

Председатель
избирательной комиссии
муниципального образования А.А.Соколова

Секретарь
избирательной комиссии
муниципального образования С.И. Пургина

МП

ИЗБИРАТЕЛЬНАЯ КОМИССИЯ МУНИЦИПАЛЬНОГО ОБРАЗОВАНИЯ ЗАТО ЖЕЛЕЗНОГОРСК КРАСНОЯРСКОГО КРАЯ
РЕШЕНИЕ

18 июня 2015 года №21/53

О ВОЗЛОЖЕНИИ ПОЛНОМОЧИЙ ОКРУЖНОЙ ИЗБИРАТЕЛЬНОЙ КОМИССИИ ПО ВЫБОРАМ ДЕПУТАТОВ СОВЕТА ДЕПУТАТОВ ЗАТО Г. ЖЕЛЕЗНОГОРСК КРАСНОЯРСКОГО КРАЯ ПЯТОГО СОЗЫВА ПО ОДНОМАНДАТНОМУ ИЗБИРАТЕЛЬНОМУ ОКРУГУ № 2 НА УЧАСТКОВУЮ ИЗБИРАТЕЛЬНУЮ КОМИССИЮ ИЗБИРАТЕЛЬНОГО УЧАСТКА № 699 Г. ЖЕЛЕЗНОГОРСКА КРАСНОЯРСКОГО КРАЯ

В соответствии с пунктом 9 статьи 20, пункта 1 статьи 25 Федерального закона от 12.06.2002 № 67-ФЗ «Об основных гарантиях избирательных прав и права на участие в референдуме граждан Российской Федерации», руководствуясь решением Избирательной комиссии Красноярского края от 07.11.2008 г. № 72/357 «О возложении полномочий избирательной комиссии муниципального образования ЗАТО Железногорск Красноярского края на территориальную избирательную комиссию города Железногорска Красноярского края», избирательная комиссия муниципального образования ЗАТО Железногорск Красноярского края

РЕШИЛА:

1. Возложить полномочия окружной избирательной комиссии по выборам депутатов Совета депутатов ЗАТО г. Железногорск Красноярского края пятого созыва по одномандатному избирательному округу № 2 на участковую избирательную комиссию избирательного участка № 699 г. Железногорска Красноярского края.

2. Направить настоящее решение для опубликования в газете «Город и горожане».

3. Направить копию настоящего решения в участковую избирательную комиссию избирательного участка № 699 г. Железногорска Красноярского края.

4. Разместить настоящее решение на официальном сайте Администрации ЗАТО г. Железногорск Красноярского края в информационно-телекоммуникационной сети «Интернет» в разделе «Избирательная комиссия Железногорска».

Председатель
избирательной комиссии
муниципального образования А.А.Соколова

Секретарь
избирательной комиссии
муниципального образования С.И. Пургина

МП

РЕШИЛА:

1. Возложить полномочия окружной избирательной комиссии по выборам депутатов Совета депутатов ЗАТО г. Железногорск Красноярского края пятого созыва по одномандатному избирательному округу № 2 на участковую избирательную комиссию избирательного участка № 699 г. Железногорска Красноярского края.

2. Направить настоящее решение для опубликования в газете «Город и горожане».

3. Направить копию настоящего решения в участковую избирательную комиссию избирательного участка № 699 г. Железногорска Красноярского края.

4. Разместить настоящее решение на официальном сайте Администрации ЗАТО г. Железногорск Красноярского края в информационно-телекоммуникационной сети «Интернет» в разделе «Избирательная комиссия Железногорска».

Председатель
избирательной комиссии
муниципального образования А.А.Соколова

Секретарь
избирательной комиссии
муниципального образования С.И. Пургина

МП

ИЗБИРАТЕЛЬНАЯ КОМИССИЯ МУНИЦИПАЛЬНОГО ОБРАЗОВАНИЯ ЗАТО ЖЕЛЕЗНОГОРСК КРАСНОЯРСКОГО КРАЯ
РЕШЕНИЕ

18 июня 2015 года №21/54

О ВОЗЛОЖЕНИИ ПОЛНОМОЧИЙ ОКРУЖНОЙ ИЗБИРАТЕЛЬНОЙ КОМИССИИ ПО ВЫБОРАМ ДЕПУТАТОВ СОВЕТА ДЕПУТАТОВ ЗАТО Г. ЖЕЛЕЗНОГОРСК КРАСНОЯРСКОГО КРАЯ ПЯТОГО СОЗЫВА ПО ОДНОМАНДАТНОМУ ИЗБИРАТЕЛЬНОМУ ОКРУГУ № 3 НА УЧАСТКОВУЮ ИЗБИРАТЕЛЬНУЮ КОМИССИЮ ИЗБИРАТЕЛЬНОГО УЧАСТКА № 702 Г. ЖЕЛЕЗНОГОРСКА КРАСНОЯРСКОГО КРАЯ

В соответствии с пунктом 9 статьи 20, пункта 1 статьи 25 Федерального закона от 12.06.2002 № 67-ФЗ «Об основных гарантиях избирательных прав и права на участие в референдуме граждан Российской Федерации», руководствуясь решением Избирательной комиссии Красноярского края от 07.11.2008 г. № 72/357 «О возложении полномочий избирательной комиссии муниципального образования ЗАТО Железногорск Красноярского края на территориальную избирательную комиссию города Железногорска Красноярского края», избирательная комиссия муниципального образования ЗАТО Железногорск Красноярского края

РЕШИЛА:

1. Возложить полномочия окружной избирательной комиссии по выборам депутатов Совета депутатов ЗАТО г. Железногорск Красноярского края пятого созыва по одномандатному избирательному округу № 3 на участковую избирательную комиссию избирательного участка № 702 г. Железногорска Красноярского края.

2. Направить настоящее решение для опубликования в газете «Город и горожане».

3. Направить копию настоящего решения в участковую избирательную комиссию избирательного участка № 702 г. Железногорска Красноярского края.

4. Разместить настоящее решение на официальном сайте Администрации ЗАТО г. Железногорск Красноярского края в информационно-телекоммуникационной сети «Интернет» в разделе «Избирательная комиссия Железногорска».

Председатель
избирательной комиссии
муниципального образования А.А.Соколова

Секретарь
избирательной комиссии
муниципального образования С.И. Пургина

МП

ИЗБИРАТЕЛЬНАЯ КОМИССИЯ МУНИЦИПАЛЬНОГО ОБРАЗОВАНИЯ ЗАТО ЖЕЛЕЗНОГОРСК КРАСНОЯРСКОГО КРАЯ
РЕШЕНИЕ

18 июня 2015 года №21/55

О ВОЗЛОЖЕНИИ ПОЛНОМОЧИЙ ОКРУЖНОЙ ИЗБИРАТЕЛЬНОЙ КОМИССИИ ПО ВЫБОРАМ ДЕПУТАТОВ СОВЕТА ДЕПУТАТОВ ЗАТО Г. ЖЕЛЕЗНОГОРСК КРАСНОЯРСКОГО КРАЯ ПЯТОГО СОЗЫВА ПО ОДНОМАНДАТНОМУ ИЗБИРАТЕЛЬНОМУ ОКРУГУ № 4 НА УЧАСТКОВУЮ ИЗБИРАТЕЛЬНУЮ КОМИССИЮ ИЗБИРАТЕЛЬНОГО УЧАСТКА № 706 Г. ЖЕЛЕЗНОГОРСКА КРАСНОЯРСКОГО КРАЯ

В соответствии с пунктом 9 статьи 20, пункта 1 статьи 25 Федерального закона от 12.06.2002 № 67-ФЗ «Об основных гарантиях избирательных прав и права на участие в референдуме граждан Российской Федерации», руководствуясь решением Избирательной комиссии Красноярского края от 07.11.2008 г. № 72/357 «О возложении полномочий избирательной комиссии муниципального образования ЗАТО Железногорск Красноярского края на территориальную избирательную комиссию города Железногорска Красноярского края», избирательная комиссия муниципального образования ЗАТО Железногорск Красноярского края

РЕШИЛА:

1. Возложить полномочия окружной избирательной комиссии по выборам депутатов Совета депутатов ЗАТО г. Железногорск Красноярского края пятого созыва по одномандатному избирательному округу № 4 на участковую избирательную комиссию избирательного участка № 706 г. Железногорска Красноярского края.

2. Направить настоящее решение для опубликования в газете «Город и горожане».

3. Направить копию настоящего решения в участковую избирательную комиссию избирательного участка № 706 г. Железногорска Красноярского края.

4. Разместить настоящее решение на официальном сайте Администрации ЗАТО г. Железногорск Красноярского края в информационно-телекоммуникационной сети «Интернет» в разделе «Избирательная комиссия Железногорска».

Председатель
избирательной комиссии
муниципального образования А.А.Соколова

Секретарь
избирательной комиссии
муниципального образования С.И. Пургина

МП

ИЗБИРАТЕЛЬНАЯ КОМИССИЯ МУНИЦИПАЛЬНОГО ОБРАЗОВАНИЯ ЗАТО ЖЕЛЕЗНОГОРСК КРАСНОЯРСКОГО КРАЯ
РЕШЕНИЕ

18 июня 2015 года №21/56

О ВОЗЛОЖЕНИИ ПОЛНОМОЧИЙ ОКРУЖНОЙ ИЗБИРАТЕЛЬНОЙ КОМИССИИ ПО ВЫБОРАМ ДЕПУТАТОВ СОВЕТА ДЕПУТАТОВ ЗАТО Г. ЖЕЛЕЗНОГОРСК КРАСНОЯРСКОГО КРАЯ ПЯТОГО СОЗЫВА ПО ОДНОМАНДАТНОМУ ИЗБИРАТЕЛЬНОМУ ОКРУГУ № 5 НА УЧАСТКОВУЮ ИЗБИРАТЕЛЬНУЮ КОМИССИЮ ИЗБИРАТЕЛЬНОГО УЧАСТКА № 708 Г. ЖЕЛЕЗНОГОРСКА КРАСНОЯРСКОГО КРАЯ

В соответствии с пунктом 9 статьи 20, пункта 1 статьи 25 Федерального закона от 12.06.2002 № 67-ФЗ «Об основных гарантиях избирательных прав и права на участие в референдуме граждан Российской Федерации», руководствуясь решением Избирательной комиссии Красноярского края от 07.11.2008 г. № 72/357 «О возложении полномочий избирательной комиссии муниципального образования ЗАТО Железногорск Красноярского края на территориальную избирательную комиссию города Железногорска Красноярского края», избирательная комиссия муниципального образования ЗАТО Железногорск Красноярского края

РЕШИЛА:

1. Возложить полномочия окружной избирательной комиссии по выборам депутатов Совета депутатов ЗАТО г. Железногорск Красноярского края пятого созыва по одномандатному избирательному округу № 5 на участковую избирательную комиссию избирательного участка № 708 г. Железногорска Красноярского края.

2. Направить настоящее решение для опубликования в газете «Город и горожане».

3. Направить копию настоящего решения в участковую избирательную комиссию избирательного участка № 708 г. Железногорска Красноярского края.

4. Разместить настоящее решение на официальном сайте Администрации ЗАТО г. Железногорск Красноярского края в информационно-телекоммуникационной сети «Интернет» в разделе «Избирательная комиссия Железногорска».

Председатель
избирательной комиссии
муниципального образования А.А.Соколова

Секретарь
избирательной комиссии
муниципального образования С.И. Пургина

МП

ИЗБИРАТЕЛЬНАЯ КОМИССИЯ МУНИЦИПАЛЬНОГО ОБРАЗОВАНИЯ ЗАТО ЖЕЛЕЗНОГОРСК КРАСНОЯРСКОГО КРАЯ
РЕШЕНИЕ

18 июня 2015 года №21/57

О ВОЗЛОЖЕНИИ ПОЛНОМОЧИЙ ОКРУЖНОЙ ИЗБИРАТЕЛЬНОЙ КОМИССИИ ПО ВЫБОРАМ ДЕПУТАТОВ СОВЕТА ДЕПУТАТОВ ЗАТО Г. ЖЕЛЕЗНОГОРСК КРАСНОЯРСКОГО КРАЯ ПЯТОГО СОЗЫВА ПО ОДНОМАНДАТНОМУ ИЗБИРАТЕЛЬНОМУ ОКРУГУ № 6 НА УЧАСТКОВУЮ ИЗБИРАТЕЛЬНУЮ КОМИССИЮ ИЗБИРАТЕЛЬНОГО УЧАСТКА № 712 Г. ЖЕЛЕЗНОГОРСКА КРАСНОЯРСКОГО КРАЯ

В соответствии с пунктом 9 статьи 20, пункта 1 статьи 25 Федерального закона от 12.06.2002 № 67-ФЗ «Об основных гарантиях избирательных прав и права на участие в референдуме граждан Российской Федерации», руководствуясь решением Избирательной комиссии Красноярского края от 07.11.2008 г. № 72/357 «О возложении полномочий избирательной комиссии муниципального образования ЗАТО Железногорск Красноярского края на территориальную избирательную комиссию города Железногорска Красноярского края», избирательная комиссия муниципального образования ЗАТО Железногорск Красноярского края

РЕШИЛА:

1. Возложить полномочия окружной избирательной комиссии по выборам депутатов Совета депутатов ЗАТО г. Железногорск Красноярского края пятого созыва по одномандатному избирательному округу № 6 на участковую избирательную комиссию избирательного участка № 712 г. Железногорска Красноярского края.

2. Направить настоящее решение для опубликования в газете «Город и горожане».

3. Направить копию настоящего решения в участковую избирательную комиссию избирательного участка № 712 г. Железногорска Красноярского края.

4. Разместить настоящее решение на официальном сайте Администрации ЗАТО г. Железногорск Красноярского края в информационно-телекоммуникационной сети «Интернет» в разделе «Избирательная комиссия Железногорска».

Председатель
избирательной комиссии
муниципального образования А.А.Соколова

Секретарь
избирательной комиссии
муниципального образования С.И. Пургина

МП

ИЗБИРАТЕЛЬНАЯ КОМИССИЯ МУНИЦИПАЛЬНОГО ОБРАЗОВАНИЯ ЗАТО ЖЕЛЕЗНОГОРСК КРАСНОЯРСКОГО КРАЯ
РЕШЕНИЕ

18 июня 2015 года №21/58

О ВОЗЛОЖЕНИИ ПОЛНОМОЧИЙ ОКРУЖНОЙ ИЗБИРАТЕЛЬНОЙ КОМИССИИ ПО ВЫБОРАМ ДЕПУТАТОВ СОВЕТА ДЕПУТАТОВ ЗАТО Г. ЖЕЛЕЗНОГОРСК КРАСНОЯРСКОГО КРАЯ ПЯТОГО СОЗЫВА ПО ОДНОМАНДАТНОМУ ИЗБИРАТЕЛЬНОМУ ОКРУГУ № 7 НА ИЗБИРАТЕЛЬНУЮ КОМИССИЮ МУНИЦИПАЛЬНОГО ОБРАЗОВАНИЯ ЗАТО ЖЕЛЕЗНОГОРСК КРАСНОЯРСКОГО КРАЯ

В соответствии с пунктом 9 статьи 20, пункта 1 статьи 25 Федерального закона от 12.06.2002 № 67-ФЗ «Об основных гарантиях избирательных прав и права на участие в референдуме граждан Российской Федерации», пунктом 2 статьи 12 Закона Красноярского края 02.10.2003 № 8-1411 «О выборах в органы местного самоуправления в Красноярском крае», руководствуясь решением Избирательной комиссии Красноярского края от 07.11.2008 г. № 72/357 «О возложении полномочий избирательной комиссии муниципального образования ЗАТО Железногорск Красноярского края на территориальную избирательную комиссию города Железногорска Красноярского края», избирательная комиссия муниципального образования ЗАТО Железногорск Красноярского края

РЕШИЛА:

1. Возложить полномочия окружной избирательной комиссии по выборам депутатов Совета депутатов ЗАТО г. Железногорск Красноярского края пятого созыва по одномандатному избирательному округу № 7 на избирательную комиссию муниципального образования ЗАТО Железногорск Красноярского края.

2. Направить настоящее решение для опубликования в газете «Город и горожане».

3. Разместить настоящее решение на официальном сайте Администрации ЗАТО г. Железногорск Красноярского края в информационно-телекоммуникационной сети «Интернет» в разделе «Избирательная комиссия Железногорска».

Председатель
избирательной комиссии
муниципального образования А.А.Соколова

Секретарь
избирательной комиссии
муниципального образования С.И. Пургина

МП

ИЗБИРАТЕЛЬНАЯ КОМИССИЯ МУНИЦИПАЛЬНОГО ОБРАЗОВАНИЯ ЗАТО ЖЕЛЕЗНОГОРСК КРАСНОЯРСКОГО КРАЯ
РЕШЕНИЕ

18 июня 2015 года №21/59

О ВОЗЛОЖЕНИИ ПОЛНОМОЧИЙ ОКРУЖНОЙ ИЗБИРАТЕЛЬНОЙ КОМИССИИ ПО ВЫБОРАМ ДЕПУТАТОВ СОВЕТА ДЕПУТАТОВ ЗАТО Г. ЖЕЛЕЗНОГОРСК КРАСНОЯРСКОГО КРАЯ ПЯТОГО СОЗЫВА ПО ОДНОМАНДАТНОМУ ИЗБИРАТЕЛЬНОМУ ОКРУГУ № 8 НА УЧАСТКОВУЮ ИЗБИРАТЕЛЬНУЮ КОМИССИЮ ИЗБИРАТЕЛЬНОГО УЧАСТКА № 717 Г. ЖЕЛЕЗНОГОРСКА КРАСНОЯРСКОГО КРАЯ

В соответствии с пунктом 9 статьи 20, пункта 1 статьи 25 Федерального закона от 12.06.2002 № 67-ФЗ «Об основных гарантиях избирательных прав и права на участие в референдуме граждан Российской Федерации», руководствуясь решением Избирательной комиссии Красноярского края от 07.11.2008 г. № 72/357 «О возложении полномочий избирательной комиссии муниципального образования ЗАТО Железногорск Красноярского края на территориальную избирательную комиссию города Железногорска Красноярского края», избирательная комиссия муниципального образования ЗАТО Железногорск Красноярского края

РЕШИЛА:

1. Возложить полномочия окружной избирательной комиссии по выборам депутатов Совета депутатов ЗАТО г. Железногорск Красноярского края пятого созыва по одномандатному избирательному округу № 8 на участковую избирательную комиссию избирательного участка № 717 г. Железногорска Красноярского края.

2. Направить настоящее решение для опубликования в газете «Город и горожане».

3. Направить копию настоящего решения в участковую избирательную комиссию избирательного участка № 717 г. Железногорска Красноярского края.

4. Разместить настоящее решение на официальном сайте Администрации ЗАТО г. Железногорск Красноярского края в информационно-телекоммуникационной сети «Интернет» в разделе «Избирательная комиссия Железногорска».

Председатель
избирательной комиссии
муниципального образования А.А.Соколова

Секретарь
избирательной комиссии
муниципального образования С.И. Пургина

МП

ИЗБИРАТЕЛЬНАЯ КОМИССИЯ МУНИЦИПАЛЬНОГО ОБРАЗОВАНИЯ ЗАТО ЖЕЛЕЗНОГОРСК КРАСНОЯРСКОГО КРАЯ
РЕШЕНИЕ

18 июня 2015 года №21/60

О ВОЗЛОЖЕНИИ ПОЛНОМОЧИЙ ОКРУЖНОЙ ИЗБИРАТЕЛЬНОЙ КОМИССИИ ПО ВЫБОРАМ ДЕПУТАТОВ СОВЕТА ДЕПУТАТОВ ЗАТО Г. ЖЕЛЕЗНОГОРСК КРАСНОЯРСКОГО КРАЯ ПЯТОГО СОЗЫВА ПО ОДНОМАНДАТНОМУ ИЗБИРАТЕЛЬНОМУ ОКРУГУ № 9 НА УЧАСТКОВУЮ ИЗБИРАТЕЛЬНУЮ КОМИССИЮ ИЗБИРАТЕЛЬНОГО УЧАСТКА № 718 Г. ЖЕЛЕЗНОГОРСКА КРАСНОЯРСКОГО КРАЯ

В соответствии с пунктом 9 статьи 20, пункта 1 статьи 25 Федерального закона от 12.06.2002 № 67-ФЗ «Об основных гарантиях избирательных прав и права на участие в референдуме граждан Российской Федерации», руководствуясь решением Избирательной комиссии Красноярского края от 07.11.2008 г. № 72/357 «О возложении полномочий избирательной комиссии муниципального образования ЗАТО Железногорск Красноярского края на территориальную избирательную комиссию города Железногорска Красноярского края», избирательная комиссия муниципального образования ЗАТО Железногорск Красноярского края

РЕШИЛА:

1. Возложить полномочия окружной избирательной комиссии по выборам депутатов Совета депутатов ЗАТО г. Железногорск Красноярского края пятого созыва по одномандатному избирательному округу № 9 на участковую избирательную комиссию избирательного участка № 718 г. Железногорска Красноярского края.

2. Направить настоящее решение для опубликования в газете «Город и горожане».

3. Направить копию настоящего решения в участковую избирательную комиссию избирательного участка № 718 г. Железногорска Красноярского края.

4. Разместить настоящее решение на официальном сайте Администрации ЗАТО г. Железногорск Красноярского края в информационно-телекоммуникационной сети «Интернет» в разделе «Избирательная комиссия Железногорска».

Председатель
избирательной комиссии
муниципального образования А.А.Соколова

Секретарь
избирательной комиссии
муниципального образования С.И. Пургина

МП

ИЗБИРАТЕЛЬНАЯ КОМИССИЯ МУНИЦИПАЛЬНОГО ОБРАЗОВАНИЯ ЗАТО ЖЕЛЕЗНОГОРСК КРАСНОЯРСКОГО КРАЯ
РЕШЕНИЕ

18 июня 2015 года №21/61

О ВОЗЛОЖЕНИИ ПОЛНОМОЧИЙ ОКРУЖНОЙ ИЗБИРАТЕЛЬНОЙ КОМИССИИ ПО ВЫБОРАМ ДЕПУТАТОВ СОВЕТА ДЕПУТАТОВ ЗАТО Г. ЖЕЛЕЗНОГОРСК КРАСНОЯРСКОГО КРАЯ ПЯТОГО СОЗЫВА ПО ОДНОМАНДАТНОМУ ИЗБИРАТЕЛЬНОМУ ОКРУГУ № 10 НА ИЗБИРАТЕЛЬНУЮ КОМИССИЮ МУНИЦИПАЛЬНОГО ОБРАЗОВАНИЯ ЗАТО ЖЕЛЕЗНОГОРСК КРАСНОЯРСКОГО КРАЯ

В соответствии с пунктом 9 статьи 20, пункта 1 статьи 25 Федерального закона от 12.06.2002 № 67-ФЗ «Об основных гарантиях избирательных прав и права на участие в референдуме граждан Российской Федерации», пунктом 2 статьи 12 Закона Красноярского края 02.10.2003 № 8-1411 «О выборах в органы местного самоуправления в Красноярском крае», руководствуясь решением Избирательной комиссии Красноярского края от 07.11.2008 г. № 72/357 «О возложении полномочий избирательной комиссии муниципального образования ЗАТО Железногорск Красноярского края на территориальную избирательную комиссию города Железногорска Красноярского края», избирательная комиссия муниципального образования ЗАТО Железногорск Красноярского края

РЕШИЛА:

1. Возложить полномочия окружной избирательной комиссии по выборам депутатов Совета депутатов ЗАТО г. Железногорск Красноярского края пятого созыва по одномандатному избирательному округу № 10 на избирательную комиссию муниципального образования ЗАТО Железногорск Красноярского края.

2. Направить настоящее решение для опубликования в газете «Город и горожане».

3. Разместить настоящее решение на официальном сайте Администрации ЗАТО г. Железногорск Красноярского края в информационно-телекоммуникационной сети «Интернет» в разделе «Избирательная комиссия Железногорска».

Председатель
избирательной комиссии
муниципального образования А.А.Соколова

Секретарь
избирательной комиссии
муниципального образования С.И. Пургина

МП

ИЗБИРАТЕЛЬНАЯ КОМИССИЯ МУНИЦИПАЛЬНОГО ОБРАЗОВАНИЯ ЗАТО ЖЕЛЕЗНОГОРСК КРАСНОЯРСКОГО КРАЯ
РЕШЕНИЕ

18 июня 2015 года №21/62

О ВОЗЛОЖЕНИИ ПОЛНОМОЧИЙ ОКРУЖНОЙ ИЗБИРАТЕЛЬНОЙ КОМИССИИ ПО ВЫБОРАМ ДЕПУТАТОВ СОВЕТА ДЕПУТАТОВ ЗАТО Г. ЖЕЛЕЗНОГОРСК КРАСНОЯРСКОГО КРАЯ ПЯТОГО СОЗЫВА ПО ОДНОМАНДАТНОМУ ИЗБИРАТЕЛЬНОМУ ОКРУГУ № 11 НА УЧАСТКОВУЮ ИЗБИРАТЕЛЬНУЮ КОМИССИЮ ИЗБИРАТЕЛЬНОГО УЧАСТКА № 721 Г. ЖЕЛЕЗНОГОРСКА КРАСНОЯРСКОГО КРАЯ

В соответствии с пунктом 9 статьи 20, пункта 1 статьи 25 Федерального закона от 12.06.2002 № 67-ФЗ «Об основных гарантиях избирательных прав и права на участие в референдуме граждан Российской Федерации», руководствуясь решением Избирательной комиссии Красноярского края от 07.11.2008 г. № 72/357 «О возложении полномочий избирательной комиссии муниципального образования ЗАТО Железногорск Красноярского края на территориальную избирательную комиссию города Железногорска Красноярского края», избирательная комиссия муниципального образования ЗАТО Железногорск Красноярского края

РЕШИЛА:

1. Возложить полномочия окружной избирательной комиссии по выборам депутатов Совета депутатов ЗАТО г. Железногорск Красноярского края пятого созыва по одномандатному избирательному округу № 11 на участковую избирательную комиссию избирательного участка № 721 г. Железногорска Красноярского края

2. Направить настоящее решение для опубликования в газете «Город и горожане».

3. Направить копию настоящего решения в участковую избирательную комиссию избирательного участка № 721 г. Железногорска Красноярского края.

4. Разместить настоящее решение на официальном сайте Администрации ЗАТО г. Железногорск Красноярского края в информационно-телекоммуникационной сети «Интернет» в разделе «Избирательная комиссия Железногорска».

Председатель
избирательной комиссии
муниципального образования А.А.Соколова

Секретарь
избирательной комиссии
муниципального образования С.И. Пургина

МП

ИЗБИРАТЕЛЬНАЯ КОМИССИЯ МУНИЦИПАЛЬНОГО ОБРАЗОВАНИЯ ЗАТО ЖЕЛЕЗНОГОРСК КРАСНОЯРСКОГО КРАЯ
РЕШЕНИЕ

18 июня 2015 года №21/63

О ВОЗЛОЖЕНИИ ПОЛНОМОЧИЙ ОКРУЖНОЙ ИЗБИРАТЕЛЬНОЙ КОМИССИИ ПО ВЫБОРАМ ДЕПУТАТОВ СОВЕТА ДЕПУТАТОВ ЗАТО Г. ЖЕЛЕЗНОГОРСК КРАСНОЯРСКОГО КРАЯ ПЯТОГО СОЗЫВА ПО ОДНОМАНДАТНОМУ ИЗБИРАТЕЛЬНОМУ ОКРУГУ № 12 НА УЧАСТКОВУЮ ИЗБИРАТЕЛЬНУЮ КОМИССИЮ ИЗБИРАТЕЛЬНОГО УЧАСТКА № 724 Г. ЖЕЛЕЗНОГОРСКА КРАСНОЯРСКОГО КРАЯ

В соответствии с пунктом 9 статьи 20, пункта 1 статьи 25 Федерального закона от 12.06.2002 № 67-ФЗ «Об основных гарантиях избирательных прав и права на участие в референдуме граждан Российской Федерации», руководствуясь решением Избирательной комиссии Красноярского края от 07.11.2008 г. № 72/357 «О возложении полномочий избирательной комиссии муниципального образования ЗАТО Железногорск Красноярского края на территориальную избирательную комиссию города Железногорска Красноярского края», избирательная комиссия муниципального образования ЗАТО Железногорск Красноярского края

РЕШИЛА:

1. Возложить полномочия окружной избирательной комиссии по выборам депутатов Совета депутатов ЗАТО г. Железногорск Красноярского края пятого созыва по одномандатному избирательному округу № 12 на участковую избирательную комиссию избирательного участка № 724 г. Железногорска Красноярского края.

2. Направить настоящее решение для опубликования в газете «Город и горожане».

3. Направить копию настоящего решения в участковую избирательную комиссию избирательного участка № 724 г. Железногорска Красноярского края.

4. Разместить настоящее решение на официальном сайте Администрации ЗАТО г. Железногорск Красноярского края в информационно-телекоммуникационной сети «Интернет» в разделе «Избирательная комиссия Железногорска».

Председатель
избирательной комиссии
муниципального образования А.А.Соколова

Секретарь
избирательной комиссии
муниципального образования С.И. Пургина

МП

ИЗБИРАТЕЛЬНАЯ КОМИССИЯ МУНИЦИПАЛЬНОГО ОБРАЗОВАНИЯ ЗАТО ЖЕЛЕЗНОГОРСК КРАСНОЯРСКОГО КРАЯ
РЕШЕНИЕ

18 июня 2015 года №21/64

О ВОЗЛОЖЕНИИ ПОЛНОМОЧИЙ ОКРУЖНОЙ ИЗБИРАТЕЛЬНОЙ КОМИССИИ ПО ВЫБОРАМ ДЕПУТАТОВ СОВЕТА ДЕПУТАТОВ ЗАТО Г. ЖЕЛЕЗНОГОРСК КРАСНОЯРСКОГО КРАЯ ПЯТОГО СОЗЫВА ПО ОДНОМАНДАТНОМУ ИЗБИРАТЕЛЬНОМУ ОКРУГУ № 13 НА УЧАСТКОВУЮ ИЗБИРАТЕЛЬНУЮ КОМИССИЮ ИЗБИРАТЕЛЬНОГО УЧАСТКА № 725 Г. ЖЕЛЕЗНОГОРСКА КРАСНОЯРСКОГО КРАЯ

В соответствии с пунктом 9 статьи 20, пункта 1 статьи 25 Федерального закона от 12.06.2002 № 67-ФЗ «Об основных гарантиях избирательных прав и права на участие в референдуме граждан Российской Федерации», руководствуясь решением Избирательной комиссии Красноярского края от 07.11.2008 г. № 72/357 «О возложении полномочий избирательной комиссии муниципального образования ЗАТО Железногорск Красноярского края на территориальную избирательную комиссию города Железногорска Красноярского края», избирательная комиссия муниципального образования ЗАТО Железногорск Красноярского края

РЕШИЛА:

1. Возложить полномочия окружной избирательной комиссии по выборам депутатов Совета депутатов ЗАТО г. Железногорск Красноярского края пятого созыва по одномандатному избирательному округу № 13 на участковую избирательную комиссию избирательного участка № 725 г. Железногорска Красноярского края.

2. Направить настоящее решение для опубликования в газете «Город и горожане».

3. Направить копию настоящего решения в участковую избирательную комиссию избирательного участка № 725 г. Железногорска Красноярского края.

4. Разместить настоящее решение на официальном сайте Администрации ЗАТО г. Железногорск Красноярского края в информационно-телекоммуникационной сети «Интернет» в разделе «Избирательная комиссия Железногорска».

Председатель
избирательной комиссии
муниципального образования А.А.Соколова

Секретарь
избирательной комиссии
муниципального образования С.И. Пургина

МП

ИЗБИРАТЕЛЬНАЯ КОМИССИЯ МУНИЦИПАЛЬНОГО ОБРАЗОВАНИЯ ЗАТО ЖЕЛЕЗНОГОРСК КРАСНОЯРСКОГО КРАЯ
РЕШЕНИЕ

18 июня 2015 года №21/65

О ВОЗЛОЖЕНИИ ПОЛНОМОЧИЙ ОКРУЖНОЙ ИЗБИРАТЕЛЬНОЙ КОМИССИИ ПО ВЫБОРАМ ДЕПУТАТОВ СОВЕТА ДЕПУТАТОВ ЗАТО Г. ЖЕЛЕЗНОГОРСК КРАСНОЯРСКОГО КРАЯ ПЯТОГО СОЗЫВА ПО ОДНОМАНДАТНОМУ ИЗБИРАТЕЛЬНОМУ ОКРУГУ № 14 НА УЧАСТКОВУЮ ИЗБИРАТЕЛЬНУЮ КОМИССИЮ ИЗБИРАТЕЛЬНОГО УЧАСТКА № 733 Г. ЖЕЛЕЗНОГОРСКА КРАСНОЯРСКОГО КРАЯ

В соответствии с пунктом 9 статьи 20, пункта 1 статьи 25 Федерального закона от 12.06.2002 № 67-ФЗ «Об основных гарантиях избирательных прав и права на участие в референдуме граждан Российской Федерации», руководствуясь решением Избирательной комиссии Красноярского края от 07.11.2008 г. № 72/357 «О возложении полномочий избирательной комиссии муниципального образования ЗАТО Железногорск Красноярского края на территориальную избирательную комиссию города Железногорска Красноярского края», избирательная комиссия муниципального образования ЗАТО Железногорск Красноярского края

РЕШИЛА:

1. Возложить полномочия окружной избирательной комиссии по выборам депутатов Совета депутатов ЗАТО г. Железногорск Красноярского края пятого созыва по одномандатному избирательному округу № 14 на участковую избирательную комиссию избирательного участка № 733 г. Железногорска Красноярского края.

2. Направить настоящее решение для опубликования в газете «Город и горожане».

3. Направить копию настоящего решения в участковую избирательную комиссию избирательного участка № 733 г. Железногорска Красноярского края.

4. Разместить настоящее решение на официальном сайте Администрации ЗАТО г. Железногорск Красноярского края в информационно-телекоммуникационной сети «Интернет» в разделе «Избирательная комиссия Железногорска».

Председатель
избирательной комиссии
муниципального образования А.А.Соколова

Секретарь
избирательной комиссии
муниципального образования С.И. Пургина

МП

ИЗБИРАТЕЛЬНАЯ КОМИССИЯ МУНИЦИПАЛЬНОГО ОБРАЗОВАНИЯ ЗАТО ЖЕЛЕЗНОГОРСК КРАСНОЯРСКОГО КРАЯ
РЕШЕНИЕ

18 июня 2015 года №21/66

О ВОЗЛОЖЕНИИ ПОЛНОМОЧИЙ ОКРУЖНОЙ ИЗБИРАТЕЛЬНОЙ КОМИССИИ ПО ВЫБОРАМ ДЕПУТАТОВ СОВЕТА ДЕПУТАТОВ ЗАТО Г. ЖЕЛЕЗНОГОРСК КРАСНОЯРСКОГО КРАЯ ПЯТОГО СОЗЫВА ПО ОДНОМАНДАТНОМУ ИЗБИРАТЕЛЬНОМУ ОКРУГУ № 15 НА УЧАСТКОВУЮ ИЗБИРАТЕЛЬНУЮ КОМИССИЮ ИЗБИРАТЕЛЬНОГО УЧАСТКА № 731 Г. ЖЕЛЕЗНОГОРСКА КРАСНОЯРСКОГО КРАЯ

В соответствии с пунктом 9 статьи 20, пункта 1 статьи 25 Федерального закона от 12.06.2002 № 67-ФЗ «Об основных гарантиях избирательных прав и права на участие в референдуме граждан Российской Федерации», руководствуясь решением Избирательной комиссии Красноярского края от 07.11.2008 г. № 72/357 «О возложении полномочий избирательной комиссии муниципального образования ЗАТО Железногорск Красноярского края на территориальную избирательную комиссию города Железногорска Красноярского края», избирательная комиссия муниципального образования ЗАТО Железногорск Красноярского края

РЕШИЛА:

1. Возложить полномочия окружной избирательной комиссии по выборам депутатов Совета депутатов ЗАТО г. Железногорск Красноярского края пятого созыва по одномандатному избирательному округу № 15 на участковую избирательную комиссию избирательного участка № 731 г. Железногорска Красноярского края.

2. Направить настоящее решение для опубликования в газете «Город и горожане».

3. Направить копию настоящего решения в участковую избирательную комиссию избирательного участка № 731 г. Железногорска Красноярского края.

4. Разместить настоящее решение на официальном сайте Администрации ЗАТО г. Железногорск Красноярского края в информационно-телекоммуникационной сети «Интернет» в разделе «Избирательная комиссия Железногорска».

Председатель
избирательной комиссии
муниципального образования А.А.Соколова

Секретарь
избирательной комиссии
муниципального образования С.И. Пургина

МП

Первый

05.00 «Доброе утро»
09.00, 12.00, 15.00, 03.00 Новости
09.10, 04.30 Контрольная закупка
09.45 «Жить здорово!» (12+)
10.55, 02.25, 03.05 Модный приговор
12.10 Женский журнал
12.20, 21.30 Т/с «СОБЛАЗН» (16+)
14.25, 15.15 «Время покажет» (16+)
16.05, 03.35 «Мужское / Женское» (16+)
17.00 «Наедине со всеми» (16+)
18.00 Вечерние новости с субтитрами
18.45 «Давай поженимся!» (16+)
19.50 «Пусть говорят» (16+)
21.00 Время
23.30 Ночные новости
23.45 Д/ф «Короткое лето Валерия Приемыхова» (12+)
00.50 Т/с «МОТЕЛЬ БЕЙТС» (16+)

Россия

05.00, 09.15 «Утро России»
05.07, 05.35, 06.07, 06.35, 07.07, 07.35, 08.07, 08.35, 11.35, 17.10, 19.35 «Местное время». «Вести. Красноярск»
09.55 «О самом главном»
11.00, 14.00, 17.00, 17.30, 20.00 Вести
11.55 Т/с «ТАЙНЫ СЛЕДСТВИЯ» (12+)
12.55 «Особый случай» (12+)
14.30 «Местное время». «Вести. Сибирь»
14.50 Вести. Дежурная часть
15.00 Т/с «ПОСЛЕДНИЙ ЯНЫЧАР» (12+)
16.00 ПРЕМЬЕРА. «Рассудят люди» (12+)
18.15 «Прямой эфир» (12+)
20.50 «Спокойной ночи, малыши!»
21.00 Т/с «ВСЁ ТОЛЬКО НАЧИНАЕТСЯ» (12+)
22.55 «Вечер с Владимиром Соловьёвым» (12+)
00.35 «Трансплантология. Вызов смерти» (12+)

ТВЦ

06.00 «Настроение»
08.10 Х/ф «ИСКАТЕЛИ»
10.10 Д/ф «Наталья Крачковская. Слезы за кадром» (12+)
10.55 «Доктор И...» (16+)
11.30, 14.30, 17.30, 22.00, 23.50 События
11.50 Х/ф «СЛУЧАЙНЫЙ ПОПУТЧИК» (16+)
13.40 «Мой герой» с Татьяной Устиновой (12+)
14.50 Д/с «Советские мафии» (16+)
15.40 Т/с «ЧИСТО АНГЛИЙСКОЕ УБИЙСТВО» (12+)
18.00 «Право голоса» (16+)
19.30 Город новостей
19.45 Т/с «ОДНОЛЮБЫ» (16+)
21.45 Петровка, 38 (16+)
22.20 «Похищение Европы». Спецрепортаж (16+)
22.55 Д/ф «Светлана Аллилуева. Дочь за отца» (12+)
00.20 Д/ф «Знаки судьбы» (12+)
02.00 Х/ф «БАНЗАЙ» (6+)
04.00 Д/ф «Арнольд Шварценеггер. Он вернулся» (12+)
05.15 «Простые сложности» (12+)

ПЕРЕЦ ТВ

06.00, 05.30 Мультфильмы (0+)
06.30, 02.30 Смертельный улов (12+)
07.00 «Информ - Экспресс» (повтор)
07.30 Т/с «КОМИССАР РЕКС» (16+)
09.30 Что было дальше? (0+)
10.00, 20.00, 01.30 Т/с «МОРСКОЙ ПАТРУЛЬ-2» (16+)
11.05, 16.05 Т/с «МАРШ ТУРЕЦКОГО» (12+)
13.00, 18.00 КВН на бис (16+)
14.00 Д/ф «Среда обитания» (16+)
19.30 Что было дальше? (16+)
22.10 Т/с «СВЕТОФОР» (16+)
23.35 «+100500» (18+)
00.30 «Голые и смешные» (18+)
03.30 Х/ф «ШИЗА» (16+)

ЕНИСЕЙ

06.00 «Утро на Енисее» (16+)
09.00, 17.30 Т/с «ШПИОНКА» (16+)
10.00, 12.30, 14.30, 16.30, 18.30, 20.30, 23.30 НОВОСТИ (16+)
10.15, 19.25, 23.50 «Женская программа» (16+)
10.20 Х/ф «СВАДЬБЫ НЕ БУДЕТ» (16+)
12.45, 18.50, 22.00 Интервью
13.00, 03.30 Д/с «Факультатив. Наука» (16+)
13.30, 17.20 «Полезная программа» (16+)
13.35, 19.30 Т/с «ТАТЬЯНИН ДЕНЬ» (16+)
15.00, 04.05 Д/ф «Тамара Семина. Соблазны и поклонники» (16+)
15.30, 22.30, 02.00 «Мужская программа» (16+)
15.35, 22.35 Т/с «АНАТОМИЯ СТРАСТИ» (16+)
16.50 «Край без окраин» (16+)
17.05, 22.15 Новости районов (16+)
19.10 «Наша культура» (16+)
21.00, 02.35 Т/с «ЗНАХАРКА» (16+)
23.45 Комментарии (16+)
00.00 Х/ф «ПОМПЕИ» (16+)
02.05, 05.30 Д/с «Простые вещи» (16+)
04.30 Д/с «Звездное хобби» (16+)

5 КАНАЛ

06.00, 19.00 Новости космической фирмы
06.15, 19.15 Блок передач «ТВ-Развитие» (Железногорск)
07.00 «Утро на «5» (6+)
09.30 «Место происшествия»
10.00, 12.00, 15.30, 18.30, 22.00 «Сейчас»
10.30, 12.30 Х/ф «КОРПУС ГЕНЕРАЛА ШУБНИКОВА» (12+)
13.20, 01.55 Х/ф «ГОРЯЧИЙ СНЕГ» (12+)
16.00 «Открытая студия»
16.50 Х/ф «НАД ТИССОЙ» (12+)
20.00 Кстати
20.20 Т/с «СЛЕД. ОХОТА» (16+)
21.10 Т/с «СЛЕД. СМЕХАЧИ» (16+)
22.25 Т/с «СЛЕД. МИЛОСЕРДИЕ» (16+)
23.15 Т/с «СЛЕД. КОЛЫБЕЛЬНАЯ» (16+)
00.00 Х/ф «ГУСАРСКАЯ БАЛЛАДА» (12+)
04.00 Х/ф «РАССЛЕДОВАНИЕ» (12+)

Спорт

10.30 Панорама дня. Live
12.15, 02.00 Т/с «ВОЕННАЯ РАЗВЕДКА. ПЕРВЫЙ УДАР» (16+)
14.10 «Эволюция»
15.45, 04.00 Большой спорт
16.05 Т/с «ТАЙНАЯ СТРАЖА. СМЕРТЕЛЬНЫЕ ИГРЫ» (16+)
19.20 Д/ф «Строители особого назначения»
19.50 Д/ф «Ангара». В космос по-русски»
20.45 Т/с «АГЕНТ» (16+)
01.05 Д/ф «Давить на ГАЗ. История одного кошмара»
04.20 «Эволюция» (16+)
05.55 Опыты дилетанта
06.25 Смешанные единоборства UFC (16+)
08.10 Т/с «ПЫЛЬНАЯ РАБОТА» (16+)

Культура

06.30 Евроньюс
10.00, 15.00, 19.00, 23.25 Новости культуры
10.15, 01.55 «Наблюдатель»
11.15, 23.40 Х/ф «ЖЕНЫ ОРКЕСТРАНТОВ»
12.50 «Старый патефон»
13.20 «Россия, любовь моя!»
13.50 Х/ф «КЛУБ САМОУБИЙЦ, ИЛИ ПРИКЛЮЧЕНИЯ ТИТУЛОВАННОЙ ОСОБЫ»
15.10 «Новая антология. Российские писатели»
15.40 «Живое слово»
16.20 Алиса Вайлерштайн, Юрий Темирканов и Оркестр де Пари. Концерт
17.10 Д/ф «Цехе Цольферайн. Искусство и уголь»
17.25, 22.25 Д/ф «Мне 90 лет, еще легка походка...»
18.30 «Жизнь замечательных идей»
19.15 «Спокойной ночи, малыши!»
19.30 Д/ф «Олег Басилашвили. О друзьях-товарищах, о времени и о себе»
20.00 Церемония награждения лауреатов XV Международного конкурса им. П.И. Чайковского
01.15 Д/ф «Альбатрос». Выстоять в бурю»

Домашний

06.00 После новостей (16+)
06.27 Ищу маму и папу (16+)
06.30 «Новое утро» (16+)
09.00 По делам несовершеннолетних (16+)
09.50 Давай разведёмся! (16+)
10.50 Понять. Простить (16+)
12.00 Клуб бывших жён (16+)
13.00 «Присяжные красоты» (16+)
14.00 Т/с «ЖЕНСКИЙ ДОКТОР - 2» (16+)
16.45 «Нет запретных тем» (16+)
17.45, 22.45 «Одна за всех» (16+)
18.10 Т/с «РУССКАЯ НАСЛЕДНИЦА» (16+)
20.00, 23.00 Новости ТВК (16+)
21.00 Т/с «ГАДАНИЕ ПРИ СВЕЧАХ» (16+)
23.30 Кризисный менеджер (16+)
00.35 Х/ф «ВАС ОЖИДАЕТ ГРАЖДАНКА НИКАНОРОВА» (12+)
02.15 Дом без жертв (16+)
04.05 Брак без жертв (16+)
06.05 Жить вкусно с Джейми Оливером (16+)

РЕН ТВ

05.00 «Территория заблуждений с Игорем Прокопенко» (16+)
06.00, 23.00 «Смотреть всем!» (16+)
07.00 «Главный час на 7 канале» (16+)
08.00 «НЭП» (12+)
08.30, 16.30, 19.00, 00.00 «Новости» (16+)
09.00 «Документальный спецпроект»: «Затерянный мир» (16+)
10.00 «Документальный спецпроект»: «Морская планета» (16+)
11.00 «Документальный спецпроект»: «Битва древних королей» (16+)
12.00, 16.00 «Информационная программа 112» (16+)
12.30, 23.30 «Новости. Седьмой канал» (16+)
13.00 «Званый ужин» (16+)
14.00 «Семейные драмы» (16+)
15.00 «Не ври мне!» (16+)
17.00 «Тайны мира с Анной Чапман»: «Сахар» (16+)
18.00 «Охотники за сенсациями»: «Технологии древних богов» (16+)
19.30 «Главный час на 7 канале»
20.30, 02.15 Х/ф «МЭВЕРИК» (12+)
00.25 Х/ф «ЦУНАМИ 3D» (18+)
04.45 Ночной музыкальный канал (16+)

СТС

06.00 М/с «Каспер, который живёт под крышей» (0+)
06.50, 08.00 М/с «Смешарики» (0+)
07.00, 09.00, 00.00 Новости (16+)
07.30 М/с «Миа и я» (6+)
08.05 Т/с «ОДНАЖДЫ В СКАЗКЕ» (12+)
09.30 Т/с «МАРГОША» (16+)
10.30 Т/с «ДВА ОТЦА И ДВА СЫНА» (16+)
12.30, 18.30, 19.30 Т/с «ВОРОНИНЫ» (16+)
13.30, 23.50 «Ералаш» (0+)
14.45 Х/ф «ГОРЬКО!» (16+)
16.40, 00.30 Шоу «Уральских пельменей». Смешняги (16+)
18.00 «Уральские пельмени». Историческое (16+)
19.00 Город Прима. Прямой эфир (16+)
20.00 Т/с «КУХНЯ» (12+)
22.00 Х/ф «ГОРЬКО!-2» (16+)
01.50 Х/ф «GENERATION П» (18+)
04.00 «Животный смех» (0+)
05.50 Музыка на канале (16+)

ТНТ

07.00 М/с «Пингвины из «Мадагаскара» (12+)
07.30 М/с «Губка Боб квадратные штаны» (12+)
07.55 М/с «Черепашки-ниндзя» (12+)
08.25 М/с «Турбо-Агент Дадли» (12+)
09.00 «Дом-2. Lite» (16+)
10.30 «Битва экстрасенсов» (16+)
11.30 Х/ф «ПОЛИЦЕЙСКАЯ АКАДЕМИЯ-3» (16+)
13.05, 22.40 «Комеди Клаб. Лучшее» (16+)
13.30 Т/с «УНИВЕР» (16+)
14.30 Т/с «САШАТАНЯ» (16+)
19.30 Т/с «РЕАЛЬНЫЕ ПАЦАНЫ» (16+)
20.30 Т/с «УНИВЕР. НОВАЯ ОБЩАГА» (16+)
21.00 Х/ф «ПОЛИЦЕЙСКАЯ АКАДЕМИЯ-4» (16+)
23.00 «Дом-2. Город любви» (16+)
00.00 «Дом-2. После заката» (16+)
01.00 Х/ф «СМЕРТЕЛЬНАЯ БИТВА» (16+)
03.00 «ТНТ-Club» (16+)
03.05 Т/с «ЗАЛОЖНИКИ» (16+)
03.55 Т/с «НИКИТА» (16+)
04.45 Т/с «БЕЗ СЛЕДА» (16+)
06.30 «Женская лига» (16+)

НТВ

06.00 «Кофе с молоком» (12+)
09.00 Т/с «ВОЗВРАЩЕНИЕ МУХТАРА» (16+)
10.00, 13.00, 16.00, 19.00 Сегодня
10.20 Суд присяжных (16+)
11.25 Суд присяжных. Окончательный вердикт (16+)
12.30 Обзор. Чрезвычайное происшествие
13.20 Т/с «ГОРОД СОБЛАЗНОВ» (16+)
15.05, 16.20 Т/с «МОСКВА. ТРИ ВОКЗАЛА» (16+)
18.00 «Говорим и показываем» с Леонидом Закошанским (16+)
19.40 Т/с «НОВАЯ ЖИЗНЬ СЫЩИКА ГУРОВА. ПРОДОЛЖЕНИЕ» (16+)
21.30 Т/с «МЕНТОВСКИЕ ВОЙНЫ» (16+)
23.25 «Профессия - репортер» (16+)
23.45 Т/с «ПСЕВДОНИМ «АЛБАНЕЦ» (16+)
01.40 Дачный ответ (0+)
02.45 Дикий мир (0+)
03.05 Т/с «ЗНАКИ СУДЬБЫ» (16+)
04.55 «Всё будет хорошо!» (16+)

ТВ3

06.00 Мультфильмы (0+)
09.30, 19.30 Т/с «КАСЛ» (12+)
11.30 Д/с «Экстрасенсы-детективы» (16+)
12.30 Д/с «Городские легенды» (12+)
13.30, 18.00, 01.00 «Х-версии. Другие новости» (12+)
14.00 Д/ф «Охотники за привидениями» (16+)
15.00 «Мистические истории» (16+)
16.00 Д/ф «Гадалка» (12+)
17.00 Д/с «Слепая» (12+)
18.30 Т/с «ПЯТАЯ СТРАЖА» (16+)
21.15 Т/с «КОСТИ» (12+)
23.00 Х/ф «МОРЕ СОЛТОНА» (16+)
01.30 Х/ф «МИСТЕР БИН» (12+)
03.15 Т/с «ТЕРМИНАТОР: БИТВА ЗА БУДУЩЕЕ» (12+)

ТВ-21

14.00 Х/ф «ЗОЛОТО» (16+)
15.40 Х/ф «ЧЕТЫРЕ ПОСЛЕДНИЕ ПЕСНИ» (16+)
17.35 Х/ф «ДЕТИ АРБАТА» (12+)
18.30 Х/ф «ОПАСНАЯ ИЛЮЗИЯ» (16+)
20.15 Х/ф «СУМЕРКИ» (16+)
22.00 Х/ф «ЗОЛОТО» (16+)
23.40 Х/ф «ЧЕТЫРЕ ПОСЛЕДНИЕ ПЕСНИ» (16+)
01.35 Х/ф «ДЕТИ АРБАТА» (12+)
02.30 Х/ф «ОПАСНАЯ ИЛЮЗИЯ» (16+)
04.15 Х/ф «СУМЕРКИ» (16+)
06.00 Х/ф «ЗОЛОТО» (16+)
07.40 Х/ф «ЧЕТЫРЕ ПОСЛЕДНИЕ ПЕСНИ» (16+)
09.35 Х/ф «ДЕТИ АРБАТА» (12+)
10.30 Х/ф «ОПАСНАЯ ИЛЮЗИЯ» (16+)
12.15 Х/ф «СУМЕРКИ» (16+)

ДОМ КИНО

08.00, 20.20 Т/с «ЕВЛАМПИЯ РОМАНОВА. СЛЕДСТВИЕ ВЕДЁТ ДИЛЕТАНТ» (16+)
09.45 Х/ф «БОРЕЦ И КЛОУН» (12+)
11.25 Х/ф «ОТКРЫТОЕ СЕРДЦЕ» (12+)
12.50 Х/ф «ОТКЛОНЕНИЕ - НОЛЬ»
14.10 Х/ф «НА КРАЙ СВЕТА» (12+)
15.45 Х/ф «ЖЁЛТЫЙ КАРЛИК» (12+)
17.30, 05.30 Т/с «УБОЙНАЯ СИЛА-2» (16+)
18.30, 06.30 Т/с «СВАТЫ-4» (16+)
22.05 Х/ф «И ЖИЗНЬ, И СЛЁЗЫ, И ЛЮБОВЬ» (12+)
23.50 Х/ф «ЧЕЛОВЕК С БУЛЬВАРА КАПУЦИНОВ» (12+)
01.30 Х/ф «ЛЕСТНИЦА» (16+)
03.20 Х/ф «ТИСКИ» (18+)

ТЕЛЕКАНАЛ «Ю»

09.05, 13.20, 03.50 «В теме» (16+)
09.35 «Starbook» (16+)
12.25, 23.30 Т/с «КТО ТАКАЯ САМАНТА?» (16+)
12.55, 21.20 «Я не знала, что беременна» (16+)
13.50, 00.00 Т/с «ВО ИМЯ ЛЮБВИ» (16+)
16.50 Т/с «КАК НАЗВАТЬ ЭТУ ЛЮБОВЬ?» (12+)
17.40, 04.50 «Кастинг на любовь» (16+)
18.10 «Платье на счастье» (12+)
18.40 «Проект подиум» (16+)
21.50, 02.00 «Папа попал» (12+)
04.25 Популярная правда (16+)
05.25 М/с «Губка Боб» (12+)
06.15 М/с «Котопес» (12+)
07.10 Т/с «КТО В ДОМЕ ХОЗЯИН?» (12+)
08.10 «Europa plus чарт» (16+)

ПЯТНИЦА

06.00 М/с «Смешарики» (12+)
08.40, 14.35, 23.50 Пятница News (16+)
09.10 Большой чемодан (16+)
10.00 Голодные игры (16+)
12.00 Шкаф (16+)
12.55 Богиня шоппинга (16+)
13.25 Люди Пятницы (16+)
14.25 Т/с «РЫЖИЕ» (16+)
15.05 Еда, я люблю тебя (16+)
16.00 Орел и решка. Шопинг (16+)
17.00 Орел и решка (16+)
17.55 Битва салонов (16+)
20.00 Ревизорро (16+)
21.00 Еда, я люблю тебя! (16+)
22.00, 00.20 Т/с «СЕКС В БОЛЬШОМ ГОРОДЕ» (16+)
02.05 Т/с «ДНЕВНИКИ ВАМПИРА» (16+)
03.00 Т/с «СПЛЕТНИЦА» (16+)
03.55 Д/с «Разрушители мифов» (16+)

ВНИМАНИЕ! ТЕЛЕКОМПАНИИ МОГУТ ВНОСИТЬ ИЗМЕНЕНИЯ В СЕТКУ ВЕЩАНИЯ.

ПЯТНИЦА, 3 ИЮЛЯ

Первый

05.00 «Доброе утро»
09.00, 12.00, 15.00 Новости
09.10, 05.00 Контрольная закупка
09.45 «Жить здорово!» (12+)
10.55 Модный приговор
12.10 Женский журнал
12.20 Т/с «СОБЛАЗН» (16+)
14.25, 15.15 «Время покажет» (16+)
16.05, 04.05 «Мужское / Женское» (16+)
17.00 Жди меня
18.00 Вечерние новости с субтитрами
18.45 «Давай поженимся!» (16+)
19.50 «Поле чудес»
21.00 Время
21.30 «Три аккорда» (16+)
23.35 Д/ф «Агнета: АББА и далее...» (12+)
00.40 Т/с «МОТЕЛЬ БЕЙТС» (16+)
02.15 Х/ф «ОХОТА НА ВЕРОНИКУ» (16+)

Россия

05.00, 09.15 «Утро России»
05.07, 05.35, 06.07, 06.35, 07.07, 07.35, 08.07, 08.35, 11.35, 17.10, 19.35 «Местное время». «Вести. Красноярск»
09.55 «О самом главном»
11.00, 14.00, 17.00, 17.30, 20.00 Вести
11.55 Т/с «ТАЙНЫ СЛЕДСТВИЯ» (12+)
12.55 «Особый случай» (12+)
14.30 «Местное время». «Вести. Сибирь»
14.50 Вести. Дежурная часть
15.00 Т/с «ПОСЛЕДНИЙ ЯНЫЧАР» (12+)
16.00 ПРЕМЬЕРА. «Рассудят люди» (12+)
18.15 «Прямой эфир» (12+)
20.50 «Спокойной ночи, малыши!»
21.00 ПРЕМЬЕРА. «Юморина» (12+)
22.55 Х/ф «ЛИЧНОЕ ДЕЛО МАЙОРА БАРАНОВА» (12+)
00.55 ПРЕМЬЕРА. «Живой звук»

ТВЦ

06.00 «Настроение»
08.20 Х/ф «УРОК ЖИЗНИ» (12+)
10.25, 11.55 Х/ф «РАСКАЛЕННАЯ СУББОТА» (16+)
11.30, 14.30, 17.30, 22.00 События
13.00 «Жена. История любви» (16+)
14.55 Д/ф «Светлана Аллилуева. Дочь за отца» (12+)
15.40 Т/с «ЧИСТО АНГЛИЙСКОЕ УБИЙСТВО» (12+)
18.00 «Право голоса» (16+)
19.30 Город новостей
19.45, 22.20 Т/с «ОДНОЛЮБЫ» (16+)
00.20 Д/ф «Николай Караченцов. Нет жизни До и После...» (12+)
01.25 Х/ф «С ДНЕМ РОЖДЕНИЯ, КОРОЛЕВА!» (16+)
03.40 «Тайны нашего кино» (12+)
04.05 Линия защиты (16+)
04.35 Х/ф «СЛУЧАЙНЫЙ ПОПУТЧИК» (16+)

ПЕРЕЦ ТВ

06.00, 03.15 Мультфильмы (0+)
06.30 Смертельный улов (12+)
07.30 Т/с «КОМИССАР РЕКС» (16+)
09.30 Винни Джонс. Реально о России (12+)
15.30 Т/с «МАРШ ТУРЕЦКОГО» (12+)
19.30 Х/ф «ДВОЙНОЙ УДАР» (16+)
20.30 «Информ - Экспресс»
21.45 Х/ф «КИКБОКСЕР-3: ИСКУССТВО ВОЙНЫ» (16+)
23.00 «Информ - Экспресс» (повтор)
23.45 «+100500» (18+)
00.30 «Голые и смешные» (18+)
01.30 Х/ф «МАЛЕНЬКИЙ ГИГАНТ БОЛЬШОГО СЕКСА» (12+)

ЕНИСЕЙ

06.00 «Утро на Енисее» (16+)
09.00, 17.30 Т/с «ШПИОНКА» (16+)
10.00, 12.30, 14.30, 16.30, 18.30, 20.30, 23.30 НОВОСТИ (16+)
10.15, 19.25, 23.50 «Полезная программа» (16+)
10.20 Х/ф «ПОМПЕИ» (16+)
12.45, 18.50, 22.00 Интервью
13.00, 03.30 Д/с «Факультатив. Наука» (16+)
13.30, 17.20 «Мужская программа» (16+)
13.35, 19.30 Т/с «ТАТЬЯНИН ДЕНЬ» (16+)
15.00, 04.05 Д/ф «Инна Ульянова. Под маской счастливой женщины» (16+)
15.30, 22.30, 02.00 «Женская программа» (16+)
15.35, 22.35 Т/с «АНАТОМИЯ СТРАСТИ» (16+)
16.50 «Наша экономика» (16+)
17.05, 22.15 Новости районов (16+)
19.05 «Новости. Время местное»
21.00, 02.35 Т/с «В ИЮНЕ 41-ГО» (16+)
23.45 Комментарии (16+)
00.00 Х/ф «БЛОНДИНКА В ЭФИРЕ» (16+)
02.05, 05.30 Д/с «Простые вещи» (16+)
04.30 Д/с «Звездное хобби» (16+)

5 КАНАЛ

06.00, 19.00 Новости космической фирмы
06.15, 06.50, 16.00, 19.15 Блок передач «ТВ-Развитие» (Железногорск)
06.30 Кстати
07.00 «Утро на «5» (6+)
09.30 «Место происшествия»
10.00, 12.00, 15.30, 18.30 «Сейчас»
10.30, 12.30 Х/ф «ДУМА О КОВПАКЕ». «НАБАТ» (12+)
12.55 Х/ф «ДУМА О КОВПАКЕ». «БУРАН» (12+)
14.55 Х/ф «ДУМА О КОВПАКЕ». «КАРПАТЫ, КАРПАТЫ...» (12+)
20.00 Новости «Время местное»
20.30 Т/с «СЛЕД. НЕУДАЧНИКИ» (16+)
21.15 Т/с «СЛЕД. КРЫСА РАЗНОСЧИК ЗАРАЗЫ» (16+)
22.00 Т/с «СЛЕД. ПОБЕГ» (16+)
22.50 Т/с «СЛЕД. АНГЕЛОЧЕК» (16+)
23.35 Т/с «СЛЕД. ПЛАТА ПО СЧЕТАМ» (16+)
00.20 Т/с «СЛЕД. ПЛАСТМАССОВЫЙ ЗВЕРИНЕЦ» (16+)
01.05 Т/с «СЛЕД. ПРЕТ-А-ПОРТЕ» (16+)
01.50 Т/с «ДЕТЕКТИВЫ. ПИКНИК» (16+)
02.30 Т/с «ДЕТЕКТИВЫ. ПЕРСТЕНЬ СМОЛЯНКИ» (16+)
03.10 Т/с «ДЕТЕКТИВЫ. МЕРТВАЯ НЯНЯ» (16+)
03.55 Т/с «ДЕТЕКТИВЫ. ПОЛКОВНИК» (16+)
04.35 Т/с «ДЕТЕКТИВЫ. ЗАЩИТА ДЛЯ ЖЕНИХА» (16+)
05.05 Т/с «ДЕТЕКТИВЫ. ЦАРАПИНА» (16+)
05.40 Х/ф «НАД ТИССОЙ» (12+)

Спорт

10.30 Панорама дня. Live
12.25 Х/ф «РОК-Н-РОЛЛ ПОД КРЕМЛЕМ» (16+)
16.00 «Эволюция» (16+)
17.00, 04.10 Большой спорт
17.25 Церемония открытия XXVIII Летней Универсиады. Прямая трансляция из Кореи
20.00 Д/ф «Особый отдел. Контрразведка»
20.50 Д/ф «Группа «А». Охота на шпионов»
21.45 Т/с «АГЕНТ» (16+)
01.10 Д/ф «Народный автомобиль»
02.05 Т/с «ВОЕННАЯ РАЗВЕДКА. ПЕРВЫЙ УДАР» (16+)
04.30 Смешанные единоборства. С. Харитонов (Россия) - К. Гарнер М-1 Challenge. Трансляция из Казахстана (16+)
06.50 «Эволюция»
08.20 Смешанные единоборства. «Грозная битва» (16+)

Культура

06.30 Евроньюс
10.00, 15.00, 19.00, 23.15 Новости культуры
10.20 Х/ф «СОКРОВИЩЕ ПОГИБШЕГО КОРАБЛЯ»
11.55 Д/ф «Смертельная нагота»
12.50 «Старый патефон»
13.15, 02.40 Д/ф «Колония-дель-Сакраменто. Долгожданный мир на Рио-де-ла-Плата»
13.30 Д/ф «Город №2 (город Курчатов)»
14.10 Иностранное дело
14.50 Д/ф «Джакомо Пуччини»
15.10 Д/ф «Советский сказ Павла Бажова»
15.40 Д/ф «Дворец каталонской музыки в Барселоне. Сон, в котором звучит музыка»
15.55 Д/ф «Одиночный забег на время»
16.35 Гала-концерт звезд мировой оперной сцены в Парме
17.40 Х/ф «ЗАБЛУДШИЙ»
19.15 «Линия жизни»
20.10 Закрытие XV Международного конкурса им. П.И. Чайковского
23.30 Худсовет
23.35 Х/ф «ДЛИННОНОГИЙ ПАПОЧКА»
01.40 М/ф «Шут Балакирев»
01.55 «Искатели»

Домашний

06.30 «Новое утро» (16+)
09.00 2015 г.: предсказания (16+)
11.00 Т/с «ЖЕНЩИНА ЖЕЛАЕТ ЗНАТЬ» (16+)
18.00, 21.00 Т/с «ДОЧКИ-МАТЕРИ» (16+)
20.00, 20.45, 23.00 Новости ТВК (16+)
20.30 Законодательная власть (16+)
22.45 «Одна за всех» (16+)
23.30 Звёздная жизнь (16+)
00.30 Х/ф «...А ВЫ ЛЮБИЛИ КОГДА-НИБУДЬ?» (0+)
02.05 Брак без жертв (16+)
03.05 Дом без жертв (16+)
06.00 Жить вкусно с Джейми Оливером (16+)

РЕН ТВ

05.00 «Секретные территории»: «Послание погибшей Атлантиды» (16+)
06.00, 08.00, 22.30 «Смотреть всем!» (16+)
07.00 «Главный час на 7 канале» (16+)
08.30, 16.30, 19.00 «Новости» (16+)
09.00 «Документальный проект»: «Письма из космоса» (16+)
10.00 «Документальный проект»: «Древние гении» (16+)
11.00 «Документальный проект»: «Братья по космосу» (16+)
12.00, 16.00 «Информационная программа 112» (16+)
12.30, 19.30, 23.30 «Новости. Седьмой канал» (16+)
13.00 «Званый ужин» (16+)
14.00 «Мобильный приговор» (16+)
17.00 «Тайны мира с Анной Чапман»: «Зеленый разум» (16+)
18.00 «Водить по-русски» (16+)
20.00 «Спортивный клуб» (12+)
20.30 «Территория заблуждений с Игорем Прокопенко» (16+)
00.00 Х/ф «ФАНФАН-ТЮЛЬПАН» (16+)
01.50 Х/ф «ТЕОРИЯ ЗАГОВОРА» (16+)
04.30 Ночной музыкальный канал (16+)

СТС

06.00 М/с «Каспер, который живёт под крышей» (0+)
06.50, 08.00 М/с «Смешарики» (0+)
07.00, 09.00, 00.00 Новости (16+)
07.30 М/с «Миа и я» (6+)
08.05 Т/с «ОДНАЖДЫ В СКАЗКЕ» (12+)
09.30 Т/с «МАРГОША» (16+)
10.30 Т/с «ДВА ОТЦА И ДВА СЫНА» (16+)
11.30 Т/с «ВОРОНИНЫ» (16+)
13.30 «Ералаш» (0+)
14.40 Х/ф «ГОРЬКО!-2» (16+)
16.30 Шоу «Уральских пельменей». Весь апрель - никому (16+)
18.00 «Уральские пельмени». Интерактив с залом (16+)
18.30, 19.30 Шоу «Уральских пельменей». Зэ бэд 2. Невошедшее. Часть II (16+)
19.00 Город Прима. Прямой эфир (16+)
20.00 «Уральские пельмени». Гаджеты (16+)
20.30 «Уральские пельмени». Деревенское (16+)
21.00 «Большая разница» (12+)
23.00 Большой вопрос. Третий сезон (16+)
00.30 Х/ф «GENERATION П» (18+)
02.40 Т/с «В ПОИСКАХ КАПИТАНА ГРАНТА» (0+)
04.20 «Животный смех» (0+)
05.50 Музыка на канале (16+)

ТНТ

07.00 М/с «Пингвины из «Мадагаскара» (12+)
07.30 М/с «Губка Боб квадратные штаны» (12+)
07.55 М/с «Черепашки-ниндзя» (12+)
08.25 М/с «Турбо-Агент Дадли» (12+)
09.00 «Дом-2. Lite» (16+)
10.30 Школа ремонта (12+)
11.30 Х/ф «ПОЛИЦЕЙСКАЯ АКАДЕМИЯ-4» (16+)
13.30 Т/с «УНИВЕР» (16+)
19.30 Т/с «РЕАЛЬНЫЕ ПАЦАНЫ» (16+)
20.00 «Comedy Woman» (16+)
21.00 «Комеди Клаб» (16+)
22.00 «Comedy Баттл. Последний сезон» (16+)
23.00 «Дом-2. Город любви» (16+)
00.00 «Дом-2. После заката» (16+)
01.00 «Не спать!» (16+)
02.00 Х/ф «БЭТМЕН» (12+)
04.30 Х/ф «БИТВА ТИТАНОВ» (12+)

НТВ

06.00 «Кофе с молоком» (12+)
09.00 Т/с «ВОЗВРАЩЕНИЕ МУХТАРА» (16+)
10.00, 13.00, 16.00, 19.00 Сегодня
10.20 Суд присяжных (16+)
11.25 Суд присяжных. Окончательный вердикт (16+)
12.30 Обзор. Чрезвычайное происшествие
13.20 Т/с «ГОРОД СОБЛАЗНОВ» (16+)
15.05, 16.20 Т/с «МОСКВА. ТРИ ВОКЗАЛА» (16+)
18.00 «Говорим и показываем» с Леонидом Закошанским (16+)
19.40 Т/с «НОВАЯ ЖИЗНЬ СЫЩИКА ГУРОВА. ПРОДОЛЖЕНИЕ» (16+)
23.25 Х/ф «РОЗЫ ДЛЯ ЭЛЬЗЫ» (16+)
01.35 «Тайны любви» (16+)
02.30 Дикий мир (0+)
03.20 Т/с «ЗНАКИ СУДЬБЫ» (16+)
05.10 «Всё будет хорошо!» (16+)

ТВ3

06.00 Мультфильмы (0+)
09.30 Т/с «КАСЛ» (12+)
11.30 Д/с «Экстрасенсы-детективы» (16+)
12.30, 01.00 Д/с «Городские легенды» (12+)
13.30, 00.00 «Х-версии. Другие новости» (12+)
14.00 Д/ф «Охотники за привидениями» (16+)
15.00 «Мистические истории» (16+)
16.00 Д/ф «Гадалка» (12+)
17.00 Д/с «Слепая» (12+)
18.00 «Х-версии. Громкие дела» (12+)
19.00 «Человек-невидимка» (12+)
20.00 Х/ф «ЧЕРНИЛЬНОЕ СЕРДЦЕ» (12+)
22.00 Х/ф «ПОДЗЕМЕЛЬЕ ДРАКОНОВ» (12+)
01.30 Т/с «ПОСЛЕДОВАТЕЛИ» (16+)
04.15 Т/с «ТЕРМИНАТОР: БИТВА ЗА БУДУЩЕЕ» (12+)

ТВ-21

14.00 Х/ф «КРАСНЫЕ ОГНИ» (16+)
16.00 Х/ф «ДЖУЛЬЕТТА И ДУХИ» (12+)
18.15 Х/ф «ДЕТИ АРБАТА» (12+)
20.05 Х/ф «ЛЕТУЧИЙ ОТРЯД СКОТЛАНД-ЯРДА» (16+)
22.00 Х/ф «КРАСНЫЕ ОГНИ» (16+)
00.00 Х/ф «ДЖУЛЬЕТТА И ДУХИ» (12+)
02.15 Х/ф «ДЕТИ АРБАТА» (12+)
04.05 Х/ф «ЛЕТУЧИЙ ОТРЯД СКОТЛАНД-ЯРДА» (16+)
06.00 Х/ф «КРАСНЫЕ ОГНИ» (16+)
08.00 Х/ф «ДЖУЛЬЕТТА И ДУХИ» (12+)
10.15 Х/ф «ДЕТИ АРБАТА» (12+)
12.05 Х/ф «ЛЕТУЧИЙ ОТРЯД СКОТЛАНД-ЯРДА» (16+)

ДОМ КИНО

08.15, 20.20 Т/с «ЕВЛАМПИЯ РОМАНОВА. СЛЕДСТВИЕ ВЕДЁТ ДИЛЕТАНТ» (16+)
09.55 Х/ф «НА ИГРЕ» (18+)
11.30 Х/ф «АЙБОЛИТ-66»
13.10 Х/ф «ДВОЕ В СТЕПИ»
14.30 Х/ф «ГДЕ НАХОДИТСЯ НОФЕЛЕТ?» (12+)
15.55 Х/ф «ЕЩЁ РАЗ ПРО ЛЮБОВЬ» (12+)
17.30, 05.30 Т/с «УБОЙНАЯ СИЛА-2» (16+)
18.30, 06.30 Т/с «СВАТЫ-4» (16+)
22.05 Х/ф «АУ-У!»
23.20 Х/ф «ГОРОД ПРИНЯЛ» (12+)
00.40 Х/ф «ЛЮБОВЬ И ГОЛУБИ» (12+)
02.25 Х/ф «ДВОЙНОЙ ОБГОН» (12+)
03.55 Х/ф «САТИСФАКЦИЯ» (16+)

ТЕЛЕКАНАЛ «Ю»

09.05, 13.20, 03.50 «В теме» (16+)
09.35 «Starbook» (16+)
12.25, 23.30 Т/с «КТО ТАКАЯ САМАНТА?» (16+)
12.55, 21.20 «Я не знала, что беременна» (16+)
13.50, 00.00 Т/с «ВО ИМЯ ЛЮБВИ» (16+)
16.50 Т/с «КАК НАЗВАТЬ ЭТУ ЛЮБОВЬ?» (12+)
17.40, 04.50 «Кастинг на любовь» (16+)
18.15 Стилистика (12+)
18.40 «Проект подиум» (16+)
21.50, 02.00 «Папа попал» (12+)
04.25 Популярная правда (16+)
05.25 М/с «Губка Боб» (12+)
06.15 М/с «Котопес» (12+)
07.10 Т/с «КТО В ДОМЕ ХОЗЯИН?» (12+)
08.10 «Соблазны с Машей Малиновской» (16+)

ПЯТНИЦА

06.00 М/с «Смешарики» (12+)
08.40, 14.35, 23.30 Пятница News (16+)
09.10 Большой чемодан (16+)
10.00 Голодные игры (16+)
12.00 Шкаф (16+)
12.55 Богиня шоппинга (16+)
13.25 Люди Пятницы (16+)
14.25 Т/с «РЫЖИЕ» (16+)
15.05 Еда, я люблю тебя (16+)
16.00, 19.00 Орел и решка. Шопинг (16+)
17.00 Орел и решка (16+)
17.55 Битва салонов (16+)
20.00, 22.00 Ревизорро (16+)
21.00 Орел и решка. Юбилейный (16+)
00.00 Т/с «CSI: МЕСТО ПРЕСТУПЛЕНИЯ ЛАС-ВЕГАС» (16+)
01.50 Д/с «Разрушители мифов» (16+)

ВНИМАНИЕ! ТЕЛЕКОМПАНИИ МОГУТ ВНОСИТЬ ИЗМЕНЕНИЯ В СЕТКУ ВЕЩАНИЯ.

СУББОТА, 4 ИЮЛЯ

Первый

05.50, 06.10 «В наше время» (12+)
06.00, 10.00, 12.00, 15.00 Новости
06.55 Х/ф «ЛЕКАРСТВО ПРОТИВ СТРАХА» (12+)
08.45 М/с «Смешарики. Новые приключения»
09.00 Играй, гармонь любимая!
09.45 Слово пастыря
10.15 Смак (12+)
10.50 Д/ф «Фрунзик Мкртчян. Человек с гордым профилем» (12+)
12.15 Х/ф «МИМИНО» (12+)
14.10, 15.10 Т/с «МОСКОВСКАЯ САГА» (16+)
17.15 «Угадай мелодию» (12+)
18.00 Вечерние новости с субтитрами
18.15 «Кто хочет стать миллионером?»
19.15 «ДОстояние РЕспублики: Лев Лещенко». Коллекция Первого канала
21.00 Время
21.20 «Сегодня вечером» (16+)
23.00 Х/ф «КОМАНДА-А» (16+)
01.25 Х/ф «ОМЕН-2» (18+)
03.25 «Наедине со всеми» (16+)
04.20 «Мужское / Женское» (16+)

Россия

05.40 Х/ф «СЕМЬ ДНЕЙ ПОСЛЕ УБИЙСТВА» (12+)
07.30 «Сельское утро»
08.00, 11.00, 14.00 Вести
08.20, 11.20, 14.30 «Местное время». «Вести. Красноярск»
08.30 ПРЕМЬЕРА. «Большой скачок. Экраноплан. Летучий корабль»
09.10 ПРЕМЬЕРА. «Укротители звука» (12+)
10.05 «Вести из Крыма». Специальный проект
10.35 Интервью
11.30 ПРЕМЬЕРА. «Кулинарная звезда»
12.35, 14.40 Х/ф «ЛЕТОМ Я ПРЕДПОЧИТАЮ СВАДЬБУ» (12+)
15.10 «Субботний вечер»
17.05 ПРЕМЬЕРА. «Улица Весёлая» (12+)
18.00 Х/ф «РАЙСКИЙ УГОЛОК» (12+)
20.00 Вести в субботу
20.45 Х/ф «ЖРЕБИЙ СУДЬБЫ» (12+)
00.35 Х/ф «ОБРАТНЫЙ ПУТЬ» (12+)

ТВЦ / СПЕКТР-ТВ

06.25 Марш-бросок (12+)
07.00 Х/ф «РАНО УТРОМ»
08.55 Православная энциклопедия (6+)
09.25 Д/ф «Фрунзик Мкртчян. Трагедия смешного человека» (12+)
10.20 Х/ф «ТАМ, НА НЕВЕДОМЫХ ДОРОЖКАХ...»
11.30, 14.30 События
11.45 Х/ф «СТАРИКИ-РАЗБОЙНИКИ»
13.35 Смех с доставкой на дом (12+)
14.45 Петровка, 38 (16+)
14.55 Х/ф «ВСЁ ВОЗМОЖНО» (16+)
16.50 Х/ф «ЗАБЫТЫЙ» (16+)
21.00 «Постскриптум»
22.10 «Право голоса» (16+)
00.55 «Хутор наносит ответный удар». Спецрепортаж (12+)
01.30 Х/ф «РАСКАЛЕННАЯ СУББОТА» (16+)
03.35 Д/ф «Леонид Броневой. А вас я попрошу остаться» (12+)
04.35 Д/ф «Бегство из рая» (12+)

ПЕРЕЦ ТВ / КАНАЛ 12

06.00, 03.05 Мультфильмы (0+)
06.10, 01.30 Х/ф «ЕХАЛИ ДВА ШОФЕРА» (12+)
07.00 «Информ - Экспресс» (повтор)
07.55 Х/ф «МАЛЕНЬКИЙ ГИГАНТ БОЛЬШОГО СЕКСА» (12+)
09.30 Х/ф «ЖИЗНЬ И УДИВИТЕЛЬНЫЕ ПРИКЛЮЧЕНИЯ РОБИНЗОНА КРУЗО» (0+)
11.30 Х/ф «ПРИКЛЮЧЕНИЯ КВЕНТИНА ДОРВАРДА - СТРЕЛКА КОРОЛЕВСКОЙ ГВАРДИИ» (0+)
13.30 КВН. Играют все (16+)
14.30 Х/ф «ОБЫКНОВЕННОЕ ЧУДО» (0+)
17.30 Т/с «СЕРДЦА ТРЕХ» (12+)
22.45, 23.30 «+100500» (18+)
00.30 «Голые и смешные» (18+)

ЕНИСЕЙ

06.00, 07.45 Мультфильмы (6+)
06.30, 00.30 Д/с «Великие сражения» (16+)
07.30, 16.30, 18.30, 20.30, 23.30 НОВОСТИ (16+)
09.00 «Утро на Енисее» (16+)
12.00 Д/с «Алхимия любви. Ромео и Джульетта» (16+)
12.55 «Наш спорт» (16+)
13.10 Д/с «Свадебный переполох. Антон и Виктория Макарские» (16+)
14.15, 00.00 «Наша культура» (16+)
14.30, 15.35 Х/ф «ДОБРО ПОЖАЛОВАТЬ ИЛИ ПОСТОРОННИМ ВХОД ВОСПРЕЩЕН» (16+)
15.30 «Полезная программа» (16+)
16.45 «Наше здоровье» (16+)
17.00 «Наш Красноярск» (16+)
17.30, 01.45 Т/с «ПЕТЕРБУРГСКИЕ ТАЙНЫ» (16+)
18.45 «Закон и порядок» (16+)
19.00, 00.15 «Край сегодня. Телеверсия» (16+)
19.15 «Законодательная власть» (16+)
19.30 «Мужская программа» (16+)
19.35, 02.45 Д/ф «Поединки. Правдивая история. Тегеран-43» (16+)
20.45 «Край без окраин» (16+)
21.00, 03.45 Х/ф «КРАСНЫЕ ОГНИ» (16+)
23.45 «Наша экономика» (16+)
01.30 «Наша Победа» (16+)

5 КАНАЛ / РАЗВИТИЕ

07.15 Мультфильмы (0+)
09.35 «День ангела» (0+)
10.00, 18.30 «Сейчас»
10.10 Т/с «СЛЕД. МИЛОСЕРДИЕ» (16+)
11.00 Т/с «СЛЕД. СМЕХАЧИ» (16+)
11.55 Т/с «СЛЕД. РУКА РУКУ МОЕТ» (16+)
12.40 Т/с «СЛЕД. ОХОТА» (16+)
13.35 Т/с «СЛЕД. ТРЯСИНА» (16+)
14.20 Т/с «СЛЕД. СОПУТСТВУЮЩИЙ УЩЕРБ» (16+)
15.05 Т/с «СЛЕД. БЛУДНЫЙ СЫН» (16+)
16.00 Т/с «СЛЕД. ДОСТАВКА» (16+)
16.50 Т/с «СЛЕД. ОХОТНИКИ ЗА ПРИВИДЕНИЯМИ» (16+)
17.35 Т/с «СЛЕД. АРКА СМЕРТИ» (16+)
19.00 Х/ф «КУЛИНАР» (16+)
02.55 Х/ф «ДУМА О КОВПАКЕ». «НАБАТ» (12+)
04.45 Х/ф «ДУМА О КОВПАКЕ». «БУРАН» (12+)

Спорт

10.30 Панорама дня. Live
11.10 XXVIII Летняя Универсиада. Прыжки в воду. Трамплин 1 м. Женщины. Прямая трансляция из Кореи
12.10, 13.40, 18.35, 05.40 Большой спорт
12.40 XXVIII Летняя Универсиада. Прыжки в воду. Трамплин 3 м. Мужчины. Прямая трансляция из Кореи
14.00 Х/ф «ТРЕТИЙ ПОЕДИНОК» (16+)
17.30 «24 кадра» (16+)
18.55 Формула-1. Гран-при Великобритании. Квалификация. Прямая трансляция
20.05 Т/с «ПОЗЫВНОЙ «СТАЯ» (16+)
01.35 Х/ф «ЛАРГО ВИНЧ: НАЧАЛО» (16+)
03.35 Х/ф «ЛАРГО ВИНЧ-2: ЗАГОВОР В БИРМЕ» (16+)
06.05 «Прототипы»
08.00 «Человек мира»
08.30 «Максимальное приближение»
08.50 Профессиональный бокс

Культура

06.30 Евроньюс
10.00 «Обыкновенный концерт с Эдуардом Эфировым»
10.35 Х/ф «ТАНГО НАШЕГО ДЕТСТВА»
12.05 Д/ф «Фрунзе Мкртчян. Печальная история последнего клоуна»
12.50 «Большая семья»
13.45 Д/с «Пряничный домик»
14.10 Д/ф «Я видел улара»
14.55, 01.55 Д/с «Музыкальная кулинария»
15.40 Д/ф «Анатолий Эфрос»
16.20 Спектакль «Тартюф»
18.45 «Романтика романса»
19.40 «Игра в бисер» с Игорем Волгиным
20.20 Х/ф «ВАССА»
22.35 «Кинескоп» с Петром Шепотинником
23.15 Х/ф «ВАН ГОГ»
01.50 М/ф «Медленное бистро»
02.40 Д/ф «Реймсский собор. Вера, величие и красота»

Домашний / ТВК

06.30, 06.00 Жить вкусно с Джейми Оливером (16+)
07.00 После новостей (16+)
07.27 Ищу маму и папу (16+)
07.30 Т/с «ГРАФ МОНТЕ-КРИСТО» (0+)
15.00, 21.00 Т/с «1001 НОЧЬ» (12+)
20.00, 23.00 Новости ТВК (16+)
20.30 Большой репортаж (16+)
22.00 Восточные жёны (16+)
23.30 Предсказания: назад в будущее (16+)
00.30 Х/ф «ЗИМНИЙ СОН» (16+)
02.30 Красота без жертв (16+)
05.30 Домашняя кухня (16+)

РЕН ТВ / 7 КАНАЛ

05.00 Т/с «ФИРМЕННАЯ ИСТОРИЯ» (16+)
09.40 «Смотреть всем!» (16+)
11.40 «Чистая работа» (12+)
12.30 «Спортивный клуб» (12+)
13.00 «Военная тайна с Игорем Прокопенко» (16+)
17.00 «Территория заблуждений с Игорем Прокопенко» (16+)
19.00 Концерт «Энциклопедия глупости» (16+)
21.45 Х/ф «ДЕНЬ ВЫБОРОВ» (16+)
23.00 Х/ф «КРИМИНАЛЬНОЕ ЧТИВО» (18+)
00.20 Х/ф «АЛЕКСАНДР. НЕВСКАЯ БИТВА» (16+)
02.30 Х/ф «ОЛИГАРХ» (16+)

СТС / ПРИМА-ТВ

06.00, 07.55 М/с «Смешарики» (0+)
06.20 М/с «Каспер, который живёт под крышей» (0+)
07.35 М/с «Пингвинёнок Пороро» (0+)
08.30 Новости (16+)
09.00 Т/с «В ПОИСКАХ КАПИТАНА ГРАНТА» (0+)
11.35 М/с «Драконы. Защитники Олуха» (6+)
12.30 М/ф «ПЛАНЕТА СОКРОВИЩ» (0+)
14.15 Шоу «Уральских пельменей». Весь апрель - никому (16+)
15.45, 16.30 «Ералаш» (0+)
16.00 Фестиваль «Зеленый». Телеверсия (0+)
16.45 «Уральские пельмени». Гаджеты (16+)
17.15 М/ф «В ГОСТИ К РОБИНСОНАМ» (0+)
19.00 «Взвешенные люди» (16+)
20.30 Х/ф «КАК УКРАСТЬ НЕБОСКРЁБ» (12+)
22.25 Х/ф «ОСОБОЕ МНЕНИЕ» (16+)
01.05 Х/ф «АФЕРА ПО-АМЕРИКАНСКИ» (16+)
03.40 «Животный смех» (0+)
05.40 Музыка на канале (16+)

ТНТ

07.00 «Comedy Club. Exclusive» (16+)
07.35 М/с «Губка Боб квадратные штаны» (12+)
09.00 Т/с «ЗАЙЦЕВ + 1» (16+)
10.00 «Дом-2. Lite» (16+)
11.00 Школа ремонта (12+)
12.00 Т/с «САШАТАНЯ» (16+)
12.30, 00.30 «Такое Кино!» (16+)
13.00 «Комеди Клаб» (16+)
19.00, 22.15 «Комеди Клаб. Лучшее» (16+)
20.00 Х/ф «ПАДЕНИЕ ОЛИМПА» (16+)
23.00 «Дом-2. Город любви» (16+)
00.00 «Дом-2. После заката» (16+)
01.00 Х/ф «ВОЗВРАЩЕНИЕ БЭТМЕНА» (12+)
03.20 Х/ф «ПРОПАЩИЕ РЕБЯТА» (16+)
05.25 «Женская лига» (16+)
06.00 М/с «Пингвины из «Мадагаскара» (12+)

НТВ / АФОНТОВО-22

06.05 Т/с «ПЛЯЖ» (16+)
08.00, 10.00, 13.00, 19.00 Сегодня
08.20 «Хорошо там, где мы есть!» (0+)
08.50 Их нравы (0+)
09.25 Готовим с Алексеем Зиминым (0+)
10.20 Главная дорога (16+)
10.50 Поедем, поедим! (0+)
11.55 Квартирный вопрос (0+)
13.20 Своя игра (0+)
14.10 Т/с «МЕНТОВСКИЕ ВОЙНЫ» (16+)
18.00 Следствие вели... (16+)
19.20 «Летнее Центральное телевидение» (16+)
20.00 «Самые громкие русские сенсации» (16+)
22.00 Ты не поверишь! (16+)
22.45 «Хочу v ВИА Гру!» (16+)
01.00 «Сегодня. Вечер. Шоу» (16+)
02.55 Дикий мир (0+)
03.10 Т/с «ЗНАКИ СУДЬБЫ» (16+)
05.05 «Всё будет хорошо!» (16+)

ТВ3

06.00, 10.00 Мультфильмы (0+)
09.30 Школа доктора Комаровского (12+)
11.00 Х/ф «ЗАВЕЩАНИЕ ПРОФЕССОРА ДОУЭЛЯ» (0+)
12.45, 01.30 Х/ф «КАТАСТРОФА В ДЕНЬ НЕЗАВИСИМОСТИ» (12+)
14.30 Х/ф «СФИНКС» (12+)
17.00 Х/ф «ПОДЗЕМЕЛЬЕ ДРАКОНОВ» (12+)
19.00 Х/ф «ВЛАСТЬ ОГНЯ» (12+)
21.00 Х/ф «ПРЕСТИЖ» (16+)
23.30 Х/ф «ТУМАН» (16+)
03.15 Т/с «ТЕРМИНАТОР: БИТВА ЗА БУДУЩЕЕ» (12+)

ТВ-21

14.00 Х/ф «КОНВОЙ PQ-17» (16+)
15.00 Х/ф «ЛЮБОВЬ СЛУЧАЕТСЯ» (12+)
16.50 Х/ф «ДОМ ХЕМИНГУЭЙ» (16+)
18.25 Х/ф «ПОРОЧНАЯ СТРАСТЬ» (16+)
20.15 Х/ф «БЫТЬ ФЛИННОМ» (16+)
22.00 Х/ф «КОНВОЙ PQ-17» (16+)
23.00 Х/ф «ЛЮБОВЬ СЛУЧАЕТСЯ» (12+)
00.50 Х/ф «ДОМ ХЕМИНГУЭЙ» (16+)
02.25 Х/ф «ПОРОЧНАЯ СТРАСТЬ» (16+)
04.15 Х/ф «БЫТЬ ФЛИННОМ» (16+)
06.00 Х/ф «КОНВОЙ PQ-17» (16+)
07.00 Х/ф «ЛЮБОВЬ СЛУЧАЕТСЯ» (12+)
08.50 Х/ф «ДОМ ХЕМИНГУЭЙ» (16+)
10.25 Х/ф «ПОРОЧНАЯ СТРАСТЬ» (16+)
12.15 Х/ф «БЫТЬ ФЛИННОМ» (16+)

ДОМ КИНО

08.15, 20.20 Т/с «ЕВЛАМПИЯ РОМАНОВА. СЛЕДСТВИЕ ВЕДЁТ ДИЛЕТАНТ» (16+)
09.55 Х/ф «ПОПРЫГУНЬЯ»
11.25 Х/ф «НАЙТИ И ОБЕЗВРЕДИТЬ» (12+)
12.55 Х/ф «31 ИЮНЯ» (12+)
15.10 Х/ф «ПОКРОВСКИЕ ВОРОТА»
17.30, 05.30 Т/с «УБОЙНАЯ СИЛА-2» (16+)
18.30, 06.30 Т/с «СВАТЫ-4» (16+)
22.10 Х/ф «ОДИНОКИМ ПРЕДОСТАВЛЯЕТСЯ ОБЩЕЖИТИЕ» (12+)
23.35 Х/ф «34-Й СКОРЫЙ» (16+)
01.00 Х/ф «КАРНАВАЛ»
03.40 Х/ф «БУМЕР» (18+)

ТЕЛЕКАНАЛ «Ю»

09.05, 13.35 «В теме» (16+)
09.35 «Europa plus чарт» (16+)
10.35 «Starbook» (16+)
12.35, 08.00 «Starbook. Хэппи Бёрздэй» (12+)
14.00 «Starbook. Звездные преображения по версии журнала Cosmopolitan» (12+)
15.00 «Топ-модель по-американски» (16+)
22.30 Х/ф «ТРИ МЕТРА НАД УРОВНЕМ НЕБА» (16+)
00.50 Х/ф «ТРИ МЕТРА НАД УРОВНЕМ НЕБА: Я ТЕБЯ ХОЧУ» (16+)
03.10 Х/ф «ВИЗАНТИЯ» (18+)
05.30 «В теме. Лучшее» (16+)
06.00 «Соблазны с Машей Малиновской» (16+)

ПЯТНИЦА

06.00 М/с «Смешарики» (12+)
08.55 Школа доктора Комаровского (16+)
09.40 Орел и решка (16+)
11.30 Т/с «МАХАБХАРАТА» (16+)
18.30 Ревизорро (16+)
23.00 Х/ф «СПИРАЛЬ» (16+)
01.00 Х/ф «БЛУДНАЯ ДОЧЬ» (16+)
03.10 Д/с «Разрушители мифов» (16+)

ВНИМАНИЕ! ТЕЛЕКОМПАНИИ МОГУТ ВНОСИТЬ ИЗМЕНЕНИЯ В СЕТКУ ВЕЩАНИЯ.

ВОСКРЕСЕНЬЕ, 5 ИЮЛЯ

Первый

05.20, 06.10 Д/ф «Клара Лучко. Поздняя любовь» (12+)
06.00, 10.00, 12.00 Новости
06.25 Х/ф «ЛАРЕЦ МАРИИ МЕДИЧИ» (12+)
08.10 «Армейский магазин» (16+)
08.45 М/с «Смешарики. Пин-код»
08.55 «Здоровье» (16+)
10.15 «Парк». Новое летнее телевидение
12.15 Фазенда
12.50 Д/ф «Она нагадала убийство» (16+)
13.50 Т/с «МОСКОВСКАЯ САГА» (16+)
16.50 Концерт Ирины Аллегровой в Олимпийском
18.35 «Клуб Веселых и Находчивых». Летний кубок в Сочи. Коллекция Первого канала (16+)
21.00 Воскресное «Время»
22.30 Что? Где? Когда?
23.50 Х/ф «ЖИЗНЬ ПИ» (12+)
02.05 Х/ф «РАЗВОД» (12+)
04.15 Контрольная закупка

Россия

06.35 Х/ф «БЕРЕГИТЕ ЖЕНЩИН»
09.10 «Смехопанорама»
09.40 «Утренняя почта»
10.20 «Местное время». «Вести. Красноярск. События недели»
11.00, 14.00 Вести
11.10 Т/с «РОДИТЕЛИ» (12+)
12.10 Х/ф «УСЛЫШЬ МОЁ СЕРДЦЕ» (12+)
14.20 ПРЕМЬЕРА. «Смеяться разрешается»
16.10 Х/ф «РЯБИНЫ ГРОЗДЬЯ АЛЫЕ» (12+)
20.00 Вести недели
22.00 «Воскресный вечер с Владимиром Соловьёвым» (12+)
00.35 Х/ф «Я СЧАСТЛИВАЯ» (12+)

ТВЦ

05.30 Х/ф «УРОК ЖИЗНИ» (12+)
07.30 «Фактор жизни» (12+)
08.00 Х/ф «ЖАНДАРМ ЖЕНИТСЯ» (6+)
09.50 Барышня и кулинар (12+)
10.25 Д/ф «Николай Караченцов. Нет жизни До и После...» (12+)
11.30, 00.00 События
11.45 Х/ф «СМЕРТЬ НА ВЗЛЕТЕ» (12+)
13.30 «Ищи Ветрова!» (12+)
14.50 Московская неделя
15.20 Х/ф «ОПЕРАТИВНАЯ РАЗРАБОТКА-2» (16+)
17.20 Х/ф «ТЫ ЗАПЛАТИШЬ ЗА ВСЕ» (12+)
21.00 «В центре событий» с Анной Прохоровой
22.10 Т/с «ОТЕЦ БРАУН» (16+)
00.15 Т/с «РАССЛЕДОВАНИЯ МЕРДОКА» (12+)
02.05 Х/ф «СТАРИКИ-РАЗБОЙНИКИ»
03.55 «Тайны нашего кино» (12+)
04.25 Д/ф «Код жизни» (12+)

ПЕРЕЦ ТВ

06.00 Х/ф «ОБЫКНОВЕННОЕ ЧУДО» (0+)
09.00 Т/с «СВЕТОФОР» (16+)
14.30 Х/ф «ФАНТОЦЦИ 2000. КЛОНИРОВАНИЕ» (16+)
16.30 Т/с «СЕРДЦА ТРЕХ» (12+)
21.55, 23.30 «+100500» (18+)
00.30 «Голые и смешные» (18+)
01.30 Х/ф «ПРИКЛЮЧЕНИЯ КВЕНТИНА ДОРВАРДА - СТРЕЛКА КОРОЛЕВСКОЙ ГВАРДИИ» (0+)
03.30 Х/ф «ЖИЗНЬ И УДИВИТЕЛЬНЫЕ ПРИКЛЮЧЕНИЯ РОБИНЗОНА КРУЗО» (0+)
05.25 Мультфильмы (0+)

ЕНИСЕЙ

06.00, 07.45 Мультфильмы (6+)
06.30, 00.30 Д/с «Великие сражения» (16+)
07.30 НОВОСТИ (16+)
09.00, 10.00 Х/ф «ДОБРО ПОЖАЛОВАТЬ ИЛИ ПОСТОРОННИМ ВХОД ВОСПРЕЩЕН» (16+)
09.55, 12.55, 17.20 «Женская программа» (16+)
10.55, 13.55, 15.55 «Мужская программа» (16+)
11.00, 19.15 «Закон и порядок» (16+)
11.15 «Наш универ» (16+)
11.30 «Молодежный форум» (16+)
11.45 «Законодательная власть» (16+)
12.00, 13.00, 14.00, 15.00, 16.00 Т/с «ЛЮБИМЫЕ ЖЕНЩИНЫ КАЗАНОВЫ» (16+)
14.55, 16.55, 19.30 «Полезная программа» (16+)
17.00, 20.30, 01.30 «Наша экономика» (16+)
17.30, 01.45 Т/с «ПЕТЕРБУРГСКИЕ ТАЙНЫ» (16+)
18.30 «Край сегодня. Телеверсия» (16+)
18.30 «Наше здоровье» (16+)
19.00, 00.15 «Наша Победа» (16+)
19.35, 02.45 Д/ф «Поединки. Правдивая история. Тегеран-43» (16+)
20.45 «Наша культура» (16+)
21.00, 03.45 Х/ф «ЖЕСТОКИЙ РОМАНС» (16+)
23.30 Д/с «Автотуризм» (16+)
00.00 «Край без окраин» (16+)

5 КАНАЛ

06.40 Мультфильмы (0+)
10.00 «Сейчас»
10.10 «Истории из будущего» с Михаилом Ковальчуком (0+)
11.00 Х/ф «ГУСАРСКАЯ БАЛЛАДА» (12+)
12.55 Х/ф «СВАДЬБА С ПРИДАННЫМ» (12+)
15.20 Х/ф «ТЫ - МНЕ, Я - ТЕБЕ!» (12+)
17.00 «Место происшествия. О главном»
18.00 «Главное»
19.30 Х/ф «КУЛИНАР-2» (16+)
01.20 Х/ф «КОРПУС ГЕНЕРАЛА ШУБНИКОВА» (12+)
03.00 Х/ф «ДУМА О КОВПАКЕ». «КАРПАТЫ, КАРПАТЫ...» (12+)

Спорт

10.30 Панорама дня. Live
12.10 «Моя рыбалка»
12.40 XXVIII Летняя Универсиада. Синхронные прыжки в воду. Трамплин 3м. Мужчины. Прямая трансляция из Кореи
13.40, 18.20, 04.40 Большой спорт
14.10 XXVIII Летняя Универсиада. Прыжки в воду. Вышка. Женщины. Прямая трансляция из Кореи
15.10 Х/ф «ШПИОН» (16+)
18.45 Формула-1. Гран-при Великобритании. Прямая трансляция
21.10 Т/с «ПОЗЫВНОЙ «СТАЯ» (16+)
05.05 Формула-1. Гран-при Великобритании
06.10 «Следственный эксперимент»
06.40 «НЕпростые вещи»
07.10 Х/ф «КУРЬЕРСКИЙ ОСОБОЙ ВАЖНОСТИ» (16+)

Культура

06.30 Евроньюс
10.00 «Обыкновенный концерт с Эдуардом Эфировым»
10.35 Х/ф «ЗАБЛУДШИЙ»
11.50 «Легенды мирового кино»
12.20 «Россия, любовь моя!»
12.45 Сказки с оркестром
13.30 Д/с «Севастопольские рассказы. Путешествие в историю с Игорем Золотовицким»
14.15 «Гении и злодеи»
14.45, 01.55 Д/с «Музыкальная кулинария»
15.40, 00.50 Д/ф «На краю земли российской»
16.45 Д/с «Пешком...»
17.15 С. Рахманинов. «Симфонические танцы»
17.55 «Искатели»
18.40 Творческий вечер Сергея Юрского
19.50 Х/ф «КРЕПОСТНАЯ АКТРИСА»
21.25 Балет «Щелкунчик»
23.20 Х/ф «ТАНГО НАШЕГО ДЕТСТВА»
02.50 Д/ф «Леся Украинка»

Домашний

06.30 Жить вкусно с Джейми Оливером (16+)
07.00 После новостей (16+)
07.27 Ищу маму и папу (16+)
07.30, 22.45 «Одна за всех» (16+)
08.00 Х/ф «ФИНИСТ - ЯСНЫЙ СОКОЛ» (0+)
09.30 Домашняя кухня (16+)
10.00 Т/с «СЕДЬМОЕ НЕБО» (12+)
14.15 Т/с «ДОЧКИ-МАТЕРИ» (16+)
18.00, 21.00 Х/ф «ФРОДЯ» (12+)
20.00, 23.00 Новости ТВК (16+)
20.45 Большой репортаж (16+)
23.30 Предсказания: назад в будущее (16+)
00.30 Х/ф «ТАРИФ НА ЛЮБОВЬ» (12+)
02.10 Красота без жертв (16+)

РЕН ТВ

05.50 Х/ф «АЛЕКСАНДР. НЕВСКАЯ БИТВА» (16+)
07.10 Концерт «Энциклопедия глупости» (16+)
10.00 Х/ф «ДЕНЬ ВЫБОРОВ» (16+)
12.30 Т/с «ИГРА ПРЕСТОЛОВ» (16+)
23.30 «НАШЕСТВИЕ 2014». Рок-фестиваль (16+)
01.30 «Военная тайна с Игорем Прокопенко» (16+)

СТС

06.00, 07.55 М/с «Смешарики» (0+)
06.20 М/с «Каспер, который живёт под крышей» (0+)
07.35 М/с «Пингвинёнок Пороро» (0+)
08.30 М/с «Том и Джерри. Детские годы» (0+)
09.00 М/с «Том и Джерри» (0+)
09.10 М/с «Драконы. Защитники Олуха» (6+)
10.05, 01.10 «МастерШеф» (16+)
11.00 «Успеть за 24 часа» (16+)
12.00 «Ералаш» (0+)
12.15 М/ф «В ГОСТИ К РОБИНСОНАМ» (0+)
14.00 «Взвешенные люди» (16+)
15.30 «Уральские пельмени». Деревенское (16+)
16.00 Фестиваль «Зеленый». Телеверсия (0+)
16.30 Шоу «Уральских пельменей». Зэ бэд 2. Невошедшее. Часть II (16+)
17.30 Х/ф «КАК УКРАСТЬ НЕБОСКРЁБ» (12+)
19.25 Х/ф «ПРОФЕССИОНАЛ» (16+)
21.35 Х/ф «АФЕРА ПО-АМЕРИКАНСКИ» (16+)
00.10 Большой вопрос. Третий сезон (16+)
02.05 «6 кадров» (16+)
03.05 «Животный смех» (0+)
05.50 Музыка на канале (16+)

ТНТ

07.00 «ТНТ. MIX» (16+)
07.35 М/с «Губка Боб квадратные штаны» (12+)
09.00 Т/с «ЗАЙЦЕВ + 1» (16+)
10.00 «Дом-2. Lite» (16+)
11.00 «Сделано со вкусом» (16+)
12.00 «Перезагрузка» (16+)
13.00 Х/ф «ПАДЕНИЕ ОЛИМПА» (16+)
15.20 Х/ф «ВОЗВРАЩЕНИЕ СУПЕРМЕНА» (12+)
18.30 «Comedy Woman» (16+)
20.00 «Танцы. Лучшее»
21.00 «Однажды в России» (16+)
22.00 «Stand up» (16+)
23.00 «Дом-2. Город любви» (16+)
00.00 «Дом-2. После заката» (16+)
01.00 Х/ф «ЗАБАВНЫЕ ИГРЫ» (18+)
03.20 Т/с «ЗАЛОЖНИКИ» (16+)
04.10 Т/с «НИКИТА» (16+)
05.00 Т/с «БЕЗ СЛЕДА» (16+)
06.00 М/с «Пингвины из «Мадагаскара» (12+)

НТВ

06.05 Т/с «ПЛЯЖ» (16+)
08.00, 10.00, 13.00, 19.00 Сегодня
08.15 «Русское лото плюс» (0+)
08.50 Их нравы (0+)
09.25 Едим дома (0+)
10.20 Первая передача (16+)
11.00 Чудо техники (12+)
11.50 Дачный ответ (0+)
13.20 Своя игра (0+)
14.10 Т/с «МЕНТОВСКИЕ ВОЙНЫ» (16+)
18.00 Следствие вели... (16+)
19.20 Х/ф «ПОДОЗРЕНИЕ» (16+)
23.00 «Большая перемена» (12+)
00.50 «Жизнь как песня» (16+)
02.30 Дикий мир (0+)
03.15 Т/с «ЗНАКИ СУДЬБЫ» (16+)
05.00 «Всё будет хорошо!» (16+)

ТВ3

06.00, 08.00 Мультфильмы (0+)
07.30 Школа доктора Комаровского (12+)
09.15 Х/ф «КУРЬЕР» (0+)
11.00 Х/ф «ЧЕРНИЛЬНОЕ СЕРДЦЕ» (12+)
13.00 Т/с «КАМЕЛОТ» (12+)
23.00 Х/ф «ВЛАСТЬ ОГНЯ» (12+)
01.00 Х/ф «СФИНКС» (12+)
03.15 Т/с «ТЕРМИНАТОР: БИТВА ЗА БУДУЩЕЕ» (12+)

ТВ-21

14.00 Х/ф «КОНВОЙ PQ-17» (16+)
15.00 Х/ф «КОРОЛЕВСТВО ПОЛНОЙ ЛУНЫ» (12+)
16.35 Х/ф «ВСЕ УШЛИ» (16+)
18.45 Х/ф «ИГРЫ СТРАСТИ» (16+)
20.20 Х/ф «МЕДАЛЬОН» (16+)
22.00 Х/ф «КОНВОЙ PQ-17» (16+)
23.00 Х/ф «КОРОЛЕВСТВО ПОЛНОЙ ЛУНЫ» (12+)
00.35 Х/ф «ВСЕ УШЛИ» (16+)
02.45 Х/ф «ИГРЫ СТРАСТИ» (16+)
04.20 Х/ф «МЕДАЛЬОН» (16+)
06.00 Х/ф «КОНВОЙ PQ-17» (16+)
07.00 Х/ф «КОРОЛЕВСТВО ПОЛНОЙ ЛУНЫ» (12+)
08.35 Х/ф «ВСЕ УШЛИ» (16+)
10.45 Х/ф «ИГРЫ СТРАСТИ» (16+)
12.20 Х/ф «МЕДАЛЬОН» (16+)

ДОМ КИНО

08.15, 20.20 Т/с «ЕВЛАМПИЯ РОМАНОВА. СЛЕДСТВИЕ ВЕДЁТ ДИЛЕТАНТ» (16+)
09.55 Х/ф «ЖЕНЩИНА, КОТОРАЯ ПОЁТ»
11.15 Х/ф «БЕЗ ПРАВА НА ОШИБКУ» (16+)
12.40 Х/ф «БОЛЬШОЙ АТТРАКЦИОН»
14.05 Х/ф «ЧЕЛОВЕК С БУЛЬВАРА КАПУЦИНОВ» (12+)
15.45 Х/ф «ЛЮБОВЬ И ГОЛУБИ» (12+)
17.30, 05.30 Т/с «УБОЙНАЯ СИЛА-2» (16+)
18.30, 06.30 Т/с «СВАТЫ-4» (16+)
22.10 Х/ф «ЛЕТУЧАЯ МЫШЬ»
00.35 Х/ф «ТРИ ТОПОЛЯ НА ПЛЮЩИХЕ»
01.55 Х/ф «ПРОДАЁТСЯ ДАЧА» (12+)
03.35 Х/ф «БУМЕР. ФИЛЬМ ВТОРОЙ» (16+)

ТЕЛЕКАНАЛ «Ю»

09.05, 13.35 «В теме. Лучшее» (16+)
09.35 «Starbook» (16+)
12.35 «Europa plus чарт» (16+)
14.00 Стилистика (12+)
14.30 Популярная правда (16+)
15.00 «Топ-модель по-американски» (16+)
01.50 Х/ф «ТРИ МЕТРА НАД УРОВНЕМ НЕБА» (16+)
04.10 Х/ф «ТРИ МЕТРА НАД УРОВНЕМ НЕБА: Я ТЕБЯ ХОЧУ» (16+)
06.35 «Соблазны с Машей Малиновской» (16+)
08.00 «Starbook. Звёздные ножки» (12+)

ПЯТНИЦА

06.00 М/с «Смешарики» (12+)
09.00 Школа доктора Комаровского (16+)
09.40 Орел и решка (16+)
11.30, 20.00 Орел и решка. Юбилейный (16+)
12.30 Ревизорро (16+)
14.00 Битва салонов (16+)
15.00 Еда, я люблю тебя (16+)
16.00, 01.10 Х/ф «ЖАRA» (16+)
18.00 Х/ф «СПИРАЛЬ» (16+)
23.00 Х/ф «БЛУДНАЯ ДОЧЬ» (16+)
03.10 Д/с «Разрушители мифов» (16+)

Елена ПРИХОДЬКО:

«К УЧИТЕЛЮ СЕГОДНЯ ОТНОСЯТСЯ, КАК К ПРИСЛУГЕ»

Практически все маленькие дети с нетерпением ждут, когда пойдут в первый класс. Учебники, тетради, друзья и, конечно, первая учительница, которая непременно должна быть очень доброй. Но бывает, что буквально через несколько месяцев после начала учебы ребенок уже не хочет ходить в школу: он не справляется с программой или не находит себе места в классе. Почему так происходит? Об этом рассуждает ведущий учитель начальных классов лицея №103 «Гармония» Елена Приходько в цикле публикаций «ГиГ» о проблемах школьного образования.

- Елена Николаевна, правда ли, что в первом классе уже давно не учат читать, а программы в началке стали очень сложными?

- Ребенок в школу сегодня приходит читающим, с хорошо развитой мелкой моторикой. То есть изучение букваря в первом классе осталось в прошлом. Теперь учат читать в подготовительной группе детского сада. Бывает, конечно, что ребенок к семи годам знает только буквы, но проблема не в этом. Иногда к нам приходят дети, которые еще не доиграли. Причем они могут доигрывать и в начальной школе, и даже в средней. Чтобы ребенок быстрее адаптировался к новой обстановке, мы советуем родителям посещать подготовительные курсы, которые есть при каждой школе. Опытные специалисты посмотрят, готов ли дошкольник к первому классу психологически. Если нет, то порекомендуют, как исправить положение.

- Единой программы начальных классов давно нет. Родители переживают, что дети начинают отставать, если по какой - то причине переходят в другую школу, где обучают по другой системе.

- Программы в начальной школе отличаются по методической оснащенности и по принципам обучения. Разница и в самой логике построения заданий и вопросов. Но в конце четвертого класса, по какой бы программе школьники ни обучались, все пишут единые тесты. То есть ребенок уже к концу первого класса должен приобрести точно такие же умения и навыки по русскому языку, математике, чтению, как и ученики другой школы. Поэтому при переходе в новое учебное заведение больших трудностей в принципе быть не должно. Но в реальности проблемы возникают серьезные, особенно когда школьник сначала занимался по традиционной системе, а потом пришел в класс, где учат, например, по программе Занкова. Тогда сложно быстро перестроиться. Ребенок привык мыслить по образцу, а теперь его заставляют задумываться и искать нестандартные решения.

- Именно поэтому родители вынуждены обращаться к репетиторам?

- Да. Но, как правило, к репетиторам для младших школьников обращаются родители, уровень тревожности которых выше нормы. Возможно, причина здесь в так называемом комплексе отличника мамы или папы. Поэтому сегодня репетиторов нанимают и дошкольникам, что, на мой взгляд, совершенно излишне. Ребенку еще нужно поиграть, а его нагружают сверх меры. Ни физически, ни психологически малыш к занятиям не готов - у него начинает пропадать интерес к учебе. В итоге он приходит в первый класс уже утомленным. Конечно, развивать ребенка необходимо, причем гораздо больший эффект принесет общение, которого сегодня так не хватает современным детям. Мамам и папам нужно больше разговаривать со своими сыновьями и дочерями, выслушивать их, то есть просто быть родителями.

Мамам и папам нужно больше разговаривать со своими сыновьями и дочерями, выслушивать их, то есть просто быть родителями.

- В конце 4 класса школьники теперь сдают переводные экзамены в виде ЕГЭ. Насколько сложно их сдать?

- Это не переводные экзамены, а итоговые краевые контрольные работы (данный срез знаний необходим педагогам, чтобы понять, как развивается ребенок). Но проходят они в тестовой форме и при определенном режиме работы учебного заведения. Так же как и во время ЕГЭ за час до начала работы в школу привозят запечатанные конверты с заданиями, их нужно выполнить на специальных бланках. Правда, в отличие от ЕГЭ, итоговые контрольные работы проводятся в родных стенах. Тем не менее, ажиотаж, сопровождающий проведение тестирования, тревожит и детей, и родителей. Четвероклассники в этом году сдавали русский язык, математику, чтение и групповой проект. Предполагался еще и тест по предмету «Окружающий мир», но уже во втором полугодии из Министерства образования края пришло указание, что его проводить не нужно. Я считаю, что нагрузка на детей и так достаточно высокая, ведь в 9 классе сдают всего два обязательных экзамена ГИА.

Не нужно смотреть на элитарность школы. Детей надо вести к конкретному учителю.

- Сложно ли пройти это тестирование?

- Да, сложно. И результат, бывает, не зависит от уровня подготовки ребенка. Например, когда в этом году проверялись читательские умения, детям выдали текст на две страницы, причем мелким шрифтом. Но ведь существуют определенные нормы и стандарты размера шрифта и объема текста для младших школьников. Почему эти моменты не были учтены, непонятно. Представляете, в какую стрессовую ситуацию попали дети? Кроме того, текст оказался перенасыщенным различными фактическими подробностями. Нужно было прочитать его и потом ответить на вопросы, занимающие целых четыре страницы. Некоторые - не только в тестовом виде, но и развернуто. Согласно федеральным стандартам, ученик, окончивший начальную школу, должен уметь взять из материала информацию, лежащую на поверхности, а также ту, что завуалирована между строк. Ему нужно уже уметь сопоставлять временные промежутки. Большие требования и во время групповых занятий. На контрольной «групповой проект» смотрят, как школьник может себя организовать: поставить перед собой задачу, построить план действий, подытожить. Определяется также, насколько он умеет контактировать с другими учениками и договариваться. Все очень серьезно, а для людей, далеких от школы, во многом непонятно. Поэтому, как бы мы ни объясняли, что итоговые краевые контрольные работы - это не экзамены, они не влияют на перевод ребенка в пятый класс, родители нас не слышат. Правда, есть и другая категория родителей. Узнав, что от результатов контрольных работ в четвертом классе ничего не зависит, они вообще не реагируют на рекомендации учителей. Но сегодня, чтобы получить хороший результат в учебе, необходимо тесное сотрудничество семьи и школы.

Как правило, к репетиторам для младших школьников обращаются родители, уровень тревожности которых выше нормы. Возможно, причина здесь в так называемом комплексе отличника мамы или папы.

- Говорят, что сегодняшние школьники стали более агрессивными и жестокими.

- У меня никогда не было трудных учеников. Если их с самого начала учить договариваться и чутко относиться друг к другу, то инциденты, связанные с естественной борьбой за лидерство в классе, можно свести к минимуму. Я стараюсь общаться со своими детьми через их чувства. Младший школьный возраст – это тот период, когда можно достучаться до души ребенка. Но иногда нужно очень жестко сказать: нет, этого делать нельзя. В одном из моих классов вместе с обычными учились два мальчика с задержкой психического развития и логоневрозами. Как правило, такие дети становятся в коллективе изгоями, но поскольку в классе царила атмосфера чуткости и взаимной поддержки, одноклассники мальчишек никогда не высмеивали и не цепляли. На мой взгляд, кардинального различия в детях разных поколений нет. Все малыши непосредственные, любознательные и открытые миру. Школа для них - новая ступень жизни, интересная и значимая. Но мамы и папы сегодня стали другими. Они более тревожные. Больше стало и амбициозных родителей, ожидающих от своих детей каких-то невероятных успехов.

У ребенка, в семье которого сохранились традиции уважительного отношения к учителю, негативного отношения к школе не возникает.

- Иногда родители заявляют, что к их ребенку педагоги не нашли подход, и переводят его в другую школу.

- Мне кажется, подобные ситуации бывают в каждой школе. Все индивидуально и субъективно и зависит прежде всего от настроя родителей: от их душевного состояния, жизненных ценностей и, конечно, от обстановки в семье. Если дома происходит какой-то сбой, то нервозность и тревожность обязательно переносится на ребенка. Из моей практики и опыта коллег я знаю, что те дети, которые вынуждены были поменять школу, потом не находили себе места. И в другой школе, и в пятой, и в десятой возникали точно такие же конфликтные ситуации. Ведь от себя не убежишь! Проблему нужно решать здесь и сейчас. У ребенка, в семье которого сохранились традиции уважительного отношения к учителю, негативного отношения к школе не возникает. К сожалению, сегодня к педагогам зачастую относятся, как к прислуге. Отсюда и необоснованные претензии. Конечно, между родителем и образовательным учреждением заключается договор на оказание образовательной услуги, но главным заказчиком является государство. В законе «Об образовании» четко сказано, что ребенка нужно воспитывать, причем с семьи эту обязанность никто не снимал.

- Что вы можете порекомендовать родителям будущих первоклассников?

- Не нужно смотреть на элитарность школы. Ребенка надо вести к конкретному учителю. Лучше предварительно встретиться с педагогом, чтобы понять и почувствовать его. Все преподаватели разные – у одних жесткий, авторитарный стиль общения, другие демократичные и мягкие. И только родители знают, что лучше для их детей.

- Давайте теперь поговорим о педагогах. Как известно, федеральные стандарты обучения стали внедрять с начальной школы. Уже наработан определенный опыт. Как изменилась работа учителя в новых условиях?

- Это непростой и даже болезненный вопрос. Дело в том, что сами стандарты вопросов не вызывают, там прописано все правильно. Другое дело, как это реализуется и интерпретируется контролирующими органами. Самым серьезным побочным эффектом реформы стал избыток бумаг, который требуют от учителя, - мы теперь обязаны постоянно подтверждать документально каждый свой шаг. Пишем индивидуальные программы на каждого ребенка и программы по каждому предмету. И, как правило, делаем это летом, во время отпуска, поскольку физически не успеваем все выполнить во время учебного года. Занимаемся тем, чем должны заниматься научные институты, которые для этих целей и созданы. С одной стороны, педагогов побуждают к творчеству, но с другой - загоняют в жесткие рамки, ведь от своей авторской программы учитель не имеет права отойти ни на йоту. Информационные технологии, которые должны были по идее облегчить нашу жизнь, на самом деле ее осложнили, поскольку появилось огромное количество дополнительной работы. Должностные обязанности у учителя постоянно расширяются при весьма скромной зарплате. Это вам подтвердит любой педагог. Самое грустное, что на детей в таких условиях времени и сил остается все меньше и меньше. Но мы работаем. Наш долг - учить, и учить хорошо.

Беседовала
Марина СИНЮТИНА

А ГДЕ НАХОДИТСЯ ПЛОЩАДЬ МИРА?

Поговаривают, что время открытий миновало. На самом деле они происходят каждый день. Задумался ли ребенок, почему листья растений имеют разные цвета, попался ли взрослому незнакомый предмет и он решил узнать его назначение, столкнулись ли мы с непонятным словом и стремимся его расшифровать - это все наши открытия. В области истории они не менее конкретны и информативны, но более скрыты. Тем не менее, «ГиГ» продолжает искать ответы на вопросы и вместе с вами совершает маленькие открытия.

? *Не только бывалые туристы, но и обычные горожане знают, что невдалеке от города есть Кантатское ущелье. Велико ли оно?*

Своим названием ущелье обязано небольшой реке Кантат, правому притоку Енисея. Она берет начало южнее Железногорска, в недрах Енисейского кряжа, недалеко от сопки высотой 558 метров. По различным источникам, длина 52-55 км. Примерно в 7 км от истока река, текущая на север, входит в узкое горное ущелье, меняет направление течения на запад, а через 15 км, после выхода из ущелья, вновь устремляется по прежнему пути.

Официального названия «Кантатское ущелье» не существует, оно имеется лишь в разговорной, народной речи и вошло в активный обиход в связи с закладкой нашего города. В первоначальный период истории Девятки из района ущелья на стройку поставлялся лес, были созданы лесопилки, проложена функционально необходимая узкоколейка. Позже Кантатское ущелье облюбовали туристы из числа жителей Красноярска-26. В тайге появились избы-стоянки «Белоснежка», «Романовка», «Кресты», «Смерть коровам», «Беда» и др. И поныне ущелье, богатое рябинником и малиной, грибным разнообразием, славной рыбалкой на быстром и холодном Кантате, в чести у горожан.

? *Известно, что в Железногорске, как и в других закрытых городах, много лет не было своих печатных СМИ. А где публиковались произведения местных авторов?*

В основном в стенгазетах. А еще иногда звучали по городскому радио. В 1961 году в красноярском книжном издательстве вышел первый коллективный сборник прозы и поэзии «В тайге». Ничто в выходных данных не говорило о том, что это книга авторов из секретного города.

Двумя годами позже там же появился сборник «В глазах любящих», включивший в себя, как и первый, произведения десяти поэтов и прозаиков Красноярска-26. Все они занимались в литобъединении при Доме культуры им. 40-летия Октября, которым руководил инженер Р.Р.Шафиев.

Есть сведения, что существовали также сборники «Я - строитель», «Голос солдатского сердца», «Многое многих», изданные, вроде бы, новосибирским издательством. Но сохранились ли таковые у кого-либо из жителей города – неведомо.

? *На днях по краевому телевидению рассказали, что под Красноярском на каком-то огороде нашли наконечник кыргызской стрелы чуть ли не тысячелетней давности. А у нас тут ничего такого не попадалось?*

Археологический отряд старшеклассников «Археос», созданный учителем истории школы № 103 Б.А.Поповым в девяностые годы прошлого века, более полутора десятка лет наряду с экспедициями по краю вел поиск мест пребывания людей разных эпох на территории нашего ЗАТО. Обследовались лесные гривки у озер и речек вокруг Додоново, карьеры при строительстве домов в микрорайонах 2а, 3 и 4. В десяти местах были обнаружены предметы (наконечники стрел, тесла, скребки, а также кострища), относящиеся к эпохе неолита. Недалеко от лагеря «Взлет» нашли раритет из мезолита, на Ленинградском, 1 - два предмета из средних веков.

В луговине на Курье, где в конце века расположился садоводческий кооператив, Александр Федоренко, хозяин одного из участков, в 1997 году при окучивании картофеля наткнулся на некий металлический предмет. Он оказался топором «кельт», какими пользовались древние люди 3-4 тысячи лет назад. Находка была передана в Музейно-выставочный центр.

? *Кто, кроме Сергея Кучина, вел и ведет исследования по истории города?*

С полным правом первыми историками Красноярска-26 можно назвать ветеранов строительства Наталью Швецкую, Иосифа Степень, Олега Анциперова, юриста Николая Козлова, медика Леонида Дергунова. Большой вклад в написание истории предприятий внесли Юрий Ширманов и Павел Морозов (ГХК), Анатолий Фролов (СХС), Константин Смирнов-Васильев (НПО ПМ). Своим путем в рассмотрении и фиксации событий и фактов из жизни ЗАТО Железногорск шли сотрудник городского музея Александр Просвирин, заслуженный учитель РФ Виктор Аференко.

В новом веке продолжили традиции исследователей истории нашего города доцент кафедры архитектурного проектирования института архитектуры и дизайна СФУ Сергей Ямалетдинов, сотрудник комбината Борис Рыженков, доктор исторических наук, профессор кафедры истории и политологии КрасГАУ Григорий Реут. Приложила руку к сему и ваша покорная слуга. Но все же наиболее системны и полномасштабны труды Сергея Павловича Кучина, автора более 85 исторических статей, 25 книг и монографий.

? *Рассказывают, что на пересечении улиц Советской-Кирова и проспекта Курчатова когда-то планировалась площадь Мира?*

Почему планировалась? Она существует! Сообщаем, что решением №950 исполнительного комитета городского Совета депутатов трудящихся от 11 декабря 1964 года, подписанным Б.Гедройцем и М.Шпаковым, именно от перекрестка Советской-Кирова должна была брать свое начало улица №101, которой тем же решением присвоили имя «проспект Энтузиастов». Небольшая по размеру площадь юго-восточного района города дает старт первому микрорайону. Почему-то название нигде не прижилось и не употребляется, нет и соответствующих табличек на этом месте. Но официально по документам площадь Мира существует. Так что будьте в курсе, когда окажетесь рядом.

? *Правда ли, что, несмотря на закрытость и секретность Девятки, некоторые наши горожане участвовали в съемках художественных фильмов?*

Истинно так. Наиболее известен в этом плане бывший сотрудник ЦСП ГХК Илья Николаевич Григоренко. Путевку на киноэкран, можно сказать, дал ему профсоюз комбината. Произошло это в 1985 году, когда по путевке Григоренко поехал отдыхать на Черное море – в санаторий Ялты. Именно там его, вдохновенно наслаждающегося южным солнцем, увидел режиссер-постановщик советского фильма-сказки «После дождичка в четверг» и пригласил на кинопробы. Илья Николаевич сразу забыл, что он секретный сотрудник секретнейшего атомного предприятия оборонки, и... стал стражником Семена Фарады, который играл в фильме падишаха. Бок о бок на равных с нашим земляком на съемочной площадке работали Олег Табаков, Татьяна Пельтцер, Георгий Милляр...

На этом киноприключения сотрудника ГХК не завершились. Колоритного украинского чоловіка заприметили ответственные лица из киногруппы фильма «Дети солнца», снимавшегося по произведению М.Горького, и Григоренко не упустил своего шанса. Хозяин лавки в этой киноленте – наш Илья Николаевич! Коллегами по съемкам стали Иннокентий Смоктуновский, Евгения Симонова, Алла Демидова.

Но если уж везет, то везет! Григоренко получил еще одно предложение, от которого не смог отказаться: он участвовал в съемках «Белого пуделя», правда, в массовке.

Есть у нас и другие кинозвезды. Например, Сергей Шингирей – худрук Центра Досуга. В 1993 году в Москве он снялся в феминистской комедийной киноленте российского режиссера Валерия Ахадова «Личная жизнь королевы». Играл вместе с Игорем Бочкиным – разведчиком Ванькой Каином, был его связным.

Уже в 2001-м многомиллионая аудитория телезрителей в одной из серий захватывающего сериала «Менты», снимавшейся в Красноярске, лицезрела на экране не только губернатора края Александра Лебедя, но и главного редактора «ГиГ» Григория Янушкевича. А на Столбах, куда по сюжету попадают герои, в кадре вместо актера Сергея Селина (Дукалис) по горам лазил наш Снежный барс, альпинист Петр Кузнецов.

Наталья АЛТУНИНА
зав. научно-исследовательским отделом МВЦ

ОТ РАССВЕТА ДО ЗАКАТА

Мнение, что Железногорск после 6 вечера вымирает, больше не соответствует действительности. По крайней мере, в эти жаркие летние деньки. До самого заката, а то и дольше, вдоль парка и пляжа курсируют сотни горожан - и это несмотря на будни!

ЭТО не шумные компании с пивом и не блудливые пьяные тени. Парковая территория ломится от семей с маленькими детьми, мам и пап с колясками, велосипедистов, спортсменов и просто любителей прогуляться перед сном на свежем воздухе. Песочек в обычный будний вечер оккупировали молодые родители со своими едва научившимися бегать чадами. И если взрослые в воду пока предпочитают не соваться - в июне она еще прохладная, то малышня вовсю плещется в озере. Удивительно, что нет ни одного лоточника - потенциальных покупателей хоть отбавляй.

Кажется, что на велосипеды пересел весь город от 3 до 70 лет - двух- и трехколесные железные кони лежат рядком возле отдыхающих на пляже, стоят припаркованными у деревьев возле спортивной площадки, разъезжают туда-сюда по дорожкам и даже умудряются не сталкиваться с многочисленными колясками. Возле ротонды видим картину маслом - стоит ярко-синий мотоцикл, а рядом и его хозяин. Молодец решил рискнуть и проехаться в нарушение правил по тротуарам, чтобы произвести впечатление на девочек с пляжа.

Тем временем дюжина не знакомых между собой людей играет в волейбол на песке. Говорят, начинали вчетвером, а потом народ подтянутся - да так много, что пришлось состязаться на выбывание. Тут же формируются команды, да такие слаженные получаются, словно давно друг друга знают - так сближает спорт. Буквально в двух шагах местный супермен - гора из мышц - подтягивается на турнике, а дети волейболистов раскачиваются на канате и кувыркаются на брусьях. Из большого шатра неподалеку доносится лязг железа - парни тягают штанги и гантели. В палатке после палящего солнца прохладно, с виду непримечательное сооружение внутри оказывается достаточно уютным. Любой может прийти и потренироваться вот так?

- Абсолютно любой и совершенно бесплатно, - отвечает на наш вопрос спортсмен. - Еще можно поиграть в настольный теннис, посидеть отдохнуть от жары или даже провести какую-нибудь встречу или презентацию - ради бога!

Нельзя только приносить алкоголь, табак и домашних животных, о чем и гласит вывеска на входе. Как по заказу в шатер заглядывает едва стоящий на ногах субъект.

- Тут пиво продают? - спрашивает заплетающимся языком. Получив отрицательный ответ, грустно бредет дальше в поисках горячительного. Создается впечатление, что нетрезвые или пока только разогревающиеся граждане чувствуют себя неловко в окружении такого количества жизнерадостных и трезвых людей. Пустует кафе «Шайба», и даже немногочисленные компании, замеченные на парковых скамеечках с пивом, ближе к концу нашей прогулки волшебным образом испарились - их место заняли уставшие велосипедисты.

Евгения ПЕРЕСТОРОНИНА

Доказано: чем холоднее вода, тем выше подпрыгивает малышня.

С мотоциклом на пляж нельзя, но кого это останавливает?

Первое знакомство с водным миром.

Серьезные парни тягают железо.

Еще час назад они были не знакомы, а теперь одна команда.

Плохие дяди моют ноги перед едой.

Акробатика для начинающих.

Лодки уходят в горизонт...

Елена НАУМОВА

Всем привет! Солнечно, жарко - замечательно! Хочется, чтобы еще было вкусно. И желательно сладко. Что-то очень захотелось... Вот-вот дождемся сезона ягод - полная свобода для творчества и кулинарной фантазии. Предлагаю немного постряпать - давненько мы с вами не упражнялись в кондитерском искусстве. А уж говорить о том, что домашнее всегда вкуснее, даже неудобно как-то.

ВПЕРЕД ЗА СЛАДЕНЬКИМ

[НЕМНОГО ЭКЗОТИКИ]

ЖЕЛЕ ИЗ БЕЛОГО ВИНА С БАНАНАМИ

Необычный десерт для особо торжественных случаев. Для взрослых!

ПОТРЕБУЕТСЯ:

Белое вино - 2 ст., желатин - 2 ст.л., сахар - 1/3 - 1/2 ст., бананы - 2 шт., лимонный сок -1-2 ст.л.

ГОТОВИМ:

Смешать сахар и желатин в кастрюле. Добавить примерно 1/2 стакана вина и оставить на несколько минут. Долить в смесь остальное вино, перемешать и поставить на слабый огонь. Довести до кипения и размешать, затем варить на медленном огне в течение 1-2 мин., пока сахар и желатин полностью не растворятся. Снять с огня и остудить.

Очистить бананы и нарезать их кружочками. Разложить в силиконовые формочки для кексов. Добавить лимонный сок в кастрюлю, перемешать и залить бананы. Поставить в холодильник на 2 часа или до полного застывания. Перед подачей окуните нижнюю часть формы в горячую воду на несколько секунд, затем переверните желе на тарелку.

[САМ СЕБЕ КОНДИТЕР]

ЛЕНИВЫЙ «НАПОЛЕОН»

Наполеон - классика десертного жанра. Существует множество версий появления этого рецепта, одна из которых приписывает авторство самому Бонапарту, а вторая - его повару. Впрочем, сегодня не об этом. Почему-то этот чудесный торт из слоеного теста любят многие, а вот готовить отваживаются единицы. Однако сегодняшний рецепт - верх простоты. Вам даже не придется включать духовку!

ПОТРЕБУЕТСЯ:

Печенье слоеное «Ушки» – 800 г. Для крема: молоко - 1 л, мука - 6 ст.л., масло сливочное - 150 г, яйцо куриное - 4 шт., сахар - полстакана, ванильный сахар - 1 пакетик.

ГОТОВИМ:

Смешиваем яйца, муку, обычный и ванильный сахар. Добавляем муку и снова тщательно перемешиваем. Затем вливаем молоко и ставим на огонь. Крем варим до загустения, постоянно помешивая. Когда он немного остынет, добавляем сливочное масло. И сразу приступаем к выкладке тортика. Каждое «ушко» обмакиваем в крем и выкладываем на блюдо аккуратными рядами в виде прямоугольника. Собираем 4-5 слоев. Сверху смажьте оставшимся кремом и присыпьте измельченным печеньем. Можете украсить по желанию.

ПИРОЖНОЕ «КАРТОШКА» ЗАВАРНОЕ

ПОТРЕБУЕТСЯ:

300 г крошки от печенья, 2 ст.л. какао, 50 г орехов.

Заварной крем: 200 мл молока, 100 г масла, 2 ст.л. сахара, 2 ч.л. муки, 1 яйцо, ванилин.

ГОТОВИМ:

Орехи измельчить или перемолоть на мясорубке, перемешать с крошкой, добавить какао. Теперь крем. Сахар, муку и ванилин залить небольшим количеством молока (перемешать венчиком, чтобы не было комочков). Вбить яйцо, перемешать. Остальное молоко залить в кастрюльку и нагреть. Тоненькой струйкой добавить яично-молочную смесь в горячее молоко при постоянном помешивании, на минимальном огне. Молочная смесь быстро густеет! Добавить масло и мешать до полного его растворения. Снять с огня. Постепенно в горячий крем всыпаем крошку. Формируем пирожное. Можно обвалять его в какао. Украсить по желанию.

ТОРТ «МОНАСТЫРСКАЯ ИЗБА»

ПОТРЕБУЕТСЯ:

Вишня. Тесто: 4 ст. муки, 250 г сметаны, 2 ст.л. сахара, 250 г сл. масла или маргарина, щепотка соли, 1/2 ч.л соды. Для крема: сметана - 700 г, сахар - 0,5 ст., ванильный сахар - 10 г, плитка шоколада.

ГОТОВИМ:

Масло растопить, все остальные ингредиенты смешать, вымесить тесто и оставить в холодильнике на часик. Вытащить и разрезать на три части.

Из первой заготовки раскатываем квадрат 25х25 см. Тесто не должно быть очень тонким. Разрезаем на 5 полосок по 5 см. На полоски укладываем ряд вишенок. Заворачиваем трубочки. И первую партию отправляем румяниться в духовку. Все то же самое проделываем и с другими двумя заготовками. В результате получаем 15 вишневых трубочек.

Готовые трубочки остужаем, сортируем по размеру. Выкладываем «избу» следующим образом: 5 самых больших крепеньких - на дно подноса, перемазываем обильно кремом. Затем 4 трубочки сверху, опять слой крема. Теперь 3 трубочки по центру слоя, снова крем. 2 трубочки и крем. И, наконец, последняя. Оставшимся кремом замазываем верхнюю трубочку и все ранее пропущенные «пробелы». Оставляем в холодильнике на 5 часов, не менее, а лучше на ночь. Украшаем шоколадом.

КОРЗИНОЧКИ ЯГОДНО-ТВОРОЖНЫЕ

ПОТРЕБУЕТСЯ:

Тесто: 1,5 ст. муки, 1/3 ст. сахара,100 г маргарина, 1 яйцо, 1 ч.л. разрыхлителя, немного корицы. Начинка творожная: 400 г творога обезжиренного, 2 яйца, сахар (по вкусу), ванилин, 2 ст.л. муки.

ГОТОВИМ:

Замесить тесто и убрать в холодильник на полчасика, затем поделить на 12 частей, распределить их по формам, делая бортик, выложить начинку, потом ягоды. Можно брать любые: чернику, малину, ежевику и т.д. Выпекать при 220 градусах 30 минут.

[НА ЗАМЕТКУ]

КРЕМ: ЛЕГКО, ВКУСНО И БЫСТРО

МАСЛЯНЫЙ УНИВЕРСАЛЬНЫЙ

ПОТРЕБУЕТСЯ:

Упаковка сливочного масла, 4 яйца, сахар - 1 ст., пудра сахарная - 100 г, щепотка ванили - по желанию.

ГОТОВИМ:

В кастрюле с толстым дном перемешиваем яйца с сахаром. Включаем огонь и начинаем нагревать, постоянно помешивая. Получится густая масса. Убираем с плиты, не переставая помешивать, ждем, когда остынет. Взбиваем масло с пудрой, добавляем в массу. Чуть ванили для вкуса. Крем готов, хранить в холодильнике.

СО СГУЩЕНКОЙ

ПОТРЕБУЕТСЯ:

Масло сливочное - 200 г, молоко сгущенное - 100 г, яйца (желтки) - 2 шт., ванилин либо ликер.

ГОТОВИМ:

Размягченное сливочное масло взбить со сгущенкой. Продолжая взбивать, постепенно добавить яичные желтки. Для ароматизации добавить ванилин или другую пряность, можно 30-50 г ликера.

МАННЫЙ

ПОТРЕБУЕТСЯ:

1/2 ст. молока, 1 ст.л. манной крупы, 1 ч.л. сахара, 1/2 ч.л. сливочного масла, 1 желток, 1 ч.л. ванильного сахара.

ГОТОВИМ:

Молоко вскипятить с ванильным сахаром. Смешать манную крупу с небольшим количеством воды, влить полученную смесь в горячее молоко и довести до кипения на слабом огне. Тщательно растереть яичный желток с сахаром и маслом до состояния пышной однородной массы. Добавить в нее манную кашу маленькими порциями, постоянно взбивая ее веничком, чтобы крем был пышным и легким.

МАСКАРПОНЕ

200 г творога (18%) протереть через сито (желательно дважды), влить 200 мл холодных сливок (33%). Взбивать до кремообразного состояния.

ЗАВАРНОЙ

ПОТРЕБУЕТСЯ:

2 яйца, 1 ст. сахара, 1 ч.л. ванили, 1,5 ст. молока, 2 ч.л. растопленного сливочного масла, 2 ч.л. муки.

ГОТОВИМ:

Смешайте в кастрюле муку и яйца так, чтобы исчезли комочки. В другой кастрюле вскипятите молоко и сахар, не забывайте их помешивать. Влейте тонкой струйкой молоко с сахаром в мучную смесь, интенсивно размешивайте лопаткой. Полученный крем поставьте на небольшой огонь. Постоянно помешивая, доведите до запустения. Не до кипения! Снимите крем для эклеров с огня, добавив в него ванильный сахар и сливочное масло. Хорошо перемешайте, а затем быстро охладите, поставив в лед или холодную воду.

СЛИВОЧНЫЙ

ПОТРЕБУЕТСЯ:

Масло сливочное - 250 г (комнатной температуры), сахарная пудра - 200 г, молоко - 100 мл (можно добавить 150 г, можно и 200), ванилин - 1 пакет.

ГОТОВИМ:

Молоко вскипятить и остудить до комнатной температуры. Все компоненты соединить. Взбивать миксером до тех пор, пока масса не станет однородной, примерно 3-5 минут (если нет миксера - вручную венчиком). Крем получается пышный, нежный, с легким ванильным ароматом.

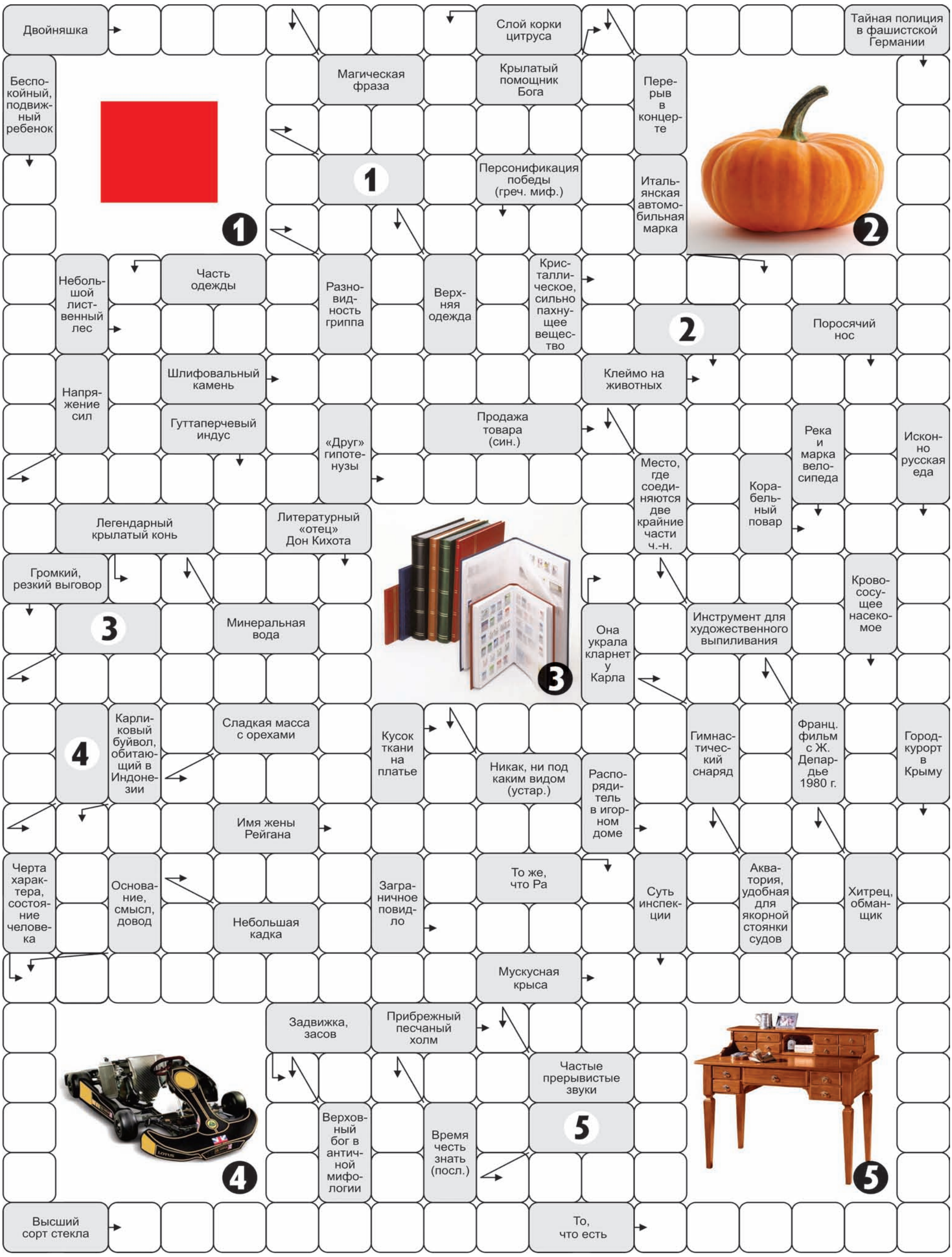

Ответы на сканворд №47

ПО ГОРИЗОНТАЛИ: Водяной. Спазм. Омнибус. Исчадие. Малютка. Хаос. Триада. Жизнь. Пинк. Колесо. Тикси. Пах. Искыр. Иваси. Комбайн. Нутрия. Запад. Кейс. Туше. Солод. Логика. Веха. Жижа. Прочность. Пикадор. Кран. Дозор. Хрен. Эстакада. Татары.

ПО ВЕРТИКАЛИ: Методика. Скаут. Пеший. Узор. Ахилл. Собакевич. Сук. Якобинство. Дыба. Ренессанс. Чекист. Зима. Ирида. Залежь. Диод. Кроха. Система. Пики. Папа. Вандал. Инфант. Жница. Опак. Юник. Трог. Пирр. Ирод. Нора. Инок. Глухарь. Хвоя. Аборигены.

В этой жизни не знаешь, где найдешь, а где потеряешь. Невинные сообщения вызывают громкую реакцию, а публицистика, призванная разбудить сердца людей, - равнодушие. Железногорцы живо обсуждают в сети статьи, опубликованные в газете и пабликах «ГиГ». Столько экспрессии, столько советов!

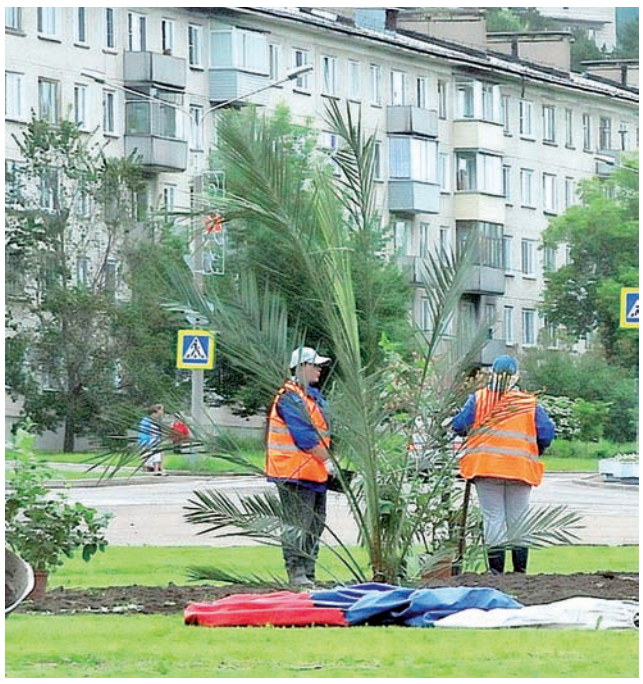

ПАЛЬМЫ В СИБИРИ - С УМА СОШЛИ?

В Железногорске высадили пальмы. Тропические растения украсили кольцевую клумбу на площади Победы. Информация и фото были опубликованы в пабликах газеты. Вроде бы и позитивное событие, но реакция и взгляды железногорцев на благоустройство города по традиции неоднозначны.

Нина Барботько-Макарова

Сошли с ума, пальмы в Сибирь, где такие морозы! Пожалели бы растения, они-то при чем?

Мария Бокатюк

У нас что ни посади - все недовольны.

ТАМАДА Светлана Куликова (Борисенко)

У вас классическое представление о Сибири. Морозов сильных нет уже лет пять. Климат становится субтропическим в Сибири. Николай Пасечкин, я считаю, молодец. Он красоту старается создать, а люди у нас, как всегда, всем недовольны. На Красноярск киваем, что у них и то, и се... Ну вот, и мы дождались. Так нет, опять все плохо и не нравится. Добрее надо быть!

Valentina Strelnikova

А где красота? На площади Победы напестрили дальше некуда... Безвкусица полная!

Марина Астанина (Майорова)

Люди, смотрите на все позитивней, настолько надоело нытье. Я понимаю, что нашей стране еще надо развиваться, но вы сами что для этого сделали?

Татьяна Трофимова

Зачем столько денег тратить на эти пальмы? Каштаны лучше бы посадили. Красивое дерево с красивыми цветами. Весь Париж засажен ими, и в Питере тоже много каштанов.

И ИНВАЛИДОВ-ТО СТОЛЬКО НЕТ!

Не утихает тема парковки возле торгового центра «Сибирский городок». Только на этот раз железногорцев волнует уже не ее состояние, а водители, паркующие автомобили на местах для инвалидов. Неужели все это люди с ограниченными возможностями? «Часто наблюдаю, и это напрягает, как водители (не инвалиды с виду) паркуются под знаком для инвалидов у «Аллеи», - возмущается подписчик «ГиГ». - При этом мест свободных полно. Вроде здоровые люди из машин выходят!»

Полина Быховцова

Там половина «инвалидов» - таксисты!

Владимир Борисыч

Я не одобряю... Ну зачем столько мест для инвалидов делать? У поликлиники нет мест для стоянки инвалидов, хотя логично предположить, что там они должны быть. С такой стоянкой это похоже на торговый центр для инвалидов.

Екатерина Виноградова

Да не так их много. Всего 2 ряда. Вся остальная парковка для здоровых.

Анастасия Лукьянова

Люди могут выглядеть здоровыми, а инвалидность есть, допустим, болезни сердца и т.п. Откуда вы знаете?

Sergey Bobrovskikh

Да господи, можно подумать, вы все соблюдаете ПДД! И можно подумать, если бы вы приехали на парковку, и там осталась только пара парковочных мест для инвалидов, то вы бы не стали парковаться. Иногда смотришь и видишь, насколько ленивые люди. Будь их воля, они бы в сам торговый центр на машине заехали.

Светлана Соловьева

К «Аллее» пока проедешь, точно инвалидом станешь с таким асфальтом! А на самом деле там столько знаков ни к чему. Я там встаю, потому что так удобно мне. У нас и инвалидов столько нет!

ПРОСТО ШАЛОСТЬ

Резонанс в сети вызвало и письмо тренера Елены Аркуши, на основании которого Анастасией Зыковой был написан материал «Мокрое дело» («Город и горожане» №45 от 11 июня). Напомним, спортсменка сделала замечание мужчинам, мочившимся у крыльца спортзала. В ответ женщина услышала брань и угрозы, а после обращения в полицию вообще осталась с проблемой один на один. Хотя на помощь поспешили подписчики «ГиГ» со своими интернет-советами и комментариями.

Михаил Маркович

Если ты привез ребенка на занятия гимнастикой, не бойся - зайди в спортзал. Там есть туалет! Не писай на улице на зал, где тренируется твое дите.

Алексей Воронин

Это прежде всего вопрос воспитания. Если с детства не приучили к разумному и доброму, то тут уже ничего не поможет. Плюс отсутствие статьи за словесные оскорбления.

Марина Авраменко

Несколько лет назад нынешний прокурор города сделал аналогичное замечание за те же самые действия молодому человеку. Тот мочился рядом с пешеходной дорожкой между «Алпи» и Ленинградским. Нарушитель даже кинулся драться на наглеца, помешавшего ему оправляться, не признав в нем прокурора. Тогда пишущего мальчика наказали. Но, возможно, именно за драку, а не за публичное мочеиспускание. Когда-то в Административном кодексе была статья «Мелкое хулиганство», под которую попадали обсуждаемые действия, и наказывали за это в советские времена частенько. Потом текст статьи немного изменился, и мелким хулиганством стали считаться действия, нарушающие общественный порядок и сопровождающиеся грубой нецензурной бранью. Во всяком случае, так эту статью теперь трактуют. Так что, если бы мужчины матерились в процессе, то мелкое хулиганство налицо, а если нет... просто шалость. Согласитесь, это бред! Думаю, сотрудники полиции при желании могли бы найти подходящий состав административного правонарушения в факте орошения дерева мочой, но не захотели. А уголовного преступления здесь действительно нет. Мое мнение: не стали связываться с мелочевкой, или главный «герой» просто близок к определенным людям.

УСТУПАТЬ МЕСТО НЕОБЯЗАТЕЛЬНО

Возмущена. Ехала сегодня в 191-м с Красноярска. При посадке мест хватило всем: и кто с билетом, и кто без. На следующей остановке зашли две бабульки, кроме меня никто не соизволил уступить, хотя в автобусе было достаточно молодежи в возрасте лет так 16-20. И никто из них даже не притворился спящим, на худой конец. Бабушка стоит рядом с сидящей девушкой, последней делаю замечание, мол, не стыдно? А ее мамаша (!!!) мне отвечает: «Стыдно, у кого видно! Вам надо, вы и стойте, а ей еще реферат вечером писать». Видимо, стоя! Бабушке в итоге никто так и не уступил, а мне сказали, чтоб своих воспитывала, а их дети на учебе устают неимоверно (наверное, сильнее, чем эта бабушка за 70 лет)...

Екатерина ЮХИНА

Александра Прунова

У меня бабуле 73, она заранее билет берет и нормально ездит! Студенты тоже люди, и на учебе грузят не по-детски! А моральная усталость ничем не легче физической!

Александра Акентьева

Как же погано мы жить стали, если такие поступки стали иметь какие-то глупые оправдания... Разруха в головах.

Нина Пшеничникова

Интересно, что та мама скажет, когда, будучи сама уже такой бабушкой, поедет, и ей никто не уступит место? А впрочем, сами мы виноваты, много в наше время таких мам, нечему удивляться.

Евгений Артемов

А в поезде тоже места уступать будете, когда народу набьется? А в самолете? Рефлексия на пустом месте. Человек, когда в полный автобус заходит, морально готов стоять до пункта назначения. Иначе не зашел бы.

Расскажу, как поступают нормальные бабушки, которым не хватило места в автобусе 191. Берут газетку, стелят на ступеньки возле двери, садятся. ИМХО это достойное поведение. Или стоять. Просить уступить место в ситуации нехватки мест можно только в том случае, когда плохо себя чувствуешь. Тут уже возраст никакой роли не играет, и в такой ситуации бесспорно надо место уступать. Все остальные случаи - наглеж, лень и непредусмотрительность.

Иван Васильев

Че спорите-то? Времена совдепа в прошлом. Девушка поступила отчасти как Шурик... Но на дворе 21 век. Норма уступать место стала необязательной. В какой школе об этом говорят? В автобусе давно не встретишь таких инструкций этикета. Бабка, если очень хотелось, могла бы и сама попросить.

Виктор Муругов

Почитал комменты, куда катимся... Вот она, свобода по-современному. Скоро жрать детей будет норма. Своих детей буду жестко наказывать за неуважение к старшим!

[ПОЖАРНЫЙ И ПРИКЛАДНОЙ]

КОЗЛА ЗАБИВАТЬ НАШИМ БЫЛО НЕКОГДА

На прошлой неделе в Железногорске завершились Всероссийские соревнования по пожарно-прикладному спорту среди специальных подразделений Федеральной противопожарной службы МЧС России памяти Валерия Тимофеевича Кишкурно.

НА ПРОВЕДЕНИЕ состязаний в пяти видах (подъем по штурмовой лестнице в окно 4 этажа учебной башни, установка и подъем по трехколенной выдвижной лестнице, 100-метровая полоса препятствий, пожарная эстафета и боевое развертывание) пожарным округа понадобилось полных три дня. С самого начала Железногорск повел себя как очень гостеприимный хозяин и крайне неудобный соперник. В первый же день наш Александр Нефедов установил рекорд Красноярского края в подъеме по штурмовой лестнице, обеспечив первое место родному городу. Через час он же в паре с Владимиром Мякишевым оказался лучшим на выдвижной лестнице. Два первых места сразу обеспечили хороший задел командных очков хозяевам.

В тот же день свой вклад в копилку железногорцев внес и Владимир Субботин, ставший вторым на штурмовой лестнице и третьим с Антоном Лесковским на выдвижной. Во второй день на стометровке с препятствиями Антон снова показал третий результат. К сожалению, в эстафете мы оказались только четвертыми, но на общий расклад сил это уже повлиять не могло. Последний день соревнований был посвящен боевому развертыванию. Отрыв между лидером, сборной Железногорска, и аутсайдером, командой Бийска, к этому времени оказался двукратным! Оценку такому положению охотно дал главный судья соревнований Иван Токарев:

- Кто хотел выступить хорошо, тот и пробежал неплохо! Некоторых ждало разочарование, на то у нас и технически сложный вид спорта. На организацию грешить нечего, спортивная база прекрасная, хозяева всегда здесь ответственно относятся к стартам, погоду заказали отличную - только беги! А железногорцы в очередной раз подтвердили, что чудес не бывает. Там, где серьезное отношение к тренировочному процессу, там и результат. Кропотливая работа и желание руководства, чтобы команда была в лидерах, и, конечно, тренерский труд.

На боевом развертывании борьба шла до самого последнего момента за доли секунды. Достаточно сказать, что результаты первых пяти команд уложились в неполные 3 секунды! Лучшим стал Северск со временем 38,02 сек. второй Ангарск - 39,06 сек. третий Зеленогорск - 39,23 сек. Наши оказались только пятыми - 40,58 сек., но этого хватило, чтобы остаться на первом месте в общем зачете.

Между прочим, в рамках соревнований прошел также чемпионат Сибири по шестому профильному для пожарных виду спорта - спортивному домино. В нем победителем стала команда Специального управления ФПС №51 МЧС России из Омска, второе место заняли красноярцы (СУ ФПС №57), третье - участники из Новосибирска (СУ ФПС №9). Похоже, что железногорским пожарным из-за интенсивных тренировок козла забивать некогда...

Михаил МАРКОВИЧ

[КЕНДО]

ЯПОНИЯ КИРИЛЛА МИНЧЕНКОВА

В Японии завершился 16-й чемпионат мира по кендо. Железногорец Кирилл Минченков, обладатель 3 дана, тоже сражался на легендарной арене «Будокан» в Токио и показал лучший результат в индивидуальном мужском первенстве за всю историю российской сборной по кендо - дошел до 1/16 финала, выиграв 3 боя из 8. Он рассказал «ГиГ», как проходили крупнейшие в его жизни соревнования.

В 2015-м чемпионат мира по кендо вернулся в родные японские стены - здесь же, в «Будокане», в 1970 году прошли первые соревнования. Но 45 лет назад стран-участниц было только 17, теперь же за золото боролись 56 государств. Это рекорд! С каждым годом все больше спортсменов решаются попробовать себя в искусстве фехтования бамбуковым мечом на международной арене. На этот раз к чемпионату присоединились кендоисты из Мексики, Эквадора и даже Монголии. И результаты показали, что времени даром новички не теряли, а много и серьезно тренировались, выписывая себе тренеров из Японии. Так что конкуренция от года к году в кендо все жестче.

- Сильнейшие сборные традиционно у Японии и Южной Кореи, они заняли соответственно первое и второе места в мужских командных соревнованиях, - говорит Кирилл Минченков. - Третье место разделили между собой США и Венгрия. Очень сильные команды! Их тренируют японские мастера. Эти сборные годами не меняются - уже лет 10 за исключением пары человек они выступают одним и тем же составом.

Россиянам до призовых мест в чемпионате мира еще тренироваться и тренироваться. Минченков был единственным, кто дошел до 1/16 финала – это лучший результат в индивидуальном мужском первенстве за всю историю российского кендо. Железногорску есть чем гордиться! Чтобы стать чемпионом мира, нужно выиграть восемь боев - Кирилл выиграл три. Больше всего ему запомнилась схватка с отлично подготовленным кендоистом из Чили - победа получилась красивой и далась сложно. Как ни странно, тот соперник был сильнее голландца, которому Кирилл проиграл в следующем поединке.

Кирилл (слева) с руководителем Красноярской федерации кендо Вячеславом Быком и японским коллегой.

А вот уровень японских и корейских мастеров практически недостижим. (Кстати, между собой лидеры мирового кендо не разговаривают и даже не здороваются друг с другом, на соревнованиях селятся непременно отдельно, чтобы случайно не столкнуться в коридоре.) Если смотреть поединки в замедленной съемке, взгляд все равно не успевает уловить момент удара синаем - настолько быстро двигаются профессионалы. Мировой рекорд у Терамото-сенсея - удар синаем за 0,03 секунды. Для сравнения - Брюс Ли бьет рукой за 0,05 секунды.

- Японцы, конечно, большие молодцы, но на этом чемпионате объективно были сильнее корейцы, - считает Кирилл. - Однако судейство не дало им взойти на вершину пьедестала. Поскольку вид спорта не олимпийский, здесь с судьями спорить не принято.

После соревнований члены сборной России четыре дня путешествовали по Японии. Все это время с ними был японский сенсей Хибино из федерации «Овари-кендо». В прошлом году он приезжал в Красноярск с семинаром и теперь на мировом чемпионате искренне болел за русских кендоистов, как за своих собственных учеников.

- Я много раз был в Европе, но Япония - это совершенно другой мир. Честно скажу, я чувствовал себя там инопланетянином, - признается Минченков. - Люди, воспитание, традиции - все иначе. А еще я заметил, что местная еда нисколько не напоминает то, что подают под видом японских блюд в России.

В августе Минченков поедет на сборы во Владивосток. Кстати, интересное наблюдение - чем ближе к Японии тренироваться, тем лучше результат. Может, энергетика страны-прародительницы кендо действует, а может, собственная мотивация растет, считает железногорец.

Евгения ПЕРЕСТОРОНИНА

Анекдоты

■■■

В детстве мы особо не волновались, как нам одеваться, - всю одежду за нас покупали родители. А сейчас смотришь детские фотографии и понимаешь, что родители тоже особо не волновались, как нам одеваться.

■■■

- Почему ты не даришь мне цветы?
- Я дарю тебе весь мир! Иди нюхай цветы на улице...

■■■

- Ну что ж, дочери мои любимые, еду я в далекие края. Что привезти вам из краев тех далеких да не нашенских? Какие подарочки?
- Пап, а можно как-то менее пафосно за хлебом сходить?

■■■

- Я о тебе заботилась! Когда тебе плохо было, я тебе суп приготовила!
- А ты ничего не перепутала? Ты сначала мне суп приготовила, а потом мне плохо было!

■■■

Ну неправильно у нас асфальт кладут! Его же надо наоборот, гладкой стороной кверху!

■■■

Когда выпьешь, понимаешь, сколько людей ждут твоего звонка прямо сейчас...

■■■

Кот - это шерстяное изделие развлекательного характера.

■■■

Бог создал труд и обезьяну, чтобы получился человек. А вот с пингвином он не экспериментировал, тот сразу вышел хорошо.

■■■

В автобусе.
- Девушка, вы, наверное, стриптизерша?
- Да, а как вы догадались?
- А вы за поручень ногой держитесь.

■■■

При выбросе из квартиры всякого хлама главное - не начать его рассматривать.

■■■

- Как выходные?
- Темно, светло, темно, светло, понедельник.

■■■

На интернет-форуме:
- Расскажи о себе.
- Ну, я ленивая и люблю поесть. Дальше лень рассказывать, пойду поем.

■■■

У меня IQ=150, но когда мне говорят: «Сейчас нужно повернуть направо», я начинаю вспоминать, какой рукой я ем.

■■■

Русский турист в Индии продал чехол от гитары, убедив индуса, что это намордник для слоненка.

■■■

Вчера помыла окна, сегодня рассвело на час раньше.

■■■

- Иной раз выходит лучше, чем задумаешь, - заметил муж, бросив туфлю в кота, а попав в жену.

■■■

Хорошо нигде не работать! Захотелось поспать - лег поспать! Захотелось есть - лег поспать! Захотел новый планшет - лег поспать...

■■■

- Мам, у меня клевый папа! Он со мной смотрит мультики, кушает, играет. И мяч во дворе гоняет, и в песочнице с нами шалит. Всегда веселый, всегда смеется. А почему у других папы не такие?
- Потому что другие папы на работе каски надевают, а твой папа забыл.

■■■

Люблю, когда начальник внезапно застукивает меня за работой.

■■■

Я обязан жизнью Стасу Михайлову. В 2009 году я попал в аварию и потом год в коме лежал, пока медсестра не включила «Без тебя» Михайлова. Я встал и выключил.

■■■

- Юля, почему тебя постоянно называют Юлька-кастрюлька?
- Потому что крышечка часто съезжает.

■■■

Гуманитарное образование - это когда можешь поддержать беседу о двойственности Шопенгауэра в очереди за бесплатным супом.

■■■

Спящий ребенок - это не только мило, но и наконец-то!

■■■

- У тебя красивая линия подбородка.
- Спасибо. Я много жую.

■■■

- Милый, посоветуй что-нибудь почитать.
- Почитай «Отче наш», пока я дочитываю переписку в твоем телефоне...

■■■

Объявление:
«Охотно познакомлюсь с единомышленником. Особых мыслей не имею, поэтому любой подойдет».

■■■

В деревне программистом называют того, кто умеет включать компьютер.

■■■

- Милый, давай ужасы посмотрим.
- Ну ладно, смывай косметику!

■■■

- Люби себя, чихай на всех, и в жизни ждет тебя успех!
- Извините, а вы точно семейный психолог?

■■■

В принципе я нормально отношусь к поездкам на работу, но ждать 8 часов, чтобы поехать обратно, реально утомляет.

■■■

Истина - это событие, подтвержденное двумя соседками.

■■■

Народный интеллигент - это человек, который может не только понять тонкий намек, но и дать за него в глаз.

■■■

Съезд учителей математики закончился дракой. Что-то не поделили.

вся рекламируемая продукция подлежит обязательной сертификации и лицензированию.

ГОРОД И ГОРОЖАНЕ

Учредители: Администрация закрытого административно-территориального образования город Железногорск, Совет депутатов ЗАТО г. Железногорск, Муниципальное казенное учреждение ЗАТО Железногорск «Центр общественных связей».

Главный редактор: Е.И.Глазунова 74-66-11.
Отв. секретарь: М.С.Маркович 74-67-97.
Корреспонденты: Е.Наумова, М.Синютина 72-88-83, Е.Пересторонина 75-33-31, Т.Доставалова 74-67-97.
Фотограф: А.Власов 75-33-31.
Отдел рекламы: Е.Запорожская 75-99-99, 74-67-47. E-mail: **otrp1@mail.ru**
Адрес редакции, издателя: 662972, г. Железногорск Красноярского края, ул. Комсомольская, 25а, а/я 174.
E-mail: **gig-26@mail.ru**

■Газета зарегистрирована в Управлении Федеральной службы по надзору в сфере связи, информационных технологий и массовых коммуникаций по Красноярскому краю.
■Свидетельство о регистрации ПИ № ТУ 24 - 00408 от 30 мая 2011 года.
■При перепечатке материалов ссылка на газету обязательна. ■За содержание и достоверность рекламы ответственность несут рекламодатели. Редакция знакомится с рукописями и письмами читателей, не вступая в переписку. При публикации газета вправе редактировать и сокращать присланные материалы без согласования с автором. Рукописи не рецензируются и не возвращаются.
■Материалы под рубрикой «Принять к сведению», «Есть разговор», «Актуально», «Депутатский контроль», а также отмеченные знаком Ⓚ носят коммерческо-рекламный характер. ■Газета отпечатана в типографии ИГ «ВВВ», 660111, г. Красноярск, ул. Пограничников, 28, стр. 1. Периодичность 2 раза в неделю.
Подписано в печать 24 июня 2015 г. в 15.00, по графику - 15.00.
Тираж 4200 экз.