■ E-mail:gig-26@mail.ru ■ еженедельная газета ■ выходит с 31 марта 1988 года ■ 15 рублей ■ сайт gig26.ru

16+

ГОРОД И ГОРОЖАНЕ

№52 (2157) ■ 9 ИЮЛЯ 2015 ■ ЧЕТВЕРГ

ИСТОРИК ВАЛЕРИЯ ПИЧУГИНА

«Болванчиков особо и готовить не надо»

Стр.37

ПРИШЕЛ. УВИДЕЛ. ВДОХНОВИЛ

ГУБЕРНАТОР ТОЛОКОНСКИЙ ДАЛ РАЗГОНУ

ООО «СК ЭкономЖилСтрой»
Адрес: ВНИПИЭТ, ул. Ленина, 39, оф.202
Режим работы: с 9.00 до 18.00, обед с 13.00 до 14.00
74-69-11 ☎ 8-902-992-19-60 ☎ 8-950-428-67-23
ПРОДАЖА КВАРТИР
В НОВОМ ДОМЕ ПО АДРЕСУ:
60 лет ВЛКСМ, 58
СРОК СДАЧИ: IV квартал 2015 г.
Реклама

МНЕ 65!

ФОТОПРОЕКТ К ЮБИЛЕЮ ЖЕЛЕЗНОГОРСКА

Продолжаем знакомство с участниками фотопроекта, объявленного «ГиГ» к юбилею Железногорска. Наши герои - люди самые разные, но одного возраста. Им 65! Известные и не очень, увлеченные, творческие. И объединяет их не только общая дата рождения, но и единая с городом судьба. О чем они мечтают, чем гордятся, чего желают себе и своему городу-юбиляру?

Надежда КУЗЯКИНА

32 года работает оператором насосной станции МП «Гортеплоэнерго»

- Дорогому городу процветания, новых открытий и больших перспектив!

Анатолий МАКСИМОВ

ветеран ГХК

- Ветра нам в паруса!

Василий и Августа КОСТЮКОВЫ

ветеран ИСС и «Почетный работник общего образования», ветеран атомной энергетики и промышленности

- Нам по 65. Вместе с городом!

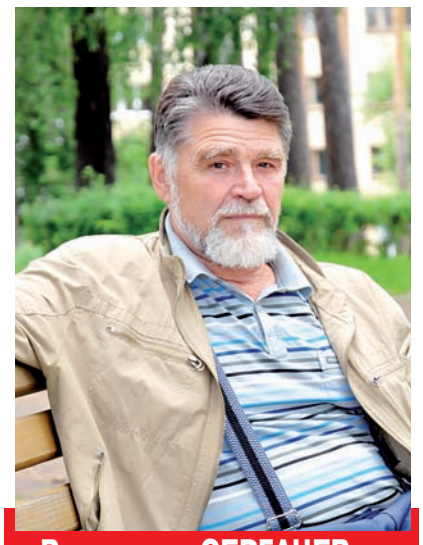

Владимир СЕРГАЧЕВ

пенсионер ГХК

- 65 мне уже, городу - еще. А вместе мы - новая эпоха!

Леонид ИСАЙКИН

ведущий инженер ОАО «Прима Телеком»

- В 65 лет жизнь только начинается. Хочу, чтобы мой любимый город развивался, процветал, рос и молодел! Пусть каждый житель Железногорска гордится своим городом. Всем добра!

Приглашаем к участию железногорцев, кому в 2015 году либо уже исполнилось, либо исполнится 65. Ждем ваше портретное фото, обязательно отражающее, как вы выглядите сейчас.

- Соответствующие фотоальбомы появятся в пабликах газеты в социальных сетях (снимки можно размещать там).
- По итогам проекта мы планируем несколько публикаций в газете, а также выставку в городском музее.

К услугам участников проекта замечательный фотограф «Город и горожане» Александр Власов - приходите в редакцию.

ЛЕНТА НОВОСТЕЙ ЖЕЛЕЗНОГОРСК

КЛАСТЕР СМЕНИЛ РУКОВОДСТВО

В некоммерческом партнерстве «Кластер инновационных технологий ЗАТО Железногорск» произошли кадровые перемены.

31 июля свой пост покинет директор партнерства Андрей Первухин. Новым руководителем НП был выбран Евгений Титов, директор компании «Би Питрон».

ЭКОЛОГИЯ В ПОРЯДКЕ

По итогам II квартала 2015 года экологическая обстановка вокруг ГХК благоприятная.

По итогам работы основных подразделений ГХК во втором квартале 2015 года отклонений технологической дисциплины с точки зрения безопасности не зафиксировано, сообщает сайт предприятия. Радиационный контроль окружающей среды осуществлялся в населенных пунктах, находящихся на расстоянии до 30 км от комбината. По данным автоматизированной системы контроля радиационной обстановки средняя мощность дозы гамма-излучения в районе расположения ГХК не превышает 0,12 мкЗв/час, что соответствует природным фоновым значениям для данного района. В режиме реального времени получить информацию о радиационной обстановке на предприятиях ГК «Росатом» можно на сайте www.russianatom.ru.

ДЕНЬГИ ДЛЯ ПЕРВОПРОХОДЦЕВ

Первопроходцы в честь празднования 65-летия со дня основания Железногорска получат денежные выплаты.

В июле 2015 года 373 жителя, имеющих удостоверение «Первопроходец ЗАТО Железногорск», получат единовременную денежную выплату в размере 1000 рублей. За выплатой обращаться в Управление социальной защиты населения с 10.00 до 16.00 (без обеда) по адресу ул.Андреева, 21а, каб.1-19.

ТЮРЬМА ЗА НАРУШЕНИЕ ПДД

В Железногорске впервые возбудили уголовное дело против нарушителя ПДД.

Напомним, с 1 июля начали действовать существенные поправки в дорожном законодательстве. Согласно нововведениям, водителя, повторно севшего за руль в пьяном виде, ждет уголовное наказание. Ночью 6 июля дорожные полицейские задержали 29-летнего водителя ВАЗ-21074, который двигался по ул.Восточной. При проверке установлено, что автолюбитель пьян и не имеет водительских прав. В ноябре прошлого года этот мужчина уже подвергался административному аресту за езду в состоянии опьянения и без прав. В отношении задержанного возбуждено уголовное дело по ст.264.1 УК РФ. Санкция данной статьи предусматривает штраф в размере от 200 до 300 тысяч рублей, обязательные работы на срок до 480 часов, принудительные работы на срок до 2 лет либо лишение свободы до 2 лет.

НАГРАЖДЕНЫ ЛУЧШИЕ МУНИЦИПАЛЫ

Муниципальные предприятия Железногорска стали победителями краевого смотра-конкурса «За высокую социальную эффективность и развитие социального партнерства».

Конкурс проводило Министерство экономического развития и инвестиционной политики Красноярского края. Победителями стали четыре муниципальных предприятия Железногорска: ГЖКУ, Городская телефонная сеть, Гортеплоэнерго и Горэлектросеть. Награждение победителей состоялось 8 июля в правительстве Красноярского края.

С ЛЮБОВЬЮ К ГОРОДУ

15-16 августа в Танцевально-концертном зале состоится ярмарка-выставка «Бал цветов».

К участию приглашаются цветоводы-любители, муниципальные предприятия, индивидуальные предприниматели, юридические лица, организации, занимающиеся выращиванием цветочно-декоративной продукции.

Победители будут определены в 3 номинациях: «С любовью к родному городу» за лучшую композицию из цветов, «Цветы - украшение дома» за лучшее комнатное растение, «Креативный букет». Заявки будут приниматься в каб.104 городской администрации с 3 по 12 августа.

ФРУКТЫ, МЯСО, БЕРЕСТА

На «Ракушке» 11 июля с 10.00 до 15.00 пройдет сельскохозяйственная ярмарка.

Будет представлена сельскохозяйственная продукция: фрукты, овощи, мед, продукция пчеловодства, растительное масло, свежее охлажденное мясо. Также в продаже сувениры, изделия из бересты и дерева, вещи из Монголии.

Подготовила Виктория ШИРЯЕВА

Если срочно нужны ДЕНЬГИ
ЗАЙМЫ до зарплаты
простое решение финансовых затруднений

Быстрое рассмотрение заявки в магазинах ювелирной сети 585

585

г. Железногорск,
ул. Ленина, 10 (напротив Молодежного центра " Спартак")

ООО «ЦЭК» ИНН 7801581945. Юр. адрес: 199406, г. Санкт-Петербург, ул. Гаванская, дом 44, литер А, помещение 4Н, 6Н.

Участвуй в акции и получи денежный приз!*

МЫ СНИЖАЕМ СТАВКИ!
• В день рождения ставка 0,2% в день!**
• На каждый 5-й заем ставка 1% в день!***

Льготные условия для пенсионеров

8 (800) 333 22 00 www.fastmoney.ru

*Акция действует с 01 января 2015 г. по 31 декабря 2015 г. В период с 01.01. 2015 г. по 31.12. 2015 г. заемщики, полностью погасившие заём, участвуют в розыгрыше ценных призов (денежный приз номиналом 1 000 рублей). Розыгрыш призов осуществляется ежемесячно 1 числа месяца, следующего за месяцем погашения займа. Победители акции информируются о выигрыше направлением СМС-сообщением в течение 3-х дней с даты проведения розыгрыша на мобильный номер телефона, указанный Заемщиком при заключении договора займа. Информацию об организаторе акции, правилах ее проведения, количестве призов, сроках, месте и порядке их получения, а также о победителях можно получить на сайте www.fastmoney.ru и по телефону 8 800 333 22 00.
** Заем предоставляется согласно программе «Акция «День рождения». Сумма займа от 1 000 до 35 000 рублей по ставке 0,2% от суммы займа в день на срок до 15 дней. С 16 дня до дня полного погашения займа процентная ставка составляет 2% в день. Условия действительны за 5 дней до дня рождения и в день рождения.
*** Заем предоставляется согласно программе «До зарплаты». Сумма займа от 3 000 до 30 000 рублей по ставке 1% от суммы займа в день на срок до 15 дней. С 16 дня до дня полного погашения займа процентная ставка составляет 3% в день. Условия действительны для заемщиков, заключивших 4 договора займа при отсутствии нарушений условий договоров.
Не является публичной офертой. Условия предоставления займов действуют только в местах выдачи микрозаймов, расположенных на территории присутствия микрофинансовой организации. Подробную информацию о сроках действия условий выдачи микрозаймов и иных условиях можно получить по телефону 8 800 333 22 00, на сайте www.fastmoney.ru.ООО «ЦЭК».

Реклама

[НАКАНУНЕ СЕССИИ]

ТУРУХАНСК ОБОГНАЛИ

Одним из основных вопросов повестки сессии Совета депутатов 9 июля станут изменения текущего бюджета. Это хорошие изменения: народным избранникам предстоит согласовать увеличение доходов. И, соответственно, расходов тоже.

ЭТО ВТОРАЯ корректировка текущего бюджета, и вполне может оказаться, что последняя для нынешнего созыва городского Совета. Если ничего экстраординарного не произойдет, то именно такой бюджет получат в наследство преемники нынешних народных избранников. И будут с ним работать и жить.

Так что же меняется? И доходы, и расходы увеличиваются более чем на 38 млн руб. за счет межбюджетных трансфертов - в основном краевых субсидий. Край продолжает вкладываться в нашу территорию даже в нынешних непростых экономических условиях. За что жирный плюс можно поставить органам местного самоуправления, потому что такие финансовые подарки - не что иное, как итог их взаимодействия с краевыми коллегами.

Теперь доходная часть нашего бюджета составляет 3,275 млрд руб. Оценивать ее удобнее в сравнении с Ачинском, у которого 2,36 млрд, с Канском, которого мы богаче на 1,58 млрд, и с Зеленогорском - у них меньше на 1,81, хотя в последнем случае Росатом старается как-то нивелировать разницу своими дотациями. В наследство будущему созыву Совета депутатов остается пятый в крае бюджет: впереди Красноярск с Норильском, Таймыр и Эвенкия. Пять лет назад там был еще и Туруханск, но теперь это он шестой в краевом бюджетном рейтинге, а не мы. И вообще это все севера, что же касается Центра и Юга, то тут Железногорску равных нет.

11,5
МЛН РУБ
пойдет на многофункциональный центр в здании бывшей вечерней школы

Все субсидии - целевые. 11,5 млн пойдет на многофункциональный центр в здании бывшей вечерней школы. На ремонт Транзитной улицы край дал 10 млн - к нашим 2 запланированным, так что уже этим летом Транзитную должны привести в порядок. Еще 5,35 млн на ремонт тепловой изоляции сетей и 3,7 млн на завершение благоустройства площади Победы. Субсидию в 2,114 млн получат молодые специалисты, занятые в муниципальном секторе, как доплату к заработку.

Что касается расходов, тут тоже предлагаются изменения. Так как еще не завершена госэкспертиза проекта электрических сетей от подстанции «Город», 22,5 млн руб., запланированные на их возведение, решено перебросить на расширение кладбища - там проект готов. 2,2 млн, и тоже с прицелом на краевое софинансирование, пойдет на ремонт Енисейской от КПП-1 до Школы космонавтики. На развитие культуры добавляется 812 тыс., 600 тыс. на кабинет физики гимназии 91 и еще 500 тыс. на испытание инженерных сетей и очистку колодцев в районе коттеджей по Саянской.

В разрезе отдельных сфер жизнедеятельности города вырастают расходы практически по всем направлениям, кроме СМИ и обслуживания государственного и муниципального долга. Если же смотреть по программам, то по 9 из тех 15, что реализуются в Железногорске, затраты вырастают. 4 остаются без изменений, и незначительно сокращается финансирование программы социальной поддержки населения - на 0,2 тыс. руб. В целом же объем программных расходов увеличивается на 35,271 млн руб.

Татьяна ДОСТАВАЛОВА

[ОПТИМИЗАЦИЯ]

УШЛА НА БАЗУ, ВЕРНУСЬ НЕ СКОРО

Шесть детских садов Железногорска ожидает реорганизация. Такое решение принято на депутатской комиссии по собственности 7 июля.

ОПЫТ РЕОРГАНИЗАЦИИ детских садов в городе уже есть: заключается он в укрупнении, когда к одному дошкольному учреждению присоединяют другое. Например, так случилось в недавнем прошлом с д/с №18 и №20 и с четырьмя другими садиками. Теперь на очереди еще три пары: к 29-му «Золотая рыбка» собираются присоединить 27-й «Рябинка». Слияние предстоит д/с №23 «Золотой петушок» и №22 «Веселые кузнечики». В 24-й детсад «Орленок» войдет 17-й «Подснежник».

Газета обратилась за комментариями к заместителю руководителя Управления образования Евгении Титовой.

- Процесс реорганизации дошкольных образовательных учреждений длительный, - пояснила Евгения Владимировна. - Решение уже принято, все заведующие в курсе. Вся процедура объединения завершится не раньше конца года.

Титова отметила, что слияние детских садов происходит совершенно по другой схеме, нежели это было в свое время со школами, когда одно из зданий выводилось из образовательного процесса, а педагогический коллектив и учеников распределяли по другим учебным заведениям. При укрупнении дошкольных организаций здания не отбираются, число мест и коллективы остаются прежними. Сокращаются только ставки заведующих. Именно на последний момент обращает внимание депутат Анатолий Новаковский.

- Экономический выхлоп от таких манипуляций сомнительный, - уверен Новаковский. - Никто не считал, чем обернулось предыдущее укрупнение детских садов. Не думаю, что даже та крошечная экономия, что могла бы появиться, вернулась в бюджет города. Скорее всего, эти средства так и остались в сфере образования.

Депутат заметил, что подобные процессы всегда вызывают у него стойкое ощущение лукавства. Если все это делается для того, чтобы городскому образованию отчитаться в работе по оптимизации, то тогда лучше бы оптимизации подвергли Управление образования, а садики не трогали. Евгения Титова подтвердила, что серьезную экономию средств никто и не ожидает. Тогда зачем нужна эта затея?

- При реорганизации детских садов объединяются фонды зарплат, поэтому заведующие получают больше возможностей для маневра в случае отпуска и болезни сотрудников, - поясняет Евгения Владимировна. - Существенно сокращается документооборот, полнее используется материально-техническая база. То есть, речь идет не об экономической, а об организационной эффективности. Кроме того, у заведующего, чья заплата должна увеличиться, появляются два заместителя - по методической работе и по АХЧ - вместо старшего воспитателя и завхоза. А это тоже другие зарплаты.

Титова отметила: судя по уже имеющемуся опыту, реорганизация приносит только плюсы. За исключением, конечно, беготни руководителя между корпусами.

Журналисты «ГиГ» попытались дозвониться до заведующей одного из уже укрупненных детских садов.

- Заведующей нет, - ответили нам. - Она пошла в другое здание.

Но и в другом корпусе, до которого всего пара десятков метров, руководителя не оказалось ни через 15, ни через 40 минут. В общем, известное советское изречение «Ушла на базу, вернусь не скоро» живет и побеждает.

Марина СИНЮТИНА

[ТАКАЯ НЕДЕЛЬКА]

Михаил МАРКОВИЧ

ВСЕ, Я В ОТПУСК

Больше всего на свете ненавижу последнюю рабочую неделю перед отпуском. Ну ладно, не ненавижу - не люблю. Желание получить заслуженный отдых окрашивает окружающую действительность в такие нелепые краски, что не хватает сил понять, кто из нас в бреду - я или действительность.

ЧУТЬ БОЛЬШЕ года назад президент страны повелел работодателям страны заботиться о здоровье работников. Принудительно! Направлять не менее 0,2% своих совокупных затрат на бесплатный фитнес или подготовку к сдаче норм ГТО в спортивных залах. В случае нарушения решения президента нерадивому барину грозит штраф в 80 тысяч за первый раз и 200 тысяч за повторную попытку. Вам, кстати, хозяин оплатил спортзал? Мне тоже нет, я сам договорился.

Короче, год прошел, и встрепенулся Минфин! Неведомые нам счастливчики, которым повезло работать в фирмах с европейскими замашками, по мнению наших финансистов, получают ДОХОД от этих спортивных занятий. Следовательно, обязаны платить подоходный налог! Кроме того, предприятиям суммы, потраченные на спортзал, запрещено списывать в расходы и уменьшать налог на прибыль. Вы еще ориентируетесь в действительности? Продолжаем. Министерство внутренних дел с ноября снимает охрану с объектов Центробанка России. Полиции некем охранять государев банк. 43 тысячи человек из вневедомственной охраны в этом году пойдут под сокращение, так что МВД предложило банку самому подумать о своей защите. А пограничников у нас нигде не сокращают? Так-то я готов взять на себя охрану пары-тройки метров госграницы, желательно поближе к Европе. Украину и Прибалтику не предлагать.

Отдышались? Продолжаем тему сокращений и реформирования. На неделе «КоммерсантЪ» порадовал материалом, посвященным нашему здравоохранению. Ну как порадовал - скорее, огорчил. Опубликовали доклад Комитета гражданских инициатив. Документ однозначно утверждает, что прирост смертности населения, зафиксированный за последнее время Росстатом, обусловлен проблемами в системе здравоохранения страны. Главные из них - сокращение доступа к медпомощи и оптимизация сети медучреждений. Авторы доклада утверждают, что продолжение подобной политики Минздравом только в 2015 году убьет 2 млн россиян. Россия плевать хотела на рекомендации ВОЗ и вместо 7% ВВП тратит за здравоохранение только 3%. Доля платных услуг неуклонно растет, и сегодня россияне тратят на лекарства и медуслуги в полтора раз больше, чем ФОНД ОМС и бюджет вместе взятые. Осложняет ситуацию то, что до 70% соотечественников неплатежеспособны, а значит, просто не могут претендовать на дорогостоящее лечение. В прошлом году в стране было закрыто 30 больниц, в этом закроют еще 40. Оптимизация кадров здравоохранения сократила 90 тысяч человек, что сэкономило 0,5% зарплаты, зато обернулось тотальным дефицитом врачей и персонала. Деньги, вбухиваемые в гигантские центры (кардиологические, перинатальные и т.д.), конечно, спасают людей. Но если бы их направляли на раннюю диагностику, не было бы нужды в экстренных мерах.

Как вы там? Еще держитесь за реальность? Тут по всему миру бродит девиз «LOVEWIN». Так я, в принципе, не против того. Пусть любовь побеждает, только красивая любовь. Вот на этой неделе в норвежском городке Эйдсволле спохватился персонал тамошнего дома престарелых. На парковке возле главного корпуса были обнаружены ходунки одной из пациенток. Ни записки, ни ответа, ни привета. Сначала даже самое плохое подумали вплоть до похищения, но потом все разъяснилось. ЛЮБОВЬ! 92-летняя норвежка сбежала в Швецию со своим 87-летним любовником. Уже из Стокгольма дама перезвонила в приют и предупредила, что уехала в отпуск на десять дней, после чего планирует вернуться. Вот это я понимаю побег из реальности в любовь. Вот это чувства, проверенные временем! Надеюсь, что в самом скором времени из этого случая сделают кино. Красивое и сопливое. Чтобы зал рыдал и сморкался. Только нашим не давайте снимать, а то у них опять «Левиафан» получится.

Все, я в отпуск.

ГиГ gig26.ru

САМЫЕ ОПЕРАТИВНЫЕ И ДОСТОВЕРНЫЕ НОВОСТИ ЖЕЛЕЗНОГОРСКА

мы ВКонтакте **www.vk.com/gig_26**
мы в «Одноклассниках» **www.odnoklassniki.ru/gig26**
мы в Facebook **www.facebook.com/groups/gig26/**

[ЗА ЗАСЛУГИ]

ПОЧЕТНОЕ ЗВАНИЕ - ФРОЛОВУ

Комиссия по присвоению звания «Почетный гражданин ЗАТО Железногорск» единогласно проголосовала за ветерана ГХК Олега Фролова.

ОКОНЧАТЕЛЬНО его кандидатуру утвердит сессия Совета депутатов 9 июля. Олег Николаевич прошел две войны: Великую Отечественную и сразу после нее советско-японскую. В Железногорск приехал в 1952 году после окончания проектного института в Москве, 36 лет проработал в УКСе ГХК сначала инженером, а затем и заместителем директора по капитальному строительству. В этом году Фролову исполнилось 92 года.

- Я так или иначе принял участие в возведении практически всего города, - рассказал «ГиГ» Олег Николаевич. - Мы строили по 180 тыс кв.м жилья в год! Такой был масштаб. Объекты предприятия все появились благодаря УКСу - в том, что комбинат много лет успешно работает, считаю, есть заслуга и моего скромного труда.

Фролов не устает повторять, как рад, что когда-то судьба его забросила именно в Железногорск, а не в какой-нибудь другой город. Рад и тому, что трудился на ГХК - практически все время проработал за одним и тем же столом в одном и том же кабинете. Перевестись на другую должность даже мысли не возникало - понимал, что нашел дело своей жизни. Теперь за заслуги перед городом и комбинатом Фролов удостоится звания «Почетный гражданин ЗАТО Железногорск».

[ОФИЦИАЛЬНО]

ПФР ПРИНИМАЕТ ОТЧЕТЫ

С 1 июля Пенсионный фонд принимает от работодателей отчетность за первое полугодие текущего года.

НА СЕГОДНЯШНИЙ день в Железногорске зарегистрировано 1880 страхователей, использующих труд наемных работников.

ПФР напоминает, что с 1 января 2015 года Единую отчетность необходимо представлять в территориальные органы Пенсионного фонда ежеквартально не позднее 15 числа второго календарного месяца в бумажном виде, а в форме электронного документа не позднее 20 числа второго календарного месяца, следующего за отчетным периодом - в данном случае речь об августе. За нарушение сроков законодательство предусматривает штрафные санкции. В электронном виде с электронно-цифровой подписью отчетность предоставляется в случае, если численность сотрудников превышает 25 человек.

Программы для подготовки и проверки отчетности размещены в свободном доступе на сайте Пенсионного фонда www.pfrf.ru в разделе «Электронные сервисы».

[ПРИНЯТЬ К СВЕДЕНИЮ]

МУЗЕЙ ПОД ОТКРЫТЫМ НЕБОМ

При поддержке ГХК и московской галереи «МастАРТ» 9 июля на Аллее звезд состоится открытие «Музея под открытым небом».

ПЕРВАЯ выставка в рамках проекта называется «С мольбертом вокруг земного шара». Она посвящена творчеству легендарного русского художника-баталиста, путешественника, офицера, публициста Василия Верещагина. Каждая картина сопровождается подробными искусствоведческими комментариями, позволяющими узнать о художественных особенностях произведения и этапах его создания.

«Музей под открытым небом» призван познакомить горожан с культурным наследием нашей страны. Аллея из 20 выставочных стендов с репродукциями известных картин даст уникальную возможность увидеть в одном месте произведения, хранящиеся в различных музейных коллекциях. Уличная экспозиция будет открыта для зрителя ежедневно и круглосуточно с 9 июля по 9 августа.

[КОСМОС]

ИСС В КРЫМУ

ИСС выступил одним из организаторов и участников XX Международной научной конференции «Системный анализ, управление и навигация», которая прошла недавно в Евпатории.

КОНФЕРЕНЦИЯ собрала представителей ведущих космических предприятий, академических учреждений и вузов России, Казахстана, Беларуси и Италии для обсуждения вопросов состояния развития и возможностей использования современных аэрокосмических технологий в различных областях науки и техники.

Железногорская фирма представила 6 докладов о модернизации космического комплекса системы ГЛОНАСС, возможности перспективных многофункциональных навигационных космических аппаратов, продвижении спутниковых навигационных технологий в России и за рубежом, вопросах баллистического и программного обеспечения спутников связи, навигации и геодезии производства ИСС.

[СПОРТИВНАЯ ГОРДОСТЬ]

ТЕПЕРЬ МАСТЕР!

Министерством спорта РФ спортсменке из Железногорска Марии Лайзан присвоено звание «Мастер спорта России».

НАПОМНИМ, Лайзан - инструктор-методист и инструктор по спорту ДЮСШ «Юность». С 2010 года Мария является членом сборной Красноярского края по пауэрлифтингу. В 2012 году железногорская спортсменка стала третьей в стране по жиму штанги лежа, в 2013 году - первой, в марте 2014 года завоевала серебро на первом в ее спортивной карьере чемпионате России, а в 2015 году - второе место по жиму.

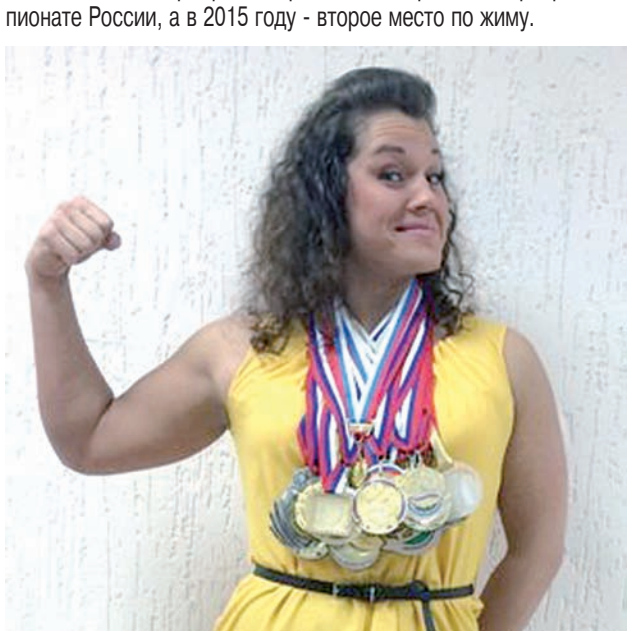

[АКТУАЛЬНО]

САЛАТЫ - ЭТО ЗДОРОВО!

Гриль-бар «У Вадимыча» предлагает к доставке на дом вкуснейшие салаты. Помимо уже известных железногорцам мясных деликатесов, гриль-бар ввел несколько новых позиций в меню доставки. Какая вечеринка или романтический ужин без салатов? Нет-нет-нет, без салатов - холодных и теплых - никак нельзя.

АВТОРЫ меню доставки салатов предположили: шашлык, стейки, блюда на гриле - это, конечно, хорошо, но как быть с элементарной закуской, предшествующей любой хорошей трапезе? Тем более, женский пол буквально терроризировал службу доставки - а салаты есть? Есть! Изысканные, вкусные, свежие. Не то что предлагают нам в магазинах с кучей противных для организма консервантов и прошлогодним майонезом.

Какие закуски пользуются особой популярностью? Кальмар на листьях салата - раз, «Греческий» - два, «Цезарь» с курицей или семгой - три, салат с языком - четыре (м-м-м, объедение!). Особая статья в меню - теплые салаты. С беконом и овощами под соусом камамбер очень рекомендуем! А также с говяжьей вырезкой, помидорами черри, грибами и бальзамическим соусом. Как это вкусно, вы себе не представляете! Порции огромные, хватит на себя и, как говорится, на того парня.

Звоните, заказывайте, доставим в течение часа! Не забывайте про деликатесы от нашего шеф-повара: шашлык, стейки рибай, тигровые креветки на гриле, лаваш.

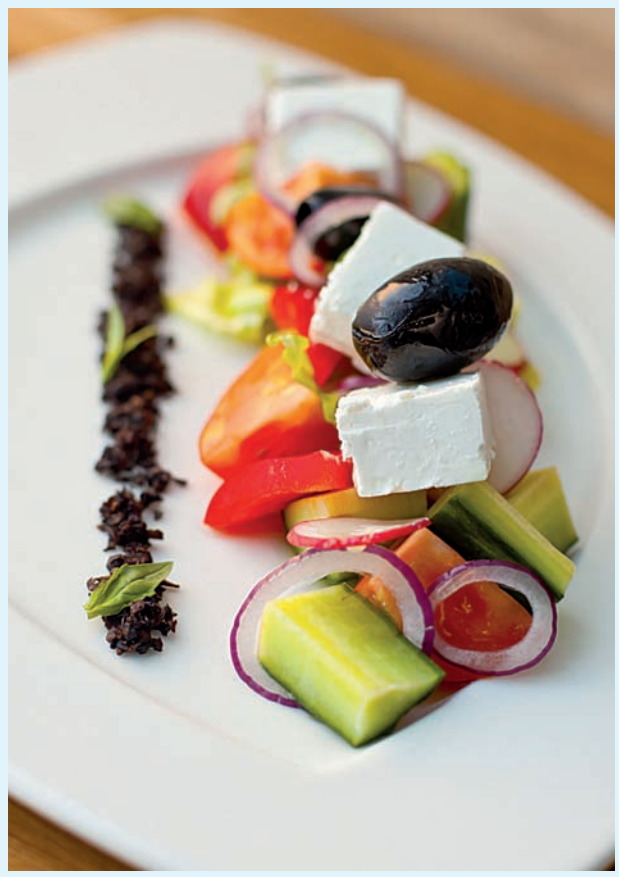

ГРИЛЬ-БАР «У ВАДИМЫЧА»
Железногорск, 60 лет ВЛКСМ, 5
Доставка блюд: 74-70-87, 8-960-759-30-23
Мы «ВКонтакте» - vk.com/grill_bar26

ПРИШЕЛ. УВИДЕЛ. ВДОХНОВИЛ

7 июля в Железногорске побывал губернатор края Виктор Толоконский.

ОШИБКА РЕЗИДЕНТОВ

Визит начался со строительной площадки железногорского промышленного парка. Своими впечатлениями об увиденном Толоконский поделился часом позже на совещании в администрации города, но и на самой экскурсии не обошлось без разноса.

Изначально проект создания и развития на территории ЗАТО промышленного парка был призван формировать новые производственно-технологические направления, а также служить для реализации проектов существующих. Он должен стать ключевым элементом кластера инновационных технологий, который породит волну компаний нового типа в Железногорске, а также поспособствует их активному привлечению извне. Прошло больше двух лет, а сегодня более-менее готов к сдаче только первый корпус из четырех. К стройплощадке ведет все та же разбитая Промышленная. На территории инноваций спеют камыши и плещутся рукотворные озера. Работа с благоустройством здесь являет самые что ни на есть зачаточные формы. В здании первого корпуса кое-где в углах одинокие сварщики возились с трубами. Экскурсии сильно досаждал трактор, укатывавший будущий тротуар (или отмостку) вдоль стены. В этих пустых коробках буквально через месяц первый из резидентов промпарка готов открыть свое производство.

Толоконский через 10 минут прогулки спросил:

- А где ваши резиденты? Что-то я не увидел очереди у ворот, - съязвил губернатор. - Три года вы их искали, а как дело подошло к сдаче, оказалось, что «Би Питрон» у вас чуть ли не единственный. Вижу, что на месте создана инфраструктура, близкая к идеальной: промышленные корпуса, все коммуникации, энергетика. А посадить на эти мощности некого!

НА ВСЕ ПРО ВСЕ СУТКИ

На совещании в администрации Толоконский не сбавил темпа беседы. Он сразу же обратился к будущим докладчикам с просьбой меньше относиться к истории проекта и больше налегать на современные реалии и точность прогнозов. Получалось, надо сказать, не у всех. Когда степень оптимизма докладчика переходила мыслимые пределы, губернатор начинал сопеть и обрывал его вопросом. Тяжелее всех пришлось руководителю Агентства науки и инноваций Сергею Шеремету, назначенному на должность в апреле этого года. Ему, по сути, пришлось отдуваться за предшественника. Хотя опыт работы в инновационной сфере у Сергея Николаевича большой.

- У вас до сих пор нет готовых и ясных условий для резидентов, - наседал на него губернатор. - Почему? Не понимаю. Считаю, что суток достаточно, чтобы их разработать. Вы не можете рассчитать стоимость аренды квадратного метра? Зачем вам нужны дополнительные консультации с Министерством финансов? Завтра жду вас у себя. И помните - никакой благотворительности, здесь работает экономика. Кстати, прихватите с собой упомянутых вами трех кандидатов в резиденты, я лично подпишу им гарантийные письма. Если надо, вместе с вами съездим к ним.

Не менее искренне губернатор негодовал по поводу пусконаладочных работ на подстанции «Город»:

- Покажите мне в России еще один город, который свободно распоряжается 50 МВт электроэнергии. Да когда я в Новосибирске работал, в городе не было и одного свободного МВт, а в Академгородке и 0,5. А здесь 50 МВт, и мы не торопимся с подключением.

ЗВЕЗДНЫЙ ЧАС ШЕВЕРДОВА

Благосклонно приняв доклад Вадима Медведева о планах по строительству комфортного жилья в Железногорске, губернатор обрадовал собравшихся словами о выделении дополнительных средств на трассу Красноярск-Железногорск (в районе Сосновоборска) и еще 10 млн рублей на улицу Промышленную.

После чего предложил участникам совещания задавать вопросы ему.

Здесь настал звездный час Валерия Шевердова, главного инженера АО «ИСС». Почему-то именно он начал перечислять основные беды Железногорска, куда требуется немедленное вложение средств. Пять минут хорошего настроения Виктора Толоконского мгновенно превратились в поручение министру здравоохранения края в трехдневный срок подготовить программу поддержки железногорской медицины с учетом ее федерального подчинения, а также дополнительным поручением для главы ЗАТО завтра же утром в Красноярске подписать документы на финансирование ремонта объезда Железногорска (дорога за КПП-3) в министерстве транспорта.

НУ ВОТ Я И ОТДЫШАЛСЯ!

После совещания губернатор встречался с железногорским партактивом «Единой России». Зашел в переполненный зал ЦД Толоконский запыхавшись, график сдвинулся минут на 40 - не ожидал, признался он, а все Медведев виноват!.. Глава развел руками - что есть, то есть, виноват, слишком много вопросов, требующих поддержки губернатора. Взяв микрофон в руки, последний вкратце пересказал итоги поездки на промпарк и последующего совещания. Общий вывод: промпарк - дело дорогое, но делать его надо, ведь это большой импульс для развития города. Так что время от времени приходится «давать разгону», признался губернатор аудитории, лишь еще раз подтверждая легенду о себе - мягко стелет, но жестко спать. С чиновниками один разговор, подчеркнул губернатор (могут представить все в лучшем свете, приписать, разукрасить), а вот с вами, людьми неравнодушными, способными влиять на городские решения, совсем другой - откровенный.

- Ну вот я и отдышался! - выдохнул Толоконский после 10-минутного спича о том, как должна на самом деле - если по уму! - действовать схема теплоснабжения Железногорска. Пока же идут реорганизационные процессы и выделяются немалые средства из краевого бюджета на возмещение высокого тарифа: в 2014 году краевая казна перечислила нам 1 млрд 700 млн, в 2015-м губернатор тоже пообещал решить вопрос уже на первой осенней сессии Заксобрания. Цена железногорской поправки в краевой бюджет - 1 млрд 208 млн. В этой связи депутат Анатолий Новаковский поинтересовался мнением Толоконского, как тот относится к идее построить новый реактор на ГХК, который в том числе давал бы дешевое тепло городу. Опять же финансовая нагрузка на население, а в большей части на предприятия большие и малые, снизилась бы. Губернатор обещал подумать. «А лучше планировать еще какие-то энергосберегающие вещи, нужно прекратить платить за непотребленное тепло. По этому пути идет весь мир. Железногорск ведь - умный город! Готов поддержать пилотный проект, предлагайте», - многозначительный взгляд в сторону Вадима Медведева.

НАТАША, СРОЧНО ДОЛОЖИТЕ!

Единоросы, готовясь к встрече с губернатором, решили дать возможность задать вопросы в зале и победителям недавно прошедших в Железногорске праймериз. Молодежь в лице Гурия Двирного и Максима Овчинникова не заставила себя долго ждать. Первого интересовала проблема стоянок автомобилей на газонах: «Можете ли вы принять краевые ограничительные акты?» - спросил главу региона представитель ИСС. У Толоконского все хорошо с чувством юмора и такта: «С проспекта Мира (в Красноярске на этой улице находится здание краевого правительства – **Авт.**) за вашими нарушителями не уследишь (смех в зале). Поэтому принимайте обновленные правила благоустройства, где основным рычагом воздействия будет административный штраф. Ускорьте принятие этих норм!» – обращался Толоконский к Двирному, словно тот уже стал депутатом и автором предлагаемых поправок.

А не мелковат ли вопрос о стоянках машин на газонах для губернатора?

- Не думаю, - сказал после встречи Двирный. Кстати, этот молодой и энергичный инженер-испытатель с ИСС - парень не промах. В 2010-м он на прямой линии задавал вопрос президенту Путину. Так что опыт общения с випами имеется. - Об этой проблеме мне говорили жители города на праймериз, я пообещал разобраться. Теперь мне понятно, в каком направлении двигаться.

Вопрос Максима Овчинникова касался краевого закона о добровольной народной дружине. «Ускорьте его принятие!» - попросил он губернатора. «Так он принят! - удивился Виктор Александрович. – Сейчас я, конечно, уточню эту информацию у своих помощников и, если ошибаюсь, то готов сделать все, чтобы закон одобрили. Наташа! - обратился он, мгновенно отыскав глазами в переполненном зале помощницу, - срочно уточните и доложите через 10 минут...»

МОЖЕТЕ ЗАКЛАДЫВАТЬ В БЮДЖЕТ ЭТИ 100 МИЛЛИОНОВ...

Реакция зала на выступление Толоконского была соответствующей. Аплодисменты, одобрительный гул. Было понятно, что вопросы губернатор решает не на публику и не потому, что впереди у города выборы, а потому что он так привык справляться с проблемами. За час выступления («Хотел бы и дольше пообщаться, но не могу, меня ждет митрополит в соборе Михаила Архангела») губернатор подарил не только надежду на решение набивших оскомину городских проблем, но и обратил внимание местного сообщества на то, что мы делаем не так. Зря передали Мариинскую гимназию в краевую собственность, считает Виктор Александрович, но пообещал открыть ее на год раньше запланированного срока - в сентябре 2016-го. 100 оптимизированных недавно миллионов в социальной сфере губернатор пообещал «возместить» в октябре: «Можете закладывать в бюджет эти сто миллионов!» - вызвав подобным заявлением аплодисменты. Кроме того, как уже писалось выше, выделяются деньги на ремонт дорог на улицах Промышленной, Транзитной и за КПП-3. 15 миллионов Толоконский железно пообещал на благоустройство - это он по пути в ЦД успел заехать в один из дворов, оценить его внешний вид и пообщаться с бабушками, сердобольно ухаживающими за клумбами и гоняющими хулиганов. Скорость принятия решений губернатором впечатляла.

Депутат Владимир Фольц после встречи в ЦД не скрывал эмоций.

- Очень позитивный человек! Очень понравилось, что Толоконский несколько раз подчеркнул: Железногорск - перспективный город, город умных людей, умных производств. Глубоко погружен в специфику теплоснабжения, знает экономику градообразующих предприятий. Еще я для себя отметил тезис, с которым категорически согласен - многое зависит от нас самих! Народные инициативы губернатор готов поддерживать, финансировать - 15 миллионов на благоустройство, что он пообещал, очень пригодились бы железногорским дворам.

Елена ГЛАЗУНОВА,
Михаил МАРКОВИЧ

[ЕСТЬ РАЗГОВОР]

НА ГЛУБИНЕ 525 МЕТРОВ

КРУГЛЫЙ стол «Взаимодействие с общественностью при проведении оценки воздействия на окружающую среду. Экологические аспекты создания подземной исследовательской лаборатории» прошел на днях в Железногорске. Около 40 участников, включая представителей Росатома, Национального оператора по обращению с радиоактивными отходами, депутатов Заксобрания Красноярского края и независимых экологов, экспертные выступления и жаркая дискуссия принесли свои плоды. Даже вечно критично настроенный депутат Алексей Кулеш, присутствовавший на мероприятии, отписался о событии в Фейсбуке: «Очень внятно и информативно было рассказано. Для неспециалистов». Так что же обсуждали за круглым столом?

70 лет развития отечественной атомной энергетики привели к большому объему накопленных проблем в заключительной стадии жизненного цикла объектов использования атомной энергии, начал свое выступление Валерий Меньщиков, член Общественного совета Росатома. Все страны с атомной энергетикой пришли к необходимости создания специализированных организаций для решения этой проблемы. Задача таких организаций - в нашем случае ФГУП «НО РАО» - найти место и обосновать возможность создания объекта геологического захоронения радиоактивных отходов. На сегодняшний день, подчеркнул Меньщиков, в мире нет ни одного действующего объекта по глубинному захоронению РАО - в США, Германии, Японии, Швейцарии, Финляндии действуют подземные лаборатории только для выполнения исследований.

В мире накоплен громадный опыт ошибок и достижений в данной сфере, продолжил Денис Егоров, представитель ФГУП «НО РАО». Россия, отложившая проблему РАО до 90-х годов, теперь будет учитывать данный опыт и «если станет наступать на грабли, то только на свои». Сейчас завершено проектирование отечественной подземной исследовательской лаборатории для изучения возможности захоронения РАО 1 и 2 классов. Предполагается, что она будет размещена на глубине 525 м в Нижнеканском массиве, длина объекта 5 км. По проекту строительство намечено на конец 2016 года, через 8 лет его завершат. Однако все это, еще раз подчеркнем, только в проекте. Задача специалистов в рамках эксплуатации подземной лаборатории - получить исчерпывающую информацию о массиве горных пород, которая должна подтвердить пригодность Нижнеканского массива для безопасного захоронения отходов. Только после этого появится решение о возможности (или невозможности) размещения пункта глубинного захоронения РАО под Железногорском.

Начавшаяся вскоре дискуссия на круглом столе апеллировала к двум важным аспектам - это безопасность и формирование доверия к обсуждаемому проекту. Из зарубежного опыта же известно, что поддержка строительства объекта местным сообществом является необходимым условием. В качестве примера прозвучала Южная Корея, где исследовательская лаборатория с одобрения жителей близлежащего города размещена в Национальном парке. Какова будет позиция жителей Железногорска? Это станет известно 24 июля, когда пройдут публичные слушания по данному проекту, резюмировали участники круглого стола.

Ирина СИМОНОВА

[ЗЕМЛЯ И ВОЛЯ]

ПРАВО ЕСТЬ, ОБЯЗАННОСТИ НЕТ

Буквально через два года многие россияне радостно отметят вековой юбилей Великой Октябрьской революции. Страшно подумать, сто лет миновало! А между тем главный вопрос революции не решен до сих пор. Вы, конечно, понимаете, что я говорю о земле. И именно в ЗАТО.

ЖИЗНЬ сама внесла коррективы в старый лозунг «Землю - крестьянам, воду - матросам, заводы - рабочим и хрен всем прочим». У заводов появились хозяева, матросики давно сбежали с кораблей, а вот на землю кроме крестьян начали активно претендовать и горожане. Ну что поделаешь, если мечта о собственном доме живет в голове любого нормального мужика? Построить дом, вырастить живот и посадить печень - триединая задача бьется в мужских сердцах с детства. Пять лет назад государство в лице президента громко пообещало бесплатно одарить землей всех многодетных россиян. Бесплатно и навсегда. Радости были полные штаны, но как обычно гладко получается только на бумаге. Сначала понадобился закон о выделении земли многодетным, затем постановление, потом порядок, правила, проекты планировки. Короче, сплошная бюрократия. Но, наконец, было преодолено и все крючкотворство. На эту волокиту понадобилось 4 года! Казалось бы, счастливый финал виден невооруженным глазом. Пиши заявление, приложи документы, подтверждающие твою многодетность, включайся в очередь и начинай строиться. Не тут-то было.

- У гражданина действительно есть такое право, но проблема в том, что у администрации ЗАТО нет строгой обязанности, - пояснила Ирина Лукина, и.о. руководителя УИЗиЗ. – Землю дадут в том случае, если она есть. Территория ЗАТО ограничена, и мы не можем выдавать участки, где кому захочется. Есть архитектурные правила застройки, есть градостроительные нормы, и для многодетных был отведен участок в районе КПП-2. В настоящий момент это лес! Если просто раздать землю, то люди просто не смогут добраться до своих участков, потому что там даже дороги нет, не говоря уже об инженерных коммуникациях. К сожалению, в современных условиях у администрации нет средств на проведение работ такого объема...

Таким образом, за все время существования упомянутого закона в ЗАТО Железногорск многодетным семьям было выделено 2 (два) участка под ИЖС. Один в Додоново, другой в Новом Пути, оба находятся в уже застроенной территории и потому в инженерных коммуникациях не нуждаются.

Вторым камнем преткновения в этой истории служит закон «О ЗАТО». Он прямо запрещает передавать земли в закрытом городе в собственность. Попытки прописать особый статус ЗАТО в краевом законе закончились провалом. Это решение отменил федеральный суд. Свой протест на последней сессии внесла и городская прокуратура, которая прямо указала, что созданный документ не соответствует кодексу, и потребовала его отменить. Предложенный порядок предоставления земель многодетным под ИЖС таким образом был уничтожен, а нового не создали. В результате 270 железногорских семей реализовать свое право не в состоянии. Во всяком случае, на территории ЗАТО. Сейчас этой юридической коллизией занимается Совет депутатов, хотя особых вариантов выхода не видно.

Михаил МАРКОВИЧ

[ВСЕ СНАЧАЛА]

ПЛЯЖ «МУСОРНЫЙ»

Установившаяся замечательная погода волей-неволей заставляет говорить об импортозамещении даже в сфере пляжного отдыха. Народ, поглядев на динамику валютного курса и почесав в затылке, наплевал на Турцию с Грецией и пошел осваивать местные рекреационные зоны.

ВОДА в озере прогрелась, но не цветет. Купайся сколько душе угодно! Нагрузка на традиционные места летнего отдыха горожан усилилась если не на порядок, то уж в разы точно. Коммунальщики свое слово держат и дважды в неделю рыхлят песок на городском пляже, а тщательную уборку производят каждое утро и вечер. И уже пришли к неутешительному выводу: все их немалые старания - псу под хвост. Потому что и такого плотного графика уборки явно недостаточно. Наведенная чистота держится недолго. И уже точно известно: основной мусор остается не от тех, кто днем ловит сибирский загар и плещется в озере. Самая грязь от тех, кто коротает тут свой ночной досуг. Таких тут бывает тоже немало, а следы они за собой оставляют специфические.

- Как правило, это битое стекло, шприцы, презервативы, - рассказал «ГиГ» директор КБУ Николай Пасечкин. - Каждое утро все это тщательно собирают и вывозят с пляжа наши работники, а на следующее утро все начинается сначала. Вечером мусор, конечно, тоже есть, но его гораздо меньше, и он не столь опасен.

Предприятие уже практически выбрало все лимиты, отведенные ему в рамках муниципального заказа на уборку пляжей. Но это вовсе не значит, что убираться тут перестанут и пляж утонет в мусорных кучах. Нет, уборка продолжится в том же режиме, но уже за счет собственных внутренних резервов. Николай Пасечкин традиционно обращается к самосознанию горожан и просит их не мусорить на пляже. Урн там достаточно.

Татьяна ДОСТАВАЛОВА

[ДЕЛО ТРУБА]

БИЗНЕСМЕНЫ ПЕСЧАНЫХ КАРЬЕРОВ

Четвертому микрорайону грозит затопление. Причем не просто водой, а канализационными стоками. К такому пугающему выводу пришла внушительная комиссия, посетившая стихийный песчаный карьер у дороги к знаменитому Т-образному перекрестку.

ТРЕВОГУ забили чиновники от коммуналки. На днях, совершая традиционный объезд города, они обнаружили трубы D600, которые торчали из песчаного обрыва. Их немедленно опознали: это же не что иное, как канализация от Ленинградского микрорайона! Много лет трубы лежали себе преспокойно на глубине два метра, исправно выполняя свою очень важную функцию. И еще бы пролежали столько же, а то и больше. Но кто-то очень сообразительный и предприимчивый приспособился на месте придорожного обрывчика заготавливать песочек. Причем в промышленных масштабах - экскаватором. Его регулярно видят хозяева соседних гаражей. Как и КАМАЗ, который периодически приезжает за очередной партией груза. А что, хороший бизнес! Пусть и на песке. Зачем мотаться на далекий карьер, палить бензин, тратить время, а потом еще и платить за отгруженный песок, если он тут совсем рядом и даром?

Следы ковша на обрыве, разоренные гнезда ласточек-береговушек и несколько метров трубопровода, угрожающе повисшего в воздухе - вот что увидели выехавшие на место событий директора КБУ и Гортеплоэнерго, чиновники из УГХ, а также журналисты, которых тоже позвали посмотреть на этот беспредел, а потом пристыдили неведомых песчаных воришек. Заместитель главы администрации Юрий Латушкин негодовал: неужели люди не видят, что творят?! Ведь помимо обнажившихся канализационных труб реальная угроза нависла и над ЛЭП: одна из опор еще пока не в воздухе, конечно, балансирует, но уже весьма близка к тому. Директор Гортеплоэнерго Виктор Дранишников добавил масла в огонь чиновничьего негодования: тут ведь два трубопровода, вернее, две нитки. Обе - канализационные, диаметром 600 мм. Вторую, правда, еще не откопали, но долго ли такими темпами?

Песок неизвестные расхитители предпочитают брать снизу, в итоге труба буквально висит в воздухе и держит на себе двухметровый слой грунта, заросший кустарником. Если все это оставить как есть, то вскоре вся эта канализационно-грунтовая композиция рухнет под собственным весом. Ну а если и выстоит, то в первые же холода перемерзнет. При любом из этих раскладов жителям Ленинградского мало не покажется, потому что у канализационных стоков будет всего два варианта: выплеснуться на рельеф либо пойти вспять.

Пока опасное место огородили хлипким заборчиком и обмотали красно-белой полиэтиленовой ленточкой. И объявления повесили: дескать, тут, граждане, напорный коллектор! Проход воспрещен! Интересно, остановит ли это заготовителей дармового песочка? Как раз во время рейда к импровизированному карьеру подъехал вишневый жигуленок, и выбравшаяся из него пожилая супружеская чета принялась неторопливо грести песок в мешки. Как раз под повисшей трубой! «А что ей будет-то?! - беспечно махнула пенсионерка рукой в ответ на вопросы журналистов. - Я ж всего мешочек и взяла. Тут вон экскаваторами копают!» То есть это далеко не секрет, оказывается.

Даже неспециалисту понятно, что здесь срочно необходимы солидные работы. Пещеру под трубой и крутой обрыв под опорой линии электропередач надо ликвидировать как можно скорее. Но с юридической точки зрения здешняя проблема еще круче, чем с инженерной. Потому что необходимы: а) конкурс на проектирование предстоящих работ, б) разработка самого проекта, в) конкурс на проведение работ, г) финансирование всего вышеперечисленного... И все это время труба со всем ее непростым содержимым будет угрожающе провисать все больше и больше. Потому что если уж не экскаватором, то лопатками и совочками наши горожане песочек-то тут будут и дальше копать. А кто их остановит-то? Неужели ленточка с заборчиком?

Заявление насчет пропавших кубометров песка уже написано куда надо, железногорская полиция интересуется всем грузовым транспортом, перевозящим грунт, на предмет происхождения последнего. А насчет трубы вроде нашлось оперативное решение. Директор КБУ и директор Гортеплоэнерго сумели договориться, что вместе проведут весь комплекс необходимых работ, причем как можно оперативнее.

[АРТ-ОБЪЕКТ]

БУРЕНКА ИЗ ПРОСТОКВАШИНО

Вернулась на свое привычное место самая знаменитая железногорская корова. Она вновь приветливо смотрит с круглой клумбы на кольце УПП, заставляя улыбаться всех проезжающих.

ЗА ВРЕМЯ своего отсутствия буренка от КБУ претерпела весьма значительные перемены. Прежде эта контурная фигура ландшафтного дизайна была выполнена из толстой проволоки, теперь же она стала объемной и цветной. Так что даже породу можно определить: черно-пестрая. И наверняка молочная, потому что вымя нежного розового оттенка тоже присутствует. Кроме того, буренка обрела кокетливую соломенную шляпку, игривую кисточку на хвосте, густо-черные томно загнутые ресницы, а главное - две пары валенок! Последние, увы, хоть и брали самого большого размера, но все равно их пришлось надрезать: малы оказались в объеме.

Коровий апгрейд получился вынужденным. Неизвестный ковбой по весне взгромоздился на прежнюю корову, в итоге у нее безвозвратно подкосились проволочные ноги. Вот и пришлось чинить. Директору КБУ обновленная корова очень нравится, и работу над ней он обещает продолжить. Например, добавив в компанию кота Матроскина. Или девушку-доярку.

- Даже если наша корова кому-то не по душе - человек почертыхается и дальше уже поедет с облегчением, - рассказал Николай Пасечкин. - Кому нравится - улыбнется, и тоже настроение поднимется. Городу же 65 лет исполняется, вот мы вместе с УГХ и захотели сотворить в подарок всем горожанам несколько сюрпризов. А какие - не скажу, потерпите и скоро все сами увидите!

[К ОТВЕТУ]

ГДЕ ГОРЯЧАЯ ВОДА?

«Что происходит с горячей водой, почему она совсем не горячая? Сливать приходится целыми ваннами, чтобы дождаться хоть мало-мальски теплой!»
Николай Потапов

КАК РАССКАЗАЛ «ГиГ» директор Гортеплоэнерго Виктор Дранишников, процесс горячего водоснабжения в Железногорске продолжается - вопреки тому, что ЖТЭЦ, откуда город и получает как тепло, так и горячую воду, встала на двухнедельную профилактику. Обычное летнее дело. Только в Красноярске, как и в подавляющем большинстве российских городов, на время таких летних ремонтов горячая вода в домах исчезает совсем. Где на две недели, а где и на целый месяц.

У нас же есть возможность использовать альтернативный источник горячего водоснабжения - котельную СТС. Что сейчас и происходит. По словам Виктора Дранишникова, определенный объем воды в системе горячего водоснабжения от СТС действительно необходимо слить, прежде чем вода достигнет привычной температуры. Да, неудобно, но все равно лучше, чем две недели плескаться в тазиках, грея воду чайниками и кипятильниками.

Подготовила Татьяна ДОСТАВАЛОВА

[ОБРАТНАЯ СВЯЗЬ]

ОБЕСТЕЛЕФОНЕННЫЕ

В редакцию обратились руководители шести частных производственных компаний, расположенных на территории бывшего Опытного завода, то есть в районе перекрестка Южная-Толстого. Предприниматели просили разобраться: их предприятия с 28 мая остаются без связи - нет интернета, отключены телефоны и факсы.

НЕПРИЯТНАЯ ситуация сложилась в мае, когда при производстве земляных работ силами КБУ были повреждены инженерные коммуникации, в том числе и кабель связи, к которому подключены все предприятия на территории Опытного завода. В результате, говорится в письме, нарушены все отлаженные договорные отношения, страдает бизнес. Предприятия несут финансовые потери. У всех абонентов есть действующие договоры с ООО «Атлас», однако, как утверждают «обестелефоненные» авторы письма, никаких официальных объяснений по поводу того, когда будет устранена неисправность и восстановлена связь, не поступало.

«ГиГ» удалось выяснить, что действительно при ликвидации затопления в садах №40 работники КБУ копали дренажную канаву. Схема работ была согласована с оператором связи, но участок там довольно сложный, и в процессе работы в самом неудачном месте ковшом экскаватора повредили кабель связи. Директор Комбината благоустройства Николай Пасечкин факт аварии не отрицал, подтвердил, что от финансовых претензий также не отказывается, более того, КБУ предоставил всю необходимую технику для устранения порыва.

Однако работы затянулись. В железногорском филиале ООО «ОптиксТел» (так теперь называется «Атлас») пояснили, что продолжительность устранения неисправности связана со сложностью самого участка, где проложен кабель. В процессе работы в болотистой местности траншея постоянно заполняется водой, кабель намокает. Воду откачивают, и начинается все сначала. Директор филиала Павел Симонов рассказал, что спустя две недели с начала ремонтных работ, когда выполнили более половины объема, неустановленные лица вырезали подготовленный для итогового монтажа кабель. Еще на неделю восстановительные работы задержали проливные дожди, которые усугубляли проблему грунтовых вод. Решение все же нашли, поменяли схему кабельной трассы. По прогнозам оператора связи, работы планируют закончить на этой неделе. А клиентам, заверили в «ОптиксТел», за тот месяц, что не предоставлялись услуги, пересчитают абонентскую плату.

Елена НАУМОВА

Пан-Цуй

ФАНТАСТИЧЕСКАЯ ПОТЕНЦИЯ!

На мужчину отсутствие секса действует угнетающе. Жизнь теряет краски, не приносит радости, если мужчина по какой-то причине не имеет полноценной возможности удовлетворить свою плоть, считают специалисты.

Преодоление этой, не побоимся сказать, проблемы века занимает умы современных ученых. Одна из последних разработок в этой области - растительный комплекс ПАН-ЦУЙ.

ПАН-ЦУЙ - это нелекарственное средство, рекомендуемое в качестве источника активного комплекса поддержания и усиления мужской потенции и профилактики функционирования половой сферы. Уникальность препарата состоит в том, что при его разработке ставилась задача в основу состава заложить редкие дикорастущие растительные компоненты, которые упоминаются в составе подобных стимуляторов в исторических хрониках исчезнувших народов Царства Бохай и Чжурчженей, проживавших на территории юга Дальнего Востока. А также привлечь известные, отлично себя зарекомендовавшие вещества, используемые в современных парафармацевтиках.

В результате создано средство, способствующее поддержанию мужского либидо, усиливающее эрекцию, значительно продлевающее продолжительность полового акта. С уверенностью можно сказать, что ПАН-ЦУЙ является активным борцом с неясной эрекцией и психическим, возрастным расстройством эрекции мужчины. Воздействие растительных компонентов препарата способствует оздоровлению организма. Действие ПАН-ЦУЙ обеспечивают растения эндемики, в том числе легендарные женьшень, элеутерококк, иохимби, пальма сереноа.

Целенаправленное применение ПАН-ЦУЙ позволит помочь эффективно поддержать половую потенцию, улучшит функциональное состояние и благотворно скажется на здоровье мужского организма в целом! ПАН-ЦУЙ – это 30 взрывных порций полноценной любви, которые вернут вам силу молодости!

Приобретайте препарат в аптеках «Офис Дом» и «Медика» по адресам:

- ул. Парковая, 2, тел. 75-14-10
- ул. Ленина, 21, тел. 73-99-22
- ул. Школьная, 23, пом.2, тел. 75-64-33 «Аптека на Школьной»

ВНИМАНИЕ! - ИМЕЮТСЯ ПРОТИВОПОКАЗАНИЯ, НЕОБХОДИМА КОНСУЛЬТАЦИЯ ВРАЧА! НЕ ЯВЛЯЕТСЯ ЛЕКАРСТВЕННЫМ СРЕДСТВОМ!

[МЫСЛИ ВСЛУХ]

БЕДНАЯ ОВЕЧКА

В городском зоопарке для посетителей новая услуга. За 250 руб. можно сфотографироваться с ультрамариновым кроликом. Или с розово-кислотной овечкой. Тема крашеных в фантазийные цвета чудо-животных вызвала бурное обсуждение в паблике «ГиГ».

КАК ВОДИТСЯ, образовалось два непримиримых лагеря. Одни взывают к совести и разуму тех, кто красит бессловесных братьев наших меньших, а потом маринует их на солнцепеке в ожидании желающих сфотографироваться. Вторые напоминают про то, что и кролик, и овца имеют вполне конкретное гастрономическое предназначение, и что пельмени тоже бывают разноцветными. Вспомнили нашумевшую розовую вечеринку Лены Лениной. Сама писательница, она же хозяйка сети маникюрных салонов, появилась там с розовым котенком. Судьба бедолаги (это о котенке) покрыта мраком. По версии Лениной, котенка забрал Барри Алибасов, и тот сейчас как сыр в масле катается. По словам зоозащитников, котик скончался от интоксикации. В интернете даже гуляла петиция, призывающая президента и Федеральное собрание наказать Ленину за жестокое обращение с животным.

Первыми красить кошек начали очень богатые и эксцентричные американцы в 2002 году, когда вышла в свет книга Бертона Сильвера и Хизер Буш «Зачем красить кошек: этика кошачьей эстетики». «Вам не нравится цвет вашей кошки? Перекрасьте ее!» - авторы снабдили свой труд снимками перекрашенных арт-котов и сообщили: такой декор стоит 15 тыс. долларов, возобновлять его нужно каждые три месяца. Через несколько лет они признались: котов никто не красил, художники разрисовали всего лишь фотографии. А технология покраски и ее цена просто выдуманы. Но книга успела стать бестселлером, обогатив своих авторов на 50 млн долларов. Кошек стали красить. И не только их, и не в одной Америке. И уж не за 15 тыс. долларов точно. В интернете всего за 250 руб. вам предложат инструкцию по окрашиванию, автор которой обещает «четкие указания», «уникальный практический опыт», «абсолютную безопасность», «справится даже семилетний ребенок, а у ваших друзей отвиснет челюсть». Насчет последнего вряд ли приходится сомневаться, потому что в нашем зоопарке дети, завидев розовую овцу, даже не сразу верят, что она живая.

Те, кто не видят ничего особенного в животном апгрейде, говорят, что ни кролики, ни овцы себя не вылизывают. Дескать, нет риска отравиться. Но, оказывается, вылизываться необязательно. Вот что нашлось на одном из породных кошачьих форумов: «Гуашь, акрил, краски в баллончиках, краска для волос - все красящие средства содержат опасные вещества, которые животным строго запрещены. Аммиак, перекись водорода и так далее просто убьют кошку. Ядовитые красящие вещества через нежную кожу попадают в организм, интоксикация происходит быстро. Развивается почечная недостаточность, разрушается печень, начинается отек легких, первыми признаками являются вялость, рвота, стеклянные глаза.»

В Москве котят красят партиями, и совсем не для фото: из обычных помоечных мурок и васек путем нехитрых манипуляций уже лет двадцать делают модную «гималайскую породу» и продают доверчивым гражданам. Не беда, что такой самопальный «гималаец» живет несколько часов, от силы - день. Ему взамен накрасят десять новых... Ах, вы не хотите гималайца?! А вот вам тогда новомодный тойгер! В питомнике он сотни тысяч стоит, а у нас по случаю в сто раз дешевле!

Можно вспомнить, как веками цыгане перекрашивали и «пежили» (сажали пегие пятна) ворованных лошадей - но те хоть не умирали в итоге, потому что цыган-то свою лошадь действительно любил. Да и не свою тоже. Эллочка-людоедка еще приходит на память - но та расписывала зеленой акварелью под мексиканского тушкана всего лишь собачью шкуру, пусть и изображавшую выхухоль, купленную по рабкредиту. Булгаковский Шариков поставлял «на польты» убитых котов, из которых делали белок. Тоже, кстати, на рабочий кредит. То есть тема богатая, разнообразная и далеко не новая, Америка может отдыхать.

Нет, скорее всего, в нашем зоопарке кролика с овечкой красили чем-то страшно безопасным! Но вот что настораживает. Насмотрится дитя на этот апгрейд и возьмется за покраску своего домашнего любимца. И не красками за 15 тыщ зеленых - точно. По статистике (нашлась и такая!), после подобного зоологического бодиарта выживает 5-10% животных, и то в случае своевременной медицинской помощи, выливающейся, как правило, в довольно кругленькую сумму.

Возвращаясь к комментариям наших подписчиков. Кто-то из них предлагает лучше обратить внимание на коров, которые на многочисленных фермах стоят в навозе по колено, и кур в пятиэтажных клетках. На таком фоне наш крол с овцой выглядят ухоженными. Подписчик, видимо, из тех, кто в курсе, сообщает: краска безопасная абсолютно, предназначена для грумминга, а заступаться надо за коня Тумана, которого в зоопарке морят голодом, и верблюдов, у которых горбы повисли, а ведь скоро зима!

Татьяна ДОСТАВАЛОВА

13 - 19 ИЮЛЯ

телепрограмма ГОРОД И ГОРОЖАНЕ

[ПЕРСОНА]

МУЗА ВДОХНОВЕНИЯ ЕКАТЕРИНЫ ВЕЩИКОВОЙ

Прошедший в июне литературный фестиваль «Читай, Железногорск!» стал не просто еще одним событием в череде других, посвященных Году литературы. Он лишний раз подтвердил высокий интерес к литературе и творчеству вообще. Естественно, что городская библиотека им. Горького стала центром литературного праздника.

КОНЕЧНО, в Год литературы кому как не библиотеке объединить культурное пространство. Впрочем, для активной работы с читателями, особенно молодыми, и людьми творческими в самых разных областях какого-то специального повода или года ждать не надо. Этим городская библиотека славилась всегда, дав пристанище нескольким творческим сообществам нашего города.

Но главное богатство - литературные встречи, которые устраивает библиотека. Организатором и их идейным вдохновителем уже много лет выступает Екатерина Вещикова. Героев библиотечных салонов она выбирает благодаря своим связям с Красноярским домом искусств, а также регулярные опросы читателей подсказывают ей, о ком лучше говорить сегодня, а о ком завтра. Многолетний опыт (библиотечный стаж Екатерины Андреевны более 30 лет) и множество авторских программ вполне логично привели Вещикову в школу, где она вела факультативы по русской словесности. С некоторых пор литературные чтения прописались даже в... полиции.

- Уж не знаю, с чем это связано, - говорит Екатерина Андреевна, - когда-то у нас был опыт: несколько лет назад из УВД пришел запрос на создание цикла лекций по этикету, но так и не был востребован. «Пока не надо», - сказали тогда полицейские. А тут вдруг в этом году в день рождения великого русского поэта попросили выступить. Так 170 сотрудников железногорского МУ МВД стали участниками Пушкинских чтений.

Просветительская работа, признается Вещикова, сопровождала ее всегда. Она единственный работник культуры, отмеченный Почетной грамотой Министерства образования и науки РФ. В 1996-м ей была вручена Молодежная премия, в 2002-м ее наградили знаком Министерства культуры РФ «За достижения в культуре». Среди ее почетных наград и серебряный знак «Муза вдохновения».

Ее муза - это поэзия серебряного века, мемуаристика и современная проза. Однако интересы Екатерины Андреевны гораздо обширнее: туризм и краеведение. Ежегодно в начале декабря она проводит День края в библиотеке. Программа всегда насыщенна и интересна: часы путешествий «По Енисею: из Красноярска в Дудинку», часы истории «Морской фронт Сибири», беседы и выставки. И количество посетителей этих мероприятий составляет несколько сотен.

В 2006 году Екатерина Андреевна организовала клуб «Россиянин», куда входят люди, неравнодушные к истории города, края, страны. Заседания посвящены лучшим умам отечественной истории: Д.С.Лихачеву, М.В.Ломоносову, Д.И.Менделееву, не забыты на фоне великих россиян и выдающиеся железногорцы.

Третий год с подачи давних друзей библиотеки собираются творческие дискуссионные площадки форума «Мир». Здесь круг интересов встреч ничем не ограничен. Был бы интересный человек и занимательная тема. Будь то цикл лекций по народам Прикрасноярья известного краеведа Виктора Аференко или до сих пор волнующая многих тема Тунгусского метеорита. А то могут запросто все вместе отправиться в новосибирский Академгородок на экскурсию в музей.

Екатерина Вещикова, благодаря своему опыту, знает секрет, как и чем заманить сегодняшнего читателя в библиотеку. Она уверена, что каждый должен привносить изюминку в свое дело, работать так, чтобы и самому было интересно, тогда и других можно увлечь за собой.

Елена НАУМОВА

БОГОСЛУЖЕНИЯ В СОБОРЕ МИХАИЛА АРХАНГЕЛА

10 ИЮЛЯ **ПЯТНИЦА**
8.00 Прп. Сампсона странноприимца. Прав. Иоанны мироносицы. Обретение мощей прп. Амвросия Оптинского. Литургия.
17.00 Вечернее богослужение.

11 ИЮЛЯ **СУББОТА**
8.00 Прпп.Сергия и Германа, Валаамских чудотворцев. Иконы Божией Матери, именуемой «Троеручица». Литургия.
17.00 Всенощное бдение.

12 ИЮЛЯ **ВОСКРЕСЕНЬЕ**
8.00 Неделя 6-я по Пятидесятнице. Славных и всехвальных первоверховных апостолов Петра и Павла. Литургия.
16.00 Акафист Божией Матери пред иконой «Тихвинская».

15 ИЮЛЯ **СРЕДА**
17.00 Вечернее богослужение.

16 ИЮЛЯ **ЧЕТВЕРГ**
8.00 Мч. Иакинфа. Перенесение мощей свт. Филиппа, митр. Московского и всея России, чудотворца. Прп. Анатолия в Ближних пещерах, и Анатолия затворника в Дальних пещерах. Литургия.
17.00 Вечернее богослужение.

СОВЕТ ДА ЛЮБОВЬ!

2 ИЮЛЯ

ГАЗИЕВ Никита Вагизович
БОРИСЕНКО Юлия Викторовна

КОПАНЕВ Василий Николаевич
СИМАКИНА
Екатерина Евгеньевна

ПОЗДНЯКОВ Егор Олегович
КУЗНЕЦОВА
Анна Геннадьевна

СОКОЛОВ
Константин Анатольевич
ПОЛЯКОВА
Елена Сергеевна

ТКАЧЕНКО Григорий Игоревич
НАУЗНИКОВА
Оксана Сергеевна

ШАМШУДИНОВ
Александр Геннадьевич
ЕВДОКИМОВА
Анна Игоревна

ШЕВЧЕНКО
Александр Николаевич
КОБЗАРЬ
Светлана Владимировна

3 ИЮЛЯ

АБРОСИМОВ
Виктор Владимирович
СЕДЫХ Юлия Евгеньевна

БУЙКО Олег Александрович
КОРНИЛОВИЧ
Валентина Владимировна

ВОРОНЦОВ
Виталий Викторович
ЛОСЬ Дарья Олеговна

ГАРУС Николай Николаевич
ПАНКРАТЬЕВА
Олеся Сергеевна

ГВОЗДЕВ
Александр Сергеевич
ПОПКОВА Алена Вадимовна

ГРИЩЕВ
Александр Дмитриевич
ДИМОВА Дарья Сергеевна

ДВОРЯК Игорь Николаевич
БАХИНА
Валентина Михайловна

СОШЕНКО Юрий Игоревич
МАКСИМИХИНА
Екатерина Михайловна

ЯКУБОВСКИЙ
Сергей Александрович
БЕЗРУКИХ
Наталья Александровна

ЧЕЛОВЕК РОДИЛСЯ

сын ЛЕВ
у БОРИСЕВИЧА Дмитрия Сергеевича и ПАВЛЕНКО Ларисы Владимировны

сын ТИМУР
у ГАРИПОВЫХ Рината Робертовича и Евгении Юрьевны

сын МАРК
у ГУРОВЫХ Валентина Анатольевича и Екатерины Владимировны

сын КОНСТАНТИН
у ДОКУЧАЕВЫХ Кирилла Сергеевича и Екатерины Анатольевны

сын ИЛЬЯ
у КУЗНЕЦОВЫХ Антона Николаевича и Валентины Борисовны

дочь КСЕНИЯ
у ОЧКИНЫХ Павла Анатольевича и Марии Николаевны

дочь ВИКТОРИЯ
у ПОПОВА Эдуарда Владимировича и ТОМЧУК Ольги Владимировны

сын АРТЕМ
у РАЩУПКИНЫХ Константина Николаевича и Анжелы Альбертовны

сын ВАСИЛИЙ
у ТОКАРЕВЫХ Александра Анатольевича и Ирины Леонидовны

дочь МИЛАНА
у ФРОЛОВА Евгения Александровича и САВЕЛЬЕВОЙ Инны Николаевны

сын ВИКТОР
у ЧУПАХИНА Валерия Викторовича и ЧУФЫРИНОЙ Надежды Владимировны

сын ГРИГОРИЙ
у ШКУРАТОВА Александра Геннадьевича и АРТЕМОВОЙ Ларисы Андреевны

дочь ИРИНА
у ЮРТАЕВЫХ Владимира Викторовича и Екатерины Александровны

БЛАГОДАРИМ ЗА СОТРУДНИЧЕСТВО КОЛЛЕКТИВ ЖЕЛЕЗНОГОРСКОГО ТЕРРИТОРИАЛЬНОГО ОТДЕЛА ЗАГС И ЛИЧНО ЗАВЕДУЮЩУЮ ТАТЬЯНУ ПИДСТРЕЛУ.

ПОНЕДЕЛЬНИК, 13 ИЮЛЯ

Первый

05.00 «Доброе утро»
09.00, 12.00, 15.00, 03.00 Новости
09.10 Контрольная закупка
09.45 «Жить здорово!» (12+)
10.55, 03.05 Модный приговор
12.10 Женский журнал
12.20 «Сегодня вечером» (16+)
14.30 «Без свидетелей» (16+)
15.10, 04.05 «Мужское / Женское» (16+)
17.00 «Наедине со всеми» (16+)
18.00 Вечерние новости с субтитрами
18.45 «Давай поженимся!» (16+)
19.50 «Пусть говорят» (16+)
21.00 Время
21.30 Т/с «НАЙТИ МУЖА В БОЛЬШОМ ГОРОДЕ» (16+)
23.35 Т/с «ВОДОЛЕЙ» (18+)
01.15 Х/ф «ПЛОХИЕ ДЕВЧОНКИ» (16+)

Россия

05.00, 09.15 «Утро России»
05.07, 05.35, 06.07, 06.35, 07.07, 07.35, 08.07, 08.35, 11.35, 17.10, 19.35 «Местное время». «Вести. Красноярск»
09.55 «О самом главном»
11.00, 14.00, 17.00, 17.30, 20.00 Вести
11.55 Т/с «ТАЙНЫ СЛЕДСТВИЯ» (12+)
12.55 «Особый случай» (12+)
14.30 «Местное время». «Вести. Сибирь»
14.50 Вести. Дежурная часть
15.00 Т/с «МАРЬИНА РОЩА» (12+)
16.00 ПРЕМЬЕРА. «Рассудят люди» (12+)
18.15 «Прямой эфир» (12+)
20.50 «Спокойной ночи, малыши!»
21.00 Т/с «ЧУЖОЕ ГНЕЗДО» (12+)
23.50 Фестиваль «Славянский базар - 2015»

ТВЦ / СПЕКТР-ТВ

06.00 «Настроение»
08.20 Х/ф «СИЦИЛИАНСКАЯ ЗАЩИТА»
10.05 Д/ф «Александр Абдулов. Роман с жизнью» (12+)
10.55 «Доктор И...» (16+)
11.30, 14.30, 17.30, 19.30, 22.00, 23.50 События
11.50 «Постскриптум» (16+)
12.50 «В центре событий» с Анной Прохоровой (16+)
13.55 «Осторожно, мошенники!» (16+)
14.50 Городское собрание (12+)
15.40 Т/с «ЧИСТО АНГЛИЙСКОЕ УБИЙСТВО» (12+)
18.00 «Право голоса» (16+)
19.45 Т/с «ЖУКОВ» (16+)
21.45 Петровка, 38 (16+)
22.20 «Орбита интересов». Спецрепортаж (16+)
22.55 Д/ф «Без обмана. Сладкое и гадкое» (16+)
00.10 Д/с «Династія» (12+)
01.00 Т/с «ОТЕЦ БРАУН» (16+)
02.50 Х/ф «ЖАНДАРМ НА ПРОГУЛКЕ»
04.45 «Тайны нашего кино» (12+)
05.15 Д/с «Жители океанов» (6+)

ПЕРЕЦ ТВ / КАНАЛ 12

06.00, 05.15 Мультфильмы (0+)
06.35 Т/с «КРУТОЙ УОКЕР» (16+)
09.30 Х/ф «ХАРЛИ ДЭВИДСОН И КОВБОЙ МАЛЬБОРО» (0+)
11.25 Х/ф «КОЛОМБИАНА» (16+)
13.30, 18.00 КВН на бис (16+)
14.00 Д/ф «Среда обитания» (16+)
16.00, 01.30 Х/ф «КРЕМЕНЬ» (16+)
19.30 Т/с «МЕТОД ФРЕЙДА» (16+)
20.30 «Информ - Экспресс»
21.45 Т/с «СВЕТОФОР» (16+)
23.00 «Информ - Экспресс» (повтор)
00.30 «Голые и смешные» (18+)
03.15 Т/с «ПОСЛЕДНИЙ СЕКРЕТ МАСТЕРА» (16+)

ЕНИСЕЙ

06.00 «Утро на Енисее» (16+)
09.00, 17.30 Т/с «ШПИОНКА» (16+)
10.00 Наша культура (16+)
10.15, 19.25 «Женская программа» (16+)
10.20 Д/с «Живая история» (16+)
12.30, 14.30, 16.30, 18.30, 20.30, 23.30 НОВОСТИ (16+)
12.45 «Наше здоровье» (16+)
13.00, 03.30 Д/с «Нанотехнологии в России» (16+)
13.30, 17.20, 22.30, 02.00 «Полезная программа» (16+)
13.35, 19.30 Т/с «ТАТЬЯНИН ДЕНЬ» (16+)
14.45 «Наша Победа» (16+)
15.00, 04.05 Д/с «Мастер путешествий-Европа» (16+)
15.30, 23.50 «Мужская программа» (16+)
15.35, 22.35 Т/с «АНАТОМИЯ СТРАСТИ» (16+)
16.50 «Край сегодня. Телеверсия» (16+)
17.05 Новости районов (16+)
18.50, 22.00 Интервью
19.05 «Новости. Время местное»
21.00, 02.35 Т/с «В ЧАС БЕДЫ» (16+)
23.45 Комментарии (16+)
00.00 Х/ф «ТАМ, ГДЕ ЕСТЬ СЧАСТЬЕ ДЛЯ МЕНЯ» (16+)
02.05, 05.30 Д/с «Простые вещи» (16+)
04.30 Д/с «Звездное хобби» (16+)

5 КАНАЛ / РАЗВИТИЕ

06.00, 19.00 Новости космической фирмы
06.15, 16.00, 19.15 Блок передач «ТВ-Развитие» (Железногорск)
07.00 «Утро на «5» (6+)
09.30 «Место происшествия»
10.00, 12.00, 15.30, 18.30, 22.00 «Сейчас»
10.30, 12.30, 13.00 Х/ф «КУЛИНАР-2» (16+)
20.00 Новости «Время местное»
20.20 Т/с «СЛЕД. В ОБЪЯТИЯХ ЛЕОПАРДА» (16+)
21.15 Т/с «СЛЕД. БУЛОЧКА» (16+)
22.25 Т/с «СЛЕД. ДОБРОЕ ДЕЛО» (16+)
23.15 «Момент истины» (16+)
00.10 «Место происшествия. О главном» (16+)
01.10 «День ангела» (0+)
01.35 Т/с «ДЕТЕКТИВЫ. ЗА КУЛИСАМИ МЕЧТЫ» (16+)
02.20 Т/с «ДЕТЕКТИВЫ. ИНСТИНКТ ОХОТНИКА» (16+)
03.00 Т/с «ДЕТЕКТИВЫ. ТЕНЬ ЗВЕЗДЫ» (16+)
03.45 Т/с «ДЕТЕКТИВЫ. ЗНАК ДРАКОНА» (16+)
04.25 Т/с «ДЕТЕКТИВЫ. ОПАСНАЯ ПРОФЕССИЯ» (16+)
04.55 Т/с «ДЕТЕКТИВЫ. МЫЛЬНЫЙ ПУЗЫРЬ» (16+)
05.30 Т/с «ДЕТЕКТИВЫ. ПОСЛЕДНЯЯ ВОЛЯ» (16+)

Спорт

10.30 Панорама дня. Live
11.55, 14.25 XXVIII Летняя Универсиада. Художественная гимнастика. Прямая трансляция из Кореи
13.40, 16.10, 03.50 Большой спорт
16.30 Х/ф «ГИТЛЕР КАПУТ!» (16+)
18.20 Х/ф «ЯРОСЛАВ» (16+)
20.20, 05.50 «24 кадра» (16+)
21.25 Т/с «ПОЗЫВНОЙ «СТАЯ» (16+)
01.05 Д/ф «Диверсанты»
02.00 Т/с «ЛЕТУЧИЙ ОТРЯД» (16+)
04.10 «Эволюция» (16+)
06.45 Смешанные единоборства. С. Харитонов (Россия) - К. Гарнер М-1 Challenge (16+)
09.00 Т/с «ВРЕМЕНЩИК» (16+)

Культура

07.00 Евроньюс
10.00, 15.00, 19.00, 23.00 Новости культуры
10.15, 23.20 «Наблюдатель»
11.15, 00.15 Х/ф «СЕСТРЫ»
12.00 Д/ф «Константин Воинов»
12.40 Х/ф «ЧЕЛОВЕК У ОКНА»
14.20 Д/ф «Сэр Александр Аникст»
15.10 Д/с «Исторические путешествия Ивана Толстого»
15.35, 01.40 «Полиглот». Выучим английский за 16 часов!
16.20 Х/ф «ОСЕНЬ»
17.50 VI большой фестиваль РНО
18.30 «Атланты. В поисках истины»
19.15 «Жизнь замечательных идей»
19.45 «Спокойной ночи, малыши!»
19.55 «Острова»
20.40 Искусственный отбор
21.20 «Монолог в 4-х частях». Геннадий Полока
21.50 Х/ф «КРАХ ИНЖЕНЕРА ГАРИНА»
23.15 Худсовет
01.00 Д/ф «Катя и принц»
02.25 Играет Фредерик Кемпф

Домашний / ТВК

06.00 После новостей (16+)
06.27 Ищу маму и папу (16+)
06.30 «Новое утро» (16+)
09.00 По делам несовершеннолетних (16+)
09.50 Давай разведёмся! (16+)
10.50 Понять. Простить (16+)
12.00 Клуб бывших жён (16+)
13.00 Присяжные красоты (16+)
14.00 Т/с «ЖЕНСКИЙ ДОКТОР - 2» (16+)
16.45 Нет запретных тем (16+)
17.45, 22.45 «Одна за всех» (16+)
18.05 Т/с «НЕ РОДИСЬ КРАСИВОЙ» (12+)
20.00, 23.00 Новости ТВК (16+)
21.00 Т/с «ДОКТОР ХАУС» (16+)
23.30 Тайная жизнь миллионеров (16+)
00.30 Х/ф «ПРОВИНЦИАЛЬНАЯ МУЗА» (12+)
02.25 Х/ф «БЕРЕГИТЕ МУЖЧИН» (12+)
04.00 Красота без жертв (16+)

РЕН ТВ / 7 КАНАЛ

05.00, 09.00 «Военная тайна с Игорем Прокопенко» (16+)
05.30 «Территория заблуждений с Игорем Прокопенко» (16+)
06.00, 08.00, 04.30 «Смотреть всем!» (16+)
07.00, 12.30, 23.30 «Новости. Седьмой канал» (16+)
07.30 «Спортивный клуб» (12+)
08.30, 16.30, 19.00, 00.00 «Новости» (16+)
11.00 «Документальный проект»: «Вторая жизнь души» (16+)
12.00, 16.00 «Информационная программа 112» (16+)
13.00 «Званый ужин» (16+)
15.00 «Тотальная распродажа» (16+)
17.00 «Тайны мира с Анной Чапман»: «Берегись автомобиля» (16+)
18.00 «Самые шокирующие гипотезы»: «Тайна Бермудского треугольника» (16+)
19.30 «Главный час на 7 канале»
20.30, 02.20 Х/ф «ОДИНОЧКА» (16+)
22.30 «Водить по-русски» (16+)
00.25 Т/с «ОТ ЗАКАТА ДО РАССВЕТА» (16+)

СТС / ПРИМА-ТВ

06.00 М/с «Октонавты» (0+)
06.30 М/с «Миа и я» (6+)
07.00, 01.25 «6 кадров» (16+)
07.30 М/с «Смешарики» (0+)
08.05 Т/с «ОДНАЖДЫ В СКАЗКЕ» (12+)
09.00, 02.45 «Даёшь молодёжь!» (16+)
09.30 Т/с «МАРГОША» (16+)
10.30, 01.45 Т/с «ПОКА ЦВЕТЁТ ПАПОРОТНИК» (16+)
11.30 Х/ф «ВОЙНА МИРОВ» (16+)
13.30, 23.55 «Ералаш»
14.00 Шоу «Уральских пельменей». Год в сапогах (16+)
15.30, 18.30, 19.30 Т/с «ВОРОНИНЫ» (16+)
16.30 Шоу «Уральских пельменей». Отцы и эти (16+)
18.00 «Уральские пельмени». Лучшее от Дмитрия Соколова (16+)
19.00 Город Прима. Прямой эфир (16+)
20.00 Т/с «КУХНЯ» (12+)
22.00 Х/ф «БРЮС ВСЕМОГУЩИЙ» (12+)
00.00 Новости (16+)
00.30 «Большая разница» (12+)
03.45 «Животный смех» (0+)
04.45 М/с «Чаплин» (6+)
05.50 Музыка на канале (16+)

ТНТ

07.00 М/с «Пингвины из «Мадагаскара» (12+)
07.30 М/с «Губка Боб квадратные штаны» (12+)
07.55 М/с «Черепашки-ниндзя» (12+)
08.25 М/с «Турбо-Агент Дадли» (12+)
09.00 «Дом-2. Lite» (16+)
10.30 «Битва экстрасенсов» (16+)
11.30 Х/ф «ОБЛАСТИ ТЬМЫ» (16+)
13.30 Т/с «УНИВЕР» (16+)
14.30 Т/с «РЕАЛЬНЫЕ ПАЦАНЫ» (16+)
20.00 Т/с «САШАТАНЯ» (16+)
20.30 Т/с «ЧОП» (16+)
21.00 «Комеди Клаб» (16+)
22.00 Т/с «ЧЕРНОБЫЛЬ. ЗОНА ОТЧУЖДЕНИЯ» (16+)
23.00 «Дом-2. Город любви» (16+)
00.00 «Дом-2. После заката» (16+)
01.00 Х/ф «АППАЛУЗА» (16+)
03.15 Х/ф «АБСОЛЮТНАЯ ВЛАСТЬ» (16+)
05.40 Т/с «ЗАЛОЖНИКИ» (16+)
06.30 «Женская лига» (16+)

НТВ / АФОНТОВО-22

06.00 «Солнечно. Без осадков» (12+)
08.10 Т/с «ВОЗВРАЩЕНИЕ МУХТАРА» (16+)
10.00, 13.00, 16.00, 19.00, 23.30 Сегодня
10.20 Т/с «ДОРОЖНЫЙ ПАТРУЛЬ» (16+)
12.00 Суд присяжных (16+)
13.20 Суд присяжных. Окончательный вердикт (16+)
14.30 Обзор. Чрезвычайное происшествие
15.00, 16.20 Т/с «МОСКВА. ТРИ ВОКЗАЛА» (16+)
18.00 «Говорим и показываем» с Леонидом Закошанским (16+)
19.40 Т/с «НОВАЯ ЖИЗНЬ СЫЩИКА ГУРОВА. ПРОДОЛЖЕНИЕ» (16+)
21.30 Т/с «МЕНТОВСКИЕ ВОЙНЫ» (16+)
23.50 Т/с «ЗАКОН И ПОРЯДОК» (18+)
01.50 «Спето в СССР» (12+)
02.40 Дикий мир (0+)
03.05 Т/с «ГОРОД СОБЛАЗНОВ» (16+)
04.55 «Всё будет хорошо!» (16+)

ТВ3

06.00, 05.30 Мультфильмы (0+)
09.30 Д/ф «Знахарки» (12+)
12.30 Д/с «Городские легенды» (12+)
13.00 Х-версии. Громкие дела (12+)
14.00 Д/ф «Охотники за привидениями» (16+)
15.00 Мистические истории (16+)
16.00 Д/ф «Гадалка» (12+)
17.00 Д/с «Слепая» (12+)
18.00, 01.30 Х-версии. Другие новости (12+)
18.30 Т/с «ПЯТАЯ СТРАЖА» (16+)
19.30 Т/с «КАСЛ» (12+)
21.15 Т/с «КОСТИ» (12+)
23.00 Х/ф «ПОЧТАЛЬОН ВСЕГДА ЗВОНИТ ДВАЖДЫ» (16+)
02.00 Т/с «ТАЙНЫЙ КРУГ» (12+)

ТВ-21

14.00 Х/ф «БЛЮСТИТЕЛИ ПОРОКА. ИЗДЕРЖКИ ВООБРАЖЕНИЯ» (16+)
15.10 Х/ф «ЧЕРНЫЙ ПЕТР» (12+)
16.40 Х/ф «СОНЬКА ЗОЛОТАЯ РУЧКА» (12+)
17.35 Х/ф «БААРИЯ» (16+)
20.05 Х/ф «У КАЖДОГО СВОЕ КИНО» (16+)
22.00 Х/ф «БЛЮСТИТЕЛИ ПОРОКА. ИЗДЕРЖКИ ВООБРАЖЕНИЯ» (16+)
23.10 Х/ф «ЧЕРНЫЙ ПЕТР» (12+)
00.40 Х/ф «СОНЬКА ЗОЛОТАЯ РУЧКА» (12+)
01.35 Х/ф «БААРИЯ» (16+)
04.05 Х/ф «У КАЖДОГО СВОЕ КИНО» (16+)
06.00 Х/ф «БЛЮСТИТЕЛИ ПОРОКА. ИЗДЕРЖКИ ВООБРАЖЕНИЯ» (16+)
07.10 Х/ф «ЧЕРНЫЙ ПЕТР» (12+)
08.40 Х/ф «СОНЬКА ЗОЛОТАЯ РУЧКА» (12+)
09.35 Х/ф «БААРИЯ» (16+)
12.05 Х/ф «У КАЖДОГО СВОЕ КИНО» (16+)

ДОМ КИНО

08.15, 20.20 Т/с «ВИОЛА ТАРАКАНОВА. В МИРЕ ПРЕСТУПНЫХ СТРАСТЕЙ-3» (16+)
10.00 Х/ф «БУМЕР» (18+)
11.55 Х/ф «ПОЕЗДКИ НА СТАРОМ АВТОМОБИЛЕ»
13.20 Х/ф «АУ-У!»
14.35 Х/ф «ДЕВУШКА С ГИТАРОЙ»
16.05 Х/ф «34-Й СКОРЫЙ» (16+)
17.30, 05.30 Т/с «УБОЙНАЯ СИЛА-3» (16+)
18.30, 06.30 Т/с «СВАТЫ-5» (16+)
22.20 Х/ф «ДЕВЧАТА»
00.00 Х/ф «В ЗОНЕ ОСОБОГО ВНИМАНИЯ» (12+)
01.40 Х/ф «СПОРТЛОТО-82»
03.20 Х/ф «НЕВЫПОЛНИМОЕ ЗАДАНИЕ» (16+)

ТЕЛЕКАНАЛ «Ю»

09.00, 13.30 «В теме. Лучшее» (16+)
09.30 «Starbook» (16+)
12.40, 21.25 Т/с «КТО ТАКАЯ САМАНТА?» (16+)
13.05, 21.50 «Я не знала, что беременна» (16+)
14.00, 20.30 «МастерШеф» (16+)
14.50, 00.00 Т/с «ВО ИМЯ ЛЮБВИ» (16+)
16.50 Т/с «КАК НАЗВАТЬ ЭТУ ЛЮБОВЬ?» (12+)
17.40, 04.45 «Кастинг на любовь» (16+)
18.15 «Платье на счастье» (12+)
18.40 «Проект подиум» (16+)
22.15, 02.00 «Папа попал» (12+)
03.45 «В теме» (16+)
04.15 Популярная правда (16+)
05.15 М/с «Губка Боб» (12+)
06.10 Т/с «КТО В ДОМЕ ХОЗЯИН?» (12+)
08.10 «Соблазны с Машей Малиновской» (16+)

ПЯТНИЦА

06.00, 08.00 М/с «Смешарики» (12+)
07.20 Школа доктора Комаровского (16+)
08.35, 13.25, 23.45 Пятница News (16+)
09.05 Большой чемодан (16+)
10.00 Голодные игры (16+)
12.00 Т/с «МАХАБХАРАТА» (16+)
13.55 Т/с «БОЛЬШИЕ ЧУВСТВА» (16+)
14.05 Орел и решка. Назад в СССР (16+)
15.00 Еда, я люблю тебя (16+)
16.00 Орел и решка. Шопинг (16+)
17.00 Орел и решка (16+)
17.55 Битва салонов (16+)
19.00 Орел и решка. Юбилейный (16+)
20.00 Ревизорро (16+)
22.00, 00.15 Т/с «СЕКС В БОЛЬШОМ ГОРОДЕ» (16+)
02.00 Т/с «ДНЕВНИКИ ВАМПИРА» (16+)
03.50 Д/с «Разрушители мифов» (16+)
05.50 Т/с «РЫЖИЕ» (16+)

ВНИМАНИЕ! ТЕЛЕКОМПАНИИ МОГУТ ВНОСИТЬ ИЗМЕНЕНИЯ В СЕТКУ ВЕЩАНИЯ.

ВТОРНИК, 14 ИЮЛЯ

Первый

05.00 «Доброе утро»
09.00, 12.00, 15.00, 03.00 Новости
09.10, 04.25 Контрольная закупка
09.45 «Жить здорово!» (12+)
10.55 Модный приговор
12.10 Женский журнал
12.20, 21.30 Т/с «НАЙТИ МУЖА В БОЛЬШОМ ГОРОДЕ» (16+)
14.30 «Без свидетелей» (16+)
15.10 «Мужское / Женское» (16+)
17.00 «Наедине со всеми» (16+)
18.00 Вечерние новости с субтитрами
18.45 «Давай поженимся!» (16+)
19.50 «Пусть говорят» (16+)
21.00 Время
23.30 Т/с «ВОДОЛЕЙ» (18+)
01.10, 03.05 Х/ф «АВСТРАЛИЯ» (12+)

Россия

05.00, 09.15 «Утро России»
05.07, 05.35, 06.07, 06.35, 07.07, 07.35, 08.07, 08.35, 11.35, 17.10, 19.35 «Местное время». «Вести. Красноярск»
09.55 «О самом главном»
11.00, 14.00, 17.00, 17.30, 20.00 Вести
11.55 Т/с «ТАЙНЫ СЛЕДСТВИЯ» (12+)
12.55 «Особый случай» (12+)
14.30 «Местное время». «Вести. Сибирь»
14.50 Вести. Дежурная часть
15.00 Т/с «МАРЬИНА РОЩА» (12+)
18.15 «Прямой эфир» (12+)
20.50 «Спокойной ночи, малыши!»
21.00 Т/с «ЧУЖОЕ ГНЕЗДО» (12+)
23.50 Торжественная церемония закрытия XXIV Международного фестиваля «Славянский базар в Витебске»

ТВЦ

06.00 «Настроение»
08.10 Х/ф «ПО ДАННЫМ УГОЛОВНОГО РОЗЫСКА»
09.35, 11.50 Х/ф «АНЮТИНО СЧАСТЬЕ» (12+)
11.30, 14.30, 17.30, 22.00, 23.50 События
13.40, 05.20 «Мой герой» с Татьяной Устиновой (12+)
14.50, 19.30 Город новостей
15.10 Д/ф «Без обмана. Сладкое и гадкое» (16+)
15.55, 17.50 Т/с «ЧИСТО АНГЛИЙСКОЕ УБИЙСТВО» (12+)
18.15 «Право голоса» (16+)
19.45 Т/с «ЖУКОВ» (16+)
21.45 Петровка, 38 (16+)
22.20 «Осторожно, мошенники!» (16+)
22.55 Д/ф «Удар властью. Виктор Янукович» (16+)
00.15 Х/ф «УЛЬТИМАТУМ» (16+)
01.50 Х/ф «ХОЧУ РЕБЕНКА» (16+)
03.25 Х/ф «ГОЛУБАЯ СТРЕЛА»
04.55 «Тайны нашего кино» (12+)

ПЕРЕЦ ТВ

06.00, 18.00 КВН на бис (16+)
07.00, 23.00 «Информ - Экспресс» (повтор)
14.00 Д/ф «Среда обитания» (16+)
16.00 Х/ф «ФАРТОВЫЙ» (16+)
19.30 Т/с «МЕТОД ФРЕЙДА» (16+)
20.30 «Информ - Экспресс»
21.50 Т/с «СВЕТОФОР» (16+)
00.30 «Голые и смешные» (18+)
01.30 «+100500» (18+)

ЕНИСЕЙ

06.00 «Утро на Енисее» (16+)
09.00, 17.30 Т/с «ШПИОНКА» (16+)
10.00, 12.30, 14.30, 16.30, 18.30, 20.30, 23.30 НОВОСТИ (16+)
10.15, 19.25 «Полезная программа» (16+)
10.20 Х/ф «ТАМ, ГДЕ ЕСТЬ СЧАСТЬЕ ДЛЯ МЕНЯ» (16+)
12.45, 18.50, 22.00 Интервью
13.15, 16.50 «Наш спорт» (16+)
13.30, 17.20, 22.30, 02.00 «Мужская программа» (16+)
13.35, 19.30 Т/с «ТАТЬЯНИН ДЕНЬ» (16+)
15.00, 04.05 Д/с «Мастер путешествий-Европа» (16+)
15.30, 23.50 «Женская программа» (16+)
15.35, 22.35 Т/с «АНАТОМИЯ СТРАСТИ» (16+)
17.05, 22.15 Новости районов (16+)
19.05 «Новости. Время местное»
21.00, 02.35 Т/с «В ЧАС БЕДЫ» (16+)
23.45 Комментарии (16+)
00.00 Х/ф «ОТЧИМ» (16+)
02.05, 05.30 Д/с «Простые вещи» (16+)
03.30 Д/с «Нанотехнологии в России» (16+)
04.30 Д/с «Звездное хобби» (16+)

5 КАНАЛ

06.00, 19.00 Новости космической фирмы
06.15, 19.15 Блок передач «ТВ-Развитие» (Железногорск)
07.00 «Утро на «5» (6+)
09.30 «Место происшествия»
10.00, 12.00, 15.30, 18.30, 22.00 «Сейчас»
10.30, 12.30, 13.00, 16.00, 16.30 Х/ф «КУЛИНАР-2» (16+)
20.00 Новости «Время местное»
20.20 Т/с «СЛЕД. ЗАПАХ МИНДАЛЯ» (16+)
21.15 Т/с «СЛЕД. УПЫРЬ» (16+)
22.25 Т/с «СЛЕД. МАЛЬЧИШНИК» (16+)
23.15 Т/с «СЛЕД. КАК СПРЯТАТЬ ЛИСТ» (16+)
00.00 Х/ф «СОБАКА НА СЕНЕ» (12+)
02.35, 03.40 Т/с «РОЖДЕННАЯ РЕВОЛЮЦИЕЙ. КОМИССАР МИЛИЦИИ РАССКАЗЫВАЕТ» (16+)

Спорт

10.30 Панорама дня. Live
12.30, 01.55 Т/с «ЛЕТУЧИЙ ОТРЯД» (16+)
16.00, 03.40 «Эволюция»
17.05, 23.35, 00.40 Большой спорт
17.25 Церемония закрытия XXVIII Летней Универсиады. Прямая трансляция из Кореи
20.00 Т/с «ПОЗЫВНОЙ «СТАЯ» (16+)
23.55 Фехтование. Чемпионат мира. Прямая трансляция из Москвы
01.00 Д/ф «Диверсанты»
05.15 «Моя рыбалка»
05.30 «Диалоги о рыбалке»

Культура

06.30 Евроньюс
10.00, 15.00, 19.00, 23.00 Новости культуры
10.15, 23.20 «Наблюдатель»
11.15, 00.20 Х/ф «ПРОДАЕТСЯ МЕДВЕЖЬЯ ШКУРА»
12.25 Д/с «Провинциальные музеи России»
12.50, 21.50 Х/ф «КРАХ ИНЖЕНЕРА ГАРИНА»
15.10 Д/с «Исторические путешествия Ивана Толстого»
15.35, 01.55 «Полиглот». Выучим английский за 16 часов!
16.20, 02.40 Д/ф «Цодило. Шепчущие скалы Калахари»
16.35 «Острова»
17.15 Д/ф «Безумие Патума»
17.45 VI большой фестиваль РНО
18.30, 01.25 «Атланты. В поисках истины»
19.15 «Жизнь замечательных идей»
19.45 «Спокойной ночи, малыши!»
19.55 «Больше, чем любовь»
20.40 Искусственный отбор
21.20 «Монолог в 4-х частях». Геннадий Полока
23.15 Худсовет

Домашний

06.00, 20.00, 23.00 Новости ТВК (16+)
06.27 Ищу маму и папу (16+)
06.30 «Новое утро» (16+)
09.00 По делам несовершеннолетних (16+)
09.50 Давай разведёмся! (16+)
10.50 Понять. Простить (16+)
12.00 Клуб бывших жён (16+)
13.00 Присяжные красоты (16+)
14.00 Т/с «ЖЕНСКИЙ ДОКТОР - 2» (16+)
16.45 Нет запретных тем (16+)
17.45, 22.45 «Одна за всех» (16+)
18.15 Т/с «НЕ РОДИСЬ КРАСИВОЙ» (12+)
21.00 Т/с «ДОКТОР ХАУС» (16+)
23.30 Тайная жизнь миллионеров (16+)
00.30 Х/ф «ПРОВИНЦИАЛЬНАЯ МУЗА» (12+)

РЕН ТВ

05.00, 03.00 «Территория заблуждений с Игорем Прокопенко» (16+)
06.00, 22.20 «Смотреть всем!» (16+)
07.00 «Главный час на 7 канале» (16+)
08.00 «НЭП» (12+)
08.30, 16.30, 19.00, 00.00 «Новости» (16+)
09.00 «Военная тайна с Игорем Прокопенко» (16+)
11.00 «Документальный проект»: «Месть падших» (16+)
12.00, 16.00 «Информационная программа 112» (16+)
12.30, 23.30 «Новости. Седьмой канал» (16+)
13.00 «Званый ужин» (16+)
15.00 «Тотальная распродажа» (16+)
17.00 «Тайны мира с Анной Чапман»: «Это любят даже ангелы» (16+)
18.00 «Самые шокирующие гипотезы»: «Лаборатория богов» (16+)
19.30 «Главный час на 7 канале»
20.30, 01.30 Х/ф «МЕДАЛЬОН» (16+)
00.25 Т/с «ОТ ЗАКАТА ДО РАССВЕТА» (16+)

СТС

06.00 М/с «Октонавты» (0+)
06.30 М/с «Миа и я» (6+)
07.00, 09.00, 00.00 Новости (16+)
07.30 М/с «Смешарики» (0+)
08.05 Т/с «ОДНАЖДЫ В СКАЗКЕ» (12+)
09.30 Т/с «МАРГОША» (16+)
10.30, 01.00 Т/с «ПОКА ЦВЕТЁТ ПАПОРОТНИК» (16+)
11.30 Х/ф «СМОТРИТЕ, КТО ЗАГОВОРИЛ-2» (0+)
13.00 «Ералаш»
14.10, 18.30, 19.30 Т/с «ВОРОНИНЫ» (16+)
16.40 Шоу «Уральских пельменей». По уши в ЕГЭ (16+)
18.00 «Уральские пельмени». Лучшее от Стефании-Марьяны Гурской (16+)
19.00 Город Прима. Прямой эфир (16+)
20.00 Т/с «КУХНЯ» (12+)
22.00 Х/ф «ДОБРОЕ УТРО» (16+)
00.30 «Даёшь молодёжь!» (16+)

ТНТ

07.00 М/с «Пингвины из «Мадагаскара» (12+)
07.30 М/с «Губка Боб квадратные штаны» (12+)
07.55 М/с «Черепашки-ниндзя» (12+)
08.25 М/с «Турбо-Агент Дадли» (12+)
09.00 «Дом-2. Lite» (16+)
10.30 «Битва экстрасенсов» (16+)
11.30, 14.30 Т/с «ИНТЕРНЫ» (16+)
13.30 Т/с «УНИВЕР» (16+)
20.00 Т/с «САШАТАНЯ» (16+)
20.30 Т/с «ЧОП» (16+)
21.00 «Комеди Клаб» (16+)
22.00 Т/с «ЧЕРНОБЫЛЬ. ЗОНА ОТЧУЖДЕНИЯ» (16+)
23.00 «Дом-2. Город любви» (16+)
00.00 «Дом-2. После заката» (16+)

НТВ

06.00 «Солнечно. Без осадков» (12+)
08.10 Т/с «ВОЗВРАЩЕНИЕ МУХТАРА» (16+)
10.00, 13.00, 16.00, 19.00, 23.30 Сегодня
10.20 Т/с «ДОРОЖНЫЙ ПАТРУЛЬ» (16+)
12.00 Суд присяжных (16+)
13.20 Суд присяжных. Окончательный вердикт (16+)
14.30 Обзор. Чрезвычайное происшествие
15.00, 16.20 Т/с «МОСКВА. ТРИ ВОКЗАЛА» (16+)
18.00 «Говорим и показываем» с Леонидом Закошанским (16+)
19.40 Т/с «НОВАЯ ЖИЗНЬ СЫЩИКА ГУРОВА. ПРОДОЛЖЕНИЕ» (16+)
21.30 Т/с «МЕНТОВСКИЕ ВОЙНЫ» (16+)
23.50 Т/с «ЗАКОН И ПОРЯДОК» (18+)
01.50 «Как на духу» (16+)
02.50 Дикий мир (0+)

ТВ3

06.00, 05.30 Мультфильмы (0+)
09.30, 19.30 Т/с «КАСЛ» (12+)
11.30 Д/с «Экстрасенсы-детективы» (16+)
12.30 Д/с «Городские легенды» (12+)
13.30, 18.00, 01.30 Х-версии. Другие новости (12+)
14.00 Д/ф «Охотники за привидениями» (16+)
15.00 Мистические истории (16+)
16.00 Д/ф «Гадалка» (12+)
17.00 Д/с «Слепая» (12+)
18.30 Т/с «ПЯТАЯ СТРАЖА» (16+)
21.15 Т/с «КОСТИ» (12+)
23.00 Х/ф «ПРЕЗУМПЦИЯ НЕВИНОВНОСТИ» (16+)
02.00 Т/с «ТАЙНЫЙ КРУГ» (12+)

ТВ-21

14.00 Х/ф «БИНДЮЖНИК И КОРОЛЬ» (12+)
15.25 Х/ф «ТУРЕЦКИЙ ДЛЯ НАЧИНАЮЩИХ» (16+)
17.15 Х/ф «СОНЬКА ЗОЛОТАЯ РУЧКА» (12+)
18.10 Х/ф «ЗМИЙ» (16+)
20.15 Х/ф «ДВЕ ЖЕНЩИНЫ» (12+)
22.00 Х/ф «БИНДЮЖНИК И КОРОЛЬ» (12+)
23.25 Х/ф «ТУРЕЦКИЙ ДЛЯ НАЧИНАЮЩИХ» (16+)
01.15 Х/ф «СОНЬКА ЗОЛОТАЯ РУЧКА» (12+)
02.10 Х/ф «ЗМИЙ» (16+)
04.15 Х/ф «ДВЕ ЖЕНЩИНЫ» (12+)

Профилактика до 14.00

ДОМ КИНО

08.15, 20.20 Т/с «ВИОЛА ТАРАКАНОВА. В МИРЕ ПРЕСТУПНЫХ СТРАСТЕЙ-3» (16+)
10.00 Х/ф «ВСАДНИК ПО ИМЕНИ СМЕРТЬ» (16+)
11.50 Х/ф «НЕБЕСНЫЕ ЛАСТОЧКИ»
14.10 Х/ф «ДЕЛО «ПЕСТРЫХ»
15.50 Х/ф «СЕМЕЙКА АДЫ» (16+)
17.30, 05.30 Т/с «УБОЙНАЯ СИЛА-3» (16+)
18.30, 06.30 Т/с «СВАТЫ-5» (16+)
22.10 Х/ф «СЕМЬ СТАРИКОВ И ОДНА ДЕВУШКА»
23.35 Х/ф «НАЙТИ И ОБЕЗВРЕДИТЬ» (12+)
01.05 Х/ф «ТЁТЯ КЛАВА ФОН ГЕТТЕН» (16+)
02.50 Х/ф «ТРАГЕДИЯ В СТИЛЕ РОК» (18+)

ТЕЛЕКАНАЛ «Ю»

09.05, 13.30, 03.50 «В теме» (16+)
09.35 «Starbook» (16+)
12.40, 21.25 Т/с «КТО ТАКАЯ САМАНТА?» (16+)
13.05, 21.50 «Я не знала, что беременна» (16+)
14.00, 20.30 «МастерШеф» (16+)
14.50, 00.00 Т/с «ВО ИМЯ ЛЮБВИ» (16+)
16.50 Т/с «КАК НАЗВАТЬ ЭТУ ЛЮБОВЬ?» (12+)
17.40 «Русский балет» (16+)
18.15 Стилистика (12+)
18.40 «Проект подиум» (16+)
22.15, 02.00 «Папа попал» (12+)
04.20 Популярная правда (16+)
05.05 М/с «Губка Боб» (12+)
06.00 Профилактика до 09.00

ПЯТНИЦА

06.00 М/с «Смешарики» (12+)
08.40, 13.25, 23.45 Пятница News (16+)
09.10 Большой чемодан (16+)
10.00 Голодные игры (16+)
12.00 Т/с «МАХАБХАРАТА» (16+)
13.55 Т/с «БОЛЬШИЕ ЧУВСТВА» (16+)
14.05 Орел и решка. Назад в СССР (16+)
15.00 Еда, я люблю тебя (16+)
16.00 Орел и решка. Шопинг (16+)
17.00 Орел и решка (16+)
17.55, 21.00 Битва салонов (16+)
19.00 Еда, я люблю тебя! (16+)
20.00 Ревизорро (16+)
22.00, 00.15 Т/с «СЕКС В БОЛЬШОМ ГОРОДЕ» (16+)
02.00 Т/с «ДНЕВНИКИ ВАМПИРА» (16+)
03.50 Д/с «Разрушители мифов» (16+)
05.50 Т/с «РЫЖИЕ» (16+)

ВНИМАНИЕ! ТЕЛЕКОМПАНИИ МОГУТ ВНОСИТЬ ИЗМЕНЕНИЯ В СЕТКУ ВЕЩАНИЯ.

СРЕДА, 15 ИЮЛЯ

Первый

05.00 «Доброе утро»
09.00, 12.00, 15.00, 03.00 Новости
09.10, 04.20 Контрольная закупка
09.45 «Жить здорово!» (12+)
10.55, 03.20 Модный приговор
12.10 Женский журнал
12.20 Т/с «НАЙТИ МУЖА В БОЛЬШОМ ГОРОДЕ» (16+)
14.30 «Без свидетелей» (16+)
15.10 «Мужское / Женское» (16+)
17.00 «Наедине со всеми» (16+)
18.00 Вечерние новости с субтитрами
18.45 «Давай поженимся!» (16+)
19.50 «Пусть говорят» (16+)
21.00 Время
21.30 Т/с «ВЕТРЕНАЯ ЖЕНЩИНА» (16+)
23.10 Т/с «ВОДОЛЕЙ» (18+)
00.05 Д/ф «Дэвид Боуи» (16+)
01.15, 03.05 Х/ф «В ТЫЛУ ВРАГА» (16+)

Россия

05.00, 09.15 «Утро России»
05.07, 05.35, 06.07, 06.35, 07.07, 07.35, 08.07, 08.35, 11.35, 17.10, 19.35 «Местное время». «Вести. Красноярск»
09.55 «О самом главном»
11.00, 14.00, 17.00, 17.30, 20.00 Вести
11.55 Т/с «ТАЙНЫ СЛЕДСТВИЯ» (12+)
12.55 «Особый случай» (12+)
14.30 «Местное время». «Вести. Сибирь»
14.50 Вести. Дежурная часть
15.00 Т/с «МАРЬИНА РОЩА» (12+)
18.15 «Прямой эфир» (12+)
20.50 «Спокойной ночи, малыши!»
21.00 Т/с «ЧУЖОЕ ГНЕЗДО» (12+)
23.50 «Биохимия предательства» (12+)

ТВЦ

Профилактика до 16.00
16.00, 17.50 Т/с «ЧИСТО АНГЛИЙСКОЕ УБИЙСТВО» (12+)
17.30, 22.00, 23.50 События
18.20 «Право голоса» (16+)
19.30 Город новостей
19.45 Т/с «ЖУКОВ» (16+)
21.45 Петровка, 38 (16+)
22.20 Линия защиты (16+)
22.55 «Хроники московского быта. Когда женщина пьет» (12+)
00.10 Х/ф «ВОПРОС ЧЕСТИ» (16+)
02.00 Х/ф «МЫ СТРАННО ВСТРЕТИЛИСЬ» (16+)
03.40 Д/ф «Удар властью. Виктор Янукович» (16+)
04.25 Х/ф «УЛЬТИМАТУМ» (16+)

ПЕРЕЦ ТВ

06.00, 05.35 Мультфильмы (0+)
06.35 Т/с «ХОЛОСТЯКИ» (12+)
07.00, 23.00 «Информ - Экспресс» (повтор)
13.00, 18.00 КВН на бис (16+)
14.00 Д/ф «Среда обитания» (16+)
15.50, 01.30 Х/ф «БРИГАДА. НАСЛЕДНИК» (16+)
19.30 Т/с «МЕТОД ФРЕЙДА» (16+)
20.30 «Информ - Экспресс»
21.55 Т/с «СВЕТОФОР» (16+)
00.30 «Голые и смешные» (18+)
03.40 Т/с «МОРСКОЙ ПАТРУЛЬ-2» (16+)

ЕНИСЕЙ

06.00 «Утро на Енисее» (16+)
Профилактика до 17.30
17.30 Т/с «ШПИОНКА» (16+)
18.20, 22.30, 02.00 «Женская программа» (16+)
18.30, 20.30, 23.30 НОВОСТИ (16+)
18.50, 22.00 Интервью
19.05 «Новости. Время местное»
19.25 «Мужская программа» (16+)
19.30 Т/с «ТАТЬЯНИН ДЕНЬ» (16+)
21.00, 02.35 Т/с «ДЕЛО БЫЛО НА КУБАНИ» (16+)
22.15 Новости районов (16+)
22.35 Т/с «АНАТОМИЯ СТРАСТИ» (16+)
23.45 Комментарии (16+)
23.50 «Полезная программа» (16+)
00.00 Х/ф «ЗАТЕРЯННЫЕ В ЛЕСАХ» (16+)
02.05, 05.30 Д/с «Простые вещи» (16+)
03.30 Д/с «Нанотехнологии в России» (16+)
04.05 Д/с «Мастер путешествий-Европа» (16+)
04.30 Д/с «Звездное хобби» (16+)

5 КАНАЛ

06.00, 19.00 Новости космической фирмы
06.15, 19.15 Блок передач «ТВ-Развитие» (Железногорск)
07.00 «Утро на «5» (6+)
09.30 «Место происшествия»
10.00, 12.00, 15.30, 18.30, 22.00 «Сейчас»
10.30, 01.25 Х/ф «ТРИ ПРОЦЕНТА РИСКА» (12+)
12.30, 13.40, 16.00, 16.20, 02.45 Т/с «РОЖДЕННАЯ РЕВОЛЮЦИЕЙ. КОМИССАР МИЛИЦИИ РАССКАЗЫВАЕТ» (16+)
20.00 Новости «Время местное»
20.20 Т/с «СЛЕД. ЛЖЕЦ» (16+)
21.10 Т/с «СЛЕД. ВЕДЬМА» (16+)
22.25 Т/с «СЛЕД. НЕ РОЙ ДРУГОМУ ЯМУ» (16+)
23.15 Т/с «СЛЕД. ЖЕНСКАЯ ЛОГИКА» (16+)
00.00 Х/ф «УКРОТИТЕЛИ ВЕЛОСИПЕДОВ» (12+)

Спорт

Профилактика до 14.00
14.00, 03.45 «Эволюция»
15.45, 23.30, 00.40 Большой спорт
16.05 Х/ф «МАРШ-БРОСОК. ОСОБЫЕ ОБСТОЯТЕЛЬСТВА» (16+)
19.40 Т/с «ПОЗЫВНОЙ «СТАЯ» (16+)
23.55 Фехтование. Чемпионат мира. Прямая трансляция из Москвы
01.00 Д/ф «Диверсанты»
01.55 Т/с «ЛЕТУЧИЙ ОТРЯД» (16+)
05.20 Основной элемент
05.55 «Рейтинг Баженова. Война миров» (16+)
07.05 Профессиональный бокс
09.00 Т/с «ВРЕМЕНЩИК» (16+)

Культура

Профилактика до 14.00
14.00 Д/с «Провинциальные музеи России»
14.30 «Петербургские интеллигенты»
15.00, 19.00, 23.00 Новости культуры
15.10 Д/с «Исторические путешествия Ивана Толстого»
15.35, 01.55 «Полиглот». Выучим английский за 16 часов!
16.20 Д/ф «Амальфитанское побережье»
16.35 «Больше, чем любовь»
17.15 Д/ф «4001-й литерный»
17.45 VI большой фестиваль РНО
18.30, 01.25 «Атланты. В поисках истины»
19.15 «Жизнь замечательных идей»
19.45 «Спокойной ночи, малыши!»
19.55 Д/ф «Катя и принц»
20.40 Искусственный отбор
21.20 «Монолог в 4-х частях». Геннадий Полока
21.50 Х/ф «КРАХ ИНЖЕНЕРА ГАРИНА»
23.15 Худсовет
23.20 «Наблюдатель»
00.15 Х/ф «ПРИСТАНЬ НА ТОМ БЕРЕГУ»
02.40 Д/ф «Крепость Бахрейн. Жемчужина Персидского залива»

Домашний

06.00 После новостей (16+)
06.27 Ищу маму и папу (16+)
06.30 «Новое утро» (16+)
09.00 По делам несовершеннолетних (16+)
09.50 Давай разведёмся! (16+)
10.50 Понять. Простить (16+)
12.00 Клуб бывших жён (16+)
13.00 Присяжные красоты (16+)
14.00 Т/с «ЖЕНСКИЙ ДОКТОР - 2» (16+)
16.45 Нет запретных тем (16+)
17.45, 22.45 «Одна за всех» (16+)
18.15 Т/с «НЕ РОДИСЬ КРАСИВОЙ» (12+)
20.00, 23.00 Новости ТВК (16+)
21.00 Т/с «ДОКТОР ХАУС» (16+)
23.30 Тайная жизнь миллионеров (16+)
00.30 Х/ф «ДЕТСКИЙ МИР» (12+)
02.00 Х/ф «ОНИ ВСТРЕТИЛИСЬ В ПУТИ» (6+)
03.45 Красота без жертв (16+)
05.45 Тайны еды (16+)

РЕН ТВ

05.00 «Званый ужин» (16+)
07.00 «Главный час на 7 канале» (16+)
08.00, 12.00 «Информационная программа 112» (16+)
08.30, 19.00, 00.00 «Новости» (16+)
09.00 «Территория заблуждений с Игорем Прокопенко» (16+)
11.00, 17.00 «Тайны мира с Анной Чапман»: «Красота требует жертв» (16+)
12.30, 23.30 «Новости. Седьмой канал» (16+)
13.00 «Яркий Я». Конкурс юных талантов (0+)
16.00 «Тотальная распродажа» (16+)
18.00 «Самые шокирующие гипотезы»: «Грибной разум» (16+)
19.30 «Главный час на 7 канале»
20.30, 01.30 Х/ф «БЕГЛЕЦ» (16+)
23.00 «Смотреть всем!» (16+)
00.25 Т/с «ОТ ЗАКАТА ДО РАССВЕТА» (16+)
04.00 «Секретные территории»: «Вся правда о Марсе» (16+)

СТС

06.00 М/с «Октонавты» (0+)
06.30 М/с «Миа и я» (6+)
07.00, 09.00, 00.00 Новости (16+)
07.30 М/с «Смешарики» (0+)
08.05 Т/с «ОДНАЖДЫ В СКАЗКЕ» (12+)
Профилактика до 18.00
18.00 «Уральские пельмени». Лучшее от Максима Ярицы (16+)
18.30, 19.30 Т/с «ВОРОНИНЫ» (16+)
19.00 Город Прима. Прямой эфир (16+)
20.00 Т/с «КУХНЯ» (12+)
22.00 Х/ф «БОЛЬШЕ ЧЕМ СЕКС» (16+)
00.30 «Большая разница» (12+)
02.10 Т/с «ПОКА ЦВЕТЁТ ПАПОРОТНИК» (16+)
03.10 «Даёшь молодёжь!» (16+)
03.40 Х/ф «ШЕСТОЙ ЭЛЕМЕНТ» (12+)
05.30 М/с «Чаплин» (6+)
05.45 Музыка на канале (16+)

ТНТ

Профилактика до 12.00
12.00, 14.30 Т/с «УНИВЕР. НОВАЯ ОБЩАГА» (16+)
13.30 Т/с «УНИВЕР» (16+)
20.00 Т/с «САШАТАНЯ» (16+)
20.30 Т/с «ЧОП» (16+)
21.00 «Комеди Клаб» (16+)
22.00 Т/с «ЧЕРНОБЫЛЬ. ЗОНА ОТЧУЖДЕНИЯ» (16+)
23.00 «Дом-2. Город любви» (16+)
00.00 «Дом-2. После заката» (16+)
01.00 Х/ф «СОЛДАТ» (16+)
02.55 Т/с «ЗАЛОЖНИКИ» (16+)
03.45 Т/с «НИКИТА» (16+)
04.40 Т/с «СУПЕРВЕСЁЛЫЙ ВЕЧЕР» (16+)
05.05 Т/с «НЕПРИГОДНЫЕ ДЛЯ СВИДАНИЯ» (16+)
05.35 Т/с «ГОРОД ГАНГСТЕРОВ» (16+)

НТВ

Профилактика до 14.00
14.00, 16.00, 19.00, 23.30 Сегодня
14.20 Т/с «ДОРОЖНЫЙ ПАТРУЛЬ» (16+)
15.05, 16.20 Т/с «МОСКВА. ТРИ ВОКЗАЛА» (16+)
18.00 «Говорим и показываем» с Леонидом Закошанским (16+)
19.40 Т/с «НОВАЯ ЖИЗНЬ СЫЩИКА ГУРОВА. ПРОДОЛЖЕНИЕ» (16+)
21.30 Т/с «МЕНТОВСКИЕ ВОЙНЫ» (16+)
23.50 Т/с «ЗАКОН И ПОРЯДОК» (18+)
01.50 Квартирный вопрос (0+)
02.50 Дикий мир (0+)
03.10 Т/с «ГОРОД СОБЛАЗНОВ» (16+)
05.00 «Всё будет хорошо!» (16+)

ТВ3

06.00, 05.30 Мультфильмы (0+)
09.30, 19.30 Т/с «КАСЛ» (12+)
11.30 Д/с «Экстрасенсы-детективы» (16+)
12.30 Д/с «Городские легенды» (12+)
13.30, 18.00, 01.30 Х-версии. Другие новости (12+)
14.00 Д/ф «Охотники за привидениями» (16+)
15.00 Мистические истории (16+)
16.00 Д/ф «Гадалка» (12+)
17.00 Д/с «Слепая» (12+)
18.30 Т/с «ПЯТАЯ СТРАЖА» (16+)
21.15 Т/с «КОСТИ» (12+)
23.00 Х/ф «НА ГРАНИ БЕЗУМИЯ» (16+)
02.00 Т/с «ТАЙНЫЙ КРУГ» (12+)

ТВ-21

14.00 Х/ф «БИНДЮЖНИК И КОРОЛЬ» (12+)
15.25 Х/ф «ЗАМУЖ НА ДВА ДНЯ» (12+)
17.10 Х/ф «СОНЬКА ЗОЛОТАЯ РУЧКА» (12+)
18.00 Х/ф «РОМЕО И ДЖУЛЬЕТТА» (12+)
20.00 Х/ф «ОТСЧЕТ УТОПЛЕННИКОВ» (16+)
22.00 Х/ф «БИНДЮЖНИК И КОРОЛЬ» (12+)
23.25 Х/ф «ЗАМУЖ НА ДВА ДНЯ» (12+)
01.10 Х/ф «СОНЬКА ЗОЛОТАЯ РУЧКА» (12+)
02.00 Х/ф «РОМЕО И ДЖУЛЬЕТТА» (12+)
04.00 Х/ф «ОТСЧЕТ УТОПЛЕННИКОВ» (16+)
06.00 Х/ф «БИНДЮЖНИК И КОРОЛЬ» (12+)
07.25 Х/ф «ЗАМУЖ НА ДВА ДНЯ» (12+)
09.10 Х/ф «СОНЬКА ЗОЛОТАЯ РУЧКА» (12+)
10.00 Х/ф «РОМЕО И ДЖУЛЬЕТТА» (12+)
12.00 Х/ф «ОТСЧЕТ УТОПЛЕННИКОВ» (16+)

ДОМ КИНО

08.15, 20.20 Т/с «ВИОЛА ТАРАКАНОВА. В МИРЕ ПРЕСТУПНЫХ СТРАСТЕЙ-3» (16+)
10.00 Х/ф «ШЕСТВИЕ ЗОЛОТЫХ ЗВЕРЕЙ» (12+)
11.35 Х/ф «ДУЭЛЬ» (12+)
13.05 Х/ф «ЕСЛИ БЫ Я БЫЛ НАЧАЛЬНИКОМ...»
14.30 Х/ф «БУДЬ СО МНОЙ» (18+)
15.50 Х/ф «ЗЕМЛЯ САННИКОВА» (12+)
17.30, 05.30 Т/с «УБОЙНАЯ СИЛА-3» (16+)
18.30, 06.30 Т/с «СВАТЫ-5» (16+)
22.15 Х/ф «КАРНАВАЛ»
00.55 Х/ф «КАТАЛА» (16+)
02.15 Х/ф «НЕ ХЛЕБОМ ЕДИНЫМ» (12+)
04.15 Х/ф «ЛЮБОВЬ ЗЛА...» (16+)

ТЕЛЕКАНАЛ «Ю»

Профилактика до 14.00
14.00, 20.30 «МастерШеф» (16+)
14.50, 00.00 Т/с «ВО ИМЯ ЛЮБВИ» (16+)
16.50 Т/с «КАК НАЗВАТЬ ЭТУ ЛЮБОВЬ?» (12+)
17.40 «Русский балет» (16+)
18.15 «Платье на счастье» (12+)
18.40 «Проект подиум» (16+)
21.25 Т/с «КТО ТАКАЯ САМАНТА?» (16+)
21.50 «Я не знала, что беременна» (16+)
22.15, 02.00 «Папа попал» (12+)
03.50 «В теме» (16+)
04.20 Популярная правда (16+)
05.15 М/с «Губка Боб» (12+)
06.10 Т/с «КТО В ДОМЕ ХОЗЯИН?» (12+)
08.05 «Соблазны с Машей Малиновской» (16+)

ПЯТНИЦА

06.00, 08.00 М/с «Смешарики» (12+)
07.20 Школа доктора Комаровского (16+)
08.40, 13.25, 23.45 Пятница News (16+)
09.10 Большой чемодан (16+)
10.00 Голодные игры (16+)
12.00 Т/с «МАХАБХАРАТА» (16+)
13.55 Т/с «БОЛЬШИЕ ЧУВСТВА» (16+)
14.05 Орел и решка. Назад в СССР (16+)
15.00 Еда, я люблю тебя (16+)
16.00, 21.00 Орел и решка. Шопинг (16+)
17.00 Орел и решка (16+)
17.55 Битва салонов (16+)
19.00 Ревизорро (16+)
22.00, 00.15 Т/с «СЕКС В БОЛЬШОМ ГОРОДЕ» (16+)
02.00 Т/с «ДНЕВНИКИ ВАМПИРА» (16+)
03.50 Д/с «Разрушители мифов» (16+)
05.50 Т/с «РЫЖИЕ» (16+)

ВНИМАНИЕ! ТЕЛЕКОМПАНИИ МОГУТ ВНОСИТЬ ИЗМЕНЕНИЯ В СЕТКУ ВЕЩАНИЯ.

вся рекламируемая продукция подлежит обязательной сертификации и лицензированию.

ДЕЛО

ПРОДАМ

БАЗУ 0,42 Га, ул. Южная, все коммуникации, капитальные строения, есть незавершенное, отличное место, возможность расширения + 6 гаражей (обмен). Тел. 8-913-839-30-77.

БАЗУ на Майке, 0,69 Га: здание 629 кв.м., отопление, вода, свет. Гаражные боксы 800 кв.м. с автономным отоплением. Сдам в аренду. Тел. 8-902-920-78-78.

ОФИСНЫЕ помещения ВНИПИЭТ, 7 эт., 800 кв.м, свободная планировка, можно частями. Требуется ремонт. Тел. 8-904-897-53-57, 8-950-432-78-32.

ПАВИЛЬОН-КАФЕ на Центральном рынке, кирпичное здание, общая площадь 171,2 кв.м., хорошее состояние, после ремонта. Подробности по тел. 77-07-87, 8-908-223-47-87 www.zhan26.ru («Железногорское Агентство Недвижимости»).

ПОДВАЛЬНОЕ помещение площадью 104 кв.м. Тел. 8-902-941-06-40.

ТОРГОВЫЙ комплекс на Центральном рынке, состоящий из 9 павильонов, площадью от 23,7 кв.м. до 44,2 кв.м., у каждого помещения отдельный вход, центральное отопление, водопровод, канализация, хорошее расположение. Подробности по тел. 77-07-87, 8-908-223-47-87 www.zhan26.ru («Железногорское Агентство Недвижимости»).

АРЕНДА

СДАМ в аренду на длительный срок нежилое помещение в центре города 140 кв.м. тел: 8-902-941-42-42.

СДАМ в аренду нежилое помещение 18 кв.м. п. Тартат (использовалось под парикмахерскую). Тел. 8-913-581-05-65.

СДАМ в субаренду половину офисного помещения в центре города. Тел. 8-983-140-61-05.

СДАМ нежилое помещение площадью 124 кв.м. Расположенное по адресу: ул. Октябрьская, 4. Цоколь, потолки высокие, 2 входа, санузел. Тел. 77-05-15, 8-908-223-45-15, 8-923-341-85-82.

СДАМ помещение под торговлю или офис, 30 кв.м, ТЦ «Европа», 1 эт., 1 линия Тел. 8-913-550-60-63.

СДАМ помещения 14, 27 кв.м, 62 кв.м. Тел. 72-81-22, 8-960-769-34-41.

СДАМ помещения 140;36 кв.м, охрана, отдельный вход под офис, в автосервисе «Саянском», р-н ДБ. Тел. 8-913-536-12-42.

СДАМ-ПРОДАМ здание 2-этажное ул. Ленина, 13А. Тел. 8-902-991-53-40.

СДАЮТСЯ площади. Любой вид деятельности. Тел. 8-902-969-27-09.

СДАЮТСЯ торговые площади в здании «Силуэт», 2 эт. Сдам нежилое помещение, цоколь, Октябрьская, 4. Тел. 75-81-43, 8-913-586-70-09.

РАЗНОЕ

АВТОЗАЙМ, займ под недвижимость, от 5% в месяц. 8-999-442-71-01, 77-08-65.

АВТОЛОМБАРД от 5%. Кредиты населению от 5%. Помощь бизнесу. Тел. 8-983-282-65-55.

ЗАЙМ под залог имущества. Срочный выкуп: квартир, долей, садов, участков, гаражей, автомобилей. Прописка постоянная с правом на собственность от 15 тыс. руб. Тел. 8-913-571-39-26. ООО «Салид».

НЕДВИЖИМОСТЬ

УСЛУГИ

«А.Н.ПАРТНЕР» оказывает услуги: выкуп долей, аренды, обмена жилья любой сложности, покупка-продажа квартир, домов, приватизация, сопровождение, все виды сертификатов. Ипотека по двум документам. СБЕРБАНК, ВТБ 24, ГАЗПРОМБАНК, ПРОМСВЯЗЬБАНК, программа АИЖК. Тел. 77-02-86, 70-80-31, 8-913-514-31-70, 8-913-535-31-36, 8-983-285-96-49.

А.Н.»МЕРКУРИЙ» предлагает к продаже и обмену квартиры. Всю информацию о недвижимости г. Железногорска Вы можете узнать на нашем сайте mercuriy26.ru или по тел. 77-05-10, 72-03-48.

АВАНТАЖ» Квартирное бюро, покупка, продажа объектов недвижимости, обмен любой сложности, сопровождение всех видов сделок, оформление документов, составление договоров, аренда, консультации БЕСПЛАТНО. Ипотечные программы всех банков в Нашем ОФИСЕ (Ипотека по двум документам, Военная ипотека, Материнский капитал, Жилищные сертификаты, Ипотека для молодой семьи. ОФОРМЛЕНИЕ В ОФИСЕ КОМПАНИИ!!!). Подробности по т. 77-09-10 8-913-039-02-49 или по адресу: Курчатова 51, ДЦ «ЕВРОПА», офис 304. Наш сайт: www.avantage26.ru.

КУПЛЮ

«АГЕНТСТВО «Гарда». Срочный выкуп гаражей, садов, участков, ИЖС. Помощь в реализации. Тел. 77-00-94, 8-908-223-40-94.

«АГЕНТСТВО Недвижимости «Домашний очаг» - СРОЧНЫЙ ВЫКУП САДОВ, ГАРАЖЕЙ, ЗЕМЕЛЬНЫХ УЧАСТКОВ за наличный расчет - Реализация ваших объектов - Юридическое сопровождение. Тел. 77-00-29, 8-908-223-40-29.

ДАЧУ, сад. Недорого. Тел. 8-913-045-73-22.

ДАЧУ, садовый участок, с постройками. Рассмотрю все варианты. Тел. 70-88-28, 8-913-835-74-28.

ОФОРМЛЕНИЕ документов на сады, гаражи, земельные участки. Вступление в наследство. Тел. 70-88-28, 8-913-835-74-28 www.zhan26.ru («Железногорское Агентство Недвижимости»).

САД, дачу, участок в г.Железногорске и его окрестностях. Тел. 8-933-325-89-49, 8-983-201-38-75.

ПРОДАМ

ГАРАЖ на 33 квартале, в районе ул. Северная («Олимп»). Тел. 8-983-201-38-75.

ГАРАЖ 3х6 (подвал, смотровая, чердак). Тел. 8-953-582-72-83.

ГАРАЖ или обменяю на автомобиль. ул. Южная за «Автобистро», 2 заезда, грузовой высота 4 м, легковой высота 2.4 м, общая S -90 кв.м, холодный, есть электричество 380V, свет, яма смотровая. Тел. 8-904-898-22-60.

ГАРАЖ напротив УПП, г/к № 78, бокс 7, техэтаж, чердак, холодный, утеплен, в отл. сост. Документы готовы. Тел. 8-904-892-32-36.

ГАРАЖ теплый (стояночный) район старой налоговой, площадь 28 кв.м, перекрытия Ж/Б, железные ворота. Хорошее состояние. Собственник. Цена 290 тыс. руб. Гараж холодный (стояночный) район старой налоговой, площадью 20 кв.м. Железные ворота. Земля в собственности. 75 тыс. руб. Тел. 77-00-11, 8-908-223-40-11.

ГАРАЖ, ГК № 6, на 9 квартале, 3х6 кв.м, холодный, деревянные ворота, смотровая яма, подвал, пол, перекрытия деревянные, свет, 120 тыс. руб. Тел. 70-88-28, 8-953-850-88-28 www.zhan26.ru («Железногорское Агентство Недвижимости»).

ДАЧА в р-не Косого: 2-этажный дом (кирпич) с погребом, электричество, 22 кв.м. Участок 7.2 сотки, металлическая теплица, проведена вода, амбар (разводились домашние животные). Тел. 8-913-172-20-90.

ДАЧУ: баня, теплица, посадки и земельный участок 8 соток (область применения - загородный дом). Тел. 8-933-325-89-49, 8-913-047-38-55.

ДОМА, 9 квартал, Элка, Новый Путь, Додоново от 3 млн. руб. Тел. 8-913-553-17-81 Светлана. А.Н.»Меркурий».

ИЗБУШКУ на базе «Нептун» с катером «Прогресс-2М». Тел. 8-905-997-48-99.

КОТТЕДЖ по ул. Царевского. Тел. 8-913-512-59-78.

ПОГРЕБ очень хороший 3х3 на Восточной за кафе 7-40. Тел. 8-913-555-46-21, 8-908-214-18-58.

САД 6 соток, дом из бруса, район УМ. Водопровод, электричество. Собственник. Документы оформлены. Тел. 8-983-144-17-61.

САД 8.5 соток, р-н 55 автобазы, теплица 3х8, сарай, 5т контейнер, веранда, вода, возможно подключение электроэнергии, посадки. Тел. 8-913-509-29-34, 8-913-529-99-25 (раб.).

САД за КПП-1, 9 сот. земли, дом - блоки (под крышу) без отделки, вода, свет - 130 тыс. руб. Тел. 8-902-962-66-41, Татьяна. Сад на косом переезде - 150 тыс.руб. Тел. 8-913-552-82-80. Юлия. А.Н.»Меркурий», фото на сайте mercuriy26.ru.

САД на Косом: дом с подвалом, печкой, света нет, посадки. Недорого. Тел. 8-953-599-74-23.

САД-ОГОРОД (Косой переезд), 8 соток, свет, вода, постройки, посадки. Тел. 8-913-192-97-31.

УЧАСТОК на ул. Горького, под строительство многоквартирного жилого дома. Земля в собственности (не в аренде!!!). 10 соток. Все коммуникации (колодец на участке). Тел. 77-03-41, 8-908-223-43-41.

УЧАСТОК, сады УМ, ул. Полевая, 9, 10 соток, 180 тыс. руб. Тел. 8-923-578-57-17.

ХОРОШАЯ дача для отдыха в р-не ПАТП, 9 соток, строения. Собственник. Тел. 8-983-268-70-25.

ЖИЛЬЕ

МЕНЯЮ

2-КОМН. Курчатова, 26, 1 этаж, окна ПВХ, после ремонта, окна во двор, освобождена, солнечная на 3-комн. хрущевку в п.Первомайском, на 1 этаже. Тел. 77-03-74, 8-908-223-43-74 фото и подробное описание на www.zhan26.ru («Железногорское Агентство Недвижимости»).

3-КОМН. сталинку Советская, 8, 1 этаж, общая 83 кв.м, жилая 56,5 кв.м, кухня 9 кв.м., на 2 стороны, эркер, окна ПВХ новые, сделан ремонт на кухне, новая сейф.дверь, состояние жилое на 1,5 ком. квартиру в микрорайоне. Тел. 70-86-79; 8-953-850-86-79, фото и подробное описание на www.zhan26.ru («Железногорское Агентство Недвижимости»).

3-КОМН. трехлистник Ленинградский, 12, 3 этаж, общая 78 кв.м, жилая 45 кв.м, окна ПВХ, лоджия застеклена, состояние хорошее на 3-комн. квартиру хрущевку город или мкр-н.; Тел. 77-03-72, 8-908-223-43-72, фото и подробное описание на www.zhan26.ru («Железногорское Агентство Недвижимости»).

ОБЩЕЖИТИЕ Маяковского, 12, 2 этаж, 15,2 кв.м, состояние хорошее, места общего пользования чистые на 2-комн. квартиру на 9 квартале, кроме 1 этажа. Тел. 70-88-98, 8-953-850-88-98 фото и подробное описание на www.zhan26.ru («Железногорское Агентство Недвижимости»).

КУПЛЮ

«А.Н. ЭКСПЕРТ-НЕДВИЖИМОСТЬ» купит доли, подселение, 1-2-3-комн. квартиры. Быстрый расчет в течение 2 дней. Рассмотрим все варианты. Помощь в погашении задолженности по кредитам, коммунальным платежам и т.д. Тел. 77-00-11, 77-06-03, 8-908-223-40-11 8-908-223-46-03.

1-2-3-4-КОМН. квартиры в городе, мкр-не, 33-ий квартал, предложим варианты обмена. Тел. 77-03-83, 70-88-30, 8-908-223-43-83 www.zhan26.ru («Железногорское Агентство Недвижимости»).

КВАРТИРУ у собственника, погашу долги, помогу с обменом!!! Тел. 8-913-039-02-49 8(3919)77-09-10 Наталья.

ПРОДАМ

«А.Н.ПАРТНЕР» 1-комн. улучш. Королева 4, 9 эт., 1600 тыс. руб., 1 хрущ. Молодежная 13, 2 эт., 1350 тыс. руб., 2-комн. стал. Ленина 36, 4 эт., 2100 тыс. руб., 2-комн. улучш. 60 лет ВЛКСМ 4, 4 эт., 2350 тыс. руб., 2-комн. д/д Комсомольская, 11, 2 эт., 1100; Комсомольская, 36, 1 эт., 1450; 2-комн. д/д Белорусская 44, 2 эт, 1550 тыс. руб., 3-комн. улучш. 60 лет ВЛКСМ 42, 4 эт., 3900 тыс. руб., Садовая 6, 3 эт., 2300 тыс. руб., 4-комн. Белорусская 51, 4 эт., 2000 т.р, ИЖС г. Сосновоборск, 10 соток, 300 тыс. руб., Дом п.Тартат, 2 эт., евро, 7700 тыс. руб. Тел. 8-913-514-31-70, 70-80-31. Ирина.

«А.Н.ПАРТНЕР» 1-комн. улучш. план. М-Садовая, 6, 6 эт., 1300; 1-комн. хрущ. Восточная, 57, 1 эт., 1450 тыс. руб., 2-комн. Октябрьская, 23, 1 эт., 1700; 2-комн. хрущ. Свердлова 33, 1950 тыс. руб., Курчатова 20, 2000 тыс. руб., Восточная 3, 57, 2-3эт., от 1800 тыс. руб., торг, Малая Садовая 2, 5 эт., 1600 тыс. руб., 2-комн. улучш. план. Курчатова, 2, 2 эт. 2700; 2-комн. улучш. Октябрьская 4, 6 эт., 2800 тыс. руб., 2-комн. стал. Чапаева 18, 2 эт., 2450 тыс. руб., Школьная, 55, 4 эт., 2300, Комсомольская, 25, 2000; 3-комн. стал. Андреева 21, 4 эт., 3800 тыс. руб., дом на Элке 107 м., 10 сот., 5400 тыс. руб. Тел. 8-908-209-83-79, 77-04-46. Надежда.

«А.Н.ПАРТНЕР» доля Андреева 12, S=13м., 750 тыс. руб., торг, 2-комн. стал. 22 Партсъезда 5, 4 эт., 2500 тыс. руб., 2-комн. улучш. 60 лет ВЛКСМ 68, 1 эт, 2600 тыс. руб., торг, 3-комн. улучш. Ленинградский 103, 1 эт., 2800 тыс. руб., Поселковый пр. 5, 3 эт., 2700 тыс. руб., 3-комн. хрущ. Комсомольская, 39, 2 эт., 2400 тыс. руб., Восточная 23, 4 эт., 2600 тыс. руб., Белорусская, 36, 5 эт., 1900; сад на 9 квартале, дом 2 эт., 12 соток, 500 тыс. руб. Тел. 70-80-28, 8-913-171-71-22, 8-983-285-96-49. Алеся.

1-КОМН. Ленина, 35, сталинка, 4 этаж, светлая, жилая 21,6 кв.м, кухня 6,5 кв.м, новая сейф.дверь, 1530 тыс.руб. Тел. 77-03-83, 8-908-223-43-83, фото и подробное описание на www.zhan26.ru («Железногорское Агентство Недвижимости»).

1-КОМН. пр. КУРЧАТОВА 16, 4 эт, (хрущ). Установлены окна ПВХ, балкон застеклен, состояние квартиры очень хорошее. Квартира в обременении ГАЗПРОМ 600 тыс. 1550 тыс. руб. Фото на gorodok-26.ru т. 70-88-19, 8-953-850-88-19, 8-913-556-14-37.

1-КОМН. Толстого, 12, 3 эт. не угловая, окна во двор, окна ПВХ, новый дом, освобождена, 1400 тыс.руб. Тел. 77-03-72, 8-908-223-43-72 фото и подробное описание на www.zhan26.ru («Железногорское Агентство Недвижимости»).

1-КОМН. ул. МАЯКОВСКОГО 4а, 1 эт., (стал). Состояние квартиры хорошее. Установлены окна ПВХ, входная сейфовая дверь, заменены м/к двери, остается гардеробная. Освобождена. Чистая продажа. Фото на gorodok-26.ru 1700 тыс.руб. Тел. 70-88-19, 8-953-850-88-19, 8-953-850-87-11.

1-КОМН. ул.Королева, 8, 4 эт. (хрущ.). Состояние квартиры хорошее, окна ПВХ, угловая, балкон. 1400 тыс. руб., возможен торг. Тел. 70-88-19, 8-953-850-88-19, 8-913-556-14-37.

2-КОМН. хрущевку, ул. Октябрьская, 3 эт., состояние хорошее или поменяю на 1-комн. квартиру в любом районе города. Тел. 8-983-201-38-75, 8-908-20-222-04.

2-КОМН. Восточная, 43, 7 этаж, состояние отличное, сделан очень хороший ремонт, остается встроенная кухня и шкафы-купе, 1850 тыс. руб.; Тел. 70-88-30; 8-953-850-88-30, фото и подробное описание на www.zhan26.ru («Железногорское Агентство Недвижимости»).

2-КОМН. Крупской, 7, 1 этаж, не угловая, после капитального ремонта, новая сантехника, комнаты раздельно, трубы, окна, линолеум, освобождена, состояние отличное, 1950 тыс.руб. Тел. 77-07-87, 8-908-223-47-87 фото и подробное описание на www.zhan26.ru («Железногорское Агентство Недвижимости»).

2-КОМН. Ленина, 21, 3 этаж, общая 57 кв.м, комнаты раздельно, ж\б перекрытия, окна выходят на площадь Ленина и на администрацию, подходит под ипотеку, 2300 тыс.руб. Тел. 70-87-86, 8-953-850-87-86 фото и подробное описание на www.zhan26.ru («Железногорское Агентство Недвижимости»).

2-КОМН. н/пл Ленинградский 23, 5 эт., косметический ремонт, 2 лоджия застеклена, окна ПВХ, общая 51 кв.м, су/р, ванная - кафель, сантехника новая, межкомнатные двери заменены, сейфовая дверь входная, 2450 тыс.руб. Тел. 77-00-91, 8-908-223-40-91. Ирина.

2-КОМН. п/с Восточная 60, рядом 96 школа, общая площадь 48,6 кв.м, на две стороны, комнаты раздельные, в отличном состоянии, окна ПВХ, трехстворчатое окно на кухне, шкаф купе, санузел - кафель, остается кухонный гарнитур, 2100 тыс.руб., торг, обмен на предложенное жилье. Тел. 8-913-553-81-61, 77-05-72. Оксана.

2-КОМН. перех. серии в микрорайоне, 3 этаж, отличное состояние, окна ПВХ, санузел отремонтирован, сделан косметический ремонт, комнаты на разные стороны, не проходные, общая 49 кв.м, подходит под ипотеку, 1800 тыс. руб.; Тел. 77-09-66; 8-908-223-49-66, фото и подробное описание на www.zhan26.ru («Железногорское Агентство Недвижимости»).

2-КОМН. пр. ЛЕНИНГРАДСКИЙ 59, 1 эт, (улучш. план.). Нестандартная планировка, Sобщ-56 кв.м, S кухни - 12 кв.м. Комнаты на разные стороны, состояние квартиры жилое, большая лоджия, санузел раздельно. 2380 тыс.руб., торг возможен. Фото на gorodok-26.ru. Тел. 70-88-19, 8-953-850-88-19, 8-913-556-14-37.

2-КОМН. сталинка Ленина, 55, 4 этаж, балкон, общая 57 кв.м, большие комнаты, жилая 35 кв.м., кухня 7 кв.м, состояние жилое, 2400 тыс. руб. Тел. 70-87-866, 8-953-850-87-86, фото и подробное описание на www.zhan26.ru («Железногорское Агентство Недвижимости»).

2-КОМН. сталинка Ленина, 55, 3 эт. балкон, общая 58 кв.м, окна во двор, раздельные комнаты, жилая 32 кв.м, кухня 7 кв.м, состояние жилое, освобождена, 2350 тыс.руб. торг! Тел. 70-88-30, 8-953-850-88-30 фото и подробное описание на www.zhan26.ru («Железногорское Агентство Недвижимости»).

2-КОМН. сталинка Ленина, 50, 2 эт., балкон, окна ПВХ, после капитального ремонта, отличное состояние, общая 57 кв.м, комнаты раздельно, сейф.дверь, санузел - кафель, 2800 тыс.руб. Тел. 77-06-05, 8-908-223-46-05 фото и подробное описание на www.zhan26.ru («Железногорское Агентство Недвижимости»).

2-КОМН. сталинка Свердлова, 42, 1 этаж, окна очень высоко, состояние хорошее жилое, натяжные потолки, окна ПВХ, 2300 тыс.руб. Тел. 70-87-86 8-953-850-87-86 фото и подробное описание на www.zhan26.ru («Железногорское Агентство Недвижимости»).

2-КОМН. ул. КИРОВА 14, 5 эт, (хрущ). Состояние жилое, балкон застеклен, новая сантехника, окна выходят во двор, установлены водосчетчики. Подойдет любой вид расчета. Прямая продажа. Фото на gorodok-26.ru. 1880 тыс.руб., торг возможен. Тел. 708-711, 8-913-036-05-50, 8-913-556-14-37.

2-КОМН. ул. ЛЕНИНА 26, 3 эт, (стал). Квартира в хорошем состоянии. Окна ПВХ, новые межкомнатные двери. Комнаты отдельно. Подходит под ипотеку. 2600 тыс.руб. Тел. 70-88-19, 8-953-850-88-19, 8-953-850-87-11.

2-КОМН. ул. ШКОЛЬНАЯ 49, 1 эт, (стал). В квартире сделана перепланировка (две отдельные большие комнаты). Окна ПВХ, заменена эл.проводка и сантехника. Установлены водосчетчики. ОБМЕН на 2-комн. хрущ. 2400 тыс.руб. Торг. Фото на gorodok-26.ru. Тел. 70-88-19, 8-953-850-88-19, 8-913-556-14-37.

3-КОМН. стал. Андреева (3 эт. ж/б-перекрытие, ПВХ, балкон, сост. хорошее), 3300 тыс. руб.; 3-комн. улучш. план. 60 лет ВЛКСМ (4 эт. с/у кафель, переплан. узаконена) - 3100 тыс. руб. Тел. 8-913-553-17-81, Светлана. А.Н. «Меркурий», фото на сайте mercuriy26.ru

3-КОМН. Маяковского, 17 Б, 1 этаж, общая 62 кв.м, квадратный холл, три большие раздельные комнаты на разные стороны, освобождена, подходит под ипотеку, 2500 тыс. руб.; Тел. 70-88-98; 8-953-850-88-98, фото и подробное описание на www.zhan26.ru («Железногорское Агентство Недвижимости»).

3-КОМН. н/пл Ленинградский 27, 6 эт., 2 лоджии застеклены, окна ПВХ, м/к двери заменены, ламинат, сейфовая дверь, остается шкаф купе, кухонный гарнитур, 2880 тыс.руб., торг. Тел. 77-05-71, 8-908-223-45-71. Анна.

3-КОМН. н/пл Узкоколейная 25, кирпичный дом, дому 3 года, 2 эт., 65 кв.м, 2 лоджия застеклена, окна ПВХ, 2600 тыс.руб., торг, подходит под военную ипотеку! Тел. 77-05-71, 8-908-223-45-71. Анна.

3-КОМН. Свердлова, 20, ж/б перекрытия, 3 эт. балкон, состояние жилое хорошее, окна ПВХ, общая 70 кв.м, жилая 50 кв.м, санузел раздельно, чистая продажа, 3050 тыс. руб. Тел. 77-06-05, 8-908-223-46-05 фото и подробное описание на www.zhan26.ru («Железногорское Агентство Недвижимости»).

3-КОМН. сталинка Советская, 8, 1 этаж, общая 83 кв.м, жилая 56,5 кв.м, кухня 9 кв.м, на 2 стороны, эркер, окна ПВХ новые, сделан ремонт на кухне, новая сейф.дверь, состояние жилое, подходит под ипотеку, 2700 тыс. руб., торг.; Тел. 70-86-79; 8-953-850-86-79, фото и подробное описание на www.zhan26.ru («Железногорское Агентство Недвижимости»).

3-КОМН. трехлистник Ленинградский, 12, 3 этаж, общая 78 кв.м., жилая 45 кв.м, окна ПВХ, лоджия застеклена, состояние хорошее, 3250 тыс.руб. торг! Тел.77-03-72, 8-908-223-43-72 фото и подробное описание на www.zhan26.ru («Железногорское Агентство Недвижимости»).

3-КОМН. ул. АНДРЕЕВА 21, 4 эт, (стал). Планировка на разные стороны, два балкона. Установлены окна ПВХ, состояние обычное. 3400 тыс. руб., торг возможен. Тел. 70-88-19, 8-953-850-88-19.

3-КОМН. ул. ТОЛСТОГО 21 а, 4эт, (улуч). Косметический ремонт, сделана гардеробная комната в спальне. Большой квадратный коридор, комнаты все отдельно. Дом удален от проезжей части. 2350 тыс. руб., фото на gorodok-26.ru, или ОБМЕН на дом (дачу) на 9 квартале. Тел. 708-711, 8-902-957-88-80, 8-913-556-14-37.

3-КОМН.ЛЕНИНГРАДСКИЙ, 101, 4 этаж, 82 кв.м, на повороте доме, комнаты на 2 стороны большие, жилая 48,3 кв.м, 2 лоджии, все в очень хорошем состоянии, большой санузел 6 кв.м, освобождена, подходит под ипотеку, 3600 тыс. руб.; Тел. 70-88-30; 8-953-850-88-30, фото и подробное описание на www.zhan26.ru («Железногорское Агентство Недвижимости»).

4-КОМН. ул. СВЕРДЛОВА 24, 4 эт, (стал). Sобщ-98 кв.м, кухня - 12 кв.м. Планировка на разные стороны, все комнаты отдельно, санузел раздельно стены облицованы кафелем. Состояние квартиры отличное. Балкон. Фото на gorodok-26.ru Тел. 708-711, 8-902-957-88-80, 8-953-850-87-11.

4-КОМН. хрущ. по Королева, 4 эт, ПВХ, сейфовая дверь, межк. двери, заменены радиаторы, студия, перепланировка сан. узла - кафель, балкон застеклен, остается встроенный шкаф, очень хорошая квартира - 2650 тыс.руб. Тел. 8-902-962-66-41, Татьяна.

АВАНГАРД: комната ул.Школьная, 54А, 650 тыс. руб., торг.; 1-комн. улучш. Восточная, 39, 2 эт., 1700 тыс.руб.; 2-комн. улучш. Поселковый пр., 3, 3 эт. 2050 тыс.руб., 2-комн. к/г, ул. Ленина, 13, 3 эт., балкон, 2500 тыс.руб. Тел. 73-43-99, 8-913-515-88-97.

вся рекламируемая продукция подлежит обязательной сертификации и лицензированию.

Наш адрес: ул. ЧАПАЕВА, 8
77-04-49 · 70-88-97
8-953-850-88-57 8-983-161-91-49
8-913-198-6-198 8-913-51-66-777
8-963-257-91-89 8-908-223-44-33
www.monolit-26.ru
МОНОЛИТ
агентство недвижимости

Улица	План.	Эт.	Состояние	Цена
ПОДСЕЛЕНИЕ				
Свердлова, 52	стал.	4	19 кв.м. состояние хорошее, балкон	650
Андреева, 18	хрущ.	1	16 кв.м., окно ПВХ, сост.хор.	850
1-КОМНАТНЫЕ				
Центральный пр. 5	хрущ.	5	31 кв.м., балкон, не угловая, сост.норм.	1350-торг
Андреева, 6	стал.	3	36,1 кв.м., окна ПВХ, балкон, сост.отличное	2150
Андреева, 2А	н/пл	9	40 кв.м., кухня 9 кв.м., две лоджии застеклены	2000
Восточная, 35	п/с	5	состояние хорошее, окна ПВХ, сант.нов.	1400
Ленинградский, 1	н/пл	1	36 кв.м., окна ПВХ, сост.обычное	1500
2-КОМНАТНЫЕ				
Ленинградский, 103	н/пл	8	51 кв.м., окна ПВХ, две лоджии	2450
Курчатова, 68	п/с	3	44,2 кв.м., окна ПВХ, балкон, комнаты раздельно	1750
Комсомольская, 7А	д/д	1	общая 40 кв.м., жилая 23 кв.м., состояние нормальное	1250-торг
Парковая, 18	стал.	2	57 кв.м., окна ПВХ, сейфовая дверь	2300
Школьная, 55	стал.	4	57 кв.м., кухня 8 кв.м., на две стороны, балкон,	2200-торг
Курчатова, 14	н/пл	8	на две стороны, 54 кв.м., кухня 10 кв.м., сост.хор.	2450
60 лет ВЛКСМ, 8	н/пл	1	лоджия, 51 кв.м., состояние обычное	2200-торг
Андреева, 7	стал.	1	48 кв.м., сост.норм., планировка на разные	2200-торг
3-КОМНАТНЫЕ				
Ленина, 55	стал.	3	нестандартная, 100 кв.м., сост.отличное,балкон, два санузла, окна ПВХ	4900-торг
Восточная, 49	п/с	1	общая 65 кв.м., жилая 48 кв.м., планировка на две	2100-торг
Восточная, 56	п/с	3	60 кв.м., окна ПВХ, балкон застеклен, кафель	2500-торг
60 лет ВЛКСМ, 66	н/пл	4	66 кв.м., две лоджии, в санузле кафель	3100-торг
Советская, 10	стал.	3	76 кв.м., окна ПВХ, балкон, комнаты раздельно	3100
Ленинградский, 29	н/пл	8	65 кв.м., лоджия застеклена, окна ПВХ	3000
Курчатова, 66	п/с	1	49,2 кв.м., сост.хор., окна ПВХ	1900
4-5-КОМНАТНЫЕ				
60 лет ВЛКСМ, 26	н/пл	9 и 10	двухуровневая, общая 111 кв.м., жилая 57 кв.м., окна ПВХ, четыре лоджии 9 кв.м.	3750
Ленинградский, 49	н/пл	1	89,6 кв.м., кухня 9,5 кв.м., на две стороны, три лоджии	3400-торг
Ленинградский, 18	поворот	8	119,6 кв.м., лоджии 14,6 кв.м. застеклены, сант.нов.,	4500
Белорусская, 45	п/с	1	59 кв.м., сост.хор., окна ПВХ, кафель	2000
Курчатова, 66	п/с	5	59,3 кв.м., сост.хор., окна ПВХ, балкон застеклен	2600-торг

Авантаж
КВАРТИРНОЕ БЮРО
ВСЯ ИНФОРМАЦИЯ О НЕДВИЖИМОСТИ ЖЕЛЕЗНОГОРСКА НА НАШЕМ САЙТЕ
www.avantage26.ru
г. Железногорск, ул. Курчатова, 51
ТДЦ «Европа», оф.304
77-09-10 • 8-913-039-02-49

Улица, проспект	Дом	Тип	Эт.	Состояние	Цена
Комнаты, доли					
Толстого	**21**		**5**	**8,5 кв.м., в 3-комн. квартире**	**500**
Свердлова	52	общ	3	21 кв.м., обычное	750
1-КОМНАТНЫЕ					
Восточная	39	ул	2	ПВХ, хорошее	1600
Малая Садовая	10	ул	3	ПВХ, обычное	1500
Восточная	**13**	**хр**	**4**	**хорошее, не угловая**	**1450**
Курчатова	66	хр	2	обычное	1250
Централтный пр.	**3**	**хр**	**1**	**не угловая, капиталный ремонт**	**1500**
Маяковского	**4**	**стал**	**2**	**балкон, жилое**	**1650**
Комсомольская	**27**	**стал**	**4**	**кафель, хорошее, балкон**	**1750**
2-КОМНАТНЫЕ					
Штэфана	**10**	**д/д**	**2**	**47 кв.м., комнаты раздельно**	**1400**
Белорусская	**51**	**хр**	**1**	**ПВХ, на разные стороны**	**1500**
Восточня	57	хр	4	на разные стороны, кафель, душевая кабина, хорошее	1950
Восточная	**1**	**хр**	**4**	**ПВХ, радиаторы**	**1700**
Курчатова	**26**	**хр**	**1**	**хоршее, ПВХ, высоко, комнаты раздельно, торг**	**1800**
Кирова	14	хр	5	окна во двор, обычное	1800
Ленинградский	**73**	**ул**	**1**	**ЕВРО, сделано все, планировка н/стандарт**	**2850**
Ленина	**6**	**стал**	**4**	**ПВХ, балкон, на разные стор. хорошее**	**2400**
Школьная	**55**	**стал**	**4**	**срочно! 57 кв.м, на разные стор. Под ремонт. Ж/Б**	**2100**
Школьная	38	стал	4	Ж/Б, комнаты раздельно, отличное	2650
Ленина	**11а**	**стал**	**1**	**натяжные потолки, кафель, отличное, ж/б**	**2650**
3-КОМНАТНЫЕ					
Курчатова	**10а**	**хр**	**1**	**ПВХ, хорошее, отличный район**	**2250**
Восточная	**1**	**хр**	**5**	**состояние обычное**	**2100**
Андреева	3	стал	4	пвх, косметика, кафель, с/у раздельно, балкон, торг	3200
Свердлова	49	стал	1	под ремонт	2800
Андреева	3	стал	3	ПВХ, на одну сторону	2800
Андреева	**23**	**стал**	**3**	**СРОЧНО!!! студия, ж/б перекрытия, хорошее, 65 кв.м., торг!**	**3050**
Свердлова	**42**	**стал**	**2**	**на разн. стор. ПВХ, кухня 8,8 кв.м.**	**3350**
Ленинградский	99	ул	3	4-комн. на разные стороны, обычное	3800
САДЫ, ДОМА					
15 кооператив за КПП-3	**Дом, свет, вода, 6 соток, 3 минуты до остановки**				**55**
Дом в Сосновоборске	**10 соток земли, дом 200 кв.м, скважина, свет. ТОРГ!!!**				**3500**
Дом в Додоново	**13 соток, дом 67 кв.м., теплицы, баня, гараж**				**2700**
Сад на 9 кв	**9 соток, баня, сарай, вода подведена питьевая**				**160**

«УДОВОЛЬСТВИЕ ОТ ПЕРЕМЕН - ВАШИ, ЗАБОТА И ОТВЕТСТВЕННОСТЬ - НАШИ»

ДОМ в Додоново, площадь дома 98 кв.м. (брус), участок 12 соток, баня (брус). На участке есть гараж (под легковую машину) из кирпича, две теплицы. Проведена эл.энергия, скважина на участке. Фото на gorodok-26.ru. Тел.708-711, 8-913-556-14-37, Елена.

ЗАГОРОДНЫЕ дома: район «Элка», четырехкомнатный дом, общ. пл. 100 кв.м, находится в жилом массиве, участок - 20 сот., центральное водоснабжение и канализация, баня, теплицы, гараж, место под заезд автомобиля, новый забор. 5,6 млн; район старой части города, ул.Пушкина, участок 7,5 соток, новый двухэтажный дом - 200 кв.м, требуются только внутренние отделочные работы, центральное водоснабжение и канализация, ц- 6,5млн. Тел. 8-983-201-38-75.

КВАРТИРЫ в новом кирпичном доме пр.Ленинградский, 18г. Выгодное предложение! Цена за квадрат 41 тыс.руб.! 1-комн. на 3-5эт., 57,2 кв.м., 2-комн. на 2, 3, 5 эт., 75 кв.м. Любая форма расчета, ипотека для строящегося жилья по пониженным ставкам, возможна рассрочка. Тел. 8-908-20-222-04, 8-983-201-38-75, 76-91-38, 8-913-597-39-12.

ОБЩЕЖИТИЕ Маяковского, 14, 3 этаж, 15,2 кв.м, балкон, состояние хорошее, места общего пользования чистые, отсек на 4 комнаты, 700 тыс. руб., торг! Тел. 70-88-98, 8-953-850-88-98 фото и подробное описание на www.zhan26.ru («Железногорское Агентство Недвижимости»).

П. Подгорный 1-комн. н/п Кировская 19, 2 эт., 37 кв.м, кухня 9 кв.м, с/у раздельный, 1350 тыс.руб., торг. Тел. 77-05-71, 8-908-223-45-71. Анна.

П. Подгорный 1-комн. улучш. план Кировская 17, 5 эт., окна ПВХ, общая площадь 36 кв.м, в квартире сделан качественный ремонт, остается шкаф купе 1480 тыс.руб., торг, фото на сайте lubgorod26.ru. Тел. 77-05-71, 8-908-223-45-71. Анна.

П.ПОДГОРНЫЙ 1,5-комн. Лесная 6, 1 эт., 41 кв.м, после косметического ремонта, комнаты раздельные, 1700 тыс.руб. Тел. 77-05-71, 8-908-223-45-71. Анна.

П.ПОДГОРНЫЙ 1-комн. Боровая 3, 3 эт., окна ПВХ, балкон, кухня студия, сейфовая дверь, с/р раздельный, 1200 тыс.руб. Тел. 77-05-71, 8-908-223-45-71. Анна.

П.ПОДГОРНЫЙ 1-комн. Боровая, 3, 3 эт., окна ПВХ, балкон, кухня-студия, сейфовая дверь, с/у раздельный, 1200 тыс. руб. Тел. 77-05-71, 8-908-223-45-71. Анна.

П.ПОДГОРНЫЙ 1-комн. Кировская, 9А, 4 эт., 31 кв.м., в отл. сост., 1300 тыс. руб. Тел. 77-05-71, 8-908-223-45-71. Анна.

П.ПОДГОРНЫЙ 1-комн. Лесная 14, 5 эт., 31 кв.м., окна ПВХ, входная сейфовая дверь, 1050 тыс.руб. Тел. 77-05-71, 8-908-223-45-71. Анна.

П.ПОДГОРНЫЙ 2-комн. новой планировки Кировская 19, 1 эт., комнаты раздельные, общая площадь 50 кв.м, на две стороны, 2 лоджии, 1800 тыс.руб., торг, фото на сайте lubgorod26.ru. Тел. 77-05-71, 8-908-223-45-71. Анна.

П.ПОДГОРНЫЙ 3-комн. Лесная, 6, 2 эт., в хор. сост., балкон, окна ПВХ, сейфовая дверь, 2000 тыс. руб. сост., 1300 тыс. руб., фото на сайте lubgorod26.ru Тел. 77-05-71, 8-908-223-45-71. Анна.

П.ПОДГОРНЫЙ 3-комн. н/пл Боровая 1, 4 эт., окна ПВХ, 2 лоджия, общая 69 кв.м, сейфовая дверь, 2800 тыс.руб.торг, рассмотрим варианты обмена, фото на сайте lubgorod26.ru. Тел. 77-05-71, 8-908-223-45-71. Анна.

П.ПОДГОРНЫЙ 3-комн. н/пл Кировская 13А, 5 эт., окна ПВХ, 2 лоджия, общая 65 кв.м., сантехника заменена, ЕВРО ремонт 2950 тыс.руб. рассмотрим варианты обмена, фото на сайте lubgorod26.ru. Тел. 77-05-71, 8-908-223-45-71. Анна.

П.ПОДГОРНЫЙ 3-комн. сталинка Мира 16, 2 эт., 2 балкон, общая 78 кв.м, высокие потолки кухня 10 кв.м, 2800 тыс.руб., торг, обмен на предложенное жилье, фото на сайте lubgorod26.ru. Тел. 77-05-71, 8-908-223-45-71. Анна.

П.ПОДГОРНЫЙ 3-комн. хрущевка Лесная 15, планировка на две стороны, в квартире сделан качественный ремонт, состояние отличное, окна ПВХ, сантехника новая, новые межкомнатные двери, балкон застеклен, 2280 тыс.руб., торг, фото на сайте lubgorod26.ru. Тел. 77-05-71, 8-908-223-45-71. Анна.

П.ПОДГОРНЫЙ 4-комн. п/с Кировская 9А, 2 этаж, балкон, состояние среднее, 62 кв.м, 2050 торг. Тел. 77-05-71, 8-908-223-45-71. Анна.

СОБСТВЕННИК

«АН ЭКСПЕРТ- Недвижимость» 2-комн. сталинка ул. Решетнева, на разные стороны, Ж/Б перекрытия. Состояние норм. Возможен обмен. Цена 2120 т.р.; 2-комн. улучш. план. пр. Курчатова, хорошее состояние. S 51 кв.м. Кухня 9 кв.м. Лоджия. Квартира освобождена. Продажа. 1990 тыс. руб. Тел. 77-00-11, 77-06-03, 8-908-223-46-03.

«АН ЭКСПЕРТ- Недвижимость» 1-комн. квартира, ул. Молодежная, 13, 2 эт. 1300 тыс. руб.; 1,5-комн. сталинка, ул. Ленина (район Аквариума). 4 эт. Окна ПВХ. Сейфовая дверь. 1870 тыс. руб. Тел. 77-06-03, 8-908-223-46-03, 77-00-11, 8-908-223-40-11.

«АН ЭКСПЕРТ- Недвижимость 2-комн. хрущ. ул. Молодежная, 9 А, 3 эт., Хорошее состояние. Косметика. Окна ПВХ. С/У кафель.1700 тыс. руб.; 3-комн. пр. Курчатова, 26, 2 эт., дом во дворе, окна ПВХ, сейфовая дверь, 2100 тыс. руб. Возможен обмен. Тел. 77-06-03, 77-00-11, 8-908-223-46-03, 8-908-223-40-11.

«АН ЭКСПЕРТ- Недвижимость» 2-комн. сталинка ул. Решетнева, 1, 4 эт. на разные стороны, Ж/Б перекрытия. Кухня студия. Окна ПВХ. Радиаторы. С/У кафель. Ламинат. 2590 тыс. руб.; 2-комн. сталинка ул. Чапаева, 5, 3 эт. на разные стороны. 2350 тыс. руб. Тел. 77-06-03, 77-00-11, 8-908-223-46-03, 8-908-223-40-11.

1-КОМН. 30.1 кв.м, Центральный пр. 3, более 3 лет, 5 эт. окна пластиковые, балкон не застеклен, сантехника заменена, южная сторона, сост. жилое. Собственник. Тел. 8-902-992-62-34.

1-КОМН. квартира Восточная, 39 (9 эт., свечка) в хор. сост. 1650 тыс. руб. Торг. Тел. 8-913-582-71-97.

1-КОМН. квартиру ул. Восточная, 17, 5 эт. с балконом. Сделан косметический ремонт. Окна ПВХ, более 3 лет в собственности. Продажа от собственника!!! Тел. 8-983-161-27-25.

1-КОМН. сталинку Свердлова, 51, 5 эт., комната 21.5 кв. м, ПВХ, ремонт в ванной, балкон, 1830 тыс. руб. Тел. 8-953-850-83-78.

1-КОМН. хрущ. 5 эт. Пушкина, 33, дом внутри двора, отл. сост., все заменено. 1450 тыс. руб. Тел. 8-953-850-83-78.

1-КОМН. хрущ. ул. Загородная, сост.норм., окна ПВХ, 1160 тыс. руб. Собственник. Тел. 8-963-262-31-30.

2-КОМН. квартира 49 кв.м, комнаты раздельные, на разные стороны, ПВХ, балкон застеклен, сост. хор. Тел. 8-967-619-87-57.

2-КОМН. квартира, 1 эт., Курчатова, 68. Тел. 8-905-976-43-52.

2-КОМН. квартира улучш. план., 3 эт., в 9-этажном доме Андреева, 2А, школа, д/сад магазин, остановка. Все в шаговой доступности. СОБСТВЕННИК. Тел. 8-913-838-02-75.

2-КОМН. стал., 60 кв.м., кухня 7,5 кв.м., этаж первый, окна пластиковые, состояние жилое, по ул.Школьная, 7/Советская, 10. Чистая продажа. Собственник. Тел. 8-902-992-62-34.

3-КОМН. хрущ. Курчатова, 20, 2 эт. 2650. Сад ул. Восточная. Тел. 8-923-373-19-21.

ПРОДАМ
3-КОМН. новой планировки
60 лет ВЛКСМ, 48 Б, 6 этаж
ПЛОЩАДЬ:
• общая - 71 м²
• кухня - 16 м²
• балкон - 5 м²
ПВХ, радиаторы, сейф. дверь
Цена 3300 т.р.
т. 77-00-11, 77-06-03, 8-908-223-40-11
ЭКСПЕРТ недвижимость

ДОМ в п. Тартат, 14 соток земли. Тел. 8-913-837-84-40.

ЖИЛОЙ дом в Большом Балчуге, 37 км от Железногорска, огород 30 соток, скважина, септик, баня. Рядом Енисей. Документы оформлены. Охота, рыбалка, грибы, ягоды. Дом в хорошем состоянии. 600 тыс. руб. Тел. 8-902-924-26-54.

КОТТЕДЖ 2 этажный, 110 кв.м на 9 квартале 2013 г.п. с встроенной мебелью и бытовой техникой, все новое, в доме делать ничего не надо заезжай и живи. Подходит под любую ипотеку. Земля в собственности 12 сот. Чистая продажа, документы готовы. Цена 8 млн.руб., торг возможен. Собственник. Тел. 8-902-992-62-34.

АРЕНДА

АН «Эксперт-недвижимость» оказывает услуги по сдаче в найм комнат, квартир. Услуги арендодателям бесплатно. АРЕНДАТОРАМ СКИДКИ !!!!!!!! АРЕНДА 1-комн. квартир от 8 тыс. руб. 2-комн. квартир от 10 тыс. руб. 3-комн. квартиры от 14 тыс. руб. Тел. 77-02-57, 77-00-11, 8-908-223-42-57.

!!! Анастасия. Арендую строго от собственника комнату в общежитии или на подселение, с наличием мебели. Тел. 8-913-552-16-53.

!!! Арендуем 1-комн. квартиру с мебелью, желательно в старой черте города, также рассмотрим пр.Ленинградский. Ждем предложений от собственника. Тел. 8-923-451-76-69.

!!!0-AGENTSTVO квартир 8-913-572-29-63. Сдам 1-комн. квартиру в городе с мебелью от 8 до 12 тыс. руб., без мебели за 8 тыс.руб. ул.Андреева, Маяковского, 2-комн. Андреева, 23, с мебелью за 10 тыс. руб., 2-комн. ул.Кирова, Крупская от 10 до 12 тыс.руб. ул.Свердлова 1-2-комн., 3-комн. с мебелью. 3-комн. на Королева за 14 тыс.руб., 60 лет ВЛКСМ, 20, 1-комн. за 10 тыс.руб., ул. Саянская, Восточная от 8 до 10 тыс.руб. Комнаты на подс. 5-7 тыс. руб. Тел. 8-913-572-29-63.

!!!1-ARENDA-AGENTSTVO г.Железногорск. Единственная общая база квартир только у нас!!! На рынке 6 лет!! Наш опыт на рынке аренды жилья Железногорска - гарант того, что вы найдете именно тот объект, о котором мечтаете. Мы работаем по всем правилам рынка, что гарантирует безопасность сделки и отсутствие мошеннических схем!!! РК «Этажи» тел. 8-913-598-06-06. Лиц.ОГРНИП 314245226000011. Документы строгой отчетности, квитанция, чек. Квартиры от 8000!! эконом до евро. Комнаты от 5000. С нами надежно, быстро и успешно! Сдам: 60 лет ВЛКСМ, 20, 42 - от 9000, Кирова, 6, 10 - от 10000, Комсомольская, 27, 25 - от 9000, Свердлова, 15, 47 - от 10000, Ленина, 33, 35, 44 - от 10000, Восточная, 3, 17, 53 - от 9000, Курчатова, 2, 20, 56 - от 9000. Эконом - евро варианты. Сдам 2-комн.кв. - Ленингр.пр., 1, 3, 24 - от 12000, Царевского, 3, 7 - от 13000, Восточная, 53, 55, 58 - от 11000, Курчатова, 10а, 24, 36 - от 12000, Восточная, 1, 17, 55 - от 12000, Кирова, 6, 8 - от 12000, Ленина, 35, 39, 57 - от 12000. 1-комн. Ленингр.пр. 1,9, 97 - 9000, Восточная, 55, 57, 3 - 8500, пр.Курчатова, 58 - 9000, Центральный пр. 4, 5, 6 -9000, Молодежная, 5, 13 - 10000, Кирова, 6, 8, Ленина, 38, 44 - 11000, Пушкина, 25, 35 - 12000. 2-комн.: Ленина, 40, 51 - 13000, Крупская, 5, 6 - 13000, Андреева, 29, 33, 33а -13000, Октябрьская, 45, 41, 37 - 13000, Ленингр.пр., 20, 24 - 13000. Квартиры на 9 квартале!!! Это единственный наш номер вот этот 8-913-598-06-06!!! 8-913-598-06-06!!! 8-913-598-06-06.

!!!АННА. Срочно сниму квартиру, комнату в любом районе города. Без посредников! Тел. 76-30-00, 8-953-850-80-88.

«АБРИС+». 1-2-комн. аренда посуточно. Большая база квартир от эконом до люкс. Центр города. Документы строгой отчетности: квитанция, кассовый чек. Трансфер Аэропорт/ ЖД вокзал. Тел. 8-913-513-75-49, 77-04-29, www.a-elit-a.ru.

«АБСОЛЮТ». Поможем сдать Вашу квартиру. Собственникам услуги бесплатно! Клиентам, желающим снять квартиру - скидки до 1000 руб.!!! Тел. 8-913-187-23-58, 74-17-89.

«А.Н.ПАРТНЕР» Аренда: 1-комн. хрущ. Комсомольская 33, 2 эт., 10000 руб.; Восточная 31, 5 эт., 11000 руб., 2-комн. хрущ. Крупская 3, 1 эт., 12000 руб.; Курчатова 20, 4 эт, 14000 руб.; 2-комн. д/д Белорусская 44, 2 эт., 11000 руб., Поселковая 18, 1 эт., 8000 руб. и т.д. Тел. 8-908-209-83-79, 8-913-514-31-70.

1-2-3-КОМН. квартиры. Аренда посуточно, по часам. Командировочным скидки. Документы строгой отчетности. Тел. 8-913-563-11-75.

1-2-КОМН. квартиры посуточно в центре города. Документы отчетности, кассовый чек. Тел. 8-913-555-40-18.

1-2-КОМН. квартиры посуточно, чисто, домашняя обстановка. Командировочным скидка, документы строгой отчетности. Тел. 70-81-65, 8-963-258-74-40.

А.Н. «Меркурий» предлагает большой выбор квартир в аренду. Звоните, и мы подберем для Вас нужный Вам вариант. Тел. 77-05-10; 8-913-180-77-09.

АККУРАТНАЯ, добропорядочная семья, арендует 2-комн. квартиру, на длительный срок. Оплата своевременно, ежемесячно. Без услуг агентств. Тел. 8-963-958-52-55. Светлана Алексеевна.

АРЕНДА посуточно, домашний уют, любой р-н. Командировочным скидка. Документы строгой отчетности. Тел. 77-09-03, 8-983-206-69-66.

ДРУЖНАЯ семья ищет в аренду 2-комн. квартиру в старой черте города по ул. Школьная, Свердлова, Ленина, Крупская, Советская. Просьба к агентствам не беспокоить. Тел. 8-950-435-89-14. Наталья.

ИЩЕМ в аренду квартиру с евроремонтом или достойным ремонтом. Переезжаем в Железногорск работать. Квартира необходима до 2017 года. С радостью рассмотрим предложение от собственника. Проблем с оплатой не возникнет. Тел. 8-913-045-99-54. Виолетта, Александр.

МЫ, семейная пара. Снимем в аренду 1-комн. квартиру. Очень тихие, спокойные. Бережно относимся к имуществу. Пожелание от собственника. Тел. 8-913-552-16-53.

НА длительный срок от собственника. Снимем 1-комн. квартиру. Очень аккуратные, ответственные. Работаем и проживаем в Железногорске. Ценим тишину. Тел. 8-913-191-08-19. Максим, Ольга.

ОЧЕНЬ срочно!!! Срочно!!! В короткие сроки, семья ищет в аренду квартиру, не требующую ремонта. С мебелью и бытовой техникой до 18 тыс.руб. в месяц. Без услуг риэлторов. Тел. 8-933-324-67-59. Анатолий Геннадьевич.

вся рекламируемая продукция подлежит обязательной сертификации и лицензированию.

ПОСУТОЧНО, по часам сдам квартиру. Чистоту и комфорт гарантирую. WI-FI до квартиры доведем бесплатно. Тел. 8-913-515-80-01, 8-923-349-84-79.

ПОСУТОЧНО, почасовая 1-комн. квартира в центре. Тел. 75-98-53, 8-902-925-36-95.

СДАЕТСЯ 2-комн. уютная квартира, посуточно, почасовая. Шумные компании не беспокоить. Недорого. Тел. 8-913-182-76-93, Надежда.

СДАМ В АРЕНДУ КВАРТИРУ порядочным людям. НЕДОРОГО. Состояние хорошее. Частично мебель. Срок любой, желательно длительное проживание. Тел. 8-913-047-38-55.

СДАМ 1.5-комн. квартиру, 3 эт., угол Решетнева. Тел. 8-913-552-99-15.

СДАМ 1-комн. квартиру 60 лет ВЛКСМ, 22, 9 эт., чисто, мебель, 13 тыс. руб. Тел. 8-902-945-91-91.

СДАМ 1-комн. квартиру 60 лет ВЛКСМ, 20. Собственник. Тел. 8-913-042-34-66.

гостиница в квартирах
АБРИС+
8 913 513 75 49
8 908 223 44 29
8(3919)77 04 29
документы
строгой отчетности
(кассовый чек)
скидки
сайт: www.a-elit-a.ru

СДАМ 1-комн. квартиру в р-не Кольца, чистая, мебель вся (два дивана), бытовая техника, интернет, на длительный срок. Собственник. Тел. 8-905-975-59-75, с 18 до 21.00.

СДАМ 1-комн. квартиру на длительный срок в хорошем состоянии, с мебелью, на 9 квартале, за 9500 руб. Тел. 8-913-041-69-93. Собственник.

СДАМ 1-комн. квартиру помесячно. Тел. 8-908-224-21-21.

СДАМ 1-комн. квартиру с мебелью Свердлова, 35А. Собственник. Тел. 8-908-011-52-83.

СДАМ 1-комн. квартиру, ул. Пушкина, 34, балкон, мебель. Тел. 8-983-295-01-44.

СДАМ 1,5-комн. стал., ул. Школьная, 63, 2 эт., полностью мебелированная, быт. техника, окно ПВХ, кондиционер. Цена 15 т.р./мес. Тел. 8-908-223-42-57.

СДАМ 2-комн по ул. Кирова, 2 эт. Квартира с мебелью. Хорошее состояние. Оплата помесячно 12 тыс. руб. Посредников просьба не беспокоить. Тел. 8-983-284-75-58.

СДАМ 2-комн. квартиру Кирова, 4 на длительный срок, 13 тыс. руб. Тел. 8-983-599-36-29.

СДАМ 2-комн. квартиру Парковая. Собственник. Тел. 8-913-560-47-85.

СДАМ 2-комн. квартиру ул. Свердлова, 8 на длительный срок. Тел. 8-983-055-09-29, 8-983-149-89-06.

СДАМ в аренду комнату в общежитии Ленина, 12А. Тел. 8-913-199-44-85.

СДАМ квартиру в аренду, частично меблирована, 2 комнаты на Ленинградском. Тел. 8-983-168-63-70.

СДАМ квартиру в р-не маг. «Аквариум» на длительный срок. Тел. 8-913-836-43-05.

СДАМ комнату в общежитие мужчине или женщине, 6000 руб. Тел. 8-902-975-09-08.

СДАМ комнату, собственник, все есть, лифт, мусоропровод, на Школьной, одна соседка. Тел. 8-913-522-14-12.

СЕМЬЯ снимет в аренду квартиру на ваших условиях. Порядок и своевременность оплаты гарантирую. Зарплата стабильная. Тел. 8-983-201-38-75.

СЕМЬЯ из 3 человек снимет 2-комн. или 3-комн. квартиру с мебелью на длительный срок. Не более 16 тыс. руб. в месяц. Без посредников. Тел. 8-950-983-52-91.

СРОЧНО сдам квартиру на Комсомольской, 20, мебель, ремонт, помесячно, 10 тыс. руб. Тел. 8-983-209-33-95 (Татьяна).

СРОЧНО!!! Молодая семья снимет квартиру, комнату на подселение в любом районе города, включая 9 квартал. Тел. 8-913-518-33-22, 8-913-187-23-58, 74-17-89.

АВТОСАЛОН

КУПЛЮ

«ДОРОГО купим автомобили японского и европейского производства, в любом состоянии». Расчет сразу! Полностью мое оформление! Тел. 8-908-011-90-25, 74-87-90.

«»000-000-0001-ABSOLUT AUTO». Купим Ваш авто импортного или отечественного производства в любом состоянии. Расчет сразу. Дорого. Помощь в оформлении. Тел. 8-913-522-88-13, 8-913-560-76-75.

«»000-001-AVTOS» - очень дорого купим Ваш автомобиль, в любом состоянии. Срочный выкуп авто. Помощь в оформлении. Тел. 8-913-032-77-12, 8-913-045-94-74.

«0000000000000-124 AUTO». Автомобили купим дорого отечественного и отечественного производства. Можно аварийные, неисправные. Дорого. Расчет сразу. Тел. 77-05-05, 8-908-223-45-05.

«0000000001AVTO». Дорого!!! Куплю ваш автомобиль отечественного и иностранного производства в любом состоянии. Помогу с обменом. Помощь в ГИБДД. Тел. 8-983-161-27-25.

«1-AUTOAGENTSTVO». Дорого купим ваш автомобиль импортного или отечественного производства, в любом состоянии. Тел. 8-913-032-77-12, 8-913-045-94-74.

0000000000001-124AVTO». Куплю ваш автомобиль. Любые! В любом состоянии! Дорого! Расчет сразу! Тел. 74-46-53, 8-913-555-74-21, 8-965-897-18-16.

КУПЛЮ аварийный, неисправный, проблемный, без документов легковой, грузовой автомобиль. Тел. 8-913-538-86-06.

ПРОДАМ

CHEVROLET Niva декабрь 2006 г.в., пробег 67 тыс. км, один хозяин, ХТС, комплектация «люкс» (кондиционер, противотуманки, прогрев сидений), форкопф. Тел. 8-913-834-12-53, 8-913-587-53-17.

HONDA CR-V 1999 г.в., МКПП, V- л, 4WD, 310 тыс. руб., торг. Тел. 8-923-287-29-98.

TOYOTA Wish 2005 г.в., V-1.8 л. 132 л.с., пробег 83 тыс. км, цвет серебро, сигнализация, диски литье, сост. отл. Тел. 8-983-161-27-96.

АВТОАУКЦИОНЫ Японии, Кореи. Продам аукционные б/п авто: Тойота Рактис 2011 г.в., Рактис 2010 г.в., V-1.5 л. Хонда Фит 2010 г.в. Авторезина и литье на 14, 15, 16, 17, 18 в ассортименте. Тел. 8-902-947-51-29, 8-902-916-16-67, 74-01-94.

ЛАДА «Калина», 2007 г.в., пробег 73000 км. Тел. 8-913-830-31-83.

ЛАДА 2114 2009 г.в., серебристый, пробег 32000, ОТС, стояла в гараже, один владелец. Тел. 8-913-562-25-12, 8-913-561-14-59.

УАЗ-ПАТРИОТ, 2011 г.в. Тел. 8-908-014-16-79.

РАЗНОЕ

«ИМПУЛЬС» - установочный центр. Автоэлектрик, компьютерная диагностика. Сертифицированный центр по установке сигнализаций Starline. Продажа и установка автосигнализаций, автомагнитол, акустики, шумоизоляции, и пр. Замена стекол. Адрес: ул. Сов. Армии, 44, тел. 72-00-89, 8-963-180-88-99.

12VОЛЬТ. Установочный центр. Ремонт электрооборудования. Автосигнализации. Иммобилайзеры. Автозвук (MP3, DVD, TV, акустика). Датчики парковки и камеры заднего хода. Ксенон и другое дополнительное оборудование на Ваш автомобиль. Адрес: пр. Ленинградский, 10Г/2, бокс № 1. Тел. 8-962-078-87-10.

БЫТОВАЯ ТЕХНИКА

КУПЛЮ

ХОЛОДИЛЬНИКИ, морозильные камеры, электропечи, торговое оборудование. Всегда в продаже холодильники б/у. Гарантия. Доставка. Тел. 8-913-537-88-54, 8-902-914-30-44.

ПРОДАМ

КОМПЬЮТЕРНЫЙ салон «Элемент-26» предлагает: компьютеры, комплектующие и оргтехника. Продажа, модернизация и ремонт. Адрес: пр. Ленинградский, 27а (маг. «Современник», 2 этаж). Тел. 76-26-26, e-mail: 26element@k26.ru.

МАГАЗИН «БытСервис» предлагает запчасти и аксессуары для бытовой техники, бытовую химию, светодиодные и энергосберегающие лампы. Производим ремонт бытовой техники и принимаем заявки на сантехнические Тел. бытовые услуги. Адрес: ул. Советская, 30 (цокольный этаж). Тел. 70-85-48, 8-953-850-85-48.

МОРОЗИЛКУ «Бирюса», Электроплиту «Hansa» стол кухонный белого цвета и 2 табуретки. Все недорого. Тел. 72-79-87 (после 16.00).

ТОЛЬКО высококачественные оригинальные аккумуляторы, зарядные устройства для сотовых телефонов, цифровых видеокамер, фотоаппаратов, планшетов MP3 плееров и радиотелефонов. Мобильные телефоны б/у, цифровые фотоаппараты б/у, радиотелефоны, сетевые зарядные устройства для ноутбуков, мобильных телефонов, планшетов. У нас есть все! АСЦ «Высокие технологии», Центральный проезд, 10, ТЦ «Тель». Тел. 76-30-09, 76-15-15.

МЕБЕЛЬ

ПРОДАМ

КРОВАТЬ-РАСКЛАДУШКА в комплекте с матрацем. Недорого. Тел. 75-13-66, 8-913-036-65-37.

ПРОДУКТЫ

ПРОДАМ

КАРТОФЕЛЬ деревенский, доставка. Тел. 8-913-538-80-77.

КАРТОФЕЛЬ со своего участка. Очень вкусный! Тел. 79-13-06, 8-902-968-11-55.

МЯСО: свинина от фермерского хоз-ва г. Железногорск по 1/4 (20 кг), 1/2 туша. 210 руб./кг. Доставка на дом. Тел. 8-902-924-72-92.

СКЛАД-МАГАЗИН «Центральный» предлагает по низким ценам сахар 50/25/10 кг, Краснодар, мука 50/25/10 кг, Алтай, отруби, овес, пшеница 50/25 кг, окорочка 15 кг США, Бразилия. Гречка, рис от 5 до 50 кг, тушенка, сайра, сгущ. молоко, чай, кофе, масло «Злато», «Золотая семечка», так же в продаже корма для животных и др. продукты. Доставка бесплатно. Ждем вас и ваших звонков по тел. 72-13-20 (с 10.00 до 18.00). Хоздвор магазина «Тель».

ТОРГОВЫЙ РЯД

КУПЛЮ

АСБЕСТОВУЮ ткань, асбошнур, асбокартон, асбокрошку, паронит, сальниковую набивку, текстолит, фторопласт, газовые баллоны (ацетилен, кислород, аргон, углекислота, гелий). Дорого. Куплю. Тел. 8-904-894-89-39.

АСБОТКАНЬ, набивку, неликвиды, задвижки, вентили, фланцы, отводы, клапаны, эл.двигатели, кабель, фторопласт, приводы, редукторы, насосы, электроды. Тел. 8-913-532-22-49.

ПРОДАМ

«ПРОФЛИСТ» в наличии от 530 руб. за 2 м, цемент от 280 руб. за 50 кг, саморезы дерево от 30 коп.; гвозди от 70 руб./кг. Услуги строительства! Тел. 70-80-18, 8-913-195-59-79, 8-913-105-60-45.

ВАГОН-БЫТОВКА для сада, дачи. Изготовлю любые размеры и отделка, есть готовые, идеальный вариант для проживания, оптимальные цены. Тел. 8-906-915-39-13.

ДРОВА: береза, сосна, обрезь, песок, ПГС, щебень. Грузоперевозки. Вывоз мусора. Тел. 8-983-501-88-48.

ИМЕЕТСЯ в наличии сухой строительный брус, размер 100х100, длинной 240 см. Объемом 5 кубов. Цена ниже рыночной. Тел. 8-913-551-64-21, 72-09-91.

ЛОДОЧНЫЙ импортный мотор мощность 15.4 кВт. Мотолодку надувную ПВХ «Сириус 20». Прицеп бортовой для лодки. Тел. 76-95-65, 8-913-737-55-91.

МЕТАЛЛОЧЕРЕПИЦА: 240 руб./кв.м - 0.4; 270 руб./кв.м - 0.45; 305 руб./кв.м - 0.5 NORMANN. Тел. 8-902-990-91-51.

ПАМПЕРСЫ для взрослых №2 SENI STANDARD, 1 упаковка - 500 руб. Инвалидную коляску. Тел. 74-13-16, после 19.00.

ПИЛОМАТЕРИАЛ (доска, брус, заборная доска, штакетник, дрова, опилки). Качественный дисковый распил. Погонаж (евровагонка, блок-хаус, доска пола). Изготовим баню, щитовой домик, садовый постройки. Южная, 38Д. Тел. 8-913-030-13-52.

ПЛЕНОЧНЫЙ теплый пол от 1000 руб./кв.м. Доставка. Тел. 8-983-269-66-09.

ТЕПЛИЦЫ из квадратного профиля пр-ва г. Новосибирск «Мария Делюкс» р-ры 3х4 м, 3х6 м, 3х8 м, 2х4, 2х5 м, 2х6 м. Производим монтаж теплиц за один день с установкой на брус из лиственницы 100х150 мм. Мы работаем на рынке за КПП-3, отдел «Садовод+». Там же установлены образцы теплиц, производится консультация и запись на монтаж. Тел. 77-04-87, 8-908-209-75-87, 8-983-143-87-61.

ТРОТУАРНЫЕ плиты для садовых дорожек 50х50, 40х40, 30х30, брусчатка, бордюр. Еврозабор из декоративного бетона, из профлиста, из дерева. Цемент М-400, М-500. Обрезь плоского шифера. ул. Южная, 38д. Тел. 8-913-030-13-52.

ЖИВОТНЫЙ МИР

ПРОДАМ

БРИТАНСКИЕ котята от чемпиона и красавицы. Тел. 8-913-522-31-12.

РАЗНОЕ

ДРЕССИРОВКА по курсу послушания и коррекции поведения щенков и взрослых собак любой породы. Тел. 8-913-527-84-42.

ОТДАМ в добрые руки котят трехцветные и рыжие. Едят все, к туалету приучены, от кошки мышеловки-крысоловки. Тел. 8-983-208-03-07.

ОТДАМ пушистого котенка, мальчик, 1.5 мес., кушает все, приучен к туалету. Тел. 8-904-894-80-23.

ПОДАРИМ красивых котят, 2 мес. Котики полосатые, белые гольфы. Кошечки - полосатая, мраморная, темные. У тех кошек фишка: куцые хвостики (от папы - купильского бобтейла). Все приучены. Тел. 79-25-59 (вечером), 8-913-519-22-80.

УЕЗЖАЕТЕ? Не где оставить собаку? Звоните 8-923-367-19-41.

РАБОТА

ТРЕБУЮТСЯ

В кафе на постоянную работу повар, ученик повара, желающие работать и зарабатывать, без в/п, з/плата своевременно + соцпакет. Тел. 8-902-991-32-23 (после 16.00).

В магазин Обои Центр требуется продавец-консультант, мужчина. Тел. 751-752, 8-913-512-58-00.

В новый открывающийся магазин разливных напитков продавцы, возможно обучение. Тел. 8-913-552-50-93.

В организацию отделочники, разнорабочие. Тел. 8-962-072-33-02.

В салон красоты парикмахер. Тел. 75-69-30, 8-960-768-56-46.

В СРЦ Бали срочно требуется официант. Информация по тел. 8-913-174-31-72, 73-98-84.

В типографию требуется менеджер в отдел заказов, знание ПК, полный соцпакет. Тел. 72-41-00, 72-41-91.

ВОДИТЕЛЬ на воровайку со стажем и опытом работы без вредных привычек. Алкоголиков просим не звонить. Тел. 8-904-892-82-99.

ВОДИТЕЛЬ на КАМАЗ-самосвал, без в/п, с опытом работы не менее 3 лет. Водитель на Газ-66. Тел. 8-902-923-78-16.

ВОДОЛЕЙ в СНТ № 13/4, Косой переезд со знанием водонапорной техники. Срочно. Тел. 8-913-553-05-58.

ГЕОДЕЗИСТ, образование строительное от среднего профессионального и выше. Опыт работы в строительстве не менее 1 года. З/плата 45 тыс.руб. Резюме: cthm_pto@inbox.ru. Тел. 8-913-560-37-47.

ДВЕРНОМУ производству требуются рабочие (мужчины и женщины). Тел. 74-62-66.

ДЛЯ работы в агентстве недвижимости требуются специалисты. Опыт работы не обязателен. Тел. 8-983-201-38-75.

ДЛЯ выполнения пусконаладочных работ на условиях полной занятости ЗАО «СМНУ-70»: техник-электрик, инженер--электрик. Подробности на собеседовании. Резюме: smnv70-2@yandex.ru

ДЛЯ работы вахтовым методом в г. Северске плотники-бетонщики 3-6 р. Вахта 1 месяц, м/вахтовый отдых 1 месяц. З/плата от 30 тыс.руб. Выплата з/платы каждые 2 недели. Предоставляется служебное жилье. Тел. 8 (3919)75-98-96, 8-983-140-69-50.

ЕСТЬ водительское удостоверение и свободное время? Звоните нам, мы поможем вам заработать. Экодом такси это лучшие условия в городе, лучшая связь, машины и коллектив. Все обслуживание за наш счет, доставка на работу и с работы. Шиномонтаж и мойка за наш счет. Тел. 8-913-533-81-03.

КАЛЬЯНЩИКИ, шашлычники в кафе-бар. Тел. 8-913-035-55-88.

КАССИР (касса), 2 через 2, пенсионер. Тел. 8-902-979-72-60, 8-902-945-91-91.

КАССИР в кафе. График работы с 10.30 до 17.30, пятидневка, з/плата 12000 руб. Тел. 76-51-98, 8-908-023-72-99.

ОАО «Стройкомплекс НПО ПМ» приглашает на работу: плотников-бетонщиков, электрогазосварщиков, монтажников наружных трубопроводов. З/плата договорная. Тел. 75-45-13 (отдел кадров).

ОАО «НПО ПМ-Развитие» требуются: мастер участка, инженер-технолог, инженер по качеству, инженер-конструктор, техник-технолог, нормоконтролер, инженер. Тел. 72-13-91. Светлана Олеговна.

ООО «Новотекс»: бухгалтер, секретарь, инженер-технолог по вентиляции, оператор плазменного раскроя, опыт работы, оператор газоплазменной установки, мастер по изготовлению металлоконструкций с опытом работы, технолог по металлоконструкциям, сварщики (предпочтение работа на полуавтоматах), менеджер по продажам (специалист по тендерам); контролер (охранник) временно, на 3 мес., график работы сутки через трое, з/плата при собеседовании. Тел. 76-17-55, 76-92-55.

ООО «УАТ» механик, з/ плата от 30 тыс.руб, начальник колонны, з/плата от 40 тыс.руб. Образование высшее профильное. Резюме эл. почта: mtm@ctxm.ru

МАШИНИСТЫ экскаватора, з/плата от 28 тыс. руб, водители автомобиля , з/плата от 18 до 25 тыс.руб, слесари по ремонту автомобилей, з/плата от 25 тыс. руб. Тел. 8 (3919)75-98-96.

ОПЕРАТОР ПК. Резюме на эл. адрес: markuz13@mail.ru

ОХРАННИК на стоянку. Тел. 8-908-208-36-15, 8-913-030-36-74.

ПОМОЩНИК руководителя по снабжению (стройматериалы), разнорабочие на базу-склад. Тел. 77-02-39.

ПРЕДПРИЯТИЮ столяр-станочник для организации небольшого производства, можно по совместительству. Тел. 8-902-946-56-43.

ПРИГЛАШАЕМ на работу автовладельцев. График свободный. Тел. 8-923-273-54-88.

ПРОДАВЕЦ в кафе «Денер». Тел. 8-983-573-42-92.

ПРОДАВЕЦ в продовольственный круглосуточный магазин (ночные смены). Тел. 8-913-581-19-07.

ПРОДАВЕЦ в продовольственный магазин на 9 квартале (ночные смены). Тел. 8-913-581-19-07.

ПРОДАВЕЦ, одежда, обувь, без вредных привычек, приятная внешность, от 27 до 50 лет, коммуникабельность, желание работать. Соцпакет, % + оклад. Скользящий график, 5-дневка, на полный рабочий день. Тел. 8-902-991-53-40.

ПРОДАВЕЦ. Продукты. Опыт обязателен. Тел. 8-913-592-48-47.

ПРОДАВЕЦ-КОНСУЛЬТАНТ на продажу велосипедов, график 5/2, з/плата достойная. Тел. 8-913-838-87-88.

ПРОДОВОЛЬСТВЕННОМУ магазину: продавцы, фасовщики, охранники, уборщик помещений. Соцпакет. Тел. раб. 77-03-61, сот. 8-908-223-43-61.

РАБОТНИК без в/п, желание работать, совместительство, обучение. Тел. 8-913-515-22-18.

РАСКЛЕЙЩИКИ объявлений. Тел. 8-923-273-54-88.

СПЕЦИАЛИСТЫ по мягким кровлям (мембрана), каменщики. Тел. 73-69-59.

СТАНОЧНИКИ, ученики станочника лесопиления, на станки плоскорез (дисковый), многопил - маленькая рама. Оплата труда по договоренности. Поселковая, 22А. Тел. 8-923-279-24-38.

ТРАКТОРИСТ на мини погрузчик «Bobkat, без в/п с опытом работы. Разнорабочие, укладка асфальта (оплата сдельная). Рабочие для изготовления тротуарной плитки, брусчатки, заборов. Сварщик. Тел. 8-902-923-78-16.

ФГКУ Комбинат Саяны рабочий комплексного обслуживания зданий 4 разряда, строительные, отделочные работы. Резюме принимаются: Восточная, 26. Тел. 72-55-76.

ФОРМОВЩИКИ без в/п, оплата своевременно. Водитель кат. С, стаж не менее 3 лет. Тел. 8-902-923-78-16.

ШИНОМОНТАЖНИК (обучение). Тел. 8-913-535-60-39.

ШКОЛА космонавтики приглашает на работу воспитателей с опытом работы и педагогическим образованием. Тел. 79-05-65.

вся рекламируемая продукция подлежит обязательной сертификации и лицензированию.

Домашний очаг
юридическое агентство
• Оформление наследства, приватизация
• Составление договоров
• Юридические консультации
• Согласование перепланировок
• Представительство в суде
тел. 77-00-82 • 76-21-21 • 74-88-40
пр. Курчатова 48а, офис 6

УСЛУГИ

ЮРИДИЧЕСКИЕ/ ПСИХОЛОГИЧЕСКИЕ

АГЕНТСТВО ЮРИДИЧЕСКИХ УСЛУГ по вопросам гражданского законодательства: сопровождение сделок с недвижимостью; юридические консультации; составление исков, договоров сделок с недвижимостью, жалоб, заявлений в различные административные и правоохранительные органы; консультативная и практическая помощь при решении сложных жилищно-конфликтных ситуаций; вступление в наследство, доведение до полной готовности документов на объекты недвижимости, юридическая помощь при решении долговых споров. Тел. 8-983-201-38-75.

АДВОКАТ. Консультации. Иски. Заявления, жалобы по любым вопросам. УДО. Семейные, уголовные, пенсионные, гражданские дела. Условно-досрочное освобождение. Споры с ГИБДД. Споры со страховыми компаниями по ДТП. Споры с ГИБДД. Возврат страховок с банков. Тел. 8-904-892-32-12, 8-983-289-78-69.

БЕСПЛАТНЫЕ первичные консультации юриста. Составление договоров, заявлений, жалоб, оформление недвижимости, возврат страховки, выселение, представительство в суде. Тел. 8-913-589-17-14.

ВОЗВРАТ банковских страховок, защита прав потребителей, ДТП, лишение прав, споры со страховыми компаниями, взыскание долгов, возмещение убытков, расторжение брака, алименты, наследство, раздел имущества, сопровождение сделок с недвижимостью, арбитраж. Составление исковых заявлений, договоров, представление интересов в суде. Консультации бесплатно. Тел. 8-950-981-45-67, 70-80-10.

ГРУЗОПЕРЕВОЗКИ

АВТОГРУЗОДОСТАВКА, бережная автоэвакуация траверсой, монтаж. Бортовые краны, японец, борт 5 т, 5,3х2,3 м, стрела 3т , кореец, борт 12т, 9,5х2,4 м, стрела 7т, 23 м.Услуги автовышек 11 м, 22 м, 27 м. Спил деревьев частями. Квитанции. Тел. 8-913-532-09-04.

«HINO». Автогрузодоставка. Бортовые КРАН «воровайка», борт 2100х5500, до 6 т, стрела 10-12 м до 3 т. Автоэвакуация траверсой в любое время, в любом направлении. Квитанции. Тел. 8-913-188-62-48, 8-923-303-35-05, 8-904-893-03-80.

«000»ГРУЗОПЕРЕВОЗКИ». 350 руб./час - по городу, от 400 руб./час - сады, от 1000 руб. Красноярск, 500 руб./час - вывоз мусора. Квартирный, дачный, офисный переезды. Строительные материалы, бытовая техника. Быстро и профессионально. Город, край, без выходных. «Грузчики». Тел. 8-913-553-88-11.

«00001AUTO» воровайка, эвакуатор. Доставка любых грузов, монтаж. От 1000 руб. Тел. 77-05-86, 8-913-569-45-14 (Павел).

«AUTO БОРТОВОЙ КРАН». Автоэвакуация траверсой безущербно. Абсолютная доставка грузов, кран 5 т, стрела 3 т, вылет 12 м. Автоэвакуация траверсой безущербно. Газель (тент). Тел. 8-902-929-76-10.

«AUTO-БОРТОВАЯ» Газель 1,5 т, (тент). Автогрузодоставка! Строй-, пиломатериалов, переезды, переезды сады, дачи. Вывоз строительного мусора. Услуги грузчиков. Город, Красноярск, регионы. Приемлемые цены. Тел. 8-953-598-01-58, 8-983-297-69-21.

«AUTO-ВОРОВАЙКА от 800 руб. Эвакуатор. Тел. 8-908-223-43-34, 77-03-34.

«AVTO»-СПЕЦТЕХНИКА. Воровайки: борт до 10 т, стрела 3 - 7т (9-22 м), автовышка 9-22 м, Автокран (ивановец) стрела 32 т, 27.5 м. Монтаж, эвакуатор. Тел. 77-06-37, 73-70-46, 8-902-927-01-97, 8-923-366-01-39.

«ВЕЧЕРНИЕ и воскресные» грузоперевозки. Газель. Услуги микроавтобуса 7 мест. Рабочие дни с 17 до 23.00, выходные и праздничные дни - в любое время. Помощь в погрузке. Переезды. Грузчики. Вывоз мусора. Тел. 8-913-510-08-03, 76-60-16 (Павел).

«ГАЗЕЛИ» тент, грузчики, квитанции, любой регион. Тел. 77-00-19, 8-902-942-66-40.

«ГАЗЕЛЬ» (тент, кузов 3 м) - автогрузодоставка по городу, краю, России. Пять пассажирских мест. Расчет нал/безнал. Квитанции. Грузчики. Тел. 70-83-19, 8-904-893-14-41.

«ГРУЗОПЕРЕВОЗКИ». «Будка Газель». Перевозки грузов по городу и краю. Организуем квартирные и садовые переезды. Вывозим строительный мусор. Пенсионерам скидка. Тел. 74-08-34, 8-913-178-88-00.

«ОБЩЕСТВО с ограниченной ответственностью «ВОЯЖ» г. Железногорска осуществляет ежедневно междугородний рейс по маршруту № 612 Железногорск - Красноярск - Канск, а также предлагает услуги по перевозке людей на работу и с работы в любой населенный пункт Красноярского края в автобусах в мягком исполнении физическим и юридическим лицам. Разовые заявки. Возможна перевозка пассажиров, работающих вахтовым методом. Тарифы умеренные. Опыт работы. Лицензия АСС-24-028876. Тел. 8 (3919) 75-39-81, 8-983-297-10-86.

«ГАЗЕЛЬ» (тент), 1.5 т. - 500 руб. Сады, КПП, свалка - 600 руб. Красноярск от 1800 руб. Межгород 15 руб./км. Грузчики - 300 руб. Тел. 8-908-011-52-83.

70-82-02. «Скорая грузовая помощь» организует переезд квартиры, офиса, доставку из магазинов Красноярска, вывоз мусора. Грузчики. Наши клиенты всегда довольны! Тел. 8-983-507-09-47.

74-59-07 Газель (тент) от 300руб., без выходных. Услуги грузчиков. Тел. 8-983-163-26-82.

АВТОБУС 14 мест. Тел. 8-908-217-88-85.

АВТОГРУЗОДОСТАВКА. «ЗИЛ-БЫЧОК» бортовая. Дрова, береза, колотые и в чурках. Вывоз мусора. Тел. 8-913-533-52-58.

АВТОГРУЗОДОСТАВКА: МАЗ самосвал, экскаватор CFSE передний ковш 12 куб. м, задний ковш 0.4 куб. м. Гравий песок, ПГС, щебень, торф, чернозем. Вывоз мусора. Тел. 8-913-837-92-49.

АВТОГРУЗОПЕРЕВОЗКИ. Город/ межгород, 18 куб. м. Тел. 8-983-153-69-05, 8-999-440-91-45.

АВТОДОСТАВКА: ПГС. щебень, гравий, песок, торф, чернозем, удобрения, вермикулит. Вывоз мусора. Японский самосвал 4 т, высокий борт, Экскаватор-погрузчик. Тел. 8-983-286-35-61.

АВТОКРАН-ВОРОВАЙКА, автовышка, эвакуатор. Помощь при погрузке, разгрузке, в любое время и на любое расстояние. Возможен безнал. Тел. 8-913-527-22-20 (Андрей).

АВТОПЕРЕВОЗКИ до 5т будка, тент, любой регион, услуги грузчиков, услуги микроавтобуса 7 чел. Тел. 8-913-555-46-21, 8-908-214-18-58.

АВТОЭВАКУАЦИЯ траверсой без ущерба, грузоперевозки, борт, кран, в любое время. Тел. 8-913-030-36-74.

АВТОЭВАКУАЦИЯ, грузоперевозки, борт - 5т., стрела - 3т., от 900 руб. Тел. 8-908-208-36-15, 8-913-030-36-74.

АВТОЭВАКУАЦИЯ. Доставка груза, монтаж, демонтаж, бортовым краном, борт 5 т, кран до 3 т. Ответственность, умеренные цены, знание региона. Тел. 8-913-513-75-46.

БЕТОН, раствор. Доставка. Блоки ФБС 3,4,5. Тел. 8-902-923-78-16.

БЕТОН. Доставка. Делаем фундаменты. ПГС, песок, гравий. Тел. 8-913-511-73-47.

БРИГАДА грузчиков без вредных привычек. Квартирно-офисные переезды. Погрузка-разгрузка. Тел. 70-87-55, 8-953-850-87-55.

БЫСТРАЯ доставка: чернозем, песок, щебень, дрова, гравий, ПГС, ПЩС, дрова, опилки. Вывоз мусора, услуги грузчиков, спецтехники. Японец от 1 до 5 куб. м. Тел. 8-913-555-11-69.

ГАЗЕЛЬ (тент) по городу и краю без выходных. Услуги грузчиков. Тел. 8-913-512-58-93.

ГАЗЕЛЬ-ТЕНТ грузоперевозки по городу и краю. В любое время, работаем без выходных и праздничных дней, услуги грузчиков. Тел. 8-923-373-19-21.

ГРУЗОПЕРЕВОЗКИ КАМАЗ бортовой 10 т, «воровайка», г/п 5 т, стрела 3 т. Экскаватор «петушок». Монтаж, демонтаж зданий. Доставка ПГС, щебень, гравий, песок, уголь. Тел. 8-913-560-36-10.

ГРУЗОПЕРЕВОЗКИ. Песок, ПГС, ПЩС, щебень, гравий, чернозем, перегной, от 1 до 20 куб. м (нал/безнал). Тел. 8-967-612-11-43.

ГРУЗОПЕРЕВОЗКИ: песок, гравий, ПГС, чернозем. Доставка от 1-20т. Тел. 8-913-186-16-38.

ГРУЗЧИКИ-ЛЮБЫЕ-ВИДЫ-РАБОТ!!! 250 руб./час. Грузоперевозки от 450 руб. Тел. 8-913-039-23-32.

ДОСТАВИМ. ЗИЛ Самосвал: ПГС, песок, гравий, щебень, асфальтная крошка, дрова (обрезь), опилки, торф, куряк, чернозем. Вывоз мусора. Тел. 70-85-07, 8-963-268-03-36, 8-953-850-85-07.

ДОСТАВКА куряк, перегной, навоз, опилки, уголь, дрова, песок, щебень, гравий. МАЗ, ЗИЛ, японский самосвал 3 т. Тел. 8-908-203-08-02, 8-908-023-24-29.

ДОСТАВКА! Самосвал японец: ПГС, ПЩС, песок, щебень, гравий, навоз, перегной, куряк, чернозем, торф. Вывоз мусора. Тел. 8-913-044-46-71.

ДОСТАВКА. Щебень, ПЩС, ПГС, песок, гравий, перегной, куряк, навоз. Вывоз мусора. Тел. 8-913-598-11-00.

МАЗ самосвал, 10т. Доставка: ПГС, ПЩС, щебень, песок, чернозем, торф, куряк. Вывоз мусора. Тел. 8-913-041-50-41.

ПГС, гравий, песок, щебень. Вывоз мусора. Пенсионерам скидка! Самосвал японский 4 т. Грузоперевозки Яп. гр. 1.5 т-тент по городу и краю. Тел. 8-913-586-05-54, 8-913-559-52-33.

ПГС, песок, гравий, щебень, чернозем Тел. 8-913-510-73-43.

ПРИВЕЗУ ПГС, щебень, землю, песок. Вывезу мусор. МАЗ-самосвал. Тел. 8-913-519-49-07.

ЭКСКАВАТОР Хундай ковш 1 куб.м, кран Като, г/п 30т, длина стрела стрелы 33 м; воровайка стрела 3 т, борт 5 т. Тел. 8-904-898-22-60.

ЭКСКАВАТОР-ПОГРУЗЧИК. Планировка территорий, копка котлованов, септиков. Самосвал КАМАЗ. Доставка чернозема, песка, ПГС, гравия, грунта. Вывоз мусора. Тел. 8-913-559-60-91.

ЭКСПРЕСС-ДОСТАВКА в г. Железногорске, DNL, CDEK, DIMEX. Адрес: пр. Ленинградский, 35. «Эридан-Сервис». Тел. 8-983-610-50-08, 74-49-58.

РЕПЕТИТОРСТВО

ОБУЧЕНИЕ для студентов 1С : Бухгалтерия со скидкой в летний период. Тел. 75-10-22, 75-32-22.

ОБУЧЕНИЕ компьютерной грамотности с нуля. Обучение 1С: Торговля - склад (кладовщик). Тел. 75-10-22, 75-32-22/

ОБУЧЕНИЕ охране труда руководителей и специалистов; предаттестационная подготовка по электробезопасности на II, III, IV группы в июле. Тел. 75-10-22.

РЕПЕТИТОР по фортепиано, композиции и теории музыки. Подготовка поступающих в музыкальный колледж, музыкально-педагогическое училище. Тел. 8-983-501-33-66.

ОРГАНИЗАЦИЯ ПРАЗДНИКОВ

ВИДЕОПРОКАТ пр.Ленинградский, 49. Переведу ваши видеозаписи с видеокассет на DVD носители. Часы работы: 17.00 - 21.00. Тел. 8-902-947-51-29, 74-01-94.

KALiNA
группа компаний
СВАДЕБНЫЙ САЛОН
свадебные платья от 5000. руб., от 40 до 56 размера, аксессуары
САЛОН КРАСОТЫ
услуги парикмахеров, косметолога, мастера маникюра и педикюра, визажиста
ОРГАНИЗАЦИЯ ПРАЗДНИКОВ
свадьбы, корпоративы, юбилеи, детские праздники
ОФОРМЛЕНИЕ ЗАЛОВ и ВЫЕЗДНЫХ РЕГИСТРАЦИЙ
(ткани, цветы, шары).
Индивидуальные дизайн-проекты, классические решения
vk.com/kalina_k26 | odnoklassniki.ru/kalina26
пр. КУРЧАТОВА, 22а
77-07-61, 72-11-54, 8-908-223-40-50

ВИДЕОСЪЕМКА утренников, выпускных, свадеб, юбилеев, выписки из роддома, крещение. Переписываем видеокассеты на DVD. Профессиональные ТАМАДА, диджей, фотограф, фейерверк. Продам морозильная камера «Бирюса-14». Тел. 74-52-13, 8-913-534-27-77.

КАФЕ «Пирс» предлагает два уютных зала для проведения свадеб, юбилеев, корпоративов. Европейская кухня, обновленное меню. Работаем по предварительным заказам. Адрес: пр. Ленинградский, 35 (рядом с автовокзалом), 1 эт. Тел. 74-31-54, 74-14-01, 8-902-942-35-38.

КРАСИВОЕ развлекательное шоу с элементами мужского стриптиза. Тел. 8-902-944-45-01.

УСЛУГИ тамады. Тел. 8-913-550-47-40.

ШАРИКИ от «Mr. Шарика». У вас долгожданное событие? Нужен необычный подарок? Или просто воздушный шарик? Приходите! Магазин «Малыш» (пр. Курчатова, 6), каждый день с 10 до 19.00. Тел. 8-913-555-48-22.

САЛОН КРАСОТЫ

БЫСТРО, безвозвратно снимаю все порчи, проклятия, венец безбрачия, привороты. Избавлю от алкоголизма и др. Тел. 73-11-03, 8-913-571-15-75.

КОСМЕТОЛОГ с мед. в/обр. приглашает в студию красоты «OSOBA» Ленинградский, 63. Обо всех предоставляемых услугах можно узнать по тел. 8-913-563-79-84 (Анна).

МАНИКЮР (жен., муж.). Педикюр (жен., муж.). Коррекция, наращивание и укрепление ногтей (гелем). Покрытие гель лаком. Дизайн! Качественно! Недорого! Ксения. Тел. 8-983-575-67-69.

ПАРИКМАХЕР Надежда предлагает свои услуги (покраска, стрижка). Пенсионерам скидка. Тел. 8-913-512-71-91, 76-67-33.

ПЕРСОНАЛЬНЫЙ тренер. Индивидуальный подход к клиенту. Разработка диеты и упражнения для похудения. Тел. 8-902-944-45-01.

СТРИЖКА (муж., жен.), мелирование, покраска, хим. завивка, оформление и покраска бровей, ресниц. Тел. 76-69-87, 8-913-516-15-49.

СТРИЖКИ для всей семьи: от классики до авангарда. Модное окрашивание: блондирование, амбре, меланжирование. Прически. Укладки. Тел. 8-983-506-06-09, 8-908-223-73-20, 77-03-20, (Татьяна).

РАЗНОЕ

«ЧИСТЫЙ Дом». Мойка окон, уборка квартир. Тел. 8-983-617-61-78.

АБСОЛЮТНОЕ избавление от КЛОПОВ, ТАРАКАНОВ, МУРАВЬЕВ, любых насекомых и грызунов в помещениях и территориях. Гарантия. Конфиденциально. Запишись сегодня на обработку от клещей и получи скидку 10%, с соседями - 20%! Тел. 8-913-839-48-06, 8-913-839-48-16.

АЛКОГОЛИЗМ. Прерывание запоев. Выезд на дом. Кодирование. Тел. 8-983-299-40-40. Лиц. № ЛО-70-01-000478 от 27.07.2010 г.

ОБРАМЛЕНИЕ могил керамогранитом, гранитом и др. Установка памятников, оград, столбов, лавок. Отсыпка ПГС и др. виды работ. Тел. 8-913-589-18-80.

РАСПАХИВАЕМ запущенные огороды, сады. Спиливаем деревья, косим траву. Тел. 8-902-945-60-70.

СКОШУ траву в саду шведской бензокосой HUZQVARNA, срежу кустарник, тяпкой прополю картофель, капусту, окучу. 500 руб./сотка. Тел. 75-87-82, 8-902-911-40-93.

СНОС деревянных строений, домиков, сараев. Тел. 8-902-945-60-70.

РЕМОНТ

РЕМОНТ МЕБЕЛИ, ХИМЧИСТКА

«LIGHT House». Экологически чистая уборка квартир и офисов с использованием профессионального оборудования. Тел. 77-01-14, 8-908-223-41-14.

МАСТЕРСКАЯ «Перетяжка мебели». Ремонт матрасов, диванов. Большой выбор тканей. Доставка. Пенсионерам скидка. Тел. 70-82-65, 8-983-157-72-27, 8-983-158-49-31.

ПЕРЕТЯЖКА, ремонт мягкой и корпусной мебели. Изготовление на заказ. Широкий выбор форм и тканей. Выезд мастера бесплатный. Гарантия качества. Есть доставка. Большая система скидок! Тел. 75-63-79, 8-904-897-10-63, маг. «Север», Свердлова, 58, 2 эт.

ХИМЧИСТКА: ковров, мягкой мебели, матрасов, стирка пледов, салона автомобиля, выведение пятен. Бесплатная доставка ковров. Профессиональное оборудование. Работаем без выходных. Клининговая компания «ЛОСК». Тел. 8-913-582-65-58.

РЕМОНТ ПОМЕЩЕНИЙ

«000А ЖИЛРЕМСТРОЙ». Ремонт, отделка помещений. Все виды работ. Сантехника, электрика, кафель, малярные работы, перепланировка, консультации. Дизайн. Материалы со скидкой 10%. Гарантия качества. Сроки. Тел. 77-05-76, 8-908-223-45-76.

Расценки на услуги по изготовлению агитационных материалов **типографией ООО «Диамант»** для выборов депутатов Совета депутатов ЗАТО г. Железногорск Красноярского края пятого созыва. Стоимость в рублях за тираж.

ОБЩЕСТВО С ОГРАНИЧЕННОЙ ОТВЕТСТВЕННОСТЬЮ ДИАМАНТ ТИПОГРАФИЯ

Тираж	Формат А3 Печать 1+0	Формат А3 Печать 4+0	Формат А4 Печать 1+0	Формат А4 Печать 4+0	Формат А4 Печать 4+4
1000	3300	7500	2000	5400	6000
5000	8000	17500	6000	10500	11500
10000	11000	31000	7400	17000	20000

Печать на цветном принтере формат А3 – 60 руб. за 1 экз.
Примечание: срок изготовления заказов от 3 до 5 рабочих дней.
ООО «Диамант» Красноярский край, г. Железногорск, ул. Восточная, 26а.
Часы работы: 8.00-17.00, перерыв с 12.00 до 13.00; отдел заказов: т. 72-41-91, 72-41-00; бухгалтерия: т. 72-04-17

ТАРИФЫ НА УСЛУГИ ПО ПРОИЗВОДСТВУ И РАЗМЕЩЕНИЮ ИНФОРМАЦИОННЫХ И РЕКЛАМНЫХ МАТЕРИАЛОВ КАНДИДАТОВ В ДЕПУТАТЫ

Совета депутатов ЗАТО г. Железногорск пятого созыва в сети кабельного телевидения Муниципального предприятия ЗАТО Железногорск Красноярского края «Городская телефонная сеть»

В тарифы на услуги, оказываемые организациям и населению, налог на добавленную стоимость включен по ставке 18%

№ п/п	Наименование услуг	Единица измерения	Стоимость (руб.)
1. ПРОИЗВОДСТВО ВИДЕО ПРОДУКЦИИ			
1.	Программа «Открытая студия» (прямой эфир с обратной связью со зрителями) выходит еженедельно в понедельник (20 мин.) и четверг (30 мин.)	20-30 мин.	5000-00
2.	Видеоролик	15-25 сек.	7000-20
2. ПРОКАТ ВИДЕО ПРОДУКЦИИ			
1.	Стоимость проката видеоролика	1 мин.	660-00
2.	Программа «Открытая студия» (прямой эфир ТВ) 20 мин. (понедельник); 30 мин. (четверг) программа размещается на городском интернет-портале «Свежее телевидение»)	1 мин.	850-00

вся рекламируемая продукция подлежит обязательной сертификации и лицензированию.

«70-87-47». Все виды строительных и отделочных работ. Строительство кровли, замена шифера на профлист, любые виды работ любой сложности (сады, гаражи, дома, бани). Пенсионерам и постоянным клиентам скидки!!! Тел. 70-87-47, 8-953-850-87-47, 8-983-150-84-92.

«АБСОЛЮТНО все виды ремонтных работ». Кафель, натяжные потолки, ремонт квартир, офисов, дачные домики, заборы из профлиста, кровли под ключ, муж на час! Пенсионерам, новоселам всегда скидки. Тел. 8-983-144-88-88, в любое удобное для вас время.

«АФИНА». Ремонт квартир «под ключ». Ванные комнаты. Есть готовые работы. Перед началом работ составление договора, сметы. Помощь в выборе и доставке материала. Куплю стройматериалы. Тел. 8-913-591-77-33, 8-913-186-79-39.

«БЫСТРО, качественно и недорого сделаем ремонт квартиры, потолки акриловые, наклейка обоев, выравнивание стен». Пенсионерам скидка. Тел. 73-02-28, 8-962-070-30-93.

«БЫТСЕРВИС». Оказание сантехнических и бытовых услуг населению. Ремонт бытовой техники. Бесплатная консультация. Гарантия. Качество. Тел. 70-85-48, 8-953-850-85-48, 8-913-836-76-83.

«ЗАБОРЫ». Кровля. Устройство - ремонт. Договоры, гарантия, рассрочка. Тел. 77-02-51, 8-923-336-92-94, 8-913-195-59-79, 8-983-204-94-15.

«ЗАБОРЫ-ВОРОТА». Изготовим, установим. Любой размер. Есть генератор 220V. Скидки!!! Тел. 77-03-34, 8-908-223-43-34.

«КРОВЛЯ». Заборы, фундамент. Устройство - ремонт. Наличие стройматериалов. Договоры, гарантия, беспроцентная рассрочка! Тел. 70-80-81, 8-913-195-60-45, 8-908-223-42-51, 8-913-195-59-79.

«САНТЕХБЫТСЕРВИС»: подключение стиральных и посудомоечных машин, монтаж и замена водосчетчиков, смесителей, раковин, ванн, унитазов, моек, батарей. Ремонт, сборка, навеска мебели электромонтажные работы наклейка кафеля. Тел. 77-07-80, 8-908-223-47-80, 70-85-48, 8-913-594-24-46.

«САНТЕХРАБОТЫ». Сварка, замена стояков, труб водоснабжения (черные, оцинковка, полипропилен), радиаторов, канализации, санфаянса. Водосчетчики. Быстро, качественно, недорого. Лицензия. Тел. 79-65-33, 8-913-534-15-41.

«САНТЕХРАБОТЫ»: установка водосчетчиков, радиаторов, замена труб водоснабжения, монтаж систем отопления, узлов ввода. Консультация специалиста и доставка материала бесплатно. Пенсионерам скидки, рассрочка. Гарантия. Договор. Установка домовых счетчиков тепловой энергии, проект, пуско-наладка, 200 тыс. руб. Тел. 8-913-599-44-36, 8-904-896-76-98.

«СТРОИТЕЛЬНО-РЕМОНТНЫЕ работы». Бани, беседки, крыши, заборы. Гарантия, договора. Материал в наличии и под заказ! Тел. 77-02-51, 8-923-336-92-94, 8-913-195-60-45.

«ЦЕНТР строительных Услуг» предлагает ремонт помещений. Все виды работ, ванные под ключ. Электрика. Сантехника. Тел. 8-983-207-50-57.

«ЭЛЕКТРИКИ». Все виды работ любой сложности. Быстро. Качественно. Гарантия. Скидки. Тел. 8-913-198-25-09.

«ДАЧА» заливка фундамента, строительство заборов, веранд, беседок, замена кровли, обшивка вагонкой, полиэтиленовый водопровод. Тел. 8-913-173-78-42, 8-913-192-44-71.

АБСОЛЮТНО все виды ремонтно-строительных работ. Дома, бани, беседки, заборы. Кровельные работы, бетонные работы. Отделка. Помощь в выборе, доставке материалов. Пенсионерам скидки. Тел. 8-983-504-73-31.

АКЦИЯ. Заборы, скидки 10%. Кровельные, строительные, ремонтные, отделочные работы. Строительство каркасных домов. Приемлемые цены. Пенсионерам скидка. Гибкая система скидок. Тел. 770-998, 8-913-0-359-000, 8-908-223-49-48.

ВОРОТА в гараж, козырьки, навесы. Генератор 220 V. Тел. 8-953-850-87-15, 70-87-15.

ГАРАЖНЫЕ ворота, изготовление и монтаж. Также двери, решетки, металлоконструкции. Любая форма оплаты. Тел. 8-908-223-44-79, 77-04-79.

ДЕМОНТАЖ. Любые стены, санкабины, расширение проемов на лоджии, вскрытие полов, бетонных стяжек. Вывоз мусора. Качественно, профессионально, самые короткие сроки. Тел. 77-04-66, 8-908-223-44-66.

ДИЗАЙН-КОМПАНИЯ «Color and Style» . Дизайн-проект интерьера. Декорирование помещений. Роспись стен. Дизайн штор. Интерьерная печать на обоях. Консультации. Профессионально! Тел. 8-913-538-25-45. Сайт:http//www.designvedrova.ru

ЗАБОРЫ из профлиста любой цвет, все материалы в наличии. Недорого. Тел. 8-908-223-44-79, 77-04-79.

ЗАБОРЫ! Ямобур, сверлим ямки под заборы до 2 м, шириной до 200 мм. Тел. 8-913-582-26-65, 8-983-156-20-20.

ИЗГОТАВЛИВАЕМ, устанавливаем металлические ворота, двери сейфовые, накладные, подъездные, печки, мангалы, сейфы (толщина металла любая), металлоизделия. Утепление, шумоизоляция, отделка - панели, оргалит. Порошковая покраска. Гарантия. Св-во Ж 10061. Тел. 75-22-44, 8-908-206-55-95, 8-904-894-35-50.

ИЗГОТОВИМ и установим: гаражные ворота, металлические заборы, банные печи, регистры отопления, работы с металлоконструкциями. Установка водосчетчиков, радиаторов. В наличии генератор 220V. Тел. 8-913-582-07-57.

ИЗГОТОВИМ металлические ворота, двери, садовые заборы, калитки. Замена замков. Тел. 77-05-09, 8-913-040-25-25.

ИП Деркач - «Водяной». Сантехуслуги. Установка алюминиевых радиаторов, замена труб водоразбора, канализации, ванн, унитазов, смесителей. Доставка по ценам «Водолея». Установка домовых счетчиков тепловой энергии, проект, пуско-наладка, 200 тыс. руб. Тел. 77-06-06, 8-904-896-76-98, 8-913-831-18-11.

МАСТЕРА-УНИВЕРСАЛЫ на все виды работ и нестандартных решений. Качество гарантируется. Тел. 8-904-892-84-13.

МУЖ на час. Сверление бетона, кафеля, навеска предметов, сборка мебели, замена замков. Услуги электрика, сантехника. Тел. 75-60-46, 8-983-281-15-44.

НАТЯЖНЫЕ потолки, окна ПВХ, лоджии, жалюзи, москитные сетки. Строительство (дачи, бани, заборы) ремонт помещений (косметический, улучшенный, капитальный). Сантехработы (замена счетчиков, полная замена). Электроработы (от щитков до капитальной). Цены 2014 г. ПК «Альянс». Тел. 77-07-24, 8-913-044-66-00, 8-908-223-47-24.

НЕДОРОГО все виды строительных работ: дома, бани, заборы, беседки, кровельные работы, отделка могил. Дизайн декоративным щебнем. Пенсионерам скидки. Помощь в выборе материалов. Тел. 8-983-201-70-01.

ООО «Сантехдоктор» предлагает установку водосчетчиков по цене 6000 руб. (монтаж, 2 счетчика, 2 отсечных крана, 2 фильтра), водоразбор и отопление, монтаж сантехники любой сложности. Установка алюминиевых радиаторов Alberg по цене завода - изготовителя, 290 руб/секция. Установка и обслуживание. Бесплатные выезд и консультация специалиста. Гарантия на работы. Тел. 77-06-77, 76-21-11.

ОТДЕЛКА балконов, установка окон, дверей, лоджий, натяжных потолков. Скидка, рассрочка. Тел. 8-960-753-98-30, 77-06-10.

ПЛАСТИКОВЫЕ окна, двери, натяжные потолки, установка и отделка балконов и лоджий. Тел. 8-960-757-92-28, 72-66-57.

РЕМОНТ квартир, любых помещений любой сложности. Ремонт санузлов под ключ. Все виды отделочных работ. Электрика, сантехника. Быстро. Гарантия качества. Пенсионерам скидка. Тел. 8-913-170-11-41.

РЕМОНТ квартир, покраска, побелка, наклеивание обоев, штукатурные работы. Выравнивание ситен и потолков. Услуги электрика. Тел. 8-913-533-07-09, 8-983-152-70-66.

РЕМОНТ помещений, квартир, отделочные, кафельные работы. Установка эл. счетчиков, замена проводки, розетки, выключателей. Сантехнические работы любой сложности, замена труб, счетчиков и др. Тел. 8-983-147-32-06, 70-83-62.

САНТЕХНИК на дом. Все виды работ. Водоснабжение, канализация, отопление. Мелкий ремонт. Монтаж, подбор водонагревателей, котлов. Тел. 8-999-441-94-95.

СВЕРЛЮ бетон, кафель. Штроблю под электропроводку, трубы. Навешиваю предметы. Заменю, перенесу электророзетки, выключатели. Подключу светильники, люстры, электроплиты. Ломаю стены. Тел. 73-11-08, 8-913-185-10-32, 8-904-896-13-62.

СДЕЛАЕМ надежный фундамент ленточный, столбчатый, сборно-монолитный, шведскую теплую плиту. Привязка фундамента к существующим коммуникациям и дорогам. Большой опыт строительства. Тел. 8-902-946-56-43.

СТРОИТЕЛЬСТВО дачных домов, бань. Изготовление заборов, беседок, теплиц, металлоконструкций, фасадов и др. Индивидуальный подход. Пенсионерам скидки. Тел. 8-913-198-61-22.

СТРОИТЕЛЬСТВО из бруса, дома, бани, монтаж кровли, фундаменты. Тел. 8-962-068-14-86, 8-950-303-95-55.

СТРОИТЕЛЬСТВО, демонтаж, ремонт. Тел. 8-929-306-57-09, 8-913-533-95-63.

ЭЛЕКТРИК. А любые электроработы - квартиры, гаражи, дачи. Кабели - телевизор, интернет, телефон. Антенны, видеонаблюдение. Быстро, качественно, недорого. Тел. 75-62-82, 8-908-024-61-54, 8-923-30-30-794.

ЭЛЕКТРИК. Замена, перенос эл. счетчиков, розеток, выключателей, замена проводки, подключение приборов, печей, подвес люстр. Тел. 77-01-02, 8-908-223-41-02, 8-913-521-65-30.

ЭЛЕКТРИК-ЭЛЕКТРОМОНТАЖНИК. Большой опыт работы. Устраню любые электропроблемы, мелкосрочный ремонт: сантехника, кафелеоблицовка, бурение отверстий, штробление, навеска шкафов, гардин и мн. др. Тел. 8-913-183-57-24, 8-908-223-47-91, 77-07-91.

РЕМОНТ ТЕХНИКИ

«ARDO, ARISTON, BOSCH, BEKO, INDESIT, LG, SAMSUNG» - автоматические стиральные машины. Качественный ремонт. Гарантия. Квитанция. Тел. 77-07-89, 8-908-223-47-89 (без выходных).

«COMPHELP». Компьютерная помощь на дому. Установка и настройка Windows с сохранением ваших данных. Восстановление информации. Удаление вирусов. Чистка систем охлаждения ПК и ноутбуков. Тел. 8-904-895-49-46, 8-913-588-99-89.

«АВТОМАТИЧЕСКИЕ стиральные и посудомоечные машины». Профессиональный ремонт телевизоров, СВЧ-печей, холодильников, заправка и ремонт принтеров, копировальной техники. Продам стиральную машину б/у. Заявки по тел. 77-00-09, 8-908-223-40-09.

«АВТОРИЗОВАННЫЙ центр Panasonic-Sanyo». Ремонт мобильных телефонов, жидкокристаллических и плазменных телевизоров, ноутбуков, планшетов цифровых фотоаппаратов, видеокамер, DVD-проигрывателей и другой персональной электроники. Мы делаем то, что не могут другие. Адрес: Центральный проезд, 10, ТЦ «Тель». Тел. 76-30-09, 76-15-15, АСЦ «Высокие Технологии».

«КОМПЬЮТЕРНАЯ-ПОМОЩЬ» (любая) на дому установка программ, настройка системы, удаление вирусов, настройка роутеров, WI-FI, установка и настройка оборудования, устранение различных неисправностей. Тел. 77-01-66, 72-37-99, 8-902-943-22-80, 8-983-294-32-70.

«ЭРИДАН-СЕРВИС» осуществляет ремонт аудио-видео-теле бытовой техники. Ремонт стиральных машин. Тел. 74-49-58, 8-983-610-50-08.

КАЧЕСТВЕННЫЙ ремонт автоматических стиральных машин на дому заказчика. Любой уровень сложности. Цены ниже. Без выходных. Тел. 77-00-74, 8-908-223-40-74.

РЕМОНТ аудио-, теле-, видеоаппаратуры, DVD/LCD (ЖК), телевизоров, мониторов. Гарантия 6 мес. Обслуживаю Железногорск, Первомайский, Н.Путь, Додоново, Тартат. Продам телевизоры б/у. Тел. 77-02-11, 72-05-75, 8-908-223-42-11, 8-983-157-52-94.

РЕМОНТ всех марок телевизоров, вызов бесплатно, гарантия. А также обслуживаем п. Додоново, Новый Путь. Подгорный. Тел. 72-44-66, 8-923-306-97-24.

РЕМОНТ стиральных машин, холодильников, посудомоечных машин, СВЧ-печей, пылесосов, водонагревателей. Сертификат, дипломы. Тел. 77-00-28, 8-908-223-40-28. Продам холодильник, морозилку, стиральную машину.

РЕМОНТ телевизоров. Низкие цены. Пенсионерам скидка. Без выходных. Вызов бесплатно. Тел. 77-05-77, 8-908-223-45-77.

РЕМОНТ холодильников и морозильных камер на дому. Быстро, качественно. Гарантия. Вызов мастера в любое время, без выходных. Заправка, диагностика, ремонт автокондиционеров. Пайка алюминия. Продам холодильники, морозильные камеры б/у. Адрес: Октябрьская, 37-1. Тел. 77-02-32, 76-23-31, 8-905-975-90-74.

РЕМОНТ холодильников и морозильных камер импортного и российского производства на дому и в мастерской. Замена уплотнительной резины. Гарантия. Ремонт, монтаж промышленного холодильного оборудования. Наличный, безналичный расчет. Заправка автокондиционеров. Мастерская по адресу: пр. Курчатова, 48а. Тел. 76-72-40, 77-00-46, 8-908-223-40-46, 8-983-286-17-80.

РЕМОНТ холодильников и стиральных машин на дому и в мастерской. Ремонт холодильников с электронным управлением. Замена уплотнительной резины на холодильниках. Качественно и недорого. Тел. 77-06-30, 8-913-194-40-25, 8-908,223-46-30.

РЕМОНТ холодильников, стиральных машин, вызов на дом. Гарантия. Тел. 77-00-28, 8-908-223-40-28.

ЖЕЛЕЗНОГОРСК ГЭС

Муниципальное предприятие «ГОРЭЛЕКТРОСЕТЬ» предоставляет организациям и частным лицам СЛЕДУЮЩИЕ УСЛУГИ:

- монтаж и замена пунктов учета электроэнергии
- электрические испытания и измерения, в том числе испытание защитных средств, измерение сопротивления изоляции кабельных линий, контуров заземления, прогрузка автоматических выключателей с предоставлением соответствующих протоколов
- механические испытания защитных средств
- отыскание мест повреждения и ремонт кабельных и воздушных линий электропередачи
- ремонт силовых трансформаторов 6/0,4 кВ
- монтаж сетей внешнего и внутреннего электроснабжения
- изготовление и монтаж светорекламных конструкций
- монтаж систем наружного освещения
- комплексное техническое обслуживание электроустановок потребителей
- обследование теплотехнического состояния ограждающих конструкций жилых и общественных зданий с помощью тепловизора
- выполнение работ спецтехникой: буроям, автоподъемник, экскаватор, самосвал, автокран
- предоставляет в аренду производственные и офисные помещения
- предрейсовый и послерейсовый медицинский осмотр водителей

72-80-68 ☎ 75-72-03

СООБЩЕНИЯ

АЛКОГОЛИЗМ. Прерывание запоев. Выезд на дом. Кодирование. Тел. 8-983-299-40-40. Лиц. № ЛО-70-01-000478 от 27.07.2010 г.

ПРОБЛЕМЫ с алкоголем? Наша помощь бесплатна и доступна каждому, кто о ней просит. Анонимные Алкоголики. Тел. 8-983-295-29-15 (с 8 до 22.00).

БЮРО НАХОДОК

НАШЕДШЕГО права на имя Степанова Дениса Владимировича, просьба вернуть. Тел. 8-902-924-38-95. Вознаграждение.

УТЕРЯН аттестат об основном общем образовании 24ББ 0040084 на имя Сафиуллина Тимура Амировича.

УТЕРЯНО портмоне с документами на имя Казина Дмитрия Сергеевича. Нашедшего прошу вернуть за вознаграждение. Тел. 8-913-179-27-07, 8-913-584-81-81.

УТЕРЯНЫ документы на имя Конюховой Екатерины Александровны, просьба вернуть за вознаграждение. Тел. 8-983-055-09-29, 8-983-149-89-06.

СЧ. НЕДЕЙСТВИТ.

01.07.2015 был утерян полис ОСАГО ЕЕЕ № 334304353 ООО «СК «Согласие» сч. недейств.

СТУДЕНЧЕСКИЙ билет на имя Кычаковой А.А., выданный Филиалом КГПУ им. В.П. Астафьева в г. Железногорске считать недейств.

ЗНАКОМСТВА

ЗНАКОМСТВА в Железногорске, по России. Всем. Любые. Конфиденциально. Помощь психолога, биоэнергетика. Просмотр на ТАРО. Длительный и успешный опыт работы. Мужчинам особые условия и интересные предложения. Это ВАШ шанс! Звоните. Тел. 77-04-45, 8-908-223-44-45 (с 12.00 до 21.00).

СКОРАЯ ПОМОЩЬ НАРКОЗАВИСИМЫМ

(анонимно)

8-800-50-50-911

(звонок бесплатный)

8-913-837-84-40

Фонд «Возрождение» св-во о гос. регистрации №1062400023806 от 11.10.2006

РИТУАЛЬНЫЕ УСЛУГИ

на городском кладбище

- ОБРАМЛЕНИЕ МОГИЛ ПЛИТКОЙ
- КОПКА МОГИЛ
- ЗАХОРОНЕНИЕ
- Памятники (мрамор, гранит) от 3000 руб.
- Фото, портреты на памятники
- Ограды, столы, лавки и т.д.
- Отсыпка щебнем
- Цветы, венки

ПРИЕМ ЗАКАЗОВ: 75-04-95 (павильон) 8-913-032-62-46 75-67-83 (первый павильон слева)

СКИДКИ РАССРОЧКА ГАРАНТИЯ

25 ЛЕТ НА РЫНКЕ РИТУАЛЬНЫХ УСЛУГ!

САЛОН РИТУАЛЬНЫХ УСЛУГ

“МЕМОРИАЛ”

“Есть вещи дороже денег...”

БЕСПРОЦЕНТНАЯ РАССРОЧКА ДО 6 МЕСЯЦЕВ!

- обрамление могил плиткой
- большой выбор памятников
- изготовление и установка оградок, табличек, фотографий на металлокерамике, лавочек, столиков, крестов
- подвоз земли, щебенки, ПГС
- продажа венков, искусственных цветов

т.: 77-05-15, 75-33-55

т. с.: 8-908-223-45-15

ОПЫТ РАБОТЫ БОЛЕЕ 10 ЛЕТ!

Индивидуальный подход к каждому клиенту

Гарантия, качество, низкие цены, короткие сроки, скидки

магазин «Восток», ул. Крупской, 11, цокольный этаж, вход со двора

городское кладбище, ул. Тихая, 6/4, третий павильон слева

www.мемориал24.рф, e-mail:memorial24@mail.ru

РЕКЛАМА

ИП Дюкина Марина Юрьевна ИНН 245209639857, ОГРН 313245206601 0

Муниципальное образование «Закрытое административно – территориальное образование Железногорск Красноярского края»
АДМИНИСТРАЦИЯ ЗАТО г.ЖЕЛЕЗНОГОРСК
ПОСТАНОВЛЕНИЕ
26.06.2015 №1010
г.Железногорск

О ВНЕСЕНИИ ИЗМЕНЕНИЙ В ПОСТАНОВЛЕНИЕ АДМИНИСТРАЦИИ ЗАТО Г. ЖЕЛЕЗНОГОРСК ОТ 07.11.2013 № 1763 "ОБ УТВЕРЖДЕНИИ МУНИЦИПАЛЬНОЙ ПРОГРАММЫ «РЕФОРМИРОВАНИЕ И МОДЕРНИЗАЦИЯ ЖИЛИЩНО-КОММУНАЛЬНОГО ХОЗЯЙСТВА И ПОВЫШЕНИЕ ЭНЕРГЕТИЧЕСКОЙ ЭФФЕКТИВНОСТИ НА ТЕРРИТОРИИ ЗАТО ЖЕЛЕЗНОГОРСК»"

В целях реформирования и модернизации жилищно-коммунального хозяйства и повышения энергетической эффективности на территории ЗАТО Железногорск, в соответствии со статьей 179 Бюджетного кодекса Российской Федерации, Федеральным законом от 06.10.2003 № 131-ФЗ «Об общих принципах организации местного самоуправления в Российской Федерации», руководствуясь Уставом ЗАТО Железногорск,

ПОСТАНОВЛЯЮ:

1. Внести следующие изменения в постановление Администрации ЗАТО г. Железногорск от 07.11.2013 № 1763 «Об утверждении муниципальной программы «Реформирование и модернизация жилищно-коммунального хозяйства и повышение энергетической эффективности на территории ЗАТО Железногорск»:

1.1. В Паспорте муниципальной программы строку «Информация по ресурсному обеспечению муниципальной программы, в том числе в разбивке по источникам финансирования по годам реализации программы» изложить в новой редакции:

Информация по ресурсному обеспечению муниципальной программы, в том числе в разбивке по источникам финансирования по годам реализации программы	Всего по Программе: 578 528 629,34 руб., в том числе: бюджетное финансирование – 578 528 629,34 руб., внебюджетные источники – 0,000 руб. Местный бюджет: Всего – 140 023 729,34 руб. 2015г – 88 252 769,34руб. 2016г- 36 785 480,00 руб. 2017г – 14 985 480,00 руб. Краевой бюджет: Всего – 438 504 900,00 руб. 2015г- 352 468 300,00 руб. 2016г- 43 018 300,00 руб. 2017г- 43 018 300,00 руб. Федеральный бюджет: Всего – 0,00 руб. 2015г – 0,00 руб. 2016г – 0,00 руб. 2017г – 0,00 руб. Внебюджетные источники: Всего – 0,00 руб. 2015г – 0,00 руб. 2016г – 0,00 руб. 2017г – 0,00 руб.

1.2. В Паспорте муниципальной программы раздел 8 «Информация о ресурсном обеспечении и прогнозной оценке расходов на реализацию целей Программы с учетом источников финансирования, в том числе федерального, краевого, местного бюджетов и иных внебюджетных источников, а также перечень реализуемых ими мероприятий, в случае участия в реализации Программы» изложить в новой редакции :

«Решение задач Программы достигается реализацией подпрограмм, реализация отдельных мероприятий не предусмотрена.

Общий объем финансирования программы на 2015 – 2017 годы составит 578 528 629,34 руб., в том числе:

бюджетное финансирование – 578 528 629,34 руб., внебюджетные источники – 0,000 руб.

Местный бюджет:
Всего – 140 023 729,34 руб.
2015г – 88 252 769,34руб.
2016г- 36 785 480,00 руб.
2017г – 14 985 480,00 руб.
Краевой бюджет:
Всего – 438 504 900,00 руб.
2015г- 352 468 300,00 руб.
2016г- 43 018 300,00 руб.
2017г- 43 018 300,00 руб.
Федеральный бюджет:
Всего – 0,00 руб.
2015г – 0,00 руб.
2016г – 0,00 руб.
2017г – 0,00 руб.
Внебюджетные источники:
Всего – 0,00 руб.
2015г – 0,00 руб.
2016г – 0,00 руб.
2017г – 0,00 руб.».

1.3. Приложение № 1 к программе «Информация о распределении планируемых расходов по подпрограммам и отдельным мероприятиям муниципальной программы» изложить в новой редакции (Приложение № 1).

1.4. Приложение № 2 к программе «Информация о ресурсном обеспечении и прогнозной оценке расходов на реализацию целей муниципальной программы ЗАТО Железногорск с учетом источников финансирования, в том числе по уровням бюджетной системы» изложить в новой редакции (Приложение № 2).

1.5. В Паспорте подпрограммы №1 «Модернизация и капитальный ремонт объектов коммунальной инфраструктуры и энергетического комплекса ЗАТО Железногорск» строку «Объемы и источники финансирования подпрограммы» изложить в новой редакции:

Объемы и источники финансирования подпрограммы	Всего по Подпрограмме № 1: 54 038 621,15 руб., в том числе : бюджетное финансирование – 54 038 621,15 руб., внебюджетные источники – 0,0 руб. Местный бюджет: Всего –48 688 621,15 руб. 2015г – 47888621,15 руб. 2016г- 800 000,00 руб. 2017г - 0,0 руб. Краевой бюджет: Всего – 5 350 000,00 руб. 2015г- 5 350 000,00 руб. 2016г- 0,0руб. 2017г- 0,0 руб. Федеральный бюджет: Всего – 0,0 руб. 2015г – 0,0 руб. 2016г – 0,0 руб. 2017г – 0,0 руб. Внебюджетные источники: Всего – 0,0 руб. 2015г – 0,0 руб. 2016г – 0,0 руб. 2017г – 0,0 руб.

1.6. В Паспорте подпрограммы № 1 «Модернизация и капитальный ремонт объектов коммунальной инфраструктуры и энергетического комплекса ЗАТО Железногорск» раздел 2.7. «Обоснование финансовых, материальных и трудовых затрат (ресурсное обеспечение Подпрограммы № 1) с указанием источников финансирования» изложить в новой редакции:

«Мероприятия Подпрограммы № 1 реализуются за счет средств краевого и местного бюджета. Общий объем финансирования подпрограммы на 2015 – 2017 годы составит 54 038 621,15 руб., в том числе :

бюджетное финансирование – 54 038 621,15 руб., внебюджетные источники – 0,0 руб.
Местный бюджет:
Всего –48 688 621,15 руб.
2015г – 47888621,15 руб.
2016г- 800 000,00 руб.
2017г - 0,0 руб.
Краевой бюджет:
Всего – 5 350 000,00 руб.
2015г- 5 350 000,00 руб.
2016г- 0,0руб.
2017г- 0,0 руб.
Федеральный бюджет:
Всего – 0,0 руб.
2015г – 0,0 руб.
2016г – 0,0 руб.
2017г – 0,0 руб.
Внебюджетные источники:
Всего – 0,0 руб.
2015г – 0,0 руб.
2016г – 0,0 руб.
2017г – 0,0 руб.».

1.7. Приложение № 2 к Подпрограмме № 1 «Модернизация и капитальный ремонт объектов коммунальной инфраструктуры и энергетического комплекса ЗАТО Железногорск» изложить в новой редакции (Приложение № 3).

1.8. В Паспорте подпрограммы № 2 «Развитие объектов социальной сферы, специального назначения и жилищно-коммунального хозяйства ЗАТО Железногорск» строку «Объемы и источники финансирования подпрограммы» изложить в новой редакции:

Объемы и источники финансирования подпрограммы	Всего по Подпрограмме № 2: 517 060 188,19 руб., в том числе : бюджетное финансирование – 517 060 188,19 руб., внебюджетные источники – 0,0 руб. Местный бюджет: Всего –83 905 288,19 руб. 2015г – 34 134 328,19 руб. 2016г- 34 885 480,00 руб. 2017г – 14 885 480,00 руб. Краевой бюджет: Всего – 433 154 900,00 руб. 2015г- 347 118 300,00 руб. 2016г- 43 018 300,0руб. 2017г- 43 018 300,0 руб. Федеральный бюджет: Всего – 0,0 руб. 2015г – 0,0 руб. 2016г – 0,0 руб. 2017г – 0,0 руб. Внебюджетные источники: Всего – 0,0 руб. 2015г – 0,0 руб. 2016г – 0,0 руб. 2017г – 0,0 руб.

1.9. В Паспорте подпрограммы № 2 «Развитие объектов социальной сферы, специального назначения и жилищно-коммунального хозяйства ЗАТО Железногорск» раздел 2.7. «Обоснование финансовых, материальных и трудовых затрат (ресурсное обеспечение Подпрограммы № 2) с указанием источников финансирования» изложить в новой редакции:

«Мероприятия Подпрограммы № 2 реализуются за счет средств краевого и местного бюджета. Общий объем финансирования подпрограммы на 2015 – 2017 годы составит 517 060 188,19 руб., в том числе :

бюджетное финансирование – 517 060 188,19 руб., внебюджетные источники – 0,0 руб.
Местный бюджет:
Всего –83 905 288,19 руб.
2015г – 34 134 328,19 руб.
2016г- 34 885 480,00 руб.
2017г – 14 885 480,00 руб.
Краевой бюджет:
Всего – 433 154 900,00 руб.
2015г- 347 118 300,00 руб.
2016г- 43 018 300,0руб.
2017г- 43 018 300,0 руб.
Федеральный бюджет:
Всего – 0,0 руб.
2015г – 0,0 руб.
2016г – 0,0 руб.
2017г – 0,0 руб.
Внебюджетные источники:
Всего – 0,0 руб.
2015г – 0,0 руб.
2016г – 0,0 руб.
2017г – 0,0 руб.».

1.10. Приложение № 2 к Подпрограмме № 2 «Развитие объектов социальной сферы, специального назначения и жилищно-коммунального хозяйства ЗАТО Железногорск» изложить в новой редакции (Приложение № 4).

2. Управлению делами Администрации ЗАТО г. Железногорск (Л.В. Машенцева) довести настоящее постановление до сведения населения через газету «Город и горожане».

3. Отделу общественных связей Администрации ЗАТО г. Железногорск (И.С. Пикалова) разместить настоящее постановление на официальном сайте муниципального образования «Закрытое административно-территориальное образование Железногорск Красноярского края» в информационно-телекоммуникационной сети «Интернет».

4. Контроль над исполнением настоящего постановления возложить на заместителя Главы администрации ЗАТО г. Железногорск по жилищно-коммунальному хозяйству Ю.Г. Латушкина.

5. Настоящее постановление вступает в силу после его официального опубликования.

Глава администрации С.Е.ПЕШКОВ

Приложение №1 к постановлению Администрации ЗАТО г. Железногорск от 26.06.2015 № 1010
Приложение №1 к муниципальной программе "Реформирование и модернизация жилищно-коммунального хозяйства и повышение энергетической эффективности на территории ЗАТО Железногорск"

ИНФОРМАЦИЯ О РАСПРЕДЕЛЕНИИ ПЛАНИРУЕМЫХ РАСХОДОВ ПО ПОДПРОГРАММАМ И ОТДЕЛЬНЫМ МЕРОПРИЯТИЯМ МУНИЦИПАЛЬНОЙ ПРОГРАММЫ

Наименование	Код бюджетной классификации					Расходы (руб.), годы			
	ГРБС	Рз	Пр	ЦСР	ВР	2015	2016	2017	Итого на период
Муниципальная программа "Реформирование и модернизация жилищно-коммунального хозяйства и повышение энергетической эффективности на территории ЗАТО Железногорск"	X	X	X	0400000	X	440 721 069,34	79 803 780,00	58 003 780,00	578 528 629,34
Подпрограмма "Модернизация и капитальный ремонт объектов коммунальной инфраструктуры и энергетического комплекса ЗАТО Железногорск"	X	X	X	0410000	X	53 238 621,15	800 000,00	0,00	54 038 621,15
Резерв средств на софинансирование мероприятий по краевым программам в рамках подпрограммы "Модернизация и капитальный ремонт объектов коммунальной инфраструктуры и энергетического комплекса ЗАТО Железногорск"	X	X	X	0410001	X	400 000,00	800 000,00	0,00	1 200 000,00
Администрация закрытого административно-территориального образования город Железногорск	009	X	X	0410001	X	400 000,00	800 000,00	0,00	1 200 000,00
Коммунальное хозяйство	009	05	02	0410001	X	400 000,00	800 000,00	0,00	1 200 000,00
Резервные средства	009	05	02	0410001	870	400 000,00	800 000,00	0,00	1 200 000,00
Строительство сетей электроснабжения для перевода электрических мощностей подстанции "Город" в энергодефицитные районы г. Железногорска	X	X	X	0410002	X	26 182 320,40	0,00	0,00	26 182 320,40
Администрация закрытого административно-территориального образования город Железногорск	009	X	X	0410002	X	26 182 320,40	0,00	0,00	26 182 320,40
Коммунальное хозяйство	009	05	02	0410002	X	26 182 320,40	0,00	0,00	26 182 320,40
Бюджетные инвестиции в объекты капитального строительства государственной (муниципальной) собственности	009	05	02	0410002	414	26 182 320,40	0,00	0,00	26 182 320,40
Строительство наружных сетей электроснабжения МКР № 5	X	X	X	0410003	X	17 707 397,72	0,00	0,00	17 707 397,72
Администрация закрытого административно-территориального образования город Железногорск	009	X	X	0410003	X	17 707 397,72	0,00	0,00	17 707 397,72
Коммунальное хозяйство	009	05	02	0410003	X	17 707 397,72	0,00	0,00	17 707 397,72
Бюджетные инвестиции в объекты капитального строительства государственной (муниципальной) собственности	009	05	02	0410003	414	17 707 397,72	0,00	0,00	17 707 397,72
Строительство инженерных коммуникаций, проездов в районе индивидуальной жилой застройки (район ул.Саянская 1-я очередь)	X	X	X	0410004	X	1 526 017,24	0,00	0,00	1 526 017,24
Администрация закрытого административно-территориального образования город Железногорск	009	X	X	0410004	X	1 526 017,24	0,00	0,00	1 526 017,24
Коммунальное хозяйство	009	05	02	0410004	X	1 526 017,24	0,00	0,00	1 526 017,24
Бюджетные инвестиции в объекты капитального строительства государственной (муниципальной) собственности	009	05	02	0410004	414	1 526 017,24	0,00	0,00	1 526 017,24
Строительство инженерных коммуникаций, проездов в районе индивидуальной жилой застройки (район ул.Саянская 2-я очередь)	X	X	X	0410005	X	1 672 885,79	0,00	0,00	1 672 885,79
Администрация закрытого административно-территориального образования город Железногорск	009	X	X	0410005	X	1 672 885,79	0,00	0,00	1 672 885,79
Коммунальное хозяйство	009	05	02	0410005	X	1 672 885,79	0,00	0,00	1 672 885,79
Бюджетные инвестиции в объекты капитального строительства государственной (муниципальной) собственности	009	05	02	0410005	414	1 672 885,79	0,00	0,00	1 672 885,79
Софинансирование расходов по капитальному ремонту, реконструкции находящихся в муниципальной собственности объектов коммунальной инфраструктуры, источников тепловой энергии и тепловых сетей, объектов электросетевого хозяйства и источников электрической энергии, а также на приобретение технологического оборудования, спецтехники для обеспечения функционирования систем теплоснабжения, электроснабжения, водоснабжения, водоотведения и очистки сточных вод	X	X	X	0410008	X	400 000,00	0,00	0,00	400 000,00
Администрация закрытого административно-территориального образования город Железногорск	009	X	X	0410008	X	400 000,00	0,00	0,00	400 000,00
Коммунальное хозяйство	009	05	02	0410008	X	400 000,00	0,00	0,00	400 000,00
Прочая закупка товаров, работ и услуг для обеспечения государственных (муниципальных) нужд	009	05	02	0410008	244	400 000,00	0,00	0,00	400 000,00
Расходы по капитальному ремонту, реконструкции находящихся в муниципальной собственности объектов коммунальной инфраструктуры, источников тепловой энергии и тепловых сетей, объектов электросетевого хозяйства и источников электрической энергии, а также на приобретение технологического оборудования, спецтехники для обеспечения функционирования систем теплоснабжения, электроснабжения, водоснабжения, водоотведения и очистки сточных вод	X	X	X	0417571	X	5 350 000,00	0,00	0,00	5 350 000,00
Администрация закрытого административно-территориального образования город Железногорск	009	X	X	0417571	X	5 350 000,00	0,00	0,00	5 350 000,00
Коммунальное хозяйство	009	05	02	0417571	X	5 350 000,00	0,00	0,00	5 350 000,00
Прочая закупка товаров, работ и услуг для обеспечения государственных (муниципальных) нужд	009	05	02	0417571	244	5 350 000,00	0,00	0,00	5 350 000,00
Подпрограмма "Развитие объектов социальной сферы, специального назначения и жилищно-коммунального хозяйства ЗАТО Железногорск"	X	X	X	0420000	X	381 252 628,19	77 903 780,00	57 903 780,00	517 060 188,19
Компенсация выпадающих доходов организациям, предоставляющим населению услуги связанные с погребением	X	X	X	0420001	X	4 151 700,00	4 151 700,00	4 151 700,00	12 455 100,00
Администрация закрытого административно-территориального образования город Железногорск	009	X	X	0420001	X	4 151 700,00	4 151 700,00	4 151 700,00	12 455 100,00
Коммунальное хозяйство	009	05	02	0420001	X	4 151 700,00	4 151 700,00	4 151 700,00	12 455 100,00
Субсидии юридическим лицам (кроме некоммерческих организаций), индивидуальным предпринимателям, физическим лицам	009	05	02	0420001	810	4 151 700,00	4 151 700,00	4 151 700,00	12 455 100,00
Организация и содержание мест захоронения в г. Железногорске, пос. Подгорном	X	X	X	0420002	X	7 922 000,00	7 922 000,00	7 922 000,00	23 766 000,00
Администрация закрытого административно-территориального образования город Железногорск	009	X	X	0420002	X	7 922 000,00	7 922 000,00	7 922 000,00	23 766 000,00
Благоустройство	009	05	03	0420002	X	7 922 000,00	7 922 000,00	7 922 000,00	23 766 000,00
Прочая закупка товаров, работ и услуг для обеспечения государственных (муниципальных) нужд	009	05	03	0420002	244	7 922 000,00	7 922 000,00	7 922 000,00	23 766 000,00
Расходы на возмещение затрат, связанных с применением регулируемых цен на банные услуги МП "ЖКХ"	X	X	X	0420003	X	0,00	650 000,00	650 000,00	1 300 000,00
Администрация закрытого административно-территориального образования город Железногорск	009	X	X	0420003	X	0,00	650 000,00	650 000,00	1 300 000,00
Коммунальное хозяйство	009	05	02	0420003	X	0,00	650 000,00	650 000,00	1 300 000,00
Субсидии юридическим лицам (кроме некоммерческих организаций), индивидуальным предпринимателям, физическим лицам	009	05	02	0420003	810	0,00	650 000,00	650 000,00	1 300 000,00
Расходы на возмещение затрат, связанных с применением регулируемых цен на банные услуги МП "Нега"	X	X	X	0420004	X	1 405 280,00	1 405 280,00	1 405 280,00	4 215 840,00
Администрация закрытого административно-территориального образования город Железногорск	009	X	X	0420004	X	1 405 280,00	1 405 280,00	1 405 280,00	4 215 840,00
Коммунальное хозяйство	009	05	02	0420004	X	1 405 280,00	1 405 280,00	1 405 280,00	4 215 840,00
Субсидии юридическим лицам (кроме некоммерческих организаций), индивидуальным предпринимателям, физическим лицам	009	05	02	0420004	810	1 405 280,00	1 405 280,00	1 405 280,00	4 215 840,00
Строительство объекта ритуального назначения (кладбище)	X	X	X	0420005	X	20 655 348,19	20 000 000,00	0,00	40 655 348,19
Администрация закрытого административно-территориального образования город Железногорск	009	X	X	0420005	X	20 655 348,19	20 000 000,00	0,00	40 655 348,19
Коммунальное хозяйство	009	05	02	0420005	X	20 655 348,19	20 000 000,00	0,00	40 655 348,19
Бюджетные инвестиции в объекты капитального строительства государственной (муниципальной) собственности	009	05	02	0420005	414	20 655 348,19	20 000 000,00	0,00	40 655 348,19
Организация и содержание земельных участков с разрешенным использованием под кладбища в поселках Додоново, Новый Путь, в деревне Шивера	X	X	X	0420022	X	0,00	756 500,00	756 500,00	1 513 000,00
Администрация закрытого административно-территориального образования город Железногорск	009	X	X	0420022	X	0,00	756 500,00	756 500,00	1 513 000,00
Благоустройство	009	05	03	0420022	X	0,00	756 500,00	756 500,00	1 513 000,00
Прочая закупка товаров, работ и услуг для обеспечения государственных (муниципальных) нужд	009	05	03	0420022	244	0,00	756 500,00	756 500,00	1 513 000,00
Реализация отдельных мер по обеспечению ограничения платы граждан за коммунальные услуги	X	X	X	0427570	X	347 118 300,00	43 018 300,00	43 018 300,00	433 154 900,00
Администрация закрытого административно-территориального образования город Железногорск	009	X	X	0427570	X	347 118 300,00	43 018 300,00	43 018 300,00	433 154 900,00
Коммунальное хозяйство	009	05	02	0427570	X	347 118 300,00	43 018 300,00	43 018 300,00	433 154 900,00
Субсидии юридическим лицам (кроме некоммерческих организаций), индивидуальным предпринимателям, физическим лицам	009	05	02	0427570	810	347 118 300,00	43 018 300,00	43 018 300,00	433 154 900,00
Подпрограмма "Энергосбережение и повышение энергетической эффективности ЗАТО Железногорск"	X	X	X	0430000	X	6 229 820,00	1 100 000,00	100 000,00	7 429 820,00
Информационное обеспечение мероприятий по энергосбережению и повышению энергетической эффективности	X	X	X	0430001	X	100 000,00	100 000,00	100 000,00	300 000,00
Администрация закрытого административно-территориального образования город Железногорск	009	X	X	0430001	X	100 000,00	100 000,00	100 000,00	300 000,00
Другие общегосударственные вопросы	009	01	13	0430001	X	100 000,00	100 000,00	100 000,00	300 000,00
Прочая закупка товаров, работ и услуг для обеспечения государственных (муниципальных) нужд	009	01	13	0430001	244	100 000,00	100 000,00	100 000,00	300 000,00
Установка общедомовых приборов учета тепловой энергии и горячей воды в многоквартирных жилых домах	X	X	X	0430002	X	5 129 820,00	0,00	0,00	5 129 820,00
Комитет по управлению муниципальным имуществом Администрации ЗАТО г. Железногорск	162	X	X	0430002	X	5 129 820,00	0,00	0,00	5 129 820,00
Другие общегосударственные вопросы	162	01	13	0430002	X	5 129 820,00	0,00	0,00	5 129 820,00
Закупка товаров, работ, услуг в целях капитального ремонта государственного (муниципального) имущества	162	01	13	0430002	243	5 129 820,00	0,00	0,00	5 129 820,00
Установка индивидуальных приборов учета горячей и холодной воды и электрической энергии в квартирах, находящихся в муниципальной собственности	X	X	X	0430003	X	1 000 000,00	1 000 000,00	0,00	2 000 000,00
Администрация закрытого административно-территориального образования город Железногорск	009	X	X	0430003	X	1 000 000,00	1 000 000,00	0,00	2 000 000,00
Жилищное хозяйство	009	05	01	0430003	X	1 000 000,00	1 000 000,00	0,00	2 000 000,00
Прочая закупка товаров, работ и услуг для обеспечения государственных (муниципальных) нужд	009	05	01	0430003	244	1 000 000,00	1 000 000,00	0,00	2 000 000,00

Руководитель Управление городского хозяйства Л.М.АНТОНЕНКО

Приложение № 2 к постановлению Администрации ЗАТО г. Железногорск от 26.06.2015 №1010
Приложение № 2 к программе «Реформирование и модернизация жилищно-коммунального хозяйства и повышение энергетической эффективности на территории ЗАТО Железногорск»

ИНФОРМАЦИЯ О РЕСУРСНОМ ОБЕСПЕЧЕНИИ И ПРОГНОЗНОЙ ОЦЕНКЕ РАСХОДОВ НА РЕАЛИЗАЦИЮ ЦЕЛЕЙ МУНИЦИПАЛЬНОЙ ПРОГРАММЫ ЗАТО ЖЕЛЕЗНОГОРСК С УЧЕТОМ ИСТОЧНИКОВ ФИНАНСИРОВАНИЯ, В ТОМ ЧИСЛЕ ПО УРОВНЯМ БЮДЖЕТНОЙ СИСТЕМЫ

Статус	Наименование муниципальной программы, подпрограммы муниципальной программы	Исполнители	Оценка расходов (руб.), годы			
			2015	2016	2017	Итого на период
Муниципальная программа	«Реформирование и модернизация жилищно-коммунального хозяйства и повышение энергетической эффективности на территории ЗАТО Железногорск»	Всего	440 721 069,34	79 803 780,00	58 003 780,00	578 528 629,34
		в том числе:				
		федеральный бюджет	0,00	0	0	0
		краевой бюджет	352 468 300,00	43 018 300,00	43 018 300,00	438 504 900,00
		внебюджетные источники	0,00	0	0	0
		местный бюджет	88 252 769,34	36 785 480,00	14 985 480,00	140 023 729,34
		юридические лица	0,00	0	0	0
Подпрограмма № 1	«Модернизация и капитальный ремонт объектов коммунальной инфраструктуры и энергетического комплекса ЗАТО Железногорск»	Всего	53 238 621,15	800 000,00	0,00	54 038 621,15
		в том числе:				
		федеральный бюджет	0,00	0	0	0
		краевой бюджет	5 350 000,00	0	0	5 350 000,00
		внебюджетные источники	0,00	0	0	0
		местный бюджет	47 888 621,15	800 000,00	0,00	48 688 621,15
		юридические лица	0,00	0	0	0
Подпрограмма № 2	«Развитие объектов социальной сферы, специального назначения и жилищно-коммунального хозяйства ЗАТО Железногорск»	Всего	381 252 628,19	77 903 780,00	57 903 780,00	517 060 188,19
		в том числе:				
		федеральный бюджет	0,00	0	0	0
		краевой бюджет	347 118 300,00	43 018 300,00	43 018 300,00	433 154 900,00
		внебюджетные источники	0,00	0	0	0
		местный бюджет	34 134 328,19	34 885 480,00	14 885 480,00	83 905 288,19
		юридические лица	0,00	0	0	0
Подпрограмма № 3	«Энергосбережение и повышение энергетической эффективности ЗАТО Железногорск»	Всего	6 229 820,00	1 100 000,00	100 000,00	7 429 820,00
		в том числе:				
		федеральный бюджет	0,00	0	0	0
		краевой бюджет	0,00	0	0	0
		внебюджетные источники	0,00	0	0	0
		местный бюджет	6 229 820,00	1 100 000,00	100 000,00	7 429 820,00
		юридические лица	0,00	0	0	0

Руководитель УГХ Л.М.АНТОНЕНКО

Приложение № 3 к постановлению Администрации ЗАТО г. Железногорск от 26.06.2015 № 1010
Приложение № 2 к Подпрограмме № 1 "Модернизация и капитальный ремонт объектов коммунальной инфраструктуры и энергетического комплекса ЗАТО Железногорск"

ПЕРЕЧЕНЬ МЕРОПРИЯТИЙ ПОДПРОГРАММЫ

Цели, задачи,мероприятия подпрограммы	ГРБС	Код бюджетной классификации				Расходы, руб., годы				Ожидаемый результат от реализации программного мероприятия (в натуральном выражении)
		ГРБС	РзПр	ЦСР	ВР	очередной финансовый год	первый год планового периода	второй год планового периода	Итого на период	
Цель подпрограммы	Обеспечение надежной работы и развития коммунального и энергетического комплекса ЗАТО Железногорск									
Задача 1	Обеспечение устойчивой работы и развития объектов коммунальной инфраструктуры ЗАТО Железногорск									
1.1. Резерв средств на софинансирование мероприятий по краевым программам в рамках подпрограммы "Модернизация и капитальный ремонт объектов коммунальной инфраструктуры и энергетического комплекса ЗАТО Железногорск"	Администрация ЗАТО гЖелезногорск	009	0502	0410001	870	400 000,00	800 000,00	0,00	1 200 000,00	Замена 6 км водопроводных магистральных сетей
1.2. Строительство наружных сетей электроснабжения МКР № 5	Администрация ЗАТО г Железногорск	009	0502	0410003	414	17 707 397,72	0,00	0,00	17 707 397,72	Обеспечение ввода в эксплуатацию новых жилых домов и объектов соцкультбыта
1.3. Строительство инженерных коммуникаций, проездов в районе индивидуальной жилой застройки (район ул.Саянская 1-я очередь)	Администрация ЗАТО г Железногорск	009	0502	0410004	414	1 526 017,24	0,00	0,00	1 526 017,24	Обеспечение ввода в эксплуатацию новых жилых домов
1.4. Строительство инженерных коммуникаций, проездов в районе индивидуальной жилой застройки (район ул.Саянская 2-я очередь)	Администрация ЗАТО г Железногорск	009	0502	0410005	414	1 672 885,79	0,00	0,00	1 672 885,79	Обеспечение ввода в эксплуатацию новых жилых домов
1.5. Софинансирование расходов по капитальному ремонту, реконструкции находящихся в муниципальной собственности объектов коммунальной инфраструктуры, источников тепловой энергии и тепловых сетей, объектов электросетевого хозяйства и источников электрической энергии, а также на приобретение технологического оборудования, спецтехники для обеспечения функционирования систем теплоснабжения, электроснабжения, водоснабжения, водоотведения и очистки сточных вод	Администрация ЗАТО г Железногорск	009	0502	0410008	244	400 000,00	0,00	0,00	400 000,00	Ремонт тепловой изоляции магистральной теплосети
1.6. Расходы по капитальному ремонту, реконструкции находящихся в муниципальной собственности объектов коммунальной инфраструктуры, источников тепловой энергии и тепловых сетей, объектов электросетевого хозяйства и источников электрической энергии, а также на приобретение технологического оборудования, спецтехники для обеспечения функционирования систем теплоснабжения, электроснабжения, водоснабжения, водоотведения и очистки сточных вод	Администрация ЗАТО г Железногорск	009	0502	0417571	224	5 350 000,00	0,00	0,00	5 350 000,00	Обеспечение ввода в эксплуатацию новых жилых домов
Задача 2	Обеспечение устойчивой работы и развития энергетического комплекса ЗАТО Железногорск									
1.6. Строительство сетей электроснабжения для перевода электрических мощностей подстанции "Город" в энергодефицитные районы г.Железногорска	Администрация ЗАТО г Железногорск	009	0502	0410002	414	26 182 320,40	0,00	0,00	26 182 320,40	строительство электрических сетей перераспределения нагрузок в "старой" части города
Итого по подпрограмме						53 238 621,15	800 000,00	0,00	54 038 621,15	
в том числе ГРБС 1	Администрация ЗАТО г. Железногорск					53 238 621,15	800 000,00	0,00	54 038 621,15	

Руководитель УГХ Л.М.АНТОНЕНКО

Приложение № 4 к постановлению Администарции ЗАТО г.Железногорск от 26.06.2015 № 1010
Приложение № 2 к подпрограмме «Развитие объектов социальной сферы, специального назначения и жилищно-коммунального хозяйства ЗАТО Железногорск"

ПЕРЕЧЕНЬ МЕРОПРИЯТИЙ ПОДПРОГРАММЫ

Цели, задачи, мероприятия подпрограммы	ГРБС	Код бюджетной классификации				Расходы, руб., годы				
		ГРБС	РзПр	ЦСР	ВР	2015	2016	2017	Итого на период	Ожидаемый результат от реализации программного мероприятия (в натуральном выражении)
Цель подпрограммы	Обеспечение благоприятных и безопасных условий проживания граждан и обеспечение доступности предоставляемых социальных и коммунальных услуг на территории ЗАТО Железногорск									
Задача 1	Оказание населению качественных услуг в области коммунально-бытовой сферы ЗАТО Железногорск									
1.1.Компенсация выпадающих доходов организациям, предоставляющим населению услуги связанные с погребением	Администрация ЗАТО г Железногорск	009	0502	0420001	810	4 151 700,000	4 151 700,000	4 151 700,000	12 455 100,000	Ежегодная перевозка 1200 тел умерших в патологоанатомическое отделение
1.2.Организация и содержание мест захоронения в г. Железногорске, пос. Подгорном	Администрация ЗАТО г Железногорск	009	0503	0420002	244	7 922 000,000	7 922 000,000	7 922 000,000	23 766 000,000	Содержание 44,4 Га кладбищ в г. Железногорске и пос. Подгорный с объектами благоустройства
1.3.Расходы на возмещение затрат, связанных с применением регулируемых цен на банные услуги МП "ЖКХ "	Администрация ЗАТО г Железногорск	009	0502	0420003	810	0,000	650 000,000	650 000,000	1 300 000,000	посещение бани по льготным тарифам -3600 человек
1.4.Расходы на возмещение затрат, связанных с применением регулируемых цен на банные услуги МП "Нега"	Администрация ЗАТО г Железногорск	009	0502	0420004	810	1 405 280,000	1 405 280,000	1 405 280,000	4 215 840,000	посещение бани по льготным тарифам -45500 человек
1.5.Строительство объекта ритуального назначения (кладбища)	Администрация ЗАТО г Железногорск	009	0502	0420005	414	20 655 348,190	20 000 000,000	0,000	40 655 348,190	Строительсьво новых карт кладбища г.железногорска
1.6.Организация и содержание земельных участков с разрешенным использованием под кладбища в пос.Додоново, Новый путь, д.Шивера	Администрация ЗАТО г Железногорск	009	0503	0420022	244	0,000	756 500,000	756 500,000	1 513 000,000	Содержание 5,0 Га земельных участков, занятых кладбищами, в пос.Додоново, Новый путь, д.Шивера
1.7. Реализация мер дополнительной поддержки населения, направленных на соблюдение размера вносимой гражданами платы за коммунальные услуги	Администрация ЗАТО г Железногорск	009	0502	0427570	810	347 118 300,000	43 018 300,000	43 018 300,000	433 154 900,000	Компенсация выпадающих доходов ресурсоснабжающих и управляющих организаций в связи с органичением предельной стоимости энергоресурсов
Всего по подпрограмме						381 252 628,190	77 903 780,000	57 903 780,000	517 060 188,190	
в том числе ГРБС 1	Администрация ЗАТО г. Железногорск					381 252 628,190	77 903 780,000	57 903 780,000	517 060 188,190	

Руководитель УГХ Л.М.АНТОНЕНКО

Муниципальное образование «Закрытое административно – территориальное образование Железногорск Красноярского края»
АДМИНИСТРАЦИЯ ЗАТО г.ЖЕЛЕЗНОГОРСК
ПОСТАНОВЛЕНИЕ
26.06.2015 №1011
г.Железногорск

О ВНЕСЕНИИ ИЗМЕНЕНИЙ В ПОСТАНОВЛЕНИЕ АДМИНИСТРАЦИИ ЗАТО Г. ЖЕЛЕЗНОГОРСК ОТ 05.11.2013 №1735 «ОБ УТВЕРЖДЕНИИ МУНИЦИПАЛЬНОЙ ПРОГРАММЫ «УПРАВЛЕНИЕ МУНИЦИПАЛЬНЫМИ ФИНАНСАМИ В ЗАТО ЖЕЛЕЗНОГОРСК»

В целях эффективного управления муниципальными финансами, в соответствии со статьей 179 Бюджетного кодекса Российской Федерации, Федеральным законом от 06.10.2003 № 131-ФЗ «Об общих принципах организации местного самоуправления в Российской Федерации», Уставом ЗАТО Железногорск, постановлением Администрации ЗАТО г.Железногорск от 21.08.2013 № 1301 «Об утверждении Порядка принятия решений о разработке, формировании и реализации муниципальных программ ЗАТО Железногорск»,

ПОСТАНОВЛЯЮ:

1. Внести в постановление Администрации ЗАТО г. Железногорск от 05.11.2013 № 1735 «Об утверждении муниципальной программы «Управление муниципальными финансами в ЗАТО Железногорск» следующие изменения:

1.1. Строку 10 паспорта муниципальной программы «Управление муниципальными финансами в ЗАТО Железногорск» Приложения №1 к постановлению изложить в новой редакции:

«

Информация по ресурсному обеспечению муниципальной программы, в том числе в разбивке по источникам финансирования по годам реализации программы	Общий объем бюджетных ассигнований на реализацию муниципальной программы по годам составляет 79 203 381,00 рублей средства местного бюджета, в том числе по годам реализации муниципальной программы: 2015 год – 26 282 403,00 рублей 2016 год – 26 100 264,00 рублей 2017 год – 26 820 714,00 рублей

».

1.2. Приложение № 1 к Паспорту муниципальной программы «Управление муниципальными финансами в ЗАТО Железногорск» «Перечень целевых показателей и показателей результативности программы с расшифровкой плановых значений по годам ее реализации» изложить в новой редакции согласно Приложению № 1 к настоящему постановлению.

1.3. Приложение № 1 к муниципальной программе «Информация о распределении планируемых расходов по подпрограммам и отдельным мероприятиям муниципальной программы» изложить в новой редакции согласно Приложению № 2 к настоящему постановлению.

1.4. Приложение № 2 к муниципальной программе «Информация о ресурсном обеспечении и прогнозной оценке расходов на реализацию целей муниципальной программы «Управление муниципальными финансами в ЗАТО Железногорск» на 2014-2016 годы с учетом источников финансирования, в том числе по уровням бюджетной системы» изложить в новой редакции согласно Приложению № 3 к настоящему постановлению.

1.5. Строку 7 паспорта подпрограммы «Обеспечение реализации муниципальной программы и прочие мероприятия» Приложения № 4 к муниципальной программе изложить в новой редакции:

«

Объемы и источники финансирования подпрограммы на период действия подпрограммы с указанием на источники финансирования по годам реализации подпрограммы	Общий объем бюджетных ассигнований на реализацию подпрограммы составляет 50 356 909,00 рублей за счет средств местного бюджета, в том числе по годам: 2015 год – 17 023 975,00 рублей; 2016 год – 16 666 467,00 рублей 2017 год – 16 666 467,00 рублей

».

1.6. Абзац третий пункта 2.7 раздела 2 «Основные разделы подпрограммы» подпрограммы «Обеспечение реализации муниципальной программы и прочие мероприятия» Приложения № 4 к муниципальной программе изложить в новой редакции:

«Объем средств бюджета на реализацию мероприятий подпрограммы составляет 50 356 909,00 рублей, в том числе по годам:
2015 год – 17 023 975,00 рублей;
2016 год – 16 666 467,00 рублей;
2017 год – 16 666 467,00 рублей.».

1.7. Приложение № 2 к подпрограмме «Управление муниципальным долгом ЗАТО Железногорск» «Перечень мероприятий подпрограммы» изложить в новой редакции согласно Приложению № 4 к настоящему постановлению.

1.8. Приложение № 2 к подпрограмме «Обеспечение реализации муниципальной программы и прочие мероприятия» «Перечень мероприятий подпрограммы» изложить в новой редакции согласно Приложению № 5 к настоящему постановлению.

2. Управлению делами Администрации ЗАТО г. Железногорск (Л.В. Машенцева) довести настоящее постановление до сведения населения через газету «Город и горожане».

3. Отделу общественных связей Администрации ЗАТО г. Железногорск (И.С. Пикалова) разместить настоящее постановление на официальном сайте муниципального образования «Закрытое административно-территориальное образование Железногорск Красноярского края» в информационно-телекоммуникационной сети «Интернет».

4. Контроль над выполнением настоящего постановления возложить на первого заместителя Главы администрации ЗАТО г. Железногорск С.Д. Проскурнина.

5. Настоящее Постановление вступает в силу после его официального опубликования.

Глава администрации С.Е.ПЕШКОВ

Приложение № 1 к постановлению администрации ЗАТО г.Железногорск от 26.06.2015 № 1011
Приложение № 1 к Паспорту муниципальной программы «Управление муниципальными финансами в ЗАТО Железногорск»

ПЕРЕЧЕНЬ ЦЕЛЕВЫХ ПОКАЗАТЕЛЕЙ И ПОКАЗАТЕЛЕЙ РЕЗУЛЬТАТИВНОСТИ ПРОГРАММЫ С РАСШИФРОВКОЙ ПЛАНОВЫХ ЗНАЧЕНИЙ ПО ГОДАМ ЕЕ РЕАЛИЗАЦИИ

№ п/п	Цели, задачи, показатели	Единица измерения	Вес показателя	Источник информации	2013 год	2014 год	2015 год	2016 год	2017 год
1	2	3	4	5	6	7	8	9	10
1	Цель:	Обеспечение долгосрочной сбалансированности и устойчивости бюджета ЗАТО Железногорск, повышение качества и прозрачности управления муниципальными финансами							
	Целевой показатель 1: Размер дефицита местного бюджета (без учета снижения остатков средств на счетах по учету средств местного бюджета) в общем годовом объеме доходов местного бюджета без учета объема безвозмездных поступлений и (или) поступлений налоговых доходов по дополнительным нормативам отчислений	процент	X	Решения Совета депутатов ЗАТО г.Железногорск об исполнении местного бюджета, о бюджете на очередной финансовый год и плановый период	0	0	не более 10	не более 10	не более 10
	Целевой показатель 2: Доля расходов местного бюджета, формируемых в рамках муниципальных программ	процент	X	Решения Совета депутатов ЗАТО г.Железногорск об исполнении местного бюджета, о бюджете на очередной финансовый год и плановый период, отчет об исполнении местного бюджета	0	97,3	не менее 80	не менее 82	не менее 85
	Целевой показатель 3: Обеспечение исполнения расходных обязательств (за исключением безвозмездных поступлений)	процент	X	годовой отчет об исполнении бюджета	96,9	96,5	не менее 93	не менее 93	не менее 93
	Целевой показатель 4: Отношение объема просроченной кредиторской задолженности к объему расходов бюджета	процент	X	годовой отчет об исполнении бюджета	0	0	0	0	0
1.1.	Задача 1:	Эффективное управление муниципальным долгом							
	Подпрограмма 1.	«Управление муниципальным долгом ЗАТО Железногорск»							
1.1.1.	Отношение муниципального долга ЗАТО Железногорск к доходам местного бюджета за исключением безвозмездных поступлений	процент	0,1	Решения Совета депутатов ЗАТО г.Железногорск об исполнении местного бюджета, о бюджете на очередной финансовый год и плановый период, отчет об исполнении местного бюджета, муниципальная долговая книга	0	0	не более 50	не более 50	не более 50
1.1.2.	Доля расходов на обслуживание муниципального долга ЗАТО Железногорск в объеме расходов местного бюджета, за исключением объема расходов, которые осуществляются за счет субвенций, предоставляемых из бюджетов бюджетной системы Российской Федерации	процент	0,1	Решения Совета депутатов ЗАТО г.Железногорск об исполнении местного бюджета, о бюджете на очередной финансовый год и плановый период, отчет об исполнении местного бюджета	0	0	не более 5	не более 5	не более 5
1.1.3.	Отношение годовой суммы платежей на погашение и обслуживание муниципального долга к доходам местного бюджета	процент	0,1	Решения Совета депутатов ЗАТО г.Железногорск об исполнении местного бюджета, о бюджете на очередной финансовый год и плановый период, отчет об исполнении местного бюджета	0	0	не более 5	не более 7	не более 10
1.1.4.	Просроченная задолженность по долговым обязательствам ЗАТО Железногорск	тыс.рублей	0,1	муниципальная долговая книга, отчет об исполнении местного бюджета	0	0	0	0	0
	Задача 2:	Создание условий для эффективного, ответственного и прозрачного управления финансовыми ресурсами в рамках выполнения установленных функций и полномочий, а также повышения эффективности расходов бюджета							
1.2.	Подпрограмма 2.	«Обеспечение реализации муниципальной программы и прочие мероприятия»							
1.2.1.	Отсутствие в местном бюджете кредиторской задолженности по выплате заработной платы с начислениями работникам бюджетной сферы и по исполнению обязательств перед гражданами	тыс. рублей	0,2	отчет об исполнении бюджета	0	0	0	0	0
1.2.2.	Соотношение количества фактически проведенных контрольных мероприятий к количеству запланированных	процент	0,1	Отчет о контрольной деятельности по итогам года	105,9	100	100	100	100
1.2.3.	Соотношение объема проверенных средств местного бюджета к общему объему расходов местного бюджета	процент	0,05	Отчет о контрольной деятельности по итогам года	12,2	32	не менее 15	не менее 17	не менее 17
1.2.4.	Доля расходов местного бюджета, формируемых в рамках муниципальных программ	процент	0,1	Решения Совета депутатов ЗАТО г.Железногорск об исполнении местного бюджета, о бюджете на очередной финансовый год и плановый период, отчет об исполнении местного бюджета	0	97,3	не менее 80	не менее 82	не менее 85
1.2.5.	Обеспечение исполнения расходных обязательств (за исключением безвозмездных поступлений)	процент	0,1	Годовой отчет об исполнении бюджета	96,9	96,5	не менее 93	не менее 93	не менее 93
1.2.6.	Разработка и размещение на официальном сайте муниципального образования «Закрытое административно-территориальное образование Железногорск Красноярского края» в информационно-телекоммуникационной сети «Интернет»-местного бюджета и отчетов об исполнении в доступной для граждан форме	единиц	0,05	Официальный сайт Администрации ЗАТО г.Железногорск	0	2	не менее 2	не менее 3	не менее 4

Руководитель Финансового управления Администрации ЗАТО г.Железногорск Т.И.ПРУСОВА

Приложение № 2 к постановлению Администрации ЗАТО г. Железногорск от 26.06.2015 № 1011
Приложение №1 к муниципальной программе "Управление муниципальными финансами в ЗАТО Железногорск"

ИНФОРМАЦИЯ О РАСПРЕДЕЛЕНИИ ПЛАНИРУЕМЫХ РАСХОДОВ ПО ПОДПРОГРАММАМ И ОТДЕЛЬНЫМ МЕРОПРИЯТИЯМ МУНИЦИПАЛЬНОЙ ПРОГРАММЫ

(рублей)

Наименование	Код бюджетной классификации					Расходы (руб.), годы			
	ГРБС	РЗ	Пр	ЦСР	ВР	2015	2016	2017	Итого на период
Муниципальная программа "Управление муниципальными финансами в ЗАТО Железногорск"	X	X	X	1600000	X	26 282 403,00	26 100 264,00	26 820 714,00	79 203 381,00
Подпрограмма "Управление муниципальным долгом ЗАТО Железногорск"	X	X	X	1610000	X	9 258 428,00	9 433 797,00	10 154 247,00	28 846 472,00
Обслуживание муниципального долга	X	X	X	1610001	X	9 258 428,00	9 433 797,00	10 154 247,00	28 846 472,00
Финансовое управление Администрации ЗАТО г.Железногорск	801	X	X	1610001	X	9 258 428,00	9 433 797,00	10 154 247,00	28 846 472,00
Обслуживание государственного внутреннего и муниципального долга	801	13	01	1610001	X	9 258 428,00	9 433 797,00	10 154 247,00	28 846 472,00
Обслуживание муниципального долга	801	13	01	1610001	730	9 258 426,00	9 433 797,00	10 154 247,00	28 846 472,00
Подпрограмма "Обеспечение реализации муниципальной программы и прочие мероприятия"	X	X	X	1620000	X	17 023 975,00	16 666 467,00	16 666 467,00	50 356 909,00
Выполнение отдельных функций по исполнению бюджета	X	X	X	1620002	X	7 181 099,00	7 181 099,00	7 181 099,00	21 543 297,00
Администрация закрытого административно-территориального образования город Железногорск	009	X	X	1620002	X	7 181 099,00	7 181 099,00	7 181 099,00	21 543 297,00
Другие общегосударственные вопросы	009	01	13	1620002	X	7 181 099,00	7 181 099,00	7 181 099,00	21 543 297,00
Фонд оплаты труда казенных учреждений и взносы по обязательному социальному страхованию	009	01	13	1620002	111	6 365 459,00	6 365 459,00	6 365 459,00	19 096 377,00
Иные выплаты персоналу казенных учреждений, за исключением фонда оплаты труда	009	01	13	1620002	112	100 326,00	150 480,00	150 480,00	401 286,00
Прочая закупка товаров, работ и услуг для обеспечения государственных (муниципальных) нужд	009	01	13	1620002	244	702 314,00	662 160,00	662 160,00	2 026 634,00
Уплата прочих налогов, сборов	009	01	13	1620002	852	13 000,00	3 000,00	3 000,00	19 000,00
Руководство и управление в сфере установленных функций органов местного самоуправления в рамках подпрограммы "Обеспечение реализации муниципальной программы и прочие мероприятия"	X	X	X	1620021	X	9 842 876,00	9 485 368,00	9 485 368,00	28 813 612,00
Финансовое управление Администрации ЗАТО г.Железногорск	801	X	X	1620021	X	9 842 876,00	9 485 368,00	9 485 368,00	28 813 612,00
Обеспечение деятельности финансовых, налоговых и таможенных органов и органов финансового (финансово-бюджетного) надзора	801	01	06	1620021	X	9 842 876,00	9 485 368,00	9 485 368,00	28 813 612,00
Фонд оплаты труда государственных (муниципальных) органов и взносы по обязательному социальному страхованию	801	01	06	1620021	121	8 810 923,00	8 426 716,00	8 426 716,00	25 664 355,00
Иные выплаты персоналу государственных (муниципальных) органов, за исключением фонда оплаты труда	801	01	06	1620021	122	283 201,00	309 900,00	309 900,00	903 001,00
Прочая закупка товаров, работ и услуг для обеспечения государственных (муниципальных) нужд	801	01	06	1620021	244	746 352,00	746 352,00	746 352,00	2 239 056,00
Уплата прочих налогов, сборов	801	01	06	1620021	852	2 400,00	2 400,00	2 400,00	7 200,00

Руководитель Финансового управления Администрации ЗАТО г.Железногорск Т.И.ПРУСОВА

Приложение № 3 к постановлению администрации ЗАТО г. Железногорск от 26.06.2015 № 1011
Приложение № 2 к муниципальной программе «Управление муниципальными финансами в ЗАТО Железногорск»

ИНФОРМАЦИЯ О РЕСУРСНОМ ОБЕСПЕЧЕНИИ И ПРОГНОЗНОЙ ОЦЕНКЕ РАСХОДОВ НА РЕАЛИЗАЦИЮ ЦЕЛЕЙ МУНИЦИПАЛЬНОЙ ПРОГРАММЫ «УПРАВЛЕНИЕ МУНИЦИПАЛЬНЫМИ ФИНАНСАМИ В ЗАТО ЖЕЛЕЗНОГОРСК» С УЧЕТОМ ИСТОЧНИКОВ ФИНАНСИРОВАНИЯ, В ТОМ ЧИСЛЕ ПО УРОВНЯМ БЮДЖЕТНОЙ СИСТЕМЫ

Статус	Наименование муниципальной программы, подпрограммы муниципальной программы	Исполнители	Оценка расходов (руб.), годы			
			2015 год	2016 год	2017 год	Итого на период
Муниципальная программа	«Управление муниципальными финансами в ЗАТО Железногорск»	Всего	26 282 403,00	26 100 264,00	26 820 714,00	79 203 381,00
		в том числе:				
		федеральный бюджет	0,00	0,00	0,00	0,00
		краевой бюджет	0,00	0,00	0,00	0,00
		внебюджетные источники	0,00	0,00	0,00	0,00
		местный бюджет	26 282 403,00	26 100 264,00	26 820 714,00	79 203 381,00
		юридические лица	0,00	0,00	0,00	0,00
Подпрограмма 1	Управление муниципальным долгом ЗАТО Железногорск	Всего	9 258 428,00	9 433 797,00	10 154 247,00	28 846 472,00
		в том числе:				
		федеральный бюджет	0,00	0,00	0,00	0,00
		краевой бюджет	0,00	0,00	0,00	0,00
		внебюджетные источники	0,00	0,00	0,00	0,00
		местный бюджет	9 258 428,00	9 433 797,00	10 154 247,00	28 846 472,00
		юридические лица	0,00	0,00	0,00	0,00
Подпрограмма 2	Обеспечение реализации муниципальной программы и прочие мероприятия	Всего	17 023 975,00	16 666 467,00	16 666 467,00	50 356 909,00
		в том числе:				
		федеральный бюджет	0,00	0,00	0,00	0,00
		краевой бюджет	0,00	0,00	0,00	0,00
		внебюджетные источники	0,00	0,00	0,00	0,00
		местный бюджет	17 023 975,00	16 666 467,00	16 666 467,00	50 356 909,00
		юридические лица	0,00	0,00	0,00	0,00

Руководитель Финансового управления Администрации ЗАТО г.Железногорск Т.И.ПРУСОВА

Приложение № 4 к постановлению администрации ЗАТО г. Железногорск от 26.06.2015 № 1011
Приложение № 2 к подпрограмме «Управление муниципальным долгом ЗАТО Железногорск»

ПЕРЕЧЕНЬ МЕРОПРИЯТИЙ ПОДПРОГРАММЫ

Цели, задачи, мероприятия подпрограммы	ГРБС	Код бюджетной классификации				Расходы (руб.), годы				Ожидаемый результат от реализации подпрограммного мероприятия (в натуральном выражении)
		ГРБС	РзПр	ЦСР	ВР	2015 год	2016 год	2017 год	Итого на период	
1	2	3	4	5	6	7	8	9	10	11
Цель подпрограммы	Эффективное управление муниципальным долгом									
Задача 1	Сохранение объема и структуры муниципального долга на экономически безопасном уровне									
Мероприятие 1.1 Разработка программы муниципальных внутренних заимствований на очередной финансовый год и плановый период	X	X	X	X	X	X	X	X	X	обеспечение покрытия дефицита местного бюджета за счет заемных средств (ежегодно)
Задача 2	Соблюдение ограничений по объему муниципального долга и расходам на его обслуживание установленных федеральным законодательством									
Мероприятие 2.1 Мониторинг состояния объема муниципального долга и расходов на его обслуживание на предмет соответствия ограничениям, установленным Бюджетным кодексом Российской Федерации	X	X	X	X	X	X	X	X	X	соответствие объема муниципального долга и расходов на его обслуживание ограничениям, установленным Бюджетным кодексом Российской Федерации (ежегодно)
Задача 3	Обслуживание муниципального долга									
Мероприятие 3.1 Обслуживание муниципального долга	Финансовое управление Администрации ЗАТО г.Железногорск	801	1301	1610001	730	9 258 428,00	9 433 797,0	10 154 247,0	28 846 472,0	Обслуживание муниципального долга ЗАТО Железногорск в полном объеме (ежегодно)
Мероприятие 3.2 Соблюдение сроков исполнения долговых обязательств города	X	X	X	X	X	X	X	X	X	Своевременное обслуживание муниципального долга ЗАТО Железногорск (ежегодно)
Итого по подпрограмме	X	X	X	1610000	X	9 258 428,00	9 433 797,0	10 154 247,0	28 846 472,0	
В том числе										
	Финансовое управление Администрации ЗАТО г.Железногорск	X	X	X	X	9 258 428,00	9 433 797,0	10 154 247,0	28 846 472,0	

Руководитель Финансового управления Администрации ЗАТО г.Железногорск Т.И.ПРУСОВА

Приложение № 5 к постановлению администрации ЗАТО г. Железногорск от 26.06.2015 № 1011
Приложение № 2 к подпрограмме «Обеспечение реализации муниципальной программы и прочие мероприятия»

ПЕРЕЧЕНЬ МЕРОПРИЯТИЙ ПОДПРОГРАММЫ

Цели, задачи, мероприятия подпрограммы	ГРБС	Код бюджетной классификации				Расходы (руб.), годы				Ожидаемый результат от реализации подпрограммного мероприятия (в натуральном выражении)
		ГРБС	РзПр	ЦСР	ВР	2015 год	2016 год	2017 год	Итого на период	
Цель подпрограммы	Создание условий для эффективного, ответственного и прозрачного управления финансовыми ресурсами в рамках выполнения установленных функций и полномочий, а также повышения эффективности расходов местного бюджета									
Задача 1	Повышение качества планирования и управления муниципальными финансами, развитие программно-целевых принципов формирования бюджета									
Мероприятие 1.1: Руководство и управление в сфере установленных функций органов местного самоуправления в рамках подпрограммы «Обеспечение реализации муниципальной программы и прочие мероприятия», в том числе:	Финансовое управление Администрации ЗАТО г. Железногорска	801	0106	1620021	X	9 842 876,0	9 485 368,0	9 485 368,0	28 813 612,00	
		801	0106	1620021	121	8 810 923,00	8 426 716,00	8 426 716,00	25 664 355,00	
		801	0106	1620021	122	283 201,00	309 900,00	309 900,00	903 001,00	
		801	0106	1620021	244	746 352,0	746 352,0	746 352,0	2 239 056,0	
		801	0106	1620021	852	2 400,00	2 400,00	2 400,00	7 200,00	
Мероприятие 1.2: выполнение отдельных функций по исполнению бюджета	Администрация ЗАТО г. Железногорск	009	0113	1620002	X	7 181 099,00	7 181 099,00	7 181 099,00	21 543 297,00	
		009	0113	1620002	111	6 365 459,00	6 365 459,00	6 365 459,00	19 096 377,00	
		009	0113	1620002	112	100 326,00	150 480,00	150 480,00	401 286,00	
		009	0113	1620002	244	702 314,00	662 160,00	662 160,00	2 026 634,00	
		009	0113	1620002	852	13 000,0	3 000,0	3 000,0	19 000,0	
Мероприятие 1.3: внедрение современных механизмов организации бюджетного процесса, переход на «программный бюджет»	Финансовое управление Администрации ЗАТО г. Железногорска	X	X	X	X	X	X	X	X	своевременное составление проекта местного бюджета и отчета об исполнении местного бюджета (не позднее 15 ноября текущего года и 1 мая соответственно);доля расходов местного бюджета, формируемых в рамках муниципальных программ ЗАТО Железногорск (не менее 80% в 2015 году, 82% в 2016 году, 85% в 2017 году);
Мероприятие 1.4: обеспечение исполнения бюджета по доходам и расходам	Финансовое управление Администрации ЗАТО г. Железногорска	X	X	X	X	X	X	X	X	исполнение местного бюджета по доходам без учета безвозмездных поступлений к первоначально утвержденному уровню (от 80% до 120 % ежегодно); обеспечение исполнения расходных обязательств (за исключением безвозмездных поступлений) (не менее 93% ежегодно); отсутствие в бюджете ЗАТО Железногорск просроченной кредиторской задолженности по выплате заработной платы с начислениями работникам бюджетной сферы и по исполнению обязательств перед гражданами
Мероприятие 1.5: организация и координация работы по размещению муниципальными учреждениями требуемой информации на официальном сайте в сети интернет www.bus.gov.ru, в рамках реализации Федерального закона от 08.05.2010 года № 83-ФЗ «О внесении изменений в отдельные законодательные акты Российской Федерации в связи с совершенствованием правового положения государственных (муниципальных) учреждений»	Финансовое управление Администрации ЗАТО г. Железногорска	X	X	X	X	X	X	X	X	доля муниципальных учреждений, разместивших в текущем году требуемую информацию в полном объеме на официальном сайте в сети интернет www.bus.gov.ru (не менее 95% в 2015 году, 97% в 2016 году, 99% в 2017 году)
Задача 2	Обеспечение соблюдения законодательства в части исполнения бюджета									
Мероприятие 2.1: организация и осуществление внутреннего финансового контроля за соблюдением бюджетного законодательства Российской Федерации и иных нормативных правовых актов, регулирующих бюджетные правоотношения: объектами контроля, определенными Бюджетным кодексом Российской Федерации	Финансовое управление Администрации ЗАТО г. Железногорска	X	X	X	X	X	X	X	X	100% количества фактически проведенных контрольных мероприятий к количеству запланированных
Задача 3	Повышение результативности муниципального финансового контроля									
Мероприятие 3.1: подготовка предложений по совершенствованию нормативной правовой базы в области внутреннего муниципального финансового контроля, в том числе:	Финансовое управление Администрации ЗАТО г. Железногорска	X	X	X	X	X	X	X	X	
подготовка проектов правовых актов, регулирующих отношения в области внутреннего муниципального финансового контроля										разработка проектов необходимых правовых актов для совершенствования законодательства в области внутреннего муниципального финансового контроля (достижение 100% соответствия правовых актов ЗАТО Железногорск в области внутреннего муниципального финансового контроля законодательству Российской Федерации и Красноярского края)
разработка аналитических материалов по итогам контрольных мероприятий										разработка аналитических материалов по итогам контрольных мероприятий (не менее 2 материалов в год)
Задача 4	Обеспечение доступа для граждан к информации о бюджете города и бюджетном процессе.									
Мероприятие 4.1: Разработка и размещение на официальном сайте муниципального образования «Закрытое административно-территориальное образование Железногорск Красноярского края» в информационно-телекоммуникационной сети «Интернет» местного бюджета и отчетов об исполнении в доступной для граждан форме	Финансовое управление Администрации ЗАТО г. Железногорска	X	X	X	X	X	X	X	X	Разработка и размещение на официальном сайте муниципального образования «Закрытое административно-территориальное образование Железногорск Красноярского края» в информационно-телекоммуникационной сети «Интернет» местного бюджета и отчетов об исполнении в доступной для граждан форме (не менее 2 в 2015 году, не менее 3 в 2016 году, не менее 4 в 2017 году)
Итого по подпрограмме:	X	X	X	1620000	X	17 023 975,00	16 666 467,00	16 666 467,00	50 356 909,00	
В том числе										
	Финансовое управление Администрации ЗАТО г. Железногорск	X	X	X	X	9 842 876,00	9 485 368,00	9 485 368,00	28 813 612,00	
	Администрация ЗАТО г. Железногорск	X	X	X	X	7 181 099,00	7 181 099,00	7 181 099,00	21 543 297,00	

Руководитель Финансового управления Администрации ЗАТО г. Железногорск Т.И.ПРУСОВА

Муниципальное образование «Закрытое административно – территориальное образование Железногорск Красноярского края»
АДМИНИСТРАЦИЯ ЗАТО г.ЖЕЛЕЗНОГОРСК
ПОСТАНОВЛЕНИЕ
26.06.2015 №327И
г.Железногорск

О ПРЕДОСТАВЛЕНИИ ИП ОСИНОЙ Т.Л. МУНИЦИПАЛЬНОЙ ПРЕФЕРЕНЦИИ В ВИДЕ ЗАКЛЮЧЕНИЯ ДОГОВОРА АРЕНДЫ БЕЗ ПРОВЕДЕНИЯ ТОРГОВ

Руководствуясь Гражданским кодексом Российской Федерации, Федеральным законом от 26.07.2006 № 135-ФЗ «О защите конкуренции», Уставом ЗАТО Железногорск, решением Совета депутатов ЗАТО г. Железногорск от 27.08.2009 № 62-409Р «Об утверждении положения "О сдаче в аренду и безвозмездное пользование муниципального имущества, находящегося в Муниципальной казне закрытого административно-территориального образования Железногорск Красноярского края"», постановлением Администрации ЗАТО г. Железногорск от 07.11.2013 № 1762 «Об утверждении муниципальной программы "Развитие инвестиционной, инновационной деятельности, малого и среднего предпринимательства на территории ЗАТО Железногорск"», на основании единственного заявления от индивидуального предпринимателя Осиной Татьяны Ленкировны (ОГРНИП 309245203500037, ИНН 245208048266), с целью поддержки малого и среднего предпринимательства,

1. Предоставить индивидуальному предпринимателю Осиной Татьяне Ленкировне, являющемуся субъектом малого и среднего предпринимательства, муниципальную преференцию в виде заключения договора аренды без проведения торгов на комнаты 9, 10 (согласно кадастрового паспорта помещения от 05.04.2013), площадью 31,4 кв. метра, второго этажа нежилого помещения с кадастровым номером 24:58:0000000:34528, расположенного по адресу: Красноярский край, ЗАТО Железногорск, г. Железногорск, ул. Восточная, 28, пом. 2, для производства трикотажных изделий, сроком на 5 (пять) лет с 01.07.2015.

2. Комитету по управлению муниципальным имуществом Администрации ЗАТО г. Железногорск (Н.В. Дедова):

2.1. Оформить договор аренды муниципального имущества с ИП Осиной Т.Л. в соответствии с п. 1 настоящего постановления.

2.2. Зарегистрировать договор аренды в Железногорском отделе Управления Федеральной службы государственной регистрации, кадастра и картографии по Красноярскому краю.

3. Управлению делами Администрации ЗАТО г. Железногорск (Л.В. Машенцева) довести настоящее постановление до сведения населения через газету «Город и горожане».

4. Отделу общественных связей Администрации ЗАТО г. Железногорск (И.С. Пикалова) разместить настоящее постановление на официальном сайте муниципального образования «Закрытое административно-территориальное образование Железногорск Красноярского края» в информационно-телекоммуникационной сети «Интернет».

5. Контроль над исполнением настоящего постановления возложить на первого заместителя Главы администрации С.Д. Проскурнина.

6. Настоящее постановление вступает в силу с момента его подписания.

Глава администрации С. Е.ПЕШКОВ

Муниципальное образование «Закрытое административно – территориальное образование Железногорск Красноярского края»
АДМИНИСТРАЦИЯ ЗАТО г.ЖЕЛЕЗНОГОРСК
ПОСТАНОВЛЕНИЕ
26.06.2015 №328И
г.Железногорск

О ПРЕДОСТАВЛЕНИИ ИП ОСИНОЙ Т.Л. МУНИЦИПАЛЬНОЙ ПРЕФЕРЕНЦИИ В ВИДЕ ЗАКЛЮЧЕНИЯ ДОГОВОРА АРЕНДЫ БЕЗ ПРОВЕДЕНИЯ ТОРГОВ

Руководствуясь Гражданским кодексом Российской Федерации, Федеральным законом от 26.07.2006 № 135-ФЗ «О защите конкуренции», Уставом ЗАТО Железногорск, решением Совета депутатов ЗАТО г. Железногорск от 27.08.2009 № 62-409Р «Об утверждении положения "О сдаче в аренду и безвозмездное пользование муниципального имущества, находящегося в Муниципальной казне закрытого административно-территориального образования Железногорск Красноярского края"», постановлением Администрации ЗАТО г. Железногорск от 07.11.2013 № 1762 «Об утверждении муниципальной программы "Развитие инвестиционной, инновационной деятельности, малого и среднего предпринимательства на территории ЗАТО Железногорск"», на основании единственного заявления от индивидуального предпринимателя Осиной Татьяны Ленкировны (ОГРНИП 309245203500037, ИНН 245208048266), с целью поддержки малого и среднего предпринимательства,

1. Предоставить индивидуальному предпринимателю Осиной Татьяне Ленкировне, являющемуся субъектом малого и среднего предпринимательства, муниципальную преференцию в виде заключения договора аренды без проведения торгов на комнаты 11-14 (согласно кадастрового паспорта помещения от 05.04.2013), площадью 92,2 кв. метра, второго этажа нежилого помещения с кадастровым номером 24:58:0000000:34528, расположенного по адресу: Красноярский край, ЗАТО Железногорск, г. Железногорск, ул. Восточная, 28, пом. 2, для производства трикотажных изделий, сроком на 5 (пять) лет с 01.07.2015.

2. Комитету по управлению муниципальным имуществом Администрации ЗАТО г. Железногорск (Н.В. Дедова):

2.1. Оформить договор аренды муниципального имущества с ИП Осиной Т.Л. в соответствии с п. 1 настоящего постановления.

2.2. Зарегистрировать договор аренды в Железногорском отделе Управления Федеральной службы государственной регистрации, кадастра и картографии по Красноярскому краю.

3. Управлению делами Администрации ЗАТО г. Железногорск (Л.В. Машенцева) довести настоящее постановление до сведения населения через газету «Город и горожане».

4. Отделу общественных связей Администрации ЗАТО г. Железногорск (И.С. Пикалова) разместить настоящее постановление на официальном сайте муниципального образования «Закрытое административно-территориальное образование Железногорск Красноярского края» в информационно-телекоммуникационной сети «Интернет».

5. Контроль над исполнением настоящего постановления возложить на первого заместителя Главы администрации С.Д. Проскурнина.

6. Настоящее постановление вступает в силу с момента его подписания.

Глава администрации С. Е.ПЕШКОВ

Муниципальное образование «Закрытое административно – территориальное образование Железногорск Красноярского края»
АДМИНИСТРАЦИЯ ЗАТО г.ЖЕЛЕЗНОГОРСК
ПОСТАНОВЛЕНИЕ
26.06.2015 №329И
г.Железногорск

О ПРЕДОСТАВЛЕНИИ ООО «БЫТХОЛОД» МУНИЦИПАЛЬНОЙ ПРЕФЕРЕНЦИИ В ВИДЕ ЗАКЛЮЧЕНИЯ ДОГОВОРА АРЕНДЫ БЕЗ ПРОВЕДЕНИЯ ТОРГОВ

Руководствуясь Гражданским кодексом Российской Федерации, Федеральным законом от 26.07.2006 № 135-ФЗ «О защите конкуренции», Уставом ЗАТО Железногорск, решением Совета депутатов ЗАТО г. Железногорск от 27.08.2009 № 62-409Р «Об утверждении положения "О сдаче в аренду и безвозмездное пользование муниципального имущества, находящегося в Муниципальной казне закрытого административно-территориального образования Железногорск Красноярского края"», постановлением Администрации ЗАТО г. Железногорск от 07.11.2013 № 1762 «Об утверждении муниципальной программы "Развитие инвестиционной, инновационной деятельности, малого и среднего предпринимательства на территории ЗАТО Железногорск"», на основании заявления директора ООО «Бытхолод» (ОГРН 1022401407820, ИНН 2452025702) Говорова Андрея Владимировича, с целью поддержки малого и среднего предпринимательства,

1. Предоставить обществу с ограниченной ответственностью «Бытхолод», являющемуся субъектом малого и среднего предпринимательства, муниципальную преференцию в виде заключения договора аренды без проведения торгов на новый срок на комнаты 3, 17, 18 (по тех. паспорту), общей площадью 64,3 кв.метра, нежилого помещения (подвал), расположенного по адресу: Красноярский край, ЗАТО Железногорск, г.Железногорск, пр. Курчатова, 48А, пом. 1, для оказания бытовых услуг населению по ремонту бытовой техники и холодильного оборудования, а также ремонту обуви и прочих изделий из кожи, сроком на 10 (десять) лет.

2. Комитету по управлению муниципальным имуществом Администрации ЗАТО г. Железногорск (Н.В. Дедова):

2.1. Оформить договор аренды муниципального имущества с ООО «Бытхолод» в соответствии с п. 1 настоящего постановления.

2.2. Зарегистрировать договор аренды в Железногорском отделе Управления Федеральной службы государственной регистрации, кадастра и картографии по Красноярскому краю.

3. Управлению делами Администрации ЗАТО г. Железногорск (Л.В. Машенцева) довести настоящее постановление до сведения населения через газету «Город и горожане».

4. Отделу общественных связей Администрации ЗАТО г. Железногорск (И.С. Пикалова) разместить настоящее постановление на официальном сайте муниципального образования «Закрытое административно-территориальное образование Железногорск Красноярского края» в информационно-телекоммуникационной сети «Интернет».

5. Контроль над исполнением настоящего постановления возложить на первого заместителя Главы администрации С.Д. Проскурнина.

6. Настоящее постановление вступает в силу с момента его подписания.

Глава администрации С.Е.ПЕШКОВ

Муниципальное образование «Закрытое административно – территориальное образование Железногорск Красноярского края»
АДМИНИСТРАЦИЯ ЗАТО г.ЖЕЛЕЗНОГОРСК
ПОСТАНОВЛЕНИЕ
26.06.2015 №330И
г.Железногорск

О ПРЕДОСТАВЛЕНИИ ООО «КУЛИНАРНЫЙ ДОМ» МУНИЦИПАЛЬНОЙ ПРЕФЕРЕНЦИИ В ВИДЕ ЗАКЛЮЧЕНИЯ ДОГОВОРА АРЕНДЫ БЕЗ ПРОВЕДЕНИЯ ТОРГОВ

Руководствуясь Гражданским кодексом Российской Федерации, Федеральным законом от 26.07.2006 № 135-ФЗ «О защите конкуренции», Уставом ЗАТО Железногорск, решением Совета депутатов ЗАТО г. Железногорск от 27.08.2009 № 62-409Р «Об утверждении положения "О сдаче в аренду и безвозмездное пользование муниципального имущества, находящегося в Муниципальной казне закрытого административно-территориального образования Железногорск Красноярского края"», постановлением Администрации ЗАТО г. Железногорск от 07.11.2013 № 1762 «Об утверждении муниципальной программы "Развитие инвестиционной, инновационной деятельности, малого и среднего предпринимательства на территории ЗАТО Железногорск"», на основании единственного заявления от директора ООО «Кулинарный дом» (ОГРН 1102452000991, ИНН 2452038476), с целью поддержки малого и среднего предпринимательства,

1. Предоставить обществу с ограниченной ответственностью «Кулинарный дом», являющемуся субъектом малого и среднего предпринимательства, муниципальную преференцию в виде заключения договора аренды без проведения торгов на помещения 4, 5 (по тех.паспорту) площадью 192,5 кв.метра, первого этажа помещения 2 (производственный корпус) в нежилом здании, расположенном по адресу: Красноярский край, ЗАТО Железногорск, г. Железногорск, ул. Матросова,15, для осуществления производства (площадью 182,5 кв.метра) и торговой деятельности (площадью 10,0 кв.метров), сроком на 5 (пять) лет с 29.06.2015.

2. Комитету по управлению муниципальным имуществом Администрации ЗАТО г. Железногорск (Н.В. Дедова):

2.1. Оформить договор аренды муниципального имущества с ООО «Кулинарный дом» в соответствии с п. 1 настоящего постановления.

2.2. Зарегистрировать договор аренды в Железногорском отделе Управления Федеральной службы государственной регистрации, кадастра и картографии по Красноярскому краю.

3. Управлению делами Администрации ЗАТО г. Железногорск (Л.В. Машенцева) довести настоящее постановление до сведения населения через газету «Город и горожане».

4. Отделу общественных связей Администрации ЗАТО г. Железногорск (И.С. Пикалова) разместить настоящее постановление на официальном сайте муниципального образования «Закрытое административно-территориальное образование Железногорск Красноярского края» в информационно-телекоммуникационной сети «Интернет».

5. Контроль над исполнением настоящего постановления возложить на первого заместителя Главы администрации С.Д. Проскурнина.

6. Настоящее постановление вступает в силу с момента его подписания.

Глава администрации С. Е.ПЕШКОВ

Муниципальное образование «Закрытое административно – территориальное образование Железногорск Красноярского края»
АДМИНИСТРАЦИЯ ЗАТО г.ЖЕЛЕЗНОГОРСК
ПОСТАНОВЛЕНИЕ
26.06.2015 №331И
г.Железногорск

О ПРЕДОСТАВЛЕНИИ ИП ЕНИНУ Д.П. МУНИЦИПАЛЬНОЙ ПРЕФЕРЕНЦИИ В ВИДЕ ЗАКЛЮЧЕНИЯ ДОГОВОРА АРЕНДЫ БЕЗ ПРОВЕДЕНИЯ ТОРГОВ

Руководствуясь Гражданским кодексом Российской Федерации, Федеральным законом от 26.07.2006 № 135-ФЗ «О защите конкуренции», Уставом ЗАТО Железногорск, решением Совета депутатов ЗАТО г. Железногорск от 27.08.2009 № 62-409Р «Об утверждении положения "О сдаче в аренду и безвозмездное пользование муниципального имущества, находящегося в Муниципальной казне закрытого административно-территориального образования Железногорск Красноярского края"», постановлением Администрации ЗАТО г. Железногорск от 07.11.2013 № 1762 «Об утверждении муниципальной программы "Развитие инвестиционной, инновационной деятельности, малого и среднего предпринимательства на территории ЗАТО Железногорск"», на основании заявления индивидуального предпринимателя Енина Дмитрия Петровича (ОГРНИП 304245225100072, ИНН 245200269908), с целью поддержки малого и среднего предпринимательства,

1. Предоставить индивидуальному предпринимателю Енину Дмитрию Петровичу, являющемуся субъектом малого и среднего предпринимательства, муниципальную преференцию в виде заключения договора аренды без проведения торгов на комнаты 9-18 (по тех.паспорту), площадью 58,2 кв.метров, нежилого помещения (этаж 1), расположенного по адресу: Красноярский край, ЗАТО Железногорск, г. Железногорск, Центральный проезд, 10, пом. 7, для ремонта электробытовых приборов (80%), ремонта телефонов (10%) и розничной торговли (10%), сроком на 10 (десять) лет.

2. Комитету по управлению муниципальным имуществом Администрации ЗАТО г. Железногорск (Н.В. Дедова):

2.1. Оформить договор аренды муниципального имущества с ИП Ениным Д.П. в соответствии с п. 1 настоящего постановления.

2.2. Зарегистрировать договор аренды в Железногорском отделе Управления Федеральной службы государственной регистрации, кадастра и картографии по Красноярскому краю.

3. Управлению делами Администрации ЗАТО г. Железногорск (Л.В. Машенцева) довести настоящее постановление до сведения населения через газету «Город и горожане».

4. Отделу общественных связей Администрации ЗАТО г. Железногорск (И.С. Пикалова) разместить настоящее постановление на официальном сайте муниципального образования «Закрытое административно-территориальное образование Железногорск Красноярского края» в информационно-телекоммуникационной сети «Интернет».

5. Контроль над исполнением настоящего постановления возложить на первого заместителя Главы администрации С.Д. Проскурнина.

6. Настоящее постановление вступает в силу с момента его подписания.

Глава администрации С. Е. ПЕШКОВ

Муниципальное образование «Закрытое административно – территориальное образование Железногорск Красноярского края»
АДМИНИСТРАЦИЯ ЗАТО г.ЖЕЛЕЗНОГОРСК
ПОСТАНОВЛЕНИЕ
29.06.2015 №335И
г.Железногорск

О ПРЕДОСТАВЛЕНИИ ИП ОВСЕПЯН Н.М. МУНИЦИПАЛЬНОЙ ПРЕФЕРЕНЦИИ В ВИДЕ ЗАКЛЮЧЕНИЯ ДОГОВОРА АРЕНДЫ БЕЗ ПРОВЕДЕНИЯ ТОРГОВ

Руководствуясь Гражданским кодексом Российской Федерации, Федеральным законом от 26.07.2006 № 135-ФЗ «О защите конкуренции», Уставом ЗАТО Железногорск, решением Совета депутатов ЗАТО г. Железногорск от 27.08.2009 № 62-409Р «Об утверждении положения "О сдаче в аренду и безвозмездное пользование муниципального имущества, находящегося в Муниципальной казне закрытого административно-территориального образования Железногорск Красноярского края"», постановлением Администрации ЗАТО г. Железногорск от 07.11.2013 № 1762 «Об утверждении муниципальной программы "Развитие инвестиционной, инновационной деятельности, малого и среднего предпринимательства на территории ЗАТО Железногорск"», на основании единственного заявления от индивидуального предпринимателя Овсепян Нарине Мишиковны (ОГРНИП 311245226400022, ИНН 245211093100), с целью поддержки малого и среднего предпринимательства,

ПОСТАНОВЛЯЮ:

1. Предоставить индивидуальному предпринимателю Овсепян Нарине Мишиковне, являющемуся субъектом малого и среднего предпринимательства, муниципальную преференцию в виде заключения договора аренды без проведения торгов на помещения 6-9 (по тех.паспорту), площадью 150,5 кв.метра, первого этажа помещения 2 (производственный корпус) в нежилом здании, расположенном по адресу: Красноярский край, ЗАТО Железногорск, г. Железногорск, ул. Матросова, 15, для производства хлеба и других мучных кондитерских изделий, сроком на 5 (пять) лет.

2. Комитету по управлению муниципальным имуществом Администрации ЗАТО г. Железногорск (Н.В. Дедова):

2.1. Оформить договор аренды муниципального имущества с ИП Овсепян Н.М. в соответствии с п. 1 настоящего постановления.

2.2. Зарегистрировать договор аренды в Железногорском отделе Управления Федеральной службы государственной регистрации, кадастра и картографии по Красноярскому краю.

3. Управлению делами Администрации ЗАТО г. Железногорск (Л.В. Машенцева) довести настоящее постановление до сведения населения через газету «Город и горожане».

4. Отделу общественных связей Администрации ЗАТО г. Железногорск (И.С. Пикалова) разместить настоящее постановление на официальном сайте муниципального образования «Закрытое административно-территориальное образование Железногорск Красноярского края» в информационно-телекоммуникационной сети «Интернет».

5. Контроль над исполнением настоящего постановления возложить на первого заместителя Главы администрации С.Д. Проскурнина.

6. Настоящее постановление вступает в силу с момента его подписания.

Глава администрации С. Е.ПЕШКОВ

Муниципальное образование «Закрытое административно – территориальное образование Железногорск Красноярского края»
АДМИНИСТРАЦИЯ ЗАТО г.ЖЕЛЕЗНОГОРСК
ПОСТАНОВЛЕНИЕ
29.06.2015 №336И
г.Железногорск

О ПРЕДОСТАВЛЕНИИ ИП ЛАЙХТМАН Л.М. МУНИЦИПАЛЬНОЙ ПРЕФЕРЕНЦИИ В ВИДЕ ЗАКЛЮЧЕНИЯ ДОГОВОРА АРЕНДЫ МУНИЦИПАЛЬНОГО ИМУЩЕСТВА БЕЗ ПРОВЕДЕНИЯ ТОРГОВ

Руководствуясь Гражданским кодексом Российской Федерации, Федеральным законом от 26.07.2006 № 135-ФЗ «О защите конкуренции», Уставом ЗАТО Железногорск, решением Совета депутатов ЗАТО г. Железногорск от 27.08.2009 № 62-409Р «Об утверждении положения "О сдаче в аренду и безвозмездное пользование муниципального имущества, находящегося в Муниципальной казне закрытого административно-территориального образования Железногорск Красноярского края"», постановлением Администрации ЗАТО г. Железногорск от 07.11.2013 № 1762 «Об утверждении муниципальной программы "Развитие инвестиционной, инновационной деятельности, малого и среднего предпринимательства на территории ЗАТО Железногорск"», на основании заявления индивидуального предпринимателя Лайхтман Л.М. (ОГРНИП 304245220300223, ИНН 245200014804), с целью поддержки малого и среднего предпринимательства,

ПОСТАНОВЛЯЮ:

1. Предоставить индивидуальному предпринимателю Лайхтман Лемпиаде Михайловне, являющемуся субъектом малого и среднего предпринимательства, муниципальную преференцию в виде заключения договора аренды муниципального имущества на новый срок без проведения торгов, на торговые места (ТМ) – 2, 5, 8 (согласно схеме размещения торговых мест пом. 53 от 24.09.2013), площадью 36,8 кв. метра нежилого помещения с кадастровым номером 24:58:0000000:34514, расположенного по адресу: Красноярский край, ЗАТО Железногорск, п. Подгорный, ул. Лесная, д. 3, пом.53, для осуществления торговой деятельности, сроком на 5 (пять) лет.

2. Комитету по управлению муниципальным имуществом Администрации ЗАТО г. Железногорск (Н.В. Дедова):

2.1. Оформить договор аренды муниципального имущества с индивидуальным предпринимателем Л.М. Лайхтман в соответствии с п. 1 настоящего постановления.

2.2. Зарегистрировать договор аренды в Железногорском отделе Управления Федеральной службы государственной регистрации, кадастра и картографии по Красноярскому краю.

3. Управлению делами Администрации ЗАТО г. Железногорск (Л.В. Машенцева) довести настоящее постановление до сведения населения через газету «Город и горожане».

4. Отделу общественных связей Администрации ЗАТО г. Железногорск (И.С. Пикалова) разместить настоящее постановление на официальном сайте муниципального образования «Закрытое административно-территориальное образование Железногорск Красноярского края» в информационно-телекоммуникационной сети «Интернет».

5. Контроль над исполнением настоящего постановления возложить на первого заместителя Главы администрации С.Д. Проскурнина.

4. Настоящее постановление вступает в силу с момента его подписания.

Глава администрации С.Е. ПЕШКОВ

Муниципальное образование «Закрытое административно – территориальное образование Железногорск Красноярского края»
АДМИНИСТРАЦИЯ ЗАТО г.ЖЕЛЕЗНОГОРСК
ПОСТАНОВЛЕНИЕ
29.06.2015 №337И
г.Железногорск

О ПРЕДОСТАВЛЕНИИ ИП ТЕКУТЬЕВОЙ Н.А. МУНИЦИПАЛЬНОЙ ПРЕФЕРЕНЦИИ В ВИДЕ ЗАКЛЮЧЕНИЯ ДОГОВОРА АРЕНДЫ МУНИЦИПАЛЬНОГО ИМУЩЕСТВА БЕЗ ПРОВЕДЕНИЯ ТОРГОВ

Руководствуясь Гражданским кодексом Российской Федерации, Федеральным законом от 26.07.2006 № 135-ФЗ «О защите конкуренции», Уставом ЗАТО Железногорск, решением Совета депутатов ЗАТО г. Железногорск от 27.08.2009 № 62-409Р «Об утверждении положения "О сдаче в аренду и безвозмездное пользование муниципального имущества, находящегося в Муниципальной казне закрытого административно-территориального образования Железногорск Красноярского края"», постановлением Администрации ЗАТО г. Железногорск от 07.11.2013 № 1762 «Об утверждении муниципальной программы "Развитие инвестиционной, инновационной деятельности, малого и среднего предпринимательства на территории ЗАТО Железногорск"», на основании единственного заявления индивидуального предпринимателя Текутьевой Н.А. (ОГРНИП 304245219700057, ИНН 245206626810), с целью поддержки малого и среднего предпринимательства,

ПОСТАНОВЛЯЮ:

1. Предоставить индивидуальному предпринимателю Текутьевой Наталье Алексеевне, являющемуся субъектом малого и среднего предпринимательства, муниципальную преференцию в виде заключения договора аренды муниципального имущества без проведения торгов на часть помещения 2 и комнату 5 (согласно техническому паспорту) общей площадью 18,9 кв.метра первого этажа нежилого помещения, расположенного по адресу: Красноярский край, ЗАТО Железногорск, г. Железногорск, пр. Ленинградский, 11, пом. 041, для осуществления торговой деятельности, сроком на 15 (пятнадцать) лет.

2. Комитету по управлению муниципальным имуществом Администрации ЗАТО г. Железногорск (Н.В. Дедова):

2.1. Оформить договор аренды муниципального имущества с индивидуальным предпринимателем Н.А. Текутьевой в соответствии с п. 1 настоящего постановления.

2.2. Зарегистрировать договор аренды в Железногорском отделе Управления Федеральной службы государственной регистрации, кадастра и картографии по Красноярскому краю.

3. Управлению делами Администрации ЗАТО г. Железногорск (Л.В. Машенцева) довести настоящее постановление до сведения населения через газету «Город и горожане».

4. Отделу общественных связей Администрации ЗАТО г. Железногорск (И.С. Пикалова) разместить настоящее постановление на официальном сайте муниципального образования «Закрытое административно-территориальное образование Железногорск Красноярского края» в информационно-телекоммуникационной сети «Интернет».

5. Контроль над исполнением настоящего постановления возложить на первого заместителя Главы администрации С.Д. Проскурнина.

4. Настоящее постановление вступает в силу с момента его подписания

Глава администрации С.Е. ПЕШКОВ

Муниципальное образование «Закрытое административно – территориальное образование Железногорск Красноярского края»
АДМИНИСТРАЦИЯ ЗАТО г.ЖЕЛЕЗНОГОРСК
ПОСТАНОВЛЕНИЕ
29.06.2015 №338И
г.Железногорск

О ПРЕДОСТАВЛЕНИИ ИП МАМЫШЕВОЙ О.Н. МУНИЦИПАЛЬНОЙ ПРЕФЕРЕНЦИИ В ВИДЕ ЗАКЛЮЧЕНИЯ ДОГОВОРА АРЕНДЫ БЕЗ ПРОВЕДЕНИЯ ТОРГОВ

Руководствуясь Гражданским кодексом Российской Федерации, Федеральным законом от 26.07.2006 № 135-ФЗ «О защите конкуренции», Уставом ЗАТО Железногорск, решением Совета депутатов ЗАТО г. Железногорск от 27.08.2009 № 62-409Р «Об утверждении положения "О сдаче в аренду и безвозмездное пользование муниципального имущества, находящегося в Муниципальной казне закрытого административно-территориального образования Железногорск Красноярского края"», постановлением Администрации ЗАТО г. Железногорск от 07.11.2013 № 1762 «Об утверждении муниципальной программы "Развитие инвестиционной, инновационной деятельности, малого и среднего предпринимательства на территории ЗАТО Железногорск"», на основании единственного заявления от индивидуального предпринимателя Мамышевой Ольги Николаевны (ОГРНИП 304245220200167, ИНН 245200096349), с целью поддержки малого и среднего предпринимательства,

ПОСТАНОВЛЯЮ:

1. Предоставить индивидуальному предпринимателю Мамышевой Ольге Николаевне, являющемуся субъектом малого и среднего предпринимательства, муниципальную преференцию в виде заключения договора аренды без проведения торгов на часть помещения 29, 32, часть комнаты 30 (согласно кадастрового паспорта помещения от 11.07.2013), площадью 38,8 кв.метра нежилого помещения с кадастровым номером 24:58:0000000:10713, этаж 3, расположенного по адресу: Красноярский край, ЗАТО Железногорск, г. Железногорск, ул. Советской Армии, 30, пом.14, для предоставления парикмахерских услуг, сроком на 10 (десять) лет.

2. Комитету по управлению муниципальным имуществом Администрации ЗАТО г. Железногорск (Н.В. Дедова):

2.1. Оформить договор аренды муниципального имущества с ИП Мамышевой О.Н. в соответствии с п. 1 настоящего постановления.

2.2. Зарегистрировать договор аренды в Железногорском отделе Управления Федеральной службы государственной регистрации, кадастра и картографии по Красноярскому краю.

3. Управлению делами Администрации ЗАТО г. Железногорск (Л.В. Машенцева) довести настоящее постановление до сведения населения через газету «Город и горожане».

4. Отделу общественных связей Администрации ЗАТО г. Железногорск (И.С. Пикалова) разместить настоящее постановление на официальном сайте муниципального образования «Закрытое административно-территориальное образование Железногорск Красноярского края» в информационно-телекоммуникационной сети «Интернет».

5. Контроль над исполнением настоящего постановления возложить на первого заместителя Главы администрации С.Д. Проскурнина.

6. Настоящее постановление вступает в силу с момента его подписания.

Глава администрации С. Е.ПЕШКОВ

Муниципальное образование «Закрытое административно – территориальное образование Железногорск Красноярского края»
АДМИНИСТРАЦИЯ ЗАТО г.ЖЕЛЕЗНОГОРСК
ПОСТАНОВЛЕНИЕ
29.06.2015 №339И
г.Железногорск

О ПРЕДОСТАВЛЕНИИ ИП АРТЕМЬЕВОЙ Е.М. МУНИЦИПАЛЬНОЙ ПРЕФЕРЕНЦИИ В ВИДЕ ЗАКЛЮЧЕНИЯ ДОГОВОРА АРЕНДЫ БЕЗ ПРОВЕДЕНИЯ ТОРГОВ

Руководствуясь Гражданским кодексом Российской Федерации, Федеральным законом от 26.07.2006 № 135-ФЗ «О защите конкуренции», Уставом ЗАТО Железногорск, решением Совета депутатов ЗАТО г. Железногорск от 27.08.2009 № 62-409Р «Об утверждении положения "О сдаче в аренду и безвозмездное пользование муниципального имущества, находящегося в Муниципальной казне закрытого административно-территориального образования Железногорск Красноярского края"», постановлением Администрации ЗАТО г. Железногорск от 07.11.2013 № 1762 «Об утверждении муниципальной программы "Развитие инвестиционной, инновационной деятельности, малого и среднего предпринимательства на территории ЗАТО Железногорск"», на основании единственного заявления от индивидуального предпринимателя Артемьевой Екатерины Михайловны (ОГРНИП 304245204700029, ИНН 245200095539), с целью поддержки малого и среднего предпринимательства,

ПОСТАНОВЛЯЮ:

1. Предоставить индивидуальному предпринимателю Артемьевой Екатерине Михайловне, являющемуся субъектом малого и среднего предпринимательства, муниципальную преференцию в виде заключения договора аренды без проведения торгов на комнаты 34, 35 (согласно кадастровому паспорту помещения от 11.07.2013), площадью 35,5 кв. метра, нежилого помещения с кадастровым номером 24:58:0000000:10713, этаж 3, расположенного по адресу: Красноярский край, ЗАТО Железногорск, г. Железногорск, ул. Советской Армии, 30, пом. 14, для оказания косметических и парикмахерских услуг, сроком на 10 (десять) лет.

2. Комитету по управлению муниципальным имуществом Администрации ЗАТО г. Железногорск (Н.В. Дедова):

2.1. Оформить договор аренды муниципального имущества с ИП Артемьевой Е.М. в соответствии с п. 1 настоящего постановления.

2.2. Зарегистрировать договор аренды в Железногорском отделе Управления Федеральной службы государственной регистрации, кадастра и картографии по Красноярскому краю.

3. Управлению делами Администрации ЗАТО г. Железногорск (Л.В. Машенцева) довести настоящее постановление до сведения населения через газету «Город и горожане».

4. Отделу общественных связей Администрации ЗАТО г. Железногорск (И.С. Пикалова) разместить настоящее постановление на официальном сайте муниципального образования «Закрытое административно-территориальное образование Железногорск Красноярского края» в информационно-телекоммуникационной сети «Интернет».

5. Контроль над исполнением настоящего постановления возложить на первого заместителя Главы администрации С.Д. Проскурнина.

6. Настоящее постановление вступает в силу с момента его подписания.

Глава администрации С. Е. ПЕШКОВ

Муниципальное образование «Закрытое административно – территориальное образование Железногорск Красноярского края»
АДМИНИСТРАЦИЯ ЗАТО г.ЖЕЛЕЗНОГОРСК
ПОСТАНОВЛЕНИЕ
29.06.2015 №340И
г.Железногорск

О ПРЕДОСТАВЛЕНИИ ИП КУЗНЕЦОВОЙ Е.А. МУНИЦИПАЛЬНОЙ ПРЕФЕРЕНЦИИ В ВИДЕ ЗАКЛЮЧЕНИЯ ДОГОВОРА АРЕНДЫ МУНИЦИПАЛЬНОГО ИМУЩЕСТВА БЕЗ ПРОВЕДЕНИЯ ТОРГОВ

Руководствуясь Гражданским кодексом Российской Федерации, Федеральным законом от 26.07.2006 № 135-ФЗ «О защите конкуренции», Уставом ЗАТО Железногорск, решением Совета депутатов ЗАТО г. Железногорск от 27.08.2009 № 62-409Р «Об утверждении положения "О сдаче в аренду и безвозмездное пользование муниципального имущества, находящегося в Муниципальной казне закрытого административно-территориального образования Железногорск Красноярского края"», постановлением Администрации ЗАТО г. Железногорск от 07.11.2013 № 1762 «Об утверждении муниципальной программы "Развитие инвестиционной, инновационной деятельности, малого и среднего предпринимательства на территории ЗАТО Железногорск"», на основании заявления индивидуального предпринимателя Кузнецовой Е.А. (ОГРНИП 304245220800193, ИНН 245200075490), с целью поддержки малого и среднего предпринимательства,

ПОСТАНОВЛЯЮ:

1. Предоставить индивидуальному предпринимателю Кузнецовой Елене Александровне, являющемуся субъектом малого и среднего предпринимательства, муниципальную преференцию в виде заключения договора аренды муниципального имущества на новый срок без проведения торгов, на торговое место (ТМ) – 6 (согласно схеме размещения торговых мест пом. 53 от 24.09.2013), площадью 6,3 кв. метра нежилого помещения с кадастровым номером 24:58:0000000:34514, расположенного по адресу: Красноярский край, ЗАТО Железногорск, п. Подгорный, ул. Лесная, д. 3, пом.53, для осуществления торговой деятельности, сроком на 5 (пять) лет.

2. Комитету по управлению муниципальным имуществом Администрации ЗАТО г. Железногорск (Н.В. Дедова):

2.1. Оформить договор аренды муниципального имущества с индивидуальным предпринимателем Е.А. Кузнецовой в соответствии с п. 1 настоящего постановления.

2.2. Зарегистрировать договор аренды в Железногорском отделе Управления Федеральной службы государственной регистрации, кадастра и картографии по Красноярскому краю.

3. Управлению делами Администрации ЗАТО г. Железногорск (Л.В. Машенцева) довести настоящее постановление до сведения населения через газету «Город и горожане».

4. Отделу общественных связей Администрации ЗАТО г. Железногорск (И.С. Пикалова) разместить настоящее постановление на официальном сайте муниципального образования «Закрытое административно-территориальное образование Железногорск Красноярского края» в информационно-телекоммуникационной сети «Интернет».

5. Контроль над исполнением настоящего постановления возложить на первого заместителя Главы администрации С.Д. Проскурнина.

4. Настоящее постановление вступает в силу с момента его подписания.

Глава администрации С.Е. ПЕШКОВ

Муниципальное образование «Закрытое административно – территориальное образование Железногорск Красноярского края»
АДМИНИСТРАЦИЯ ЗАТО г.ЖЕЛЕЗНОГОРСК
ПОСТАНОВЛЕНИЕ
29.06.2015 №341И
г.Железногорск

О ПРЕДОСТАВЛЕНИИ ИП КУЗНЕЦОВОЙ Е.А. МУНИЦИПАЛЬНОЙ ПРЕФЕРЕНЦИИ В ВИДЕ ЗАКЛЮЧЕНИЯ ДОГОВОРА АРЕНДЫ МУНИЦИПАЛЬНОГО ИМУЩЕСТВА БЕЗ ПРОВЕДЕНИЯ ТОРГОВ

Руководствуясь Гражданским кодексом Российской Федерации, Федеральным законом от 26.07.2006 № 135-ФЗ «О защите конкуренции», Уставом ЗАТО Железногорск, решением Совета депутатов ЗАТО г. Железногорск от 27.08.2009 № 62-409Р «Об утверждении положения "О сдаче в аренду и безвозмездное пользование муниципального имущества, находящегося в Муниципальной казне закрытого административно-территориального образования Железногорск Красноярского края"», постановлением Администрации ЗАТО г. Железногорск от 07.11.2013 № 1762 «Об утверждении муниципальной программы "Развитие инвестиционной, инновационной деятельности, малого и среднего предпринимательства на территории ЗАТО Железногорск"», на основании заявления индивидуального предпринимателя Кузнецовой Е.А. (ОГРНИП 304245220800193, ИНН 245200075490), с целью поддержки малого и среднего предпринимательства,

ПОСТАНОВЛЯЮ:

1. Предоставить индивидуальному предпринимателю Кузнецовой Елене Александровне, являющемуся субъектом малого и среднего предпринимательства, муниципальную преференцию в виде заключения договора аренды муниципального имущества без проведения торгов, на торговое место (ТМ) – 3 (согласно схеме размещения торговых мест пом. 53 от 24.09.2013), площадью 12,7 кв. метра нежилого помещения с кадастровым номером 24:58:0000000:34514, расположенного по адресу: Красноярский край, ЗАТО Железногорск, п. Подгорный, ул. Лесная, д. 3, пом.53, для осуществления торговой деятельности, сроком на 5 (пять) лет.

2. Комитету по управлению муниципальным имуществом Администрации ЗАТО г. Железногорск (Н.В. Дедова):

2.1. Оформить договор аренды муниципального имущества с индивидуальным предпринимателем Е.А. Кузнецовой в соответствии с п. 1 настоящего постановления.

2.2. Зарегистрировать договор аренды в Железногорском отделе Управления Федеральной службы государственной регистрации, кадастра и картографии по Красноярскому краю.

3. Управлению делами Администрации ЗАТО г. Железногорск (Л.В. Машенцева) довести настоящее постановление до сведения населения через газету «Город и горожане».

4. Отделу общественных связей Администрации ЗАТО г. Железногорск (И.С. Пикалова) разместить настоящее постановление на официальном сайте муниципального образования «Закрытое административно-территориальное образование Железногорск Красноярского края» в информационно-телекоммуникационной сети «Интернет».

5. Контроль над исполнением настоящего постановления возложить на первого заместителя Главы администрации С.Д. Проскурнина.

4. Настоящее постановление вступает в силу с момента его подписания.

Глава администрации С.Е. ПЕШКОВ

Муниципальное образование «Закрытое административно – территориальное образование Железногорск Красноярского края»
АДМИНИСТРАЦИЯ ЗАТО г.ЖЕЛЕЗНОГОРСК
ПОСТАНОВЛЕНИЕ
26.06.2015 №332И
г.Железногорск

ОБ УСЛОВИЯХ ПРИВАТИЗАЦИИ СООРУЖЕНИЯ - АВТОСТОЯНКА ПО УЛ. СВЕРДЛОВА, 68Б

Руководствуясь Федеральным законом от 22.07.2008 № 159-ФЗ «Об особенностях отчуждения недвижимого имущества, находящегося в государственной собственности субъектов Российской Федерации или в муниципальной собственности и арендуемого субъектами малого и среднего предпринимательства, и о внесении изменений в отдельные законодательные акты Российской Федерации», Уставом ЗАТО Железногорск, на основании пунктов 1.5.2, 7.4 решения городского Совета ЗАТО Железногорск от 29.06.2006 № 14-72Р «Об утверждении Положения о порядке и условиях приватизации муниципального имущества ЗАТО Железногорск Красноярского края», принимая во внимание договора аренды муниципального имущества от 01.08.2002 № 157-им., от 01.08.2002 № 2147, от 22.06.2004 № 2941, от 19.04.2007 № 3756, от 01.04.2008 № 4022, на основании заявлений арендатора муниципального имущества о реализации преимущественного права на приобретение муниципального имущества и о соответствии требованиям отнесения к категории субъектов малого или среднего предпринимательства от 26.01.2015,

ПОСТАНОВЛЯЮ:

1. Осуществить приватизацию муниципального имущества – сооружения - автостоянка, расположенного по адресу: Красноярский край, ЗАТО Железногорск, г. Железногорск, ул. Свердлова, 68Б со следующими условиями:

1.1. Способ приватизации – продажа муниципального имущества путем реализации преимущественного права арендатора;

1.2. Рыночная стоимость (нормативная цена) – 1 000 000,00 рублей;

1.3. Условия оплаты – оплата рыночной стоимости осуществляется в рассрочку на пять лет посредством ежемесячных выплат равными долями с начислением процентов, согласно действующему законодательству.

2. Утвердить прилагаемый План приватизации муниципального имущества – сооружения - автостоянка, расположенного по адресу: Красноярский край, ЗАТО Железногорск, г. Железногорск, ул. Свердлова, 68Б.

3. Комитету по управлению муниципальным имуществом Администрации ЗАТО г. Железногорск (Н.В. Дедова) осуществить продажу указанного объекта в соответствии с утвержденным планом приватизации.

4. Управлению делами Администрации ЗАТО г. Железногорск (Л.В. Машенцева) довести настоящее постановление до сведения населения через газету «Город и горожане».

5. Отделу общественных связей Администрации ЗАТО г. Железногорск (И.С. Пикалова) разместить настоящее постановление на официальном сайте муниципального образования «Закрытое административно-территориальное образование Железногорск Красноярского края» в информационно-телекоммуникационной сети Интернет.

6. Контроль над исполнением настоящего постановления возложить на первого заместителя Главы администрации ЗАТО г. Железногорск С.Д. Проскурнина.

7. Настоящее постановление вступает в силу с момента его подписания.

Глава администрации С.Е. ПЕШКОВ

УТВЕРЖДЕН постановлением Администрации ЗАТО г. Железногорск от 26.06.2015 № 332И

ПЛАН ПРИВАТИЗАЦИИ

муниципального имущества –
сооружения - автостоянка, расположенного по адресу: Красноярский край,
ЗАТО Железногорск, г. Железногорск, ул. Свердлова, 68Б

1. Основные характеристики объекта.

1.1. Наименование объекта – сооружение - автостоянка;
1.2. Адрес объекта – Красноярский край, ЗАТО Железногорск, г. Железногорск, ул. Свердлова, 68Б;
1.3. Год ввода в эксплуатацию – 1993 г.;
1.4. Площадь – 2229,6 кв.метров;
1.5. Назначение – нежилое;
1.6. Рыночная стоимость объекта – 1 000 000,00 рублей,
Расходы по приватизации, всего – 5 000,00 рублей,
в т.ч.: техническая инвентаризация – 0,00 рублей,
оценка рыночной стоимости – 5 000,00 рублей;

1.7. Способ приватизации – продажа муниципального имущества путем реализации преимущественного права арендатора;

1.8. Покупатель – арендатор объекта по договорам аренды муниципального имущества № 157-им. от 01.08.2002, № 4022 от 01.04.2008 – индивидуальный предприниматель Осиченко Жанна Анатольевна;

1.9. Условия оплаты – рассрочка на пять лет посредством ежемесячных выплат равными долями с начислением процентов, согласно действующему законодательству.

2. Условия и порядок приватизации

2.1. Индивидуальный предприниматель Осиченко Жанна Анатольевна (далее Покупатель) приобретает сооружение - автостоянка по ул. Свердлова, 68Б по преимущественному праву.

2.2. Преимущественное право на приобретение арендуемого муниципального имущества реализуется Покупателем при условии, что он соответствует условиям, установленным статьей 3, частью 2.1 статьи 9 Федерального закона от 22.07.2008 № 159-ФЗ «Об особенностях отчуждения недвижимого имущества, находящегося в государственной собственности субъектов Российской Федерации или в муниципальной собственности и арендуемого субъектами малого и среднего предпринимательства, и о внесении изменений в отдельные законодательные акты Российской Федерации».

2.3. Преимущественное право предоставляется Покупателю на основании заявлений о соответствии условиям отнесения к категории субъектов малого или среднего предпринимательства, установленным статьей 4 Федерального закона от 24.07.2007 № 209-ФЗ «О развитии малого и среднего предпринимательства в Российской Федерации» и о реализации преимущественного права на приобретение арендуемого муниципального имущества.

2.4. При заключении договора купли-продажи арендуемого муниципального имущества с условием о рассрочке, указанное имущество находится в залоге у Продавца до полной его оплаты. Договор купли-продажи должен содержать соглашение о залоге указанного имущества в соответствии с действующим законодательством.

2.4.1. Договор купли-продажи арендуемого муниципального имущества направляется арендатору в десятидневный срок с даты утверждения плана приватизации данного муниципального имущества.

2.4.2. Договор купли-продажи должен быть заключен в течение тридцати дней со дня получения арендатором указанного договора.

2.4.3. В любой день до истечения указанного в п. 2.4.2 срока Покупатель вправе подать в письменной форме заявление об отказе от использования преимущественного права на приобретение арендуемого имущества.

2.5. Порядок оплаты.

2.5.1. При заключении договора купли-продажи с условием о рассрочке, Покупателю устанавливается рассрочка по оплате рыночной стоимости Объекта посредством ежемесячных выплат равными долями на весь период рассрочки, в течение пяти лет. На сумму денежных средств, по уплате которой предоставляется рассрочка, производится начисление процентов, исходя из ставки равной одной трети ставки, рефинансирования Центрального банка Российской Федерации, действующей на дату опубликования объявления о продаже арендуемого имущества.

2.5.2. Покупатель обязан возместить отдельно от стоимости приобретаемого муниципального имущества расходы по приватизации Продавца в сумме 5 000 (пять тысяч) рублей 00 копеек.

2.5.3. Покупатель вправе оплатить арендуемое имущество, приобретаемое в рассрочку, досрочно.

2.5.4. Расходы на государственную регистрацию договора купли-продажи арендуемого имущества возлагаются на Покупателя.

2.6. Передача имущества Покупателю и оформление прав собственности.

2.6.1. Передача имущества Покупателю и оформление права собственности осуществляется в соответствии с условиями договора купли-продажи.

Приложение: акт оценки – 1л.

Дата рассмотрения комиссией
08 июня 2015 г.

Председатель комиссии по приватизации ..... Проскурнин С.Д.
Члены комиссии ..... Белоусова Ю.А.
..... Белошапкина Н.Ф.
..... Дедова Н.В.
..... Захарова О.В.
..... Лапенков В.В.
..... Соловьева Н.И.
..... Теплых В.П.
..... Шаранов С.Г.

Приложение № 1 к плану приватизации муниципального имущества – сооружения - автостоянка, расположенного по адресу: Красноярский край, ЗАТО Железногорск, г. Железногорск, ул. Свердлова, 68Б

АКТ ОЦЕНКИ

муниципального имущества – сооружения - автостоянка, расположенного по адресу: Красноярский край, ЗАТО Железногорск, г. Железногорск, ул. Свердлова, 68Б

Объект	Балансовая стоимость, руб.	Амортизация, руб.	Остаточная стоимость, руб.	Рыночная стоимость, руб. (без учета НДС)
Сооружение - автостоянка по ул. Свердлова, 68Б с правом пользования земельным участком	406 240,00	135 992,53	270 247,47	1 000 000,00

Рыночная стоимость объекта – 1 000 000 (один миллион) рублей 00 копеек (без учета НДС).

Оценка рыночной стоимости Объекта была произведена независимым оценщиком - ИП Романченко Е.В.

Расходы по приватизации (оценка рыночной стоимости Объекта) составляют 5 000 (пять тысяч) рублей 00 копеек.

Дата рассмотрения комиссией - 08 июня 2015 г.

Председатель комиссии по приватизации Проскурнин С.Д.
Члены комиссии Белоусова Ю.А.
Белошапкина Н.Ф.
Дедова Н.В
Захарова О.В.
Лапенков В.В.
Соловьева Н.И.
Теплых В.П.
Шаранов С.Г.

Муниципальное образование «Закрытое административно – территориальное образование Железногорск Красноярского края»
АДМИНИСТРАЦИЯ ЗАТО г.ЖЕЛЕЗНОГОРСК
ПОСТАНОВЛЕНИЕ
23.06.2015 №969
г.Железногорск

О ВНЕСЕНИИ ИЗМЕНЕНИЙ В ПОСТАНОВЛЕНИЕ АДМИНИСТРАЦИИ ЗАТО Г. ЖЕЛЕЗНОГОРСК ОТ 19.05.2015 № 797 «О ПРОВЕДЕНИИ АУКЦИОНА НА ПРАВО ЗАКЛЮЧЕНИЯ ДОГОВОРА ОБ ОСВОЕНИИ ТЕРРИТОРИИ В ЦЕЛЯХ СТРОИТЕЛЬСТВА ЖИЛЬЯ ЭКОНОМИЧЕСКОГО КЛАССА»

В соответствии с Федеральным законом от 06.10.2003 № 131-ФЗ «Об общих принципах организации местного самоуправления в Российской Федерации», статьями 46.5, 46.7, 46.8 Градостроительного кодекса Российской Федерации, постановлением Правительства Российской Федерации от 05.05.2014 № 404 «О некоторых вопросах реализации программы «Жилье для российской семьи» в рамках государственной программы Российской Федерации «Обеспечение доступным и комфортным жильем и коммунальными услугами граждан Российской Федерации», руководствуясь Уставом ЗАТО Железногорск,

ПОСТАНОВЛЯЮ:

1. Внести в постановление Администрации ЗАТО г.Железногорск от 19.05.2015 № 797 «О проведении аукциона на право заключения договора об освоении территории в целях строительства жилья экономического класса» следующие изменения:

1.1. Приложение № 2 к постановлению изложить в новой редакции.

2. Управлению делами Администрации ЗАТО г. Железногорск (Л.В. Машенцева) довести настоящее постановление до сведения населения через газету «Город и горожане».

3. Отделу общественных связей Администрации ЗАТО г. Железногорск (И.С. Пикалова) разместить настоящее постановление на официальном сайте муниципального образования «Закрытое административно-территориальное образование Железногорск Красноярского края» в информационно-телекоммуникационной сети «Интернет».

4. Контроль над выполнением настоящего постановления оставляю за собой.

5. Постановление вступает в силу после его официального опубликования.

Исполняющий обязанности
Главы администрации С.Д. ПРОСКУРНИН

Приложение 2 к постановлению Администрации ЗАТО г. Железногорск от 23.06.2015 № 969

СОСТАВ АУКЦИОННОЙ КОМИССИИ АДМИНИСТРАЦИИ ЗАТО Г.ЖЕЛЕЗНОГОРСК ПО ПРОВЕДЕНИЮ АУКЦИОНА НА ПРАВО ЗАКЛЮЧЕНИЯ ДОГОВОРА ОБ ОСВОЕНИИ ТЕРРИТОРИИ В ЦЕЛЯХ СТРОИТЕЛЬСТВА ЖИЛЬЯ ЭКОНОМИЧЕСКОГО КЛАССА

Шевченко А.В. - заместитель Главы администрации ЗАТО г. Железногорск по общим вопросам, председатель комиссии

Добролюбов С.Н. - руководитель Управления градостроительства Администрации ЗАТО г.Железногорск, заместитель председателя комиссии

Братышева Н.В. - главный специалист-экономист Отдела закупок Администрации ЗАТО г.Железногорск, секретарь комиссии, аукционист (без права голоса)

Слесарева Н.Ю. - главный специалист-экономист Отдела закупок Администрации ЗАТО г.Железногорск, секретарь комиссии, аукционист (без права голоса)

Члены комиссии:

Каверзина С.В. - заместитель руководителя Управления градостроительства Администрации ЗАТО г.Железногорск

Кориневская Е.Д. - главный специалист-юрисконсульт Управления по правовой и кадровой работе Администрации ЗАТО г.Железногорск

Лукина И.А. - исполняющий обязанности руководителя МКУ «УИЗиЗ»

Прочанкина Е.В. - начальник отдела закупок Администрации ЗАТО г.Железногорск

Муниципальное образование «Закрытое административно – территориальное образование Железногорск Красноярского края»
АДМИНИСТРАЦИЯ ЗАТО г.ЖЕЛЕЗНОГОРСК
ПОСТАНОВЛЕНИЕ
23.05.2015 №971
г.Железногорск

О ВНЕСЕНИИ ИЗМЕНЕНИЙ В ПОСТАНОВЛЕНИЕ АДМИНИСТРАЦИИ ЗАТО Г. ЖЕЛЕЗНОГОРСК ОТ 14.01.2015 № 11 «ОБ УТВЕРЖДЕНИИ НОРМАТИВА СУБСИДИРОВАНИЯ ПАССАЖИРСКИХ ПЕРЕВОЗОК ПО МУНИЦИПАЛЬНОЙ ПРОГРАММЕ ПАССАЖИРСКИХ ПЕРЕВОЗОК, НА ОСУЩЕСТВЛЕНИЕ КОТОРОЙ ПРЕДОСТАВЛЯЮТСЯ СУБСИДИИ ИЗ МЕСТНОГО БЮДЖЕТА В ЦЕЛЯХ ЗАКЛЮЧЕНИЯ ДОГОВОРА ОБ ОРГАНИЗАЦИИ РЕГУЛЯРНЫХ ПАССАЖИРСКИХ ПЕРЕВОЗОК АВТОМОБИЛЬНЫМ ТРАНСПОРТОМ ПО МУНИЦИПАЛЬНЫМ МАРШРУТАМ ПО РЕЗУЛЬТАТАМ ОТКРЫТОГО КОНКУРСА, НА ТЕРРИТОРИИ ЗАТО ЖЕЛЕЗНОГОРСК В 2015 ГОДУ»

В соответствии с законом Красноярского края от 09.12.2010 № 11-5424 «О транспортном обслуживании населения в Красноярском крае»,

ПОСТАНОВЛЯЮ:

1. Внести следующие изменения в постановление Администрации ЗАТО г. Железногорск от 14.01.2015 № 11 «Об утверждении норматива субсидирования пассажирских перевозок по муниципальной программе пассажирских перевозок, на осуществление которой предоставляются субсидии из местного бюджета в целях заключения договора об организации регулярных пассажирских перевозок автомобильным транспортом по муниципальным маршрутам по результатам открытого конкурса, на территории ЗАТО Железногорск в 2015 году»:

1.1. Пункт 1 постановления изложить в следующей редакции:

«1. Утвердить норматив субсидирования 1 километра пробега на муниципальных маршрутах перевозки пассажиров автомобильным транспортом на территории ЗАТО Железногорск на 2015 год (далее - норматив субсидирования) за счет средств, предусмотренных в бюджете ЗАТО Железногорск в целях заключения договора об организации регулярных пассажирских перевозок автомобильным транспортом по муниципальным маршрутам по результатам открытого конкурса на территории ЗАТО Железногорск в размере:

- 26,0962626 рублей на 1 километр пробега на 1 квартал 2015 года,
- 15,0131087 рублей на 1 километр пробега на апрель 2015 года,
- 31,78 рублей на 1 километр пробега на май – декабрь 2015 года.».

2. Управлению делами Администрации ЗАТО г. Железногорск (Л.В. Машенцева) довести настоящее постановление до сведения населения через газету «Город и горожане».

3. Отделу общественных связей Администрации ЗАТО г. Железногорск (И.С. Пикалова) разместить настоящее постановление на официальном сайте муниципального образования «Закрытое административно-территориальное образование город Железногорск Красноярского края» в информационно-телекоммуникационной сети Интернет.

4. Контроль над исполнением настоящего постановления возложить на заместителя Главы администрации ЗАТО г. Железногорск по жилищно-коммунальному хозяйству Ю.Г. Латушкина.

5. Настоящее постановление вступает в силу после его официального опубликования.

Исполняющий обязанности
Главы администрации С.Д. ПРОСКУРНИН

Муниципальное образование «Закрытое административно – территориальное образование Железногорск Красноярского края»
АДМИНИСТРАЦИЯ ЗАТО г.ЖЕЛЕЗНОГОРСК
ПОСТАНОВЛЕНИЕ
25.06.2015 №985
г.Железногорск

О ВНЕСЕНИИ ИЗМЕНЕНИЙ В ПОСТАНОВЛЕНИЕ АДМИНИСТРАЦИИ ЗАТО Г.ЖЕЛЕЗНОГОРСК ОТ 21.08.2014 № 1511 «О СОЗДАНИИ ПОСТОЯННО ДЕЙСТВУЮЩЕЙ КОТИРОВОЧНОЙ КОМИССИИ ПО ОСУЩЕСТВЛЕНИЮ ЗАКУПОК ДЛЯ МУНИЦИПАЛЬНЫХ НУЖД АДМИНИСТРАЦИИ ЗАТО Г.ЖЕЛЕЗНОГОРСК»

В соответствии со статьей 72 Бюджетного кодекса Российской Федерации, статьей 39 Федерального закона от 05.04.2013 № 44-ФЗ «О контрактной системе в сфере закупок товаров, работ, услуг для обеспечения государственных и муниципальных нужд», руководствуясь статьями 42, 47, 53 Устава ЗАТО Железногорск,

ПОСТАНОВЛЯЮ:

1. Внести в постановление Администрации ЗАТО г.Железногорск от 21.08.2014 № 1511 «О создании

постоянно действующей котировочной комиссии по осуществлению закупок для муниципальных нужд Администрации ЗАТО г.Железногорск» следующие изменения:

1.1. Приложение № 1 к постановлению изложить в новой редакции.

2. Управлению делами Администрации ЗАТО г.Железногорск (Л.В. Машенцева) довести до сведения населения постановление через газету «Город и горожане».

3. Отделу общественных связей Администрации ЗАТО г.Железногорск (И.С. Пикалова) разместить настоящее постановление на официальном сайте муниципального образования «Закрытое административно-территориальное образование Железногорск Красноярского края» в информационно-телекоммуникационной сети «Интернет».

4. Контроль над исполнением настоящего постановления возложить на заместителя Главы администрации ЗАТО г.Железногорск по общим вопросам А.В. Шевченко.

5. Настоящее постановление вступает в силу после его официального опубликования.

Глава администрации С.Е. ПЕШКОВ

Приложение №1 к постановлению Администрации ЗАТО г.Железногорск от 25.06. 2015 № 985

СОСТАВ ПОСТОЯННО ДЕЙСТВУЮЩЕЙ КОТИРОВОЧНОЙ КОМИССИИ ПО ОСУЩЕСТВЛЕНИЮ ЗАКУПОК ДЛЯ МУНИЦИПАЛЬНЫХ НУЖД АДМИНИСТРАЦИИ ЗАТО Г.ЖЕЛЕЗНОГОРСК

А.В. Шевченко - заместитель Главы администрации ЗАТО г.Железногорск по общим вопросам, председатель комиссии

Члены комиссии:

Е.В. Прочанкина - начальник Отдела закупок Администрации ЗАТО г.Железногорск

А.В. Боганова - главный специалист Отдела закупок Администрации ЗАТО г.Железногорск

Н.В. Братышева - главный специалист – экономист Отдела закупок Администрации ЗАТО г.Железногорск

С.В. Голубева - главный специалист Отдела закупок Администрации ЗАТО г.Железногорск

Муниципальное образование «Закрытое административно – территориальное образование Железногорск Красноярского края»
АДМИНИСТРАЦИЯ ЗАТО г.ЖЕЛЕЗНОГОРСК
ПОСТАНОВЛЕНИЕ
25.06.2015 №986
г.Железногорск

О ВНЕСЕНИИ ИЗМЕНЕНИЙ В ПОСТАНОВЛЕНИЕ АДМИНИСТРАЦИИ ЗАТО Г.ЖЕЛЕЗНОГОРСК ОТ 25.08.2014 № 1539 «О СОЗДАНИИ ПОСТОЯННО ДЕЙСТВУЮЩЕЙ АУКЦИОННОЙ КОМИССИИ ПО ОСУЩЕСТВЛЕНИЮ ЗАКУПОК ДЛЯ МУНИЦИПАЛ НЫХ НУЖД АДМИНИСТРАЦИИ ЗАТО Г.ЖЕЛЕЗНОГОРСК»

В соответствии со статьей 72 Бюджетного кодекса Российской Федерации, статьей 39 Федерального закона от 05.04.2013 № 44-ФЗ «О контрактной системе в сфере закупок товаров, работ, услуг для обеспечения государственных и муниципальных нужд», руководствуясь статьями 42, 47, 53 Устава ЗАТО Железногорск,

ПОСТАНОВЛЯЮ:

1. Внести в постановление Администрации ЗАТО г.Железногорск от 25.08.2014 № 1539 «О создании постоянно действующей аукционной комиссии по осуществлению закупок для муниципальных нужд Администрации ЗАТО г.Железногорск» следующие изменения:

1.1. Приложение № 1 к постановлению изложить в новой редакции.

2. Управлению делами Администрации ЗАТО г.Железногорск (Л.В. Машенцева) довести до сведения населения постановление через газету «Город и горожане».

3. Отделу общественных связей Администрации ЗАТО г.Железногорск (И.С. Пикалова) разместить настоящее постановление на официальном сайте муниципального образования «Закрытое административно-территориальное образование Железногорск Красноярского края» в информационно-телекоммуникационной сети «Интернет».

4. Контроль над исполнением настоящего постановления возложить на заместителя Главы администрации ЗАТО г.Железногорск по общим вопросам А.В. Шевченко.

5. Настоящее постановление вступает в силу после его официального опубликования.

Глава администрации С.Е. ПЕШКОВ

Приложение №1 к постановлению Администрации ЗАТО г.Железногорск от 25.06.2015 № 986

СОСТАВ ПОСТОЯННО ДЕЙСТВУЮЩЕЙ АУКЦИОННОЙ КОМИССИИ ПО ОСУЩЕСТВЛЕНИЮ ЗАКУПОК ДЛЯ МУНИЦИПАЛЬНЫХ НУЖД АДМИНИСТРАЦИИ ЗАТО Г.ЖЕЛЕЗНОГОРСК

А.В. Шевченко - заместитель Главы администрации ЗАТО г.Железногорск по общим вопросам, председатель комиссии

Члены комиссии:

Е.В. Прочанкина - начальник Отдела закупок Администрации ЗАТО г.Железногорск

А.В. Боганова - главный специалист Отдела закупок Администрации ЗАТО г.Железногорск

Н.В. Братышева - главный специалист – экономист Отдела закупок Администрации ЗАТО г.Железногорск

С.В. Голубева - главный специалист Отдела закупок Администрации ЗАТО г.Железногорск

ИЗВЕЩЕНИЕ О ПРЕДОСТАВЛЕНИИ В АРЕНДУ ЗЕМЕЛЬНОГО УЧАСТКА ДЛЯ СТРОИТЕЛЬСТВА ИНДИВИДУАЛЬНОГО ЖИЛОГО ДОМА

Администрация ЗАТО г. Железногорск в соответствии со статьей 39.18 Земельного кодекса Российской Федерации сообщает о возможности предоставления в аренду для строительства индивидуального жилого дома земельного участка площадью 1750 кв. м по адресу: Российская Федерация, Красноярский край, ЗАТО Железногорск, пос. Додоново, примерно в 106 м по направлению на юг от жилого дома по ул. Светлая, 5, в зоне застройки индивидуальными жилыми домами (Ж1), на землях населенных пунктов. Вид разрешенного использования земельного участка – индивидуальный жилой дом, что соответствует виду разрешенного использования земельного участка – малоэтажная жилая застройка (индивидуальное жилищное строительство; размещение дачных домов и садовых домов) (2.1), согласно таблицы соответствия видов разрешенного использования земельных участков и ОКС, установленных в правилах землепользования и застройки ЗАТО Железногорск видам разрешенного использования земельных участков, установленных классификатором видов разрешенного использования земельных участков.

Граждане, заинтересованные в предоставлении земельного участка для строительства индивидуального жилого дома, имеют право в течение 30 (тридцати) дней со дня опубликования настоящего Извещения подать заявление о намерении участвовать в аукционе на право заключения договора аренды земельного участка.

Заявления принимаются в письменном виде в муниципальном казенном учреждении «Управление имуществом, землепользования и землеустройства» по адресу: Красноярский край, ЗАТО Железногорск, г. Железногорск, пр. Курчатова, д. 48«А», кабинет 3 в часы приема: вторник, четверг с 13.30 до 17.00, среда с 08.30 до 12.00, либо направляются почтовым отправлением по вышеуказанному адресу.

Дата окончания приема заявлений – 08 августа 2015 года.

Прием граждан для ознакомления со схемой расположения земельного участка осуществляется в муниципальном казенном учреждении «Управление имуществом, землепользования и землеустройства» по адресу: Красноярский край, ЗАТО Железногорск, г. Железногорск, пр. Курчатова, д. 48«А», кабинет 3 в часы приема: вторник, четверг с 13.30 до 17.00, среда с 08.30 до 12.00

Телефон для справок: 8 (3919) 76-65-03.

ИЗВЕЩЕНИЕ О ПРЕДОСТАВЛЕНИИ В АРЕНДУ ЗЕМЕЛЬНОГО УЧАСТКА ДЛЯ СТРОИТЕЛЬСТВА ИНДИВИДУАЛЬНОГО ЖИЛОГО ДОМА

Администрация ЗАТО г. Железногорск в соответствии со статьей 39.18 Земельного кодекса Российской Федерации сообщает о возможности предоставления в аренду для строительства индивидуального жилого дома земельного участка площадью 1885 кв. м по адресу: Российская Федерация, Красноярский край, ЗАТО Железногорск, пос. Додоново, примерно в 146 м по направлению на юго-запад от жилого дома по ул. Светлая, 5, в зоне застройки индивидуальными жилыми домами (Ж1), на землях населенных пунктов. Вид разрешенного использования земельного участка – индивидуальный жилой дом, что соответствует виду разрешенного использования земельного участка – малоэтажная жилая застройка (индивидуальное жилищное строительство; размещение дачных домов и садовых домов) (2.1), согласно таблицы соответствия видов разрешенного использования земельных участков и ОКС, установленных в правилах землепользования и застройки ЗАТО Железногорск видам разрешенного использования земельных участков, установленных классификатором видов разрешенного использования земельных участков.

Граждане, заинтересованные в предоставлении земельного участка для строительства индивидуального жилого дома, имеют право в течение 30 (тридцати) дней со дня опубликования настоящего Извещения подать заявление о намерении участвовать в аукционе на право заключения договора аренды земельного участка.

Заявления принимаются в письменном виде в муниципальном казенном учреждении «Управление имуществом, землепользования и землеустройства» по адресу: Красноярский край, ЗАТО Железногорск, г. Железногорск, пр. Курчатова, д. 48«А», кабинет 3 в часы приема: вторник, четверг с 13.30 до 17.00, среда с 08.30 до 12.00, либо направляются почтовым отправлением по вышеуказанному адресу.

Дата окончания приема заявлений – 08 августа 2015 года.

Прием граждан для ознакомления со схемой расположения земельного участка осуществляется в муниципальном казенном учреждении «Управление имуществом, землепользования и землеустройства» по адресу: Красноярский край, ЗАТО Железногорск, г. Железногорск, пр. Курчатова, д. 48«А», кабинет 3 в часы приема: вторник, четверг с 13.30 до 17.00, среда с 08.30 до 12.00

Телефон для справок: 8 (3919) 76-65-03.

ИЗВЕЩЕНИЕ О ПРЕДОСТАВЛЕНИИ В АРЕНДУ ЗЕМЕЛЬНОГО УЧАСТКА ДЛЯ СТРОИТЕЛЬСТВА ИНДИВИДУАЛЬНОГО ЖИЛОГО ДОМА

Администрация ЗАТО г. Железногорск в соответствии со статьей 39.18 Земельного кодекса Российской Федерации сообщает о возможности предоставления в аренду для строительства индивидуального жилого дома земельного участка площадью 1000 кв. м по адресу: Российская Федерация, Красноярский край, ЗАТО Железногорск, г. Железногорск, ул. Березовая, 13, в зоне застройки индивидуальными жилыми домами (Ж1), на землях населенных пунктов. Вид разрешенного использования земельного участка – индивидуальный жилой дом, что соответствует виду разрешенного использования земельного участка – малоэтажная жилая застройка (индивидуальное жилищное строительство; размещение дачных домов и садовых домов) (2.1), согласно таблицы соответствия видов разрешенного использования земельных участков и ОКС, установленных в правилах землепользования и застройки ЗАТО Железногорск видам разрешенного использования земельных участков, установленных классификатором видов разрешенного использования земельных участков.

Граждане, заинтересованные в предоставлении земельного участка для строительства индивидуального жилого дома, имеют право в течение 30 (тридцати) дней со дня опубликования настоящего Извещения подать заявление о намерении участвовать в аукционе на право заключения договора аренды земельного участка.

Заявления принимаются в письменном виде в муниципальном казенном учреждении «Управление имуществом, землепользования и землеустройства» по адресу: Красноярский край, ЗАТО Железногорск, г. Железногорск, пр. Курчатова, д. 48«А», кабинет 3 в часы приема: вторник, четверг с 13.30 до 17.00, среда с 08.30 до 12.00, либо направляются почтовым отправлением по вышеуказанному адресу.

Дата окончания приема заявлений – 08 августа 2015 года.

Прием граждан для ознакомления со схемой расположения земельного участка осуществляется в муниципальном казенном учреждении «Управление имуществом, землепользования и землеустройства» по адресу: Красноярский край, ЗАТО Железногорск, г. Железногорск, пр. Курчатова, д. 48«А», кабинет 3 в часы приема: вторник, четверг с 13.30 до 17.00, среда с 08.30 до 12.00

Телефон для справок: 8 (3919) 76-65-03.

ИЗВЕЩЕНИЕ О ПРЕДОСТАВЛЕНИИ В АРЕНДУ ЗЕМЕЛЬНОГО УЧАСТКА ДЛЯ СТРОИТЕЛЬСТВА ИНДИВИДУАЛЬНОГО ЖИЛОГО ДОМА

Администрация ЗАТО г. Железногорск в соответствии со статьей 39.18 Земельного кодекса Российской Федерации сообщает о возможности предоставления в аренду для строительства индивидуального жилого дома земельного участка площадью 994 кв. м по адресу: Российская Федерация, Красноярский край, ЗАТО Железногорск, г. Железногорск, ул. Березовая, 18, в зоне застройки индивидуальными жилыми домами (Ж1), на землях населенных пунктов. Вид разрешенного использования земельного участка – индивидуальный жилой дом, что соответствует виду разрешенного использования земельного участка – малоэтажная жилая застройка (индивидуальное жилищное строительство; размещение дачных домов и садовых домов) (2.1), согласно таблицы соответствия видов разрешенного использования земельных участков и ОКС, установленных в правилах землепользования и застройки ЗАТО Железногорск видам разрешенного использования земельных участков, установленных классификатором видов разрешенного использования земельных участков.

Граждане, заинтересованные в предоставлении земельного участка для строительства индивидуального жилого дома, имеют право в течение 30 (тридцати) дней со дня опубликования настоящего Извещения подать заявление о намерении участвовать в аукционе на право заключения договора аренды земельного участка.

Заявления принимаются в письменном виде в муниципальном казенном учреждении «Управление имуществом, землепользования и землеустройства» по адресу: Красноярский край, ЗАТО Железногорск, г. Железногорск, пр. Курчатова, д. 48«А», кабинет 3 в часы приема: вторник, четверг с 13.30 до 17.00, среда с 08.30 до 12.00, либо направляются почтовым отправлением по вышеуказанному адресу.

Дата окончания приема заявлений – 08 августа 2015 года.

Прием граждан для ознакомления со схемой расположения земельного участка осуществляется в муниципальном казенном учреждении «Управление имуществом, землепользования и землеустройства» по адресу: Красноярский край, ЗАТО Железногорск, г. Железногорск, пр. Курчатова, д. 48«А», кабинет 3 в часы приема: вторник, четверг с 13.30 до 17.00, среда с 08.30 до 12.00

Телефон для справок: 8 (3919) 76-65-03.

ИЗВЕЩЕНИЕ О ПРЕДОСТАВЛЕНИИ В АРЕНДУ ЗЕМЕЛЬНОГО УЧАСТКА ДЛЯ СТРОИТЕЛЬСТВА ИНДИВИДУАЛЬНОГО ЖИЛОГО ДОМА

Администрация ЗАТО г. Железногорск в соответствии со статьей 39.18 Земельного кодекса Российской Федерации сообщает о возможности предоставления в аренду для строительства индивидуального жилого дома земельного участка площадью 1195 кв. м по адресу: Российская Федерация, Красноярский край, ЗАТО Железногорск, пос. Новый Путь, ул. Дружбы, 3А, в зоне застройки индивидуальными жилыми домами (Ж1), на землях населенных пунктов. Вид разрешенного использования земельного участка – индивидуальный жилой дом, что соответствует виду разрешенного использования земельного участка – малоэтажная жилая застройка (индивидуальное жилищное строительство; размещение дачных домов и садовых домов) (2.1), согласно таблицы соответствия видов разрешенного использования земельных участков и ОКС, установленных в правилах землепользования и застройки ЗАТО Железногорск видам разрешенного использования земельных участков, установленных классификатором видов разрешенного использования земельных участков.

Граждане, заинтересованные в предоставлении земельного участка для строительства индивидуального жилого дома, имеют право в течение 30 (тридцати) дней со дня опубликования настоящего Извещения подать заявление о намерении участвовать в аукционе на право заключения договора аренды земельного участка.

Заявления принимаются в письменном виде в муниципальном казенном учреждении «Управление имуществом, землепользования и землеустройства» по адресу: Красноярский край, ЗАТО Железногорск, г. Железногорск, пр. Курчатова, д. 48«А», кабинет 3 в часы приема: вторник, четверг с 13.30 до 17.00, среда с 08.30 до 12.00, либо направляются почтовым отправлением по вышеуказанному адресу.

Дата окончания приема заявлений – 08 августа 2015 года.

Прием граждан для ознакомления со схемой расположения земельного участка осуществляется в муниципальном казенном учреждении «Управление имуществом, землепользования и землеустройства» по адресу: Красноярский край, ЗАТО Железногорск, г. Железногорск, пр. Курчатова, д. 48«А», кабинет 3 в часы приема: вторник, четверг с 13.30 до 17.00, среда с 08.30 до 12.00

Телефон для справок: 8 (3919) 76-65-03.

ИЗВЕЩЕНИЕ О ПРЕДОСТАВЛЕНИИ В АРЕНДУ ЗЕМЕЛЬНОГО УЧАСТКА ДЛЯ СТРОИТЕЛЬСТВА ИНДИВИДУАЛЬНОГО ЖИЛОГО ДОМА

Администрация ЗАТО г. Железногорск в соответствии со статьей 39.18 Земельного кодекса Российской Федерации сообщает о возможности предоставления в аренду для строительства индивидуального жилого дома земельного участка площадью 1300 кв. м по адресу: Российская Федерация, Красноярский край, ЗАТО Железногорск, г. Железногорск, ул. Березовая, 13, в зоне застройки индивидуальными жилыми домами (Ж1), на землях населенных пунктов. Вид разрешенного использования земельного участка – индивидуальный жилой дом, что соответствует виду разрешенного использования земельного участка – малоэтажная жилая застройка (индивидуальное жилищное строительство; размещение дачных домов и садовых домов) (2.1), согласно таблицы соответствия видов разрешенного использования земельных участков и ОКС, установленных в правилах землепользования и застройки ЗАТО Железногорск видам разрешенного использования земельных участков, установленных классификатором видов разрешенного использования земельных участков.

Граждане, заинтересованные в предоставлении земельного участка для строительства индивидуального жилого дома, имеют право в течение 30 (тридцати) дней со дня опубликования настоящего Извещения подать заявление о намерении участвовать в аукционе на право заключения договора аренды земельного участка.

Заявления принимаются в письменном виде в муниципальном казенном учреждении «Управление имуществом, землепользования и землеустройства» по адресу: Красноярский край, ЗАТО Железногорск, г. Железногорск, пр. Курчатова, д. 48«А», кабинет 3 в часы приема: вторник, четверг с 13.30 до 17.00, среда с 08.30 до 12.00, либо направляются почтовым отправлением по вышеуказанному адресу.

Дата окончания приема заявлений – 08 августа 2015 года.

Прием граждан для ознакомления со схемой расположения земельного участка осуществляется в муниципальном казенном учреждении «Управление имуществом, землепользования и землеустройства» по адресу: Красноярский край, ЗАТО Железногорск, г. Железногорск, пр. Курчатова, д. 48«А», кабинет 3 в часы приема: вторник, четверг с 13.30 до 17.00, среда с 08.30 до 12.00

Телефон для справок: 8 (3919) 76-65-03.

ИЗВЕЩЕНИЕ О ПРЕДОСТАВЛЕНИИ В АРЕНДУ ЗЕМЕЛЬНОГО УЧАСТКА ДЛЯ САДОВОДСТВА

Администрация ЗАТО г. Железногорск в соответствии со статьей 39.18 Земельного кодекса Российской Федерации сообщает о возможности предоставления в аренду для садоводства земельного участка площадью 762 кв. м, по адресу: Российская Федерация, Красноярский край, ЗАТО Железногорск, г. Железногорск, садоводческое товарищество «ДОК», улица № 4, участок № 3, в зоне объектов сельскохозяйственного назначения (СХЗ 3) на землях населенных пунктов. Вид разрешенного использования земельного участка – садоводство, что соответствует виду разрешенного использования земельного участка – садоводство (1.5), согласно таблицы соответствия видов разрешенного использования земельных участков и ОКС, установленных в правилах землепользования и застройки ЗАТО Железногорск видам разрешенного использования земельных участков, установленных классификатором видов разрешенного использования земельных участков.

Граждане, заинтересованные в предоставлении земельного участка для садоводства, имеют право в течение 30 (тридцати) дней со дня опубликования настоящего Извещения подать заявление о намерении участвовать в аукционе на право заключения договора аренды земельного участка.

Заявления принимаются в письменном виде в муниципальном казенном учреждении «Управление имуществом, землепользования и землеустройства» по адресу: Красноярский край, ЗАТО Железногорск, г. Железногорск, пр. Курчатова, д. 48«А», кабинет 3 в часы приема: вторник, четверг с 13.30 до 17.00, среда с 08.30 до 12.00, либо направляются почтовым отправлением по вышеуказанному адресу.

Дата окончания приема заявлений – 08 августа 2015 года.

Телефон для справок: 8 (3919) 76-65-03.

Прием граждан для ознакомления со схемой расположения земельного участка осуществляется в муниципальном казенном учреждении «Управление имуществом, землепользования и землеустройства» по адресу: Красноярский край, ЗАТО Железногорск, г. Железногорск, пр. Курчатова, д. 48«А», кабинет 3 в часы приема: вторник, четверг с 13.30 до 17.00, среда с 08.30 до 12.00

Телефон для справок: 8 (3919) 76-65-03.

ИЗВЕЩЕНИЕ О ПРЕДОСТАВЛЕНИИ В АРЕНДУ ЗЕМЕЛЬНОГО УЧАСТКА ДЛЯ САДОВОДСТВА

Администрация ЗАТО г. Железногорск в соответствии со статьей 39.18 Земельного кодекса Российской Федерации сообщает о возможности предоставления в аренду для садоводства земельного участка с кадастровым номером 24:58:0412001:92 площадью 800 кв. м, по адресу: Красноярский край, ЗАТО Железногорск, садоводческое товарищество № 33, участок № 389, в зоне объектов сельскохозяйственного назначения (СХЗ 3), на землях сельскохозяйственного назначения, вид разрешенного использования – садоводство.

Граждане, заинтересованные в предоставлении земельного участка для садоводства, имеют право в течение 30 (тридцати) дней со дня опубликования настоящего Извещения подать заявление о намерении участвовать в аукционе на право заключения договора аренды земельного участка.

Заявления принимаются в письменном виде в муниципальном казенном учреждении «Управление имуществом, землепользования и землеустройства» по адресу: Красноярский край, ЗАТО Железногорск, г. Железногорск, пр. Курчатова, д. 48«А», кабинет 3 в часы приема: вторник, четверг с 13.30 до 17.00, среда с 08.30 до 12.00, либо направляются почтовым отправлением по вышеуказанному адресу.

Дата окончания приема заявлений – 08 августа 2015 года.

Телефон для справок: 8 (3919) 76-65-03.

ИЗВЕЩЕНИЕ О ПРЕДОСТАВЛЕНИИ В АРЕНДУ ЗЕМЕЛЬНОГО УЧАСТКА ДЛЯ САДОВОДСТВА

Администрация ЗАТО г. Железногорск в соответствии со статьей 39.18 Земельного кодекса Российской Федерации сообщает о возможности предоставления в аренду для садоводства земельного участка площадью 980 кв. м, по адресу: Российская Федерация, Красноярский край, ЗАТО Железногорск, г. Железногорск, примерно в 14 м на восток от садового дома № 6 по ул. Энтузиастов в садоводческом товариществе № 47, в зоне объектов сельскохозяйственного назначения (СХЗ 3), на землях населенных пунктов. Вид разрешенного использования земельного участка – садоводство, что соответствует виду разрешенного использования земельного участка – садоводство (1.5), согласно таблицы соответствия видов разрешенного использования земельных участков и ОКС, установленных в правилах землепользования и застройки ЗАТО Железногорск видам разрешенного использования земельных участков, установленных классификатором видов разрешенного использования земельных участков.

Граждане, заинтересованные в предоставлении земельного участка для садоводства, имеют право в течение 30 (тридцати) дней со дня опубликования настоящего Извещения подать заявление о намерении участвовать в аукционе на право заключения договора аренды земельного участка.

Заявления принимаются в письменном виде в муниципальном казенном учреждении «Управление имуществом, землепользования и землеустройства» по адресу: Красноярский край, ЗАТО Железногорск, г. Железногорск, пр. Курчатова, д. 48«А», кабинет 3 в часы приема: вторник, четверг с 13.30 до 17.00, среда с 08.30 до 12.00, либо направляются почтовым отправлением по вышеуказанному адресу.

Дата окончания приема заявлений – 08 августа 2015 года.

Телефон для справок: 8 (3919) 76-65-03.

Прием граждан для ознакомления со схемой расположения земельного участка осуществляется в муниципальном казенном учреждении «Управление имуществом, землепользования и землеустройства» по адресу: Красноярский край, ЗАТО Железногорск, г. Железногорск, пр. Курчатова, д. 48«А», кабинет 3 в часы приема: вторник, четверг с 13.30 до 17.00, среда с 08.30 до 12.00

Телефон для справок: 8 (3919) 76-65-03.

ИЗБИРАТЕЛЬНАЯ КОМИССИЯ МУНИЦИПАЛЬНОГО ОБРАЗОВАНИЯ ЗАТО ЖЕЛЕЗНОГОРСК КРАСНОЯРСКОГО КРАЯ
РЕШЕНИЕ
02 июля 2015 года №23/88

ОБ ОБЪЕМЕ СВЕДЕНИЙ О КАНДИДАТАХ, ПРЕДСТАВЛЕННЫХ ПРИ ИХ ВЫДВИЖЕНИИ, ДОВОДИМЫХ ДО СВЕДЕНИЯ ИЗБИРАТЕЛЕЙ НА ВЫБОРАХ ДЕПУТАТОВ СОВЕТА ДЕПУТАТОВ ЗАТО Г. ЖЕЛЕЗНОГОРСК КРАСНОЯРСКОГО КРАЯ ПЯТОГО СОЗЫВА

В целях информирования избирателей о кандидатах в депутаты на выборах депутатов Совета депутатов ЗАТО г.Железногорск Красноярского края пятого созыва по общетерриториальному избирательному округу, по одномандатным избирательным округам, в соответствии с пунктом 7 статьи 24 Закона Красноярского края «О выборах в органы местного самоуправления в Красноярском крае», избирательная комиссия муниципального образования ЗАТО Железногорска Красноярского края

РЕШИЛА:

1. Установить следующий объем сведений о кандидатах в депутаты на выборах депутатов Совета депутатов ЗАТО г.Железногорск Красноярского края пятого созыва, представленных при их выдвижении, доводимых до сведения избирателей: фамилия, имя, отчество; год рождения; место жительства (полное наименование субъекта Российской Федерации, района, города, иного населенного пункта); образование; основное место работы или службы, занимаемая должность (в случае отсутствия основного места работы или службы – род занятий); сведения о работе депутатом на непостоянной основе с указанием наименования представительного органа; сведения о судимости; кем выдвинут.

2. Направить настоящее решение в окружные избирательные комиссии.

3. Направить настоящее решение для опубликования в газету «Город и горожане».

4. Разместить настоящее решение на официальном сайте Администрации ЗАТО г. Железногорск Красноярского края в информационно-телекоммуникационной сети «Интернет» в разделе «Избирательная комиссия Железногорска».

Председатель
избирательной комиссии
муниципального образования А.А.Соколова

МП

Секретарь
избирательной комиссии
муниципального образования С.И. Пургина

СОСТАВ ОКРУЖНОЙ ИЗБИРАТЕЛЬНОЙ КОМИССИИ ПО ВЫБОРАМ ДЕПУТАТОВ СОВЕТА ДЕПУТАТОВ ЗАТО Г. ЖЕЛЕЗНОГОРСК КРАСНОЯРСКОГО КРАЯ ПЯТОГО СОЗЫВА ПО ОДНОМАНДАТНОМУ ИЗБИРАТЕЛЬНОМУ ОКРУГУ № 1

Место нахождения, телефон	Краевое государственное казенное специальное (коррекционное) образовательное учреждение для обучающихся, воспитанников с ограниченными возможностями здоровья «Железногорская специальная (коррекционная) общеобразовательная школа–интернат VIII вида», Красноярский край, г. Железногорск, ул. Свердлова, д. 63, тел. 77-08-52	
№	Ф.И.О.	Должность в комиссии
1	Стеблицкая Ольга Васильевна	Председатель
2	Лебасова Татьяна Прокофьевна	Заместитель председателя
3	Загария Елена Николаевна	Секретарь
4	Антипина Наталия Николаевна	Член комиссии с правом решающего голоса
5	Бондаренко Ольга Вадимовна	Член комиссии с правом решающего голоса
6	Иванова Ольга Петровна	Член комиссии с правом решающего голоса
7	Князева Анастасия Юрьевна	Член комиссии с правом решающего голоса
8	Козлова Ольга Васильевна	Член комиссии с правом решающего голоса
9	Мартинсон Светлана Ивановна	Член комиссии с правом решающего голоса
10	Мартынова Валентина Николаевна	Член комиссии с правом решающего голоса
11	Новиков Дмитрий Львович	Член комиссии с правом решающего голоса
12	Сосновская Татьяна Викторовна	Член комиссии с правом решающего голоса
13	Шалак Василий Сергеевич	Член комиссии с правом решающего голоса

СОСТАВ ОКРУЖНОЙ ИЗБИРАТЕЛЬНОЙ КОМИССИИ ПО ВЫБОРАМ ДЕПУТАТОВ СОВЕТА ДЕПУТАТОВ ЗАТО Г. ЖЕЛЕЗНОГОРСК КРАСНОЯРСКОГО КРАЯ ПЯТОГО СОЗЫВА ПО ОДНОМАНДАТНОМУ ИЗБИРАТЕЛЬНОМУ ОКРУГУ № 2

Место нахождения, телефон	Муниципальное казенное образовательное учреждение дополнительного образования детей «Детская школа искусств им. М.П. Мусоргского», Красноярский край, г. Железногорск, ул. Андреева, д. 14, тел. 75-41-93	
№	Ф.И.О.	Должность в комиссии
1	Шаранова Юлия Вячеславовна	Председатель
2	Каур Сергей Эральдович	Заместитель председателя
3	Басова Любовь Алексеевна	Секретарь
4	Аристова Галина Николаевна	Член комиссии с правом решающего голоса

5	Зуев Валерий Николаевич	Член комиссии с правом решающего голоса
6	Карпенко Ирина Ивановна	Член комиссии с правом решающего голоса
7	Пасечкина Валентина Петровна	Член комиссии с правом решающего голоса
8	Соколова Лидия Алексеевна	Член комиссии с правом решающего голоса
9	Тойменцев Александр Леопольдович	Член комиссии с правом решающего голоса
10	Шиляева Елена Николаевна	Член комиссии с правом решающего голоса
11	Шулаева Ирина Ивановна	Член комиссии с правом решающего голоса

СОСТАВ ОКРУЖНОЙ ИЗБИРАТЕЛЬНОЙ КОМИССИИ ПО ВЫБОРАМ ДЕПУТАТОВ СОВЕТА ДЕПУТАТОВ ЗАТО Г. ЖЕЛЕЗНОГОРСК КРАСНОЯРСКОГО КРАЯ ПЯТОГО СОЗЫВА ПО ОДНОМАНДАТНОМУ ИЗБИРАТЕЛЬНОМУ ОКРУГУ № 3

Место нахождения, телефон	Муниципальное бюджетное общеобразовательное учреждение «Лицей 102 имени академика Михаила Федоровича Решетнёва», Красноярский край, г. Железногорск, ул. Школьная, д. 46, тел. 72-59-57	
№	Ф.И.О.	Должность в комиссии
1	Хренова Ольга Валентиновна	Председатель
2	Муратова Марина Александровна	Заместитель председателя
3	Калугина Анна Владимировна	Секретарь
4	Агеев Евгений Константинович	Член комиссии с правом решающего голоса
5	Вершинина Марина Михайловна	Член комиссии с правом решающего голоса
6	Гагаринова Екатерина Геннадьевна	Член комиссии с правом решающего голоса
7	Зарубина Нина Валентиновна	Член комиссии с правом решающего голоса
8	Калинин Артем Александрович	Член комиссии с правом решающего голоса
9	Корякин Константин Николаевич	Член комиссии с правом решающего голоса
10	Матюшкин Олег Геннадьевич	Член комиссии с правом решающего голоса
11	Попсуевич Елена Алексеевна	Член комиссии с правом решающего голоса
12	Сбитнева Мария Валерьевна	Член комиссии с правом решающего голоса
13	Торопов Леонид Сергеевич	Член комиссии с правом решающего голоса

СОСТАВ ОКРУЖНОЙ ИЗБИРАТЕЛЬНОЙ КОМИССИИ ПО ВЫБОРАМ ДЕПУТАТОВ СОВЕТА ДЕПУТАТОВ ЗАТО Г. ЖЕЛЕЗНОГОРСК КРАСНОЯРСКОГО КРАЯ ПЯТОГО СОЗЫВА ПО ОДНОМАНДАТНОМУ ИЗБИРАТЕЛЬНОМУ ОКРУГУ № 4

Место нахождения, телефон	Муниципальное бюджетное учреждение культуры «Дворец культуры», Красноярский край, г. Железногорск, ул. Ленина, д. 23, тел. 70-88-83	
№	Ф.И.О.	Должность в комиссии
1	Донин Евгений Васильевич	Председатель
2	Чапаров Александр Акрамович	Заместитель председателя
3	Еремина Эльвира Анатольевна	Секретарь
4	Бондаренко Светлана Григорьевна	Член комиссии с правом решающего голоса
5	Канцерева Галина Николаевна	Член комиссии с правом решающего голоса
6	Перова Наталия Николаевна	Член комиссии с правом решающего голоса
7	Полянская Римма Николаевна	Член комиссии с правом решающего голоса
8	Репина Любовь Анатольевна	Член комиссии с правом решающего голоса
9	Смоленцева Елена Владимировна	Член комиссии с правом решающего голоса
10	Чмеркова Валентина Викторовна	Член комиссии с правом решающего голоса
11	Эйсак Елена Валерьевна	Член комиссии с правом решающего голоса

СОСТАВ ОКРУЖНОЙ ИЗБИРАТЕЛЬНОЙ КОМИССИИ ПО ВЫБОРАМ ДЕПУТАТОВ СОВЕТА ДЕПУТАТОВ ЗАТО Г. ЖЕЛЕЗНОГОРСК КРАСНОЯРСКОГО КРАЯ ПЯТОГО СОЗЫВА ПО ОДНОМАНДАТНОМУ ИЗБИРАТЕЛЬНОМУ ОКРУГУ № 5

Место нахождения, телефон	Федеральное государственное автономное образовательное учреждение высшего профессионального образования «Национальный исследовательский ядерный университет «МИФИ» Красноярский промышленный колледж - филиал «МИФИ» Красноярский промышленный колледж - филиал федерального государственного автономного образовательного учреждения высшего профессионального образования «Национальный исследовательский ядерный университет МИФИ»», Красноярский край, г. Железногорск, ул. Свердлова, д. 5, тел. 77-08-41	
№	Ф.И.О.	Должность в комиссии
1	Бондарева Ольга Викторовна	Председатель
2	Мусанов Игорь Геннадьевич	Заместитель председателя
3	Стрелкова Светлана Витальевна	Секретарь
4	Грищенко Татьяна Анатольевна	Член комиссии с правом решающего голоса
5	Кашицына Оксана Станиславовна	Член комиссии с правом решающего голоса
6	Косякова Павлина Яковлевна	Член комиссии с правом решающего голоса
7	Плаксин Егор Александрович	Член комиссии с правом решающего голоса
8	Шарифуллин Игорь Ильмирович	Член комиссии с правом решающего голоса
9	Шинкевич Ирина Михайловна	Член комиссии с правом решающего голоса
10	Ширяева Наталия Дмитриевна	Член комиссии с правом решающего голоса
11	Югова Наталья Викторовна	Член комиссии с правом решающего голоса

СОСТАВ ОКРУЖНОЙ ИЗБИРАТЕЛЬНОЙ КОМИССИИ ПО ВЫБОРАМ ДЕПУТАТОВ СОВЕТА ДЕПУТАТОВ ЗАТО Г. ЖЕЛЕЗНОГОРСК КРАСНОЯРСКОГО КРАЯ ПЯТОГО СОЗЫВА ПО ОДНОМАНДАТНОМУ ИЗБИРАТЕЛЬНОМУ ОКРУГУ № 6

Место нахождения, телефон	Муниципальное казенное образовательное учреждение средняя общеобразовательная школа № 97, Красноярский край, г. Железногорск, ул. Восточная, д. 25, тел. 72-01-91	
№	Ф.И.О.	Должность в комиссии
1	Коваленко Оксана Сергеевна	Председатель
2	Сурин Виктор Николаевич	Заместитель председателя
3	Алалыкина Людмила Алексеевна	Секретарь
4	Бондаренко Рада Владимировна	Член комиссии с правом решающего голоса
5	Варлахин Дмитрий Николаевич	Член комиссии с правом решающего голоса
6	Гурина Юлия Валерьевна	Член комиссии с правом решающего голоса
7	Матюшина Ольга Васильевна	Член комиссии с правом решающего голоса
8	Приходько Наталья Викторовна	Член комиссии с правом решающего голоса
9	Рыбакова Татьяна Ивановна	Член комиссии с правом решающего голоса
10	Урюпина Любовь Александровна	Член комиссии с правом решающего голоса
11	Юрченко Надежда Юрьевна	Член комиссии с правом решающего голоса

СОСТАВ ОКРУЖНОЙ ИЗБИРАТЕЛЬНОЙ КОМИССИИ ПО ВЫБОРАМ ДЕПУТАТОВ СОВЕТА ДЕПУТАТОВ ЗАТО Г. ЖЕЛЕЗНОГОРСК КРАСНОЯРСКОГО КРАЯ ПЯТОГО СОЗЫВА ПО ОДНОМАНДАТНОМУ ИЗБИРАТЕЛЬНОМУ ОКРУГУ № 7

Место нахождения, телефон	Администрация ЗАТО г.Железногорск Красноярского края, Красноярский край, г. Железногорск, ул. 22 партсъезда, 21, тел. 72-89-00	
№	Ф.И.О.	Должность в комиссии
1	Соколова Алла Анатольевна	Председатель
2	Ермакович Василий Геннадьевич	Заместитель председателя
3	Пургина Светлана Ивановна	Секретарь
4	Докучаев Илья Сергеевич	Член комиссии с правом решающего голоса
5	Каур Наталья Альбертовна	Член комиссии с правом решающего голоса
6	Князева Юлия Владимировна	Член комиссии с правом решающего голоса
7	Курдынко Лариса Владимировна	Член комиссии с правом решающего голоса
8	Лапенкова Наталья Владимировна	Член комиссии с правом решающего голоса
9	Цыбулина Галина Мефодьевна	Член комиссии с правом решающего голоса

СОСТАВ ОКРУЖНОЙ ИЗБИРАТЕЛЬНОЙ КОМИССИИ ПО ВЫБОРАМ ДЕПУТАТОВ СОВЕТА ДЕПУТАТОВ ЗАТО Г. ЖЕЛЕЗНОГОРСК КРАСНОЯРСКОГО КРАЯ ПЯТОГО СОЗЫВА ПО ОДНОМАНДАТНОМУ ИЗБИРАТЕЛЬНОМУ ОКРУГУ № 8

Место нахождения, телефон	Муниципальное казенное образовательное учреждение гимназия № 96 им. В.П. Астафьева, Красноярский край, г. Железногорск, ул. Саянская, д. 7, тел. 77-08-19	
№	Ф.И.О.	Должность в комиссии
1	Дорожко Виктор Евгеньевич	Председатель
2	Лукина Ирина Викторовна	Заместитель председателя
3	Никитина Ольга Анатольевна	Секретарь
4	Ворожцова Мария Михайловна	Член комиссии с правом решающего голоса
5	Зусан Наталья Алексеевна	Член комиссии с правом решающего голоса
6	Некрасова Татьяна Леонидовна	Член комиссии с правом решающего голоса
7	Семенова Александра Викторовна	Член комиссии с правом решающего голоса
8	Сендерская Юлия Леонидовна	Член комиссии с правом решающего голоса
9	Скрипко Светлана Станиславовна	Член комиссии с правом решающего голоса
10	Шулепова Наталья Алексеевна	Член комиссии с правом решающего голоса

СОСТАВ ОКРУЖНОЙ ИЗБИРАТЕЛЬНОЙ КОМИССИИ ПО ВЫБОРАМ ДЕПУТАТОВ СОВЕТА ДЕПУТАТОВ ЗАТО Г. ЖЕЛЕЗНОГОРСК КРАСНОЯРСКОГО КРАЯ ПЯТОГО СОЗЫВА ПО ОДНОМАНДАТНОМУ ИЗБИРАТЕЛЬНОМУ ОКРУГУ № 9

Место нахождения, телефон	Муниципальное казенное образовательное учреждение средняя общеобразовательная школа № 100, Красноярский край, г. Железногорск, ул. 60 лет ВЛКСМ, д. 18, тел. 77-08-34	
№	Ф.И.О.	Должность в комиссии
1	Ермилова Светлана Ивановна	Председатель
2	Басловяк Ольга Константиновна	Заместитель председателя
3	Штындик Татьяна Викторовна	Секретарь
4	Адамовский Ярослав Сергеевич	Член комиссии с правом решающего голоса
5	Бакирова Наталья Геннадьевна	Член комиссии с правом решающего голоса
6	Васёва Юлия Юрьевна	Член комиссии с правом решающего голоса
7	Дидковская Надежда Анатольевна	Член комиссии с правом решающего голоса
8	Дутова Юлия Викторовна	Член комиссии с правом решающего голоса
9	Остапишина Екатерина Николаевна	Член комиссии с правом решающего голоса
10	Процкая Галина Михайловна	Член комиссии с правом решающего голоса
11	Фирсов Олег Владимирович	Член комиссии с правом решающего голоса
12	Фролов Александр Николаевич	Член комиссии с правом решающего голоса
13	Шестаков Игорь Николаевич	Член комиссии с правом решающего голоса

СОСТАВ ОКРУЖНОЙ ИЗБИРАТЕЛЬНОЙ КОМИССИИ ПО ВЫБОРАМ ДЕПУТАТОВ СОВЕТА ДЕПУТАТОВ ЗАТО Г. ЖЕЛЕЗНОГОРСК КРАСНОЯРСКОГО КРАЯ ПЯТОГО СОЗЫВА ПО ОДНОМАНДАТНОМУ ИЗБИРАТЕЛЬНОМУ ОКРУГУ № 10

Место нахождения, телефон	Администрация ЗАТО г.Железногорск Красноярского края, Красноярский край, г. Железногорск, ул. 22 партсъезда, 21, тел. 72-89-00	
№	Ф.И.О.	Должность в комиссии
1	Соколова Алла Анатольевна	Председатель
2	Ермакович Василий Геннадьевич	Заместитель председателя
3	Пургина Светлана Ивановна	Секретарь
4	Докучаев Илья Сергеевич	Член комиссии с правом решающего голоса
5	Каур Наталья Альбертовна	Член комиссии с правом решающего голоса
6	Князева Юлия Владимировна	Член комиссии с правом решающего голоса
7	Курдынко Лариса Владимировна	Член комиссии с правом решающего голоса
8	Лапенкова Наталья Владимировна	Член комиссии с правом решающего голоса
9	Цыбулина Галина Мефодьевна	Член комиссии с правом решающего голоса

СОСТАВ ОКРУЖНОЙ ИЗБИРАТЕЛЬНОЙ КОМИССИИ ПО ВЫБОРАМ ДЕПУТАТОВ СОВЕТА ДЕПУТАТОВ ЗАТО Г. ЖЕЛЕЗНОГОРСК КРАСНОЯРСКОГО КРАЯ ПЯТОГО СОЗЫВА ПО ОДНОМАНДАТНОМУ ИЗБИРАТЕЛЬНОМУ ОКРУГУ № 11

Место нахождения, телефон	Муниципальное бюджетное учреждение культуры «Центр досуга», Красноярский край, г. Железногорск, Ленинградский проспект, д. 37, тел. 74-98-01	
№	Ф.И.О.	Должность в комиссии
1	Анищенко Светлана Анатольевна	Председатель
2	Мельникова Анна Михайловна	Заместитель председателя
3	Морозова Светлана Александровна	Секретарь
4	Антоненко Алексей Петрович	Член комиссии с правом решающего голоса
5	Бирих Ирина Геннадьевна	Член комиссии с правом решающего голоса
6	Бородина Наталья Валерьевна	Член комиссии с правом решающего голоса
7	Гнездилова Ольга Александровна	Член комиссии с правом решающего голоса
8	Гувелякина Екатерина Павловна	Член комиссии с правом решающего голоса
9	Калинина Татьяна Алексеевна	Член комиссии с правом решающего голоса
10	Педченко Людмила Евгеньевна	Член комиссии с правом решающего голоса
11	Светюха Елена Александровна	Член комиссии с правом решающего голоса
12	Храмцова Кристина Юрьевна	Член комиссии с правом решающего голоса
13	Шкарбун Елена Алексеевна	Член комиссии с правом решающего голоса

СОСТАВ ОКРУЖНОЙ ИЗБИРАТЕЛЬНОЙ КОМИССИИ ПО ВЫБОРАМ ДЕПУТАТОВ СОВЕТА ДЕПУТАТОВ ЗАТО Г. ЖЕЛЕЗНОГОРСК КРАСНОЯРСКОГО КРАЯ ПЯТОГО СОЗЫВА ПО ОДНОМАНДАТНОМУ ИЗБИРАТЕЛЬНОМУ ОКРУГУ № 12

Место нахождения, телефон	Муниципальное казенное образовательное учреждение средняя общеобразовательная школа № 106 с углубленным изучением математики, Красноярский край, г. Железногорск, Ленинградский проспект, д. 81, тел. 77-08-32	
№	Ф.И.О.	Должность в комиссии
1	Герилович Тамара Дмитриевна	Председатель
2	Югова Вера Ивановна	Заместитель председателя
3	Субботина Юлия Александровна	Секретарь
4	Александров Данила Алексеевич	Член комиссии с правом решающего голоса
5	Беленко Марина Михайловна	Член комиссии с правом решающего голоса
6	Варлахин Николай Иванович	Член комиссии с правом решающего голоса
7	Ветрова Веста Геннадьевна	Член комиссии с правом решающего голоса
8	Грачева Людмила Николаевна	Член комиссии с правом решающего голоса
9	Доронина Наталия Николаевна	Член комиссии с правом решающего голоса
10	Козлов Роман Васильевич	Член комиссии с правом решающего голоса
11	Масленникова Екатерина Викторовна	Член комиссии с правом решающего голоса
12	Цветкова Ольга Ивановна	Член комиссии с правом решающего голоса
13	Чупахина Дарья Юрьевна	Член комиссии с правом решающего голоса

СОСТАВ ОКРУЖНОЙ ИЗБИРАТЕЛЬНОЙ КОМИССИИ ПО ВЫБОРАМ ДЕПУТАТОВ СОВЕТА ДЕПУТАТОВ ЗАТО Г. ЖЕЛЕЗНОГОРСК КРАСНОЯРСКОГО КРАЯ ПЯТОГО СОЗЫВА ПО ОДНОМАНДАТНОМУ ИЗБИРАТЕЛЬНОМУ ОКРУГУ № 13

Место нахождения, телефон	Муниципальное казенное образовательное учреждение средняя общеобразовательная школа № 106 с углубленным изучением математики, Красноярский край, г. Железногорск, Ленинградский проспект, д. 81, тел. 77-08-37	
№	Ф.И.О.	Должность в комиссии
1	Левина Наталия Геннадиевна	Председатель
2	Потапчик Галина Александровна	Заместитель председателя
3	Семкина Елена Анатольевна	Секретарь
4	Белан Ольга Викторовна	Член комиссии с правом решающего голоса
5	Быстрова Ирина Владимировна	Член комиссии с правом решающего голоса
6	Вихрова Марина Андреевна	Член комиссии с правом решающего голоса
7	Голдобина Людмила Николаевна	Член комиссии с правом решающего голоса
8	Добреля Екатерина Сергеевна	Член комиссии с правом решающего голоса
9	Константинова Анастасия Игоревна	Член комиссии с правом решающего голоса
10	Мандрыгин Александр Валерьевич	Член комиссии с правом решающего голоса
11	Поваров Владимир Петрович	Член комиссии с правом решающего голоса
12	Соломахин Евгений Леонидович	Член комиссии с правом решающего голоса
13	Фатеева Лариса Юрьевна	Член комиссии с правом решающего голоса

СОСТАВ ОКРУЖНОЙ ИЗБИРАТЕЛЬНОЙ КОМИССИИ ПО ВЫБОРАМ ДЕПУТАТОВ СОВЕТА ДЕПУТАТОВ ЗАТО Г. ЖЕЛЕЗНОГОРСК КРАСНОЯРСКОГО КРАЯ ПЯТОГО СОЗЫВА ПО ОДНОМАНДАТНОМУ ИЗБИРАТЕЛЬНОМУ ОКРУГУ № 14

Место нахождения, телефон	Муниципальное казенное образовательное учреждение средняя общеобразовательная школа № 93 имени Героя Социалистического Труда М.М. Царевского, Красноярский край, г. Железногорск, ул. Толстого, д. 22, тел. 79-10-83	
№	Ф.И.О.	Должность в комиссии
1	Манзова Светлана Геннадьевна	Председатель
2	Арбузова Светлана Геннадьевна	Заместитель председателя
3	Славина Дарья Геннадьевна	Секретарь
4	Анчукова Вера Кирилловна	Член комиссии с правом решающего голоса
5	Боронина Ирина Игоревна	Член комиссии с правом решающего голоса
6	Губаревская Вероника Аркадьевна	Член комиссии с правом решающего голоса
7	Егорова Мария Сергеевна	Член комиссии с правом решающего голоса
8	Злобин Андрей Николаевич	Член комиссии с правом решающего голоса
9	Кирсанова Антонида Иосифовна	Член комиссии с правом решающего голоса
10	Пасменко Юрий Александрович	Член комиссии с правом решающего голоса
11	Ражев Сергей Александрович	Член комиссии с правом решающего голоса
12	Руденко Надежда Алексеевна	Член комиссии с правом решающего голоса
13	Тебряев Дмитрий Сергеевич	Член комиссии с правом решающего голоса

СОСТАВ ОКРУЖНОЙ ИЗБИРАТЕЛЬНОЙ КОМИССИИ ПО ВЫБОРАМ ДЕПУТАТОВ СОВЕТА ДЕПУТАТОВ ЗАТО Г. ЖЕЛЕЗНОГОРСК КРАСНОЯРСКОГО КРАЯ ПЯТОГО СОЗЫВА ПО ОДНОМАНДАТНОМУ ИЗБИРАТЕЛЬНОМУ ОКРУГУ № 15

Место нахождения, телефон	Муниципальное казенное образовательное учреждение средняя общеобразовательная школа № 104, Красноярский край, ЗАТО Железногорск, пос. Подгорный, ул. Лесная, д. 7, тел. 79-64-43	
№	Ф.И.О.	Должность в комиссии
1	Гришмановская Александра Леонидовна	Председатель
2	Стунжас Екатерина Владимировна	Заместитель председателя
3	Елина Елена Владимировна	Секретарь
4	Вацет Елена Викторовна	Член комиссии с правом решающего голоса
5	Высоцкая Мария Борисовна	Член комиссии с правом решающего голоса
6	Еранцева Катерина Александровна	Член комиссии с правом решающего голоса
7	Жовтяк Андрей Сергеевич	Член комиссии с правом решающего голоса
8	Логинова Галина Дмитриевна	Член комиссии с правом решающего голоса
9	Лыскова Анна Ивановна	Член комиссии с правом решающего голоса
10	Народовая Дарья Валерьевна	Член комиссии с правом решающего голоса
11	Погорелая Татьяна Юрьевна	Член комиссии с правом решающего голоса
12	Усманова Гузель Рафгатовна	Член комиссии с правом решающего голоса
13	Шулепова Людмила Тимофеевна	Член комиссии с правом решающего голоса

ИЗБИРАТЕЛЬНАЯ КОМИССИЯ МУНИЦИПАЛЬНОГО ОБРАЗОВАНИЯ ЗАТО ЖЕЛЕЗНОГОРСК КРАСНОЯРСКОГО КРАЯ

РЕШЕНИЕ

02 июля 2015 года №23/92

О ПОРЯДКЕ И ФОРМАХ УЧЕТА И ОТЧЕТНОСТИ О ПОСТУПЛЕНИИ СРЕДСТВ ИЗБИРАТЕЛЬНЫХ ФОНДОВ И РАСХОДОВАНИИ ЭТИХ СРЕДСТВ, В ТОМ ЧИСЛЕ ПО КАЖДОЙ ОПЕРАЦИИ, ПРИ ПРОВЕДЕНИИ ВЫБОРОВ ДЕПУТАТОВ СОВЕТА ДЕПУТАТОВ ЗАТО Г. ЖЕЛЕЗНОГОРСК КРАСНОЯРСКОГО КРАЯ

В соответствии с пунктом 12 статьи 58 Федерального закона «Об основных гарантиях избирательных прав и права на участие в референдуме граждан Российской Федерации», пунктом 11 статьи 44, статьей 14 Закона Красноярского края «О выборах в органы местного самоуправления в Красноярском крае», руководствуясь решением Избирательной комиссии Красноярского края «О Примерном порядке и формах учета и отчетности о поступлении средств избирательных фондов и расходовании этих средств, в том числе по каждой операции, при проведении выборов в органы местного самоуправления» от 05.06.2013 № 89/638-6 (в ред. решения от 29.05.2015 № 148/1298-6), избирательная комиссия муниципального образования ЗАТО Железногорск Красноярского края

РЕШИЛА:

1.Утвердить Порядок и формы учета и отчетности о поступлении средств избирательных фондов и расходовании этих средств, в том числе по каждой операции, при проведении выборов депутатов Совета депутатов ЗАТО г.Железногорск Красноярского края согласно приложению к настоящему решению.

2.Признать утратившим силу решение избирательной комиссии муниципального образования ЗАТО Железногорск Красноярского края от 16.01.2014 № 3/12 «О порядке и формах учета и отчетности о поступлении средств избирательных фондов и расходовании этих средств при проведении выборов депутатов Совета депутатов ЗАТО г. Железногорск Красноярского края».

3.Направить настоящее решение для опубликования в газету «Город и горожане».

4.Разместить настоящее решение на официальном сайте Администрации ЗАТО г. Железногорск Красноярского края в информационно-телекоммуникационной сети «Интернет» в разделе «Избирательная комиссия Железногорска».

5.Контроль за исполнением настоящего решения возложить на заместителя председателя комиссии В.Г. Ермаковича.

Председатель
избирательной комиссии
муниципального образования А.А.Соколова

МП

Секретарь
избирательной комиссии
муниципального образования С.И. Пургина

МП

Приложение к решению
избирательной комиссии муниципального образования
ЗАТО Железногорска Красноярского края
от 02 июля 2015 г. №23/92

ПОРЯДОК И ФОРМЫ УЧЕТА И ОТЧЕТНОСТИ О ПОСТУПЛЕНИИ СРЕДСТВ ИЗБИРАТЕЛЬНЫХ ФОНДОВ И РАСХОДОВАНИИ ЭТИХ СРЕДСТВ, В ТОМ ЧИСЛЕ ПО КАЖДОЙ ОПЕРАЦИИ, ПРИ ПРОВЕДЕНИИ ВЫБОРОВ ДЕПУТАТОВ СОВЕТА ДЕПУТАТОВ ЗАТО Г. ЖЕЛЕЗНОГОРСК КРАСНОЯРСКОГО КРАЯ

1. Общие положения

1.1. В соответствии с Федеральным законом «Об основных гарантиях избирательных прав и права на участие в референдуме граждан Российской Федерации», Законом Красноярского края «О выборах в органы местного самоуправления в Красноярском крае» избирательная комиссия муниципального образования ЗАТО Железногорск Красноярского края (далее - ИКМО) устанавливает следующий Порядок и формы учета и отчетности о поступлении средств избирательных фондов и расходовании этих средств, в том числе по каждой операции, при проведении выборов депутатов Совета депутатов ЗАТО г.Железногорск Красноярского края (далее –Порядок).

1.2. Кандидаты в депутаты Совета депутатов ЗАТО г.Железногорск Красноярского края (далее - кандидаты) обязаны создавать собственные избирательные фонды для финансирования своей избирательной кампании в период после письменного уведомления соответствующей избирательной комиссии об их выдвижении (самовыдвижении) до представления документов для их регистрации этой избирательной комиссией.

1.3. Создание кандидатом избирательного фонда необязательно при условии, что число избирателей в избирательном округе не превышает пять тысяч и финансирование кандидатом своей избирательной кампании не производится. В этом случае кандидат письменно уведомляет соответствующую избирательную комиссию об указанных обстоятельствах.

1.4. Избирательные объединения, выдвинувшие списки кандидатов, для финансирования своей избирательной кампании обязаны создавать избирательные фонды после регистрации их уполномоченных представителей по финансовым вопросам соответствующими избирательными комиссиями.

Избирательное объединение, выдвинувшее кандидатов по одномандатным избирательным округам, избирательный фонд не создает.

1.5. Кандидаты, баллотирующиеся только в составе списка кандидатов, выдвинутого избирательным объединением, не вправе создавать собственные избирательные фонды.

1.6. Денежные средства избирательного фонда учитываются на специальном избирательном счете, открытом с разрешения соответствующей избирательной комиссии кандидатом либо его уполномоченным представителем по финансовым вопросам, уполномоченным представителем по финансовым вопросам избирательного объединения в филиалах Сберегательного банка Российской Федерации (при их отсутствии - в других кредитных организациях, расположенных на территории избирательного округа) (далее - кредитная организация). В случае отсутствия на территории избирательного округа кредитных организаций кандидат, избирательное объединение определяют по согласованию с соответствующей комиссией кредитную организацию, в которой открывается специальный избирательный счет.

1.7. Право распоряжаться средствами избирательных фондов принадлежит создавшим их кандидатам, избирательным объединениям.

1.8. Средства избирательных фондов имеют целевое назначение. Они могут использоваться кандидатами, избирательными объединениями только на покрытие расходов, связанных с проведением своей избирательной кампании.

2. УЧЕТ ПОСТУПЛЕНИЙ СРЕДСТВ В ИЗБИРАТЕЛЬНЫЕ ФОНДЫ И РАСХОДОВАНИЯ ЭТИХ СРЕДСТВ

2.1. Кандидат, избирательное объединение, создавшие свои избирательные фонды, обязаны вести учет поступления средств в избирательные фонды и их расходования по форме № 1, приведенной в приложении № 1 к настоящему Порядку.

2.2. Избирательный фонд кандидата может формироваться за счет следующих денежных средств:

а) собственных средств кандидата, которые в совокупности не могут превышать для кандидата в депутаты представительного органа 200000 рублей;

б) средств, которые выделены кандидату выдвинувшим его избирательным объединением и которые в совокупности не могут превышать для кандидата в депутаты представительного органа 1000000 рублей;

в) добровольных пожертвований граждан и юридических лиц в размере, не превышающем 20000 для каждого гражданина и 400000 рублей для каждого юридического лица.

2.3. Избирательный фонд избирательного объединения может формироваться за счет следующих денежных средств:

а) собственных средств избирательного объединения, которые в совокупности не могут превышать 20000000 рублей;

б) добровольных пожертвований граждан и юридических лиц в размере, не превышающем 40000 для каждого гражданина и 4000000 рублей для каждого юридического лица.

2.4. Предельная сумма всех расходов из средств избирательного фонда кандидата в депутаты представительного органа не может превышать 2000000 рублей.

Предельная сумма всех расходов из средств избирательного фонда избирательного объединения не может превышать 40000000 рублей.

2.5. Добровольным пожертвованием признается: для юридического лица - безвозмездное перечисление денежных средств со своего расчетного счета на специальный избирательный счет кандидата, избирательного объединения; для гражданина - безвозмездное внесение собственных денежных средств на специальный избирательный счет кандидата, избирательного объединения.

2.6. При внесении пожертвования гражданин указывает в платежном документе следующие сведения о себе: фамилию, имя, отчество, дату рождения, адрес места жительства, серию и номер паспорта или заменяющего его документа, информацию о гражданстве.

2.7. При внесении пожертвования юридическим лицом в платежном поручении указывается следующие сведения о нем: идентификационный номер налогоплательщика, наименование, дата регистрации, банковские реквизиты, отметка об отсутствии ограничений, предусмотренных пунктом 5 статьи 44 Закона Красноярского края «О выборах в органы местного самоуправления в Красноярском крае».

2.8. Индивидуальный предприниматель без образования юридического лица при внесении пожертвования указывает в платежных документах реквизиты, предусмотренные пунктом 2.6 настоящего Порядка.

2.9. Запрещается вносить пожертвования в избирательные фонды кандидатов, зарегистрированных кандидатов, избирательных объединений:

а) иностранным государствам и иностранным организациям;

б) иностранным гражданам;

в) лицам без гражданства;

г) гражданам Российской Федерации, не достигшим возраста 18 лет на день голосования;

д) российским юридическим лицам с иностранным участием, если доля (вклад) иностранного участия в их уставном (складочном) капитале превышает 30 процентов на день официального опубликования (публикации) решения о назначении выборов (для открытых акционерных обществ - на день составления списка лиц, имеющих право участвовать в годовом общем собрании акционеров за предыдущий финансовый год);

е) международным организациям и международным общественным движениям;

ж) органам государственной власти, иным государственным органам, органам местного самоуправления;

з) государственным и муниципальным учреждениям, государственным и муниципальным унитарным предприятиям;

и) юридическим лицам, в уставном (складочном) капитале которых доля (вклад) Российской Федерации, субъектов Российской Федерации и (или) муниципальных образований превышает 30 процентов на день официального опубликования (публикации) решения о назначении выборов (для открытых акционерных обществ - на день составления списка лиц, имеющих право участвовать в годовом общем собрании акционеров за предыдущий финансовый год);

к) организациям, учрежденным государственными органами и (или) органами местного самоуправления (за исключением акционерных обществ, учрежденных в порядке приватизации); организациям, учрежденным юридическими лицами, указанными в подпунктах "д" и "и" настоящего пункта; организациям, имеющим в своем уставном (складочном) капитале долю (вклад) юридических лиц, указанных в подпунктах "д" и "и" настоящего пункта, превышающую (превышающий) 30 процентов на день официального опубликования (публикации) решения о назначении выборов (для открытых акционерных обществ - на день составления списка лиц, имеющих право участвовать в годовом общем собрании акционеров за предыдущий финансовый год);

л) воинским частям, военным учреждениям и организациям, правоохранительным органам;

м) благотворительным и религиозным организациям, а также учрежденным ими организациям;

н) анонимным жертвователям. Под анонимным жертвователем понимается гражданин, который не указал в платежном документе на внесение пожертвования любое из следующих сведений: фамилию, имя и отчество, адрес места жительства, или указал недостоверные сведения, либо юридическое лицо, о котором в платежном документе на внесение пожертвования не указано любое из следующих сведений: идентификационный номер налогоплательщика, наименование, банковские реквизиты, или указаны недостоверные сведения;

о) юридическим лицам, зарегистрированным менее чем за один год до дня голосования на выборах, а также некоммерческим организациям, выполняющим функции иностранного агента;

п) некоммерческим организациям, получавшим в течение года, предшествующего дню внесения пожертвования в избирательный фонд, денежные средства либо иное имущество от:

иностранных государств, а также от указанных в подпунктах "а" - "г", "е" - "з", "л" - "о" пункта 5 статьи 44 Закона Красноярского края «О выборах в органы местного самоуправления в Красноярском крае» органов, организаций или физических лиц;

российских юридических лиц с иностранным участием, если доля (вклад) иностранного участия в их уставном (складочном) капитале превышала (превышал) 30 процентов на день перечисления этих денежных средств либо передачи иного имущества (для открытых акционерных обществ - на день составления списка лиц, имеющих право участвовать в годовом общем собрании акционеров за предыдущий финансовый год);

юридических лиц, в уставном (складочном) капитале которых доля (вклад) Российской Федерации, субъектов Российской Федерации и (или) муниципальных образований превышала (превышал) 30 процентов на день перечисления этих денежных средств либо передачи иного имущества (для открытых акционерных обществ - на день составления списка лиц, имеющих право участвовать в годовом общем собрании акционеров за предыдущий финансовый год);

организаций, учрежденных государственными органами и (или) органами местного самоуправления (за исключением акционерных обществ, учрежденных в порядке приватизации);

организаций, учрежденных юридическими лицами, указанными в абзацах третьем и четвертом настоящего подпункта;

организаций, в уставном (складочном) капитале которых доля (вклад) юридических лиц, указанных в абзацах третьем и четвертом настоящего подпункта, превышала (превышал) 30 процентов на день перечисления этих денежных средств либо передачи иного имущества (для открытых акционерных обществ - на день составления списка лиц, имеющих право участвовать в годовом общем собрании акционеров за предыдущий финансовый год).

Некоммерческие организации, указанные в настоящем подпункте, не вправе вносить пожертвования в избирательный фонд кандидата, зарегистрированного кандидата, избирательного объединения только в случае, если полученные этими некоммерческими организациями денежные средства либо иное имущество не были возвращены ими перечислившим эти денежные средства либо передавшим иное имущество иностранным государствам, органам, организациям или физическим лицам, указанным в абзацах втором - седьмом настоящего подпункта (в случае невозможности возврата не были перечислены (переданы) в доход Российской Федерации), до дня внесения пожертвования в избирательный фонд.

2.10. Кандидат, избирательное объединение вправе возвратить жертвователю любое пожертвование в избирательный фонд, за исключением пожертвования, внесенного анонимным жертвователем. Если пожертвование внесено гражданином или юридическим лицом, не имеющими права осуществлять такое пожертвование, либо если пожертвование внесено с нарушением требований пунктов 6 и 7 статьи 44 Закона Красноярского края «О выборах в органы местного самоуправления в Красноярском крае», либо если пожертвование внесено в размере, превышающем установленный Законом Красноярского края «О выборах в органы местного самоуправления в Красноярском крае» максимальный размер такого пожертвования, оно подлежит возврату жертвователю в полном объеме или подлежит возврату та его часть, которая превышает установленный данным Законом максимальный размер пожертвования, с указанием причины возврата. Указанный возврат осуществляется не позднее чем через 10 дней после его поступления на специальный избирательный счет. Пожертвование, внесенное анонимным жертвователем, подлежит перечислению в доход местного бюджета не позднее 10 дней после его поступления на специальный избирательный счет. Кандидат, избирательное объединение не несут ответственность за принятие пожертвований, при внесении которых жертвователи указали сведения, предусмотренные пунктами 6 и 7 статьи 44 Закона Красноярского края «О выборах в органы местного самоуправления в Красноярском крае» и оказавшиеся недостоверными, если кандидат, избирательное объединение своевременно не получили информацию о неправомерности данных пожертвований.

2.11. Соответствующие избирательные комиссии осуществляют контроль за порядком формирования средств избирательных фондов кандидатов, избирательных объединений и расходованием этих средств. При поступлении в избирательную комиссию сведений о нарушении порядка формирования средств избирательных фондов кандидатов, избирательных объединений указанная информация незамедлительно сообщается соответственно кандидату либо его уполномоченному представителю по финансовым вопросам, уполномоченному представителю по финансовым вопросам избирательного объединения.

2.12. Средства избирательных фондов имеют целевое назначение и могут использоваться на:

а) финансовое обеспечение организационно-технических мер, направленных на сбор подписей избирателей в поддержку выдвижения кандидата, списка кандидатов, в том числе на оплату труда лиц, привлекаемых для сбора подписей избирателей;

б) предвыборную агитацию, а также на оплату работ (услуг) информационного и консультационного характера;

в) оплату других работ (услуг), выполненных (оказанных) гражданами или юридическими лицами, а также на покрытие иных расходов, непосредственно связанных с проведением кандидатами, избирательными объединениями своей избирательной кампании.

2.13. Реализация товаров, выполнение платных работ и оказание платных услуг гражданами и юридическими лицами для кандидата, избирательного объединения должны оформляться договором в письменной форме с указанием реквизитов сторон, сведений об объеме поставляемых товаров, поручаемых работ или оказываемых услуг, стоимости, расценок по видам товаров, работ, услуг, порядка оплаты и сроков поставки товаров, выполнения работ или оказания услуг.

Поставленные товары, выполненные работы или оказанные услуги должны подтверждаться накладными на получение товаров, актами о выполнении работ или оказании услуг, подписанными сторонами договора.

2.14. Выполнение оплачиваемых работ (оказание платных услуг), реализация товаров, прямо или косвенно связанных с выборами депутатов Совета депутатов ЗАТО г.Железногорск Красноярского края и направленных на достижение определенного результата на выборах, запрещается без документально подтвержденного по форме №2 (приложение № 2 к настоящему Порядку) согласия кандидата или его уполномоченного представителя по финансовым вопросам, уполномоченного представителя по финансовым вопросам избирательного объединения и без оплаты из средств соответствующего избирательного фонда.

2.15 Расчеты кандидатов, избирательных объединений с юридическими лицами за выполнение работ (оказание услуг), связанных с избирательной кампанией, производятся только в безналичном порядке.

2.16. В договоре на предоставление кандидату, избирательному объединению платного эфирного времени указываются следующие условия: вид (форма) предвыборной агитации, дата и время выхода в эфир агитационного материала, продолжительность предоставляемого эфирного времени, размер и порядок его оплаты, формы и условия участия журналиста (ведущего) в теле-, радиопередаче. После выполнения условий договора оформляются акт о выполнении работ и справка об объеме использованного эфирного времени, в которых отмечается исполнение обязательств по договору с указанием программы вещания, названия передачи, даты и времени ее выхода в эфир.

2.17. Платежный документ о перечислении в полном объеме средств в оплату стоимости эфирного времени должен быть представлен в кредитную организацию зарегистрированным кандидатом или его уполномоченным представителем по финансовым вопросам, уполномоченным представителем по финансовым вопросам избирательного объединения не позднее чем за два дня до предоставления эфирного времени для агитации. Копия платежного документа с отметкой кредитной организации представляется в организацию телерадиовещания до предоставления эфирного времени. В случае нарушения указанных условий предоставление эфирного времени не допускается.

2.18. Платежный документ о перечислении в полном объеме средств в оплату стоимости печатной площади должен быть представлен в кредитную организацию зарегистрированным кандидатом или его уполномоченным представителем по финансовым вопросам, уполномоченным представителем по финансовым вопросам избирательного объединения не позднее чем за два дня до опубликования предвыборного агитационного материала. Копия платежного документа с отметкой кредитной организации представляется в редакцию периодического печатного издания до предоставления печатной площади.

В случае нарушения указанных условий предоставление печатной площади не допускается.

2.19. Во всех агитационных материалах, размещаемых в периодических печатных изданиях, должна помещаться информация о том, за счет средств избирательного фонда какого кандидата, избирательного объединения была произведена оплата соответствующей публикации. Если агитационные материалы были опубликованы безвозмездно, информация об этом должна содержаться в публикации с указанием на то, кто разместил эту публикацию. Ответственность за выполнение данного требования несет редакция периодического печатного издания.

2.20. Все печатные и аудиовизуальные агитационные материалы должны содержать наименование, юридический адрес и идентификационный номер налогоплательщика организации (фамилию, имя, отчество лица и наименование субъекта Российской Федерации, района, города, иного населенного пункта, где находится его место жительства), изготовившей (изготовившего) данные материалы, наименование организации (фамилию, имя, отчество лица), заказавшей (заказавшего) их, а также информацию о тираже и дате выпуска этих материалов и указание об оплате их изготовления из средств соответствующего избирательного фонда.

2.21. Допускается добровольное бесплатное личное выполнение гражданином работ, оказание им услуг по подготовке и проведению выборов для кандидата, избирательного объединения без привлечения третьих лиц.

2.22. Граждане и юридические лица могут оказывать материальную поддержку кандидату, избирательному объединению путем предоставления материальных ценностей во временное пользование только при условии заключения договоров и оплаты по этим договорам за счет средств соответствующих избирательных фондов.

2.23. Договоры (соглашения) с гражданами и юридическими лицами о выполнении определенных работ (об оказании услуг), связанных с избирательной кампанией кандидата, избирательного объединения, заключаются лично кандидатом либо его уполномоченным представителем по финансовым вопросам, уполномоченным представителем по финансовым вопросам избирательного объединения.

3. Запреты на расходование средств помимо избирательного фонда

3.1. Кандидатам, избирательным объединениям запрещается использовать на оплату организационно-технических мероприятий по сбору подписей избирателей, а также на проведение предвыборной агитации, осуществление другой деятельности, направленной на достижение определенного результата на выборах, иные денежные средства кроме средств (в том числе собственных денежных средств избирательного объединения), поступивших в избирательный фонд кандидата, избирательного объединения в установленном законом порядке. Кандидат, избирательное объединение вправе использовать только те средства, которые в установленном порядке перечислены отправителями до дня голосования.

3.2. Избирательное объединение, выдвинувшее список кандидатов, вправе для целей своей избирательной кампании использовать без оплаты из средств своего избирательного фонда недвижимое и движимое имущество (за исключением ценных бумаг, печатной продукции и расходных материалов), находящееся в его пользовании (в том числе на правах аренды) на день официального опубликования (публикации) решения о назначении выборов.

3.3. Запрещаются бесплатные или по необоснованно заниженным (завышенным) расценкам выполнение работ, оказание услуг, реализация товаров юридическими лицами, их филиалами, представительствами и иными подразделениями, прямо или косвенно связанных с выборами и направленных на достижение определенного результата на выборах.

Под необоснованным занижением расценок понимается реализация товаров, выполнение работ либо оказание услуг по ценам в два и более раза ниже средних по Красноярскому краю, а под необоснованным завышением расценок - реализация товаров, выполнение работ либо оказание услуг по ценам, в два и более раза превышающим средние по Красноярскому краю.

Предварительные оценки необоснованному занижению или завышению расценок, бесплатному выполнению платных работ (услуг) для кандидата, избирательного объединения, дают члены контрольно-ревизионных служб (при условии их создания) или эксперты, привлекаемые соответствующими избирательными комиссиями. При необходимости избирательные комиссии могут направлять запросы в правоохранительные, финансовые и иные государственные органы для получения дополнительной информации.

3.4. Граждане и юридические лица вправе оказывать финансовую поддержку кандидату, избирательному объединению только через соответствующие избирательные фонды.

3.5. Кандидатам, избирательным объединениям, их уполномоченным представителям и доверенным лицам, а также иным лицам и организациям при проведении предвыборной агитации запрещается осуществлять подкуп избирателей: вручать им денежные средства, подарки и иные материальные ценности, кроме как за выполнение организационной работы (сбор подписей избирателей, агитационную работу); производить вознаграждение избирателей, выполнявших указанную организационную работу, в зависимости от итогов голосования или обещать произвести такое вознаграждение; проводить льготную распродажу товаров, бесплатно распространять любые товары, за исключением печатных материалов (в том числе иллюстрированных) и значков, специально изготовленных для избирательной кампании за счет средств избирательного фонда; предоставлять услуги безвозмездно или на льготных условиях, а также воздействовать на избирателей посредством обещаний передачи им денежных средств, ценных бумаг и других материальных благ (в том числе по итогам голосования), оказания услуг иначе чем на основании принимаемых в соответствии с законодательством Российской Федерации решений органов государственной власти, органов местного самоуправления.

4. Отчетность по средствам избирательных фондов

4.1. Кредитная организация, в которой открыт специальный избирательный счет, по требованию соответствующей избирательной комиссии обязана периодически представлять информацию о поступлении и расходовании средств, находящихся на избирательном счете соответствующего кандидата, избирательного объединения. В случае установки автоматизированной системы указанная информация представляется избирательной комиссии по автоматизированной системе в машиночитаемом виде и на бумажном носителе, а в случае отсутствия автоматизированной системы информация представляется только на бумажном носителе. Сведения на бумажном носителе представляются с подписью руководителя кредитной организации и печатью кредитной организации по формам, приведенным в приложениях N 3, 4, не реже одного раза в неделю, а менее чем за 10 дней до дня голосования - один раз в три операционных дня. Положение о представлении этих сведений включается в договор банковского счета.

4.2. Кандидат, избирательное объединение представляют в соответствующую избирательную комиссию финансовые отчеты (на бумажном носителе и в машиночитаемом виде) о размере своего избирательного фонда, обо всех источниках его формирования, а также обо всех расходах, произведенных за счет средств своего избирательного фонда.

4.3. До сдачи итогового финансового отчета все наличные средства, оставшиеся у кандидата, избирательного объединения должны быть возвращены кандидатами либо их уполномоченными представителями по финансовым вопросам, уполномоченными представителями по финансовым вопросам избирательного объединения на соответствующие специальные избирательные счета. При этом в платежном документе на возврат наличных средств указывается: «Возврат наличных денежных средств кандидата», «Возврат наличных денежных средств избирательного объединения».

4.4. Кандидат, избирательное объединение после дня голосования и до представления итогового финансового отчета обязаны возвратить неизрасходованные средства, находящиеся на специальном избирательном счете, гражданам и юридическим лицам, осуществившим пожертвования либо перечисления в их избирательные фонды, пропорционально вложенным средствам (за вычетом расходов на пересылку).

4.5. По истечении 60 дней со дня голосования кредитная организация по письменному указанию соответствующей избирательной комиссии обязана перечислить оставшиеся на специальном избирательном счете неизрасходованные денежные средства в доход бюджета муниципального образования ЗАТО Железногорск Красноярского края.

4.6. Кандидат, избирательное объединение представляют в соответствующую избирательную комиссию свои финансовые отчеты (на бумажном носителе и в машиночитаемом виде) со следующей периодичностью:

а) первый финансовый отчет - одновременно с представлением в соответствующую избирательную комиссию документов, необходимых для регистрации кандидата, списка кандидатов, при этом в отчет включаются сведения по состоянию на дату, которая не более чем на пять дней предшествует дате сдачи отчета. Предоставление первого финансового отчета кандидатом не требуется в случае, если кандидат отказался от создания избирательного фонда в соответствии с пунктом 1 статьи 44 Закона Красноярского края "О выборах в органы местного самоуправления в Красноярском крае";

б) итоговый финансовый отчет - не позднее чем через 30 дней после официального опубликования общих результатов выборов.

4.7. Финансовый отчет (первый, итоговый) составляется по форме № 5 (приложение № 5). Пример заполнения финансового отчета приведен в приложении № 6.

Остаток средств на специальном избирательном счете на дату представления первого финансового отчета подтверждается банковской справкой, прилагаемой к отчету.

Итоговый финансовый отчет должен быть представлен в сброшюрованном виде и иметь сквозную нумерацию страниц, включая приложения. При необходимости кандидаты, уполномоченные представители по финансовым вопросам избирательных объединений по запросу соответствующей избирательной комиссии представляют пояснительную записку к финансовому отчету.

К итоговому финансовому отчету прилагаются первичные финансовые документы (приложение № 7), подтверждающие поступление средств на специальный избирательный счет и расходование этих средств, документ, подтверждающий закрытие специального избирательного счета, сведения по учету поступления и расходования денежных средств избирательного фонда кандидата, избирательного объединения, а также экземпляры или копии всех печатных агитационных материалов, аудиовизуальных и иных агитационных материалов со сведениями о месте нахождения (об адресе места жительства) организации (лица), изготовившей и заказавшей (изготовившего и заказавшего) эти материалы.

В сведениях по учету поступления и расходования денежных средств избирательного фонда кандидата, избирательного объединения в графе «Шифр строки финансового отчета» указывается, в какой строке финансового отчета учтена каждая финансовая операция (поступление, возврат, расходование средств избирательного фонда).

Первичные финансовые документы к итоговому финансовому отчету представляются в хронологической последовательности по мере отражения финансовых операций на специальных избирательных счетах избирательных фондов. При этом за основу принимаются выписки кредитной организации по специальному избирательному счету, к которым прилагаются необходимые документы, послужившие основанием для зачисления либо списания средств по счетам.

К итоговому финансовому отчету прилагается опись указанных в настоящем пункте документов и материалов по форме N 6 (приложение N 8).

4.8. Финансовые отчеты (первый, итоговый), учет поступления и расходования средств соответствующего избирательного фонда подписываются и представляются кандидатом либо его уполномоченным представителем по финансовым вопросам (при наличии соответствующих полномочий), уполномоченным представителем по финансовым вопросам избирательного объединения. Представление кандидатами (их уполномоченными представителями по финансовым вопросам), уполномоченными представителями по финансовым вопросам избирательного объединения итоговых финансовых отчетов в соответствующие избирательные комиссии оформляется актами приема.

4.9. Первичные финансовые документы должны содержать следующие обязательные реквизиты: наименование документа и дату составления документа; наименование организации, от имени которой составлен документ; содержание хозяйственной операции в натуральном и денежном выражении; наименование должности, фамилию и инициалы лица, ответственного за совершение хозяйственной операции и правильность ее оформления; личную подпись указанного лица.

4.10. Если кандидат утратил свой статус, обязанность сдачи финансового отчета возлагается на соответствующего гражданина, являвшегося кандидатом. Обязанность сдачи финансового отчета избирательного объединения возлагается на уполномоченного представителя по финансовым вопросам избирательного объединения.

4.11. Окружная избирательная комиссия по форме № 5 (приложение № 5) представляет ИКМО сводные сведения о поступлении и расходовании средств избирательных фондов кандидатов, зарегистрированных кандидатов по округу в целом, подготовленные на основании итоговых финансовых отчетов, представленных кандидатами, зарегистрированными кандидатами не позднее чем через 35 дней со дня официального опубликования данных о результатах выборов по одномандатному избирательному округу.

5. Сведения, передаваемые в средства массовой информации для опубликования

5.1. Соответствующая комиссия до дня голосования на выборах периодически направляет в средства массовой информации для опубликования сведения о поступлении и расходовании средств избирательных фондов кандидатов, избирательных объединений по форме № 7 (приложение № 9).

5.2. Редакции муниципальных периодических печатных изданий обязаны публиковать указанные сведения в полном объеме в течение трех дней со дня получения.

5.3. Обязательному опубликованию подлежат следующие сведения:

а) о финансовой операции по расходованию средств из соответствующего избирательного фонда в случае, если ее размер превышает 50 тысяч рублей;

б) о юридических лицах, перечисливших в соответствующий избирательный фонд добровольные пожертвования в сумме, превышающей 25 тысяч рублей;

в) о количестве граждан, внесших в соответствующий избирательный фонд добровольные пожертвования в сумме, превышающей 20 тысяч рублей;

г) о средствах, возвращенных жертвователям из соответствующего избирательного фонда, в том числе об основаниях возврата;

д) об общей сумме средств, поступивших в соответствующий избирательный фонд, и об общей сумме израсходованных средств.

5.4. Копии финансовых отчетов не позднее чем через пять дней со дня их получения передаются соответствующей избирательной комиссией в средства массовой информации для опубликования. Редакции муниципальных периодических печатных изданий обязаны опубликовать переданные им копии финансовых отчетов в течение трех дней со дня их получения.

6. Ответственность за нарушение порядка формирования и расходования средств избирательных фондов

6.1. Ответственность за нарушение порядка формирования и расходования средств избирательного фонда, несвоевременное представление отчетности по установленным настоящим Порядком формам и недостоверность данных, содержащихся в отчетах, несут кандидаты, их уполномоченные представители по финансовым вопросам, уполномоченные представители по финансовым вопросам избирательных объединений.

6.2. Лица, нарушающие правила финансирования избирательной кампании, несут уголовную, административную либо иную ответственность в соответствии с законодательством Российской Федерации.

Приложение № 2 к Порядку и формам учета и отчетности о поступлении средств избирательных фондов и расходовании этих средств, в том числе по каждой операции, при проведении выборов депутатов Совета депутатов ЗАТО г.Железногорск Красноярского края, утвержденного решением от 02 июля 2015 № 23/92

Форма N 2

ПОДТВЕРЖДЕНИЕ СОГЛАСИЯ КАНДИДАТА (УПОЛНОМОЧЕННОГО ПРЕДСТАВИТЕЛЯ ПО ФИНАНСОВЫМ ВОПРОСАМ КАНДИДАТА), УПОЛНОМОЧЕННОГО ПРЕДСТАВИТЕЛЯ ПО ФИНАНСОВЫМ ВОПРОСАМ ИЗБИРАТЕЛЬНОГО ОБЪЕДИНЕНИЯ

Я, кандидат (уполномоченный представитель по финансовым вопросам кандидата) уполномоченный представитель по финансовым вопросам избирательного объединения _____

_____,

(фамилия, имя и отчество кандидата, уполномоченного представителя

_____

по финансовым вопросам кандидата, уполномоченного представителя

_____

по финансовым вопросам избирательного объединения,

_____,

номер избирательного округа или наименование избирательного объединения)

_____

_____,

(реквизиты специального избирательного счета)

_____,

даю согласие _____,

(фамилия, имя и отчество гражданина, наименование организации, которой дается согласие)

_____,

на выполнение работ (реализацию товаров, оказание услуг) согласно договору от _____ 20__ года №___ и их оплату за счет средств избирательного фонда, а также на распространение агитационных печатных материалов.

Кандидат (уполномоченный представитель по финансовым вопросам кандидата), уполномоченный представитель по финансовым вопросам избирательного объединения _____

(подпись, дата, инициалы, фамилия)

Приложение № 3 к Порядку и формам учета и отчетности о поступлении средств избирательных фондов и расходовании этих средств, в том числе по каждой операции, при проведении выборов депутатов Совета депутатов ЗАТО г.Железногорск Красноярского края, утвержденного решением от 02 июля 2015 №23/92

Форма N 3

СВЕДЕНИЯ О ПОСТУПЛЕНИИ ДЕНЕЖНЫХ СРЕДСТВ НА СПЕЦИАЛЬНЫЙ ИЗБИРАТЕЛЬНЫЙ СЧЕТ ИЗБИРАТЕЛЬНОГО ФОНДА КАНДИДАТА, ИЗБИРАТЕЛЬНОГО ОБЪЕДИНЕНИЯ

По состоянию на «_» _____ 20__ года

Кандидат (избирательное объединение) _____

(фамилия, имя и отчество кандидата,

_____

номер избирательного округа

_____

или наименование избирательного объединения)

_____

(номер специального избирательного счета, наименование и адрес

_____

кредитной организации)

Входящий остаток: _____

(сумма прописью)

Поступило средств за период с _____ по _____

Всего: _____

в том числе: (сумма прописью)

Дата зачисления средства на счет	Источник поступления средств	Реквизиты, идентифицирующие юридическое лицо или гражданина, осуществившее перечисление средств	Сумма в рублях	Виды поступлений	Документ, подтверждающий поступление средств
1	2	3	4	5	6
Примеры заполнения формы					
23.01.12	Петров Петр Петрович, 05.10.1952 г.р., г. Ачинск, 7 микрорайон, 8 кв.3	Паспорт: 00 00 0000 Г: RUS	7 000,00	Пожертвование гражданина	Почтовый перевод № _____ от _____
25.01.12	Соловьева Ирина Александровна, 25.01.1962 г.р., г.Одинцово, ул.Неделина, д. 5, кв.35	Паспорт: 00 00 0000 Г: RUS	13 000,00	Пожертвование гражданина	Платежное поручение № _____ от _____
25.01.12	Региональное отделение Красноярского края партии «Россия» р/с 00000000000000000000 АКБ "МЕТАБАНК" г.Красноярск к/с 00000000000000000000 БИК 000000000	ИНН 0000000000	100 000,00	Средства избирательного объединения, выдвинувшего кандидата	Платежное поручение № _____ от _____
27.01.12	Злобин Иван Иванович, 01.02.1994 г.р., г.Канск, ул. Новая Заря, д. 3	Паспорт: 00 00 0000 Г: RUS	1 000,00	Пожертвование гражданина	Почтовый перевод № _____ от _____
27.01.12	ЗАО «Волна», 01.12.2001, р/с 00000000000000000000 в РКЦ ГУ ЦБ РФ г. Москвы, ограничений, предусмотренных п.5 ст. 44 Закона края от 02.10.2003 № 8-1411, нет	ИНН 0000000000	233 000,00	Пожертвование юридического лица	Платежное поручение № _____ от _____
30.01.12	Котов Владимир Степанович, 01.03.1970 г.р.	Паспорт: 00 00 0000 Г: RUS	500,00	Пожертвование гражданина	Почтовый перевод № _____ от _____
30.01.12	ЗАО «СЕРВИС», 21.07.2011, р/с 00000000000000000000 КБ «РОСТБАНК» г.Рязани, к/с 00000000000000000000 БИК 000000000 ограничений, предусмотренных п.5 ст. 44 Закона края от 02.10.2003 № 8-1411, нет	ИНН 0000000000	3 500,00	Пожертвование юридического лица	Платежное поручение № _____ от _____

Руководитель кредитной организации МП _____

(подпись, дата, инициалы, фамилия)

Приложение № 4 к Порядку и формам учета и отчетности о поступлении средств избирательных фондов и расходовании этих средств, в том числе по каждой операции, при проведении выборов депутатов Совета депутатов ЗАТО г.Железногорск Красноярского края, утвержденного решением от 02 июля 2015 №23/92

Форма N 4

СВЕДЕНИЯ О РАСХОДОВАНИИ ДЕНЕЖНЫХ СРЕДСТВ, НАХОДЯЩИХСЯ

НА СПЕЦИАЛЬНОМ СЧЕТЕ ИЗБИРАТЕЛЬНОГО ФОНДА КАНДИДАТА, ИЗБИРАТЕЛЬНОГО ОБЪЕДИНЕНИЯ

По состоянию на «_» _____20_ года

Кандидат (избирательное объединение) _____

(фамилия, имя и отчество кандидата,

_____

номер избирательного округа

_____

или наименование избирательного объединения)

_____

(номер специального избирательного счета,

_____

наименование и адрес кредитной организации)

Израсходовано средств за период с _____ по _____

Всего: _____

в том числе: (сумма прописью)

Дата снятия средств со счета	Кому перечислены средства	Сумма в рублях	Виды расходов	Документ, подтверждающий расход	Основания для снятия денежных средств*
1	2	3	4	5	6
Примеры заполнения формы					
25.01.12	ИНН 0000000000 магазин "ИДЕАЛ" р/с 00000000000000000000 в ОАО "МДМ-БАНК" к/с 00000000000000000000 БИК 000000000	2 500,00	Приобретение канцтоваров для организации сбора подписей	Платежное поручение № _____ от _____	Счет № ____ от _____
26.01.12	Злобин Иван Иванович, 01.02.1996 г.р., г.Канск, ул.Новая Заря, д. 3, Красноярский край Паспорт: 00 00 0000	1 000,00	Возврат пожертвования, осуществленного гражданином, не достигшим 18 лет	Обналичен денежный чек № 0000000 от _____	
03.02.12	Котов Владимир Степанович, 01.03.1970 г.р., Паспорт: 00 00 0000	500,00	Перечисление пожертвования, поступившего от анонимного жертвователя в доход местного бюджета	Платежное поручение № _____ от _____	
06.02.12	ИНН 0000000000 ЗАО «КВИНТ», р/с 00000000000000000000 АБ «Мост», г. Канск к/с 00000000000000000000 БИК 000000000	32 200,00	Оплата аренды помещения для проведения избирательной кампании	Платежное поручение № _____ от _____	Договор № ___ от ____ Счет № ____ от ___
06.02.12	Кандидат Иванов Иван Иванович	12 300,00	Оплата труда сборщика подписей	Обналичен денежный чек № 0000000 от _____	Договор № ___ от ___ (с физическим лицом)
06.02.12	ИНН 0000000000 Типография «Радуга», р/с 00000000000000000000 КБ «Промстрой» г. Красноярска к/с 00000000000000000000 БИК 000000000	147 200,00	Оплата печатных и иных агитационных материалов	Платежное поручение № _____ от _____	Договор №___от___ (с юридическим лицом
08.02.12	ИНН 0000000000 ЗАО «СЕРВИС», р/с 00000000000000000000 КБ «РОСТ-БАНК» г. Рязани к/с 00000000000000000000 БИК 000000000	3 500,00	Возврат пожертвования, осуществленного юридическим лицом, зарегистрированным менее чем за один год до дня голосования на выборах	Платежное поручение № _____ от _____	
08.02.12	ИНН 0000000000 ОАО "ЗУБР" р/сч 00000000000000000000 в ОАО "СИАТ-БАНК" к/с 00000000000000000000 БИК 000000000	17 000,00	Оплата аренды помещения для проведения встречи с избирателями	Платежное поручение № _____ от _____	Договор № ___ от ____ (с юридическим лицом)
10.02.12	ИНН 0000000000 Автопредприятие №1, р/с 00000000000000000000 КБ «Инвест», г.Канск к/с 00000000000000000000 БИК 000000000	19 026,00	Оплата транспортных услуг	Платежное поручение № _____ от _____	Договор № ___ от ____ (с юридическим лицом)
10.02.12	ИНН 0000000000 ОАО «Салют», р/с 00000000000000000000 КБ «Альфа», г. Канск к/с 00000000000000000000 БИК 000000000	14 100,00	Оплата аренды оборудования (ксерокс)	Платежное поручение № _____ от _____	Договор №___от___ Счет №___ от ____
10.02.12	ИНН 0000000000 ОАО «СВЯЗЬ-ОФИС», р/с 00000000000000000000 АБ «БАНК-ОЛД», г. Канск к/с 00000000000000000000 БИК 000000000	35 900,00	Оплата услуг связи	Платежное поручение № _____ от _____	Договор №___от___ (с юридическим лицом)

Исходящий остаток: _____

(сумма прописью)

Руководитель кредитной организации МП _____

(подпись, дата, инициалы, фамилия)

*Заполняется на основании представленных кандидатом, избирательным объединением документов или указывается: «документы не представлены».

Приложение № 5 к Порядку и формам учета и отчетности о поступлении средств избирательных фондов и расходовании этих средств, в том числе по каждой операции, при проведении выборов депутатов Совета депутатов ЗАТО г.Железногорск Красноярского края, утвержденного решением от 02 июля 2015 № 23/92 Форма N 5

ФИНАНСОВЫЙ ОТЧЕТ (ПЕРВЫЙ, ИТОГОВЫЙ, СВОДНЫЕ СВЕДЕНИЯ) О ПОСТУПЛЕНИИ И РАСХОДОВАНИИ СРЕДСТВ ИЗБИРАТЕЛЬНОГО ФОНДА КАНДИДАТА, ИЗБИРАТЕЛЬНОГО ОБЪЕДИНЕНИЯ

_____

(Фамилия, имя, отчество кандидата, номер избирательного округа или наименование избирательного объединения)

_____

(номер специального избирательного счета, наименование и адрес кредитной организации)

Строка финансового отчета		Шифр строки	Сумма, руб.	Примечание
1		2	3	4
1	Поступило средств в избирательный фонд, всего	10		
в том числе				
1.1	Поступило средств в установленном порядке для формирования избирательного фонда	20		
из них				
1.1.1	Собственные средства кандидата, избирательного объединения	30		
1.1.2	Средства, выделенные кандидату выдвинувшим его избирательным объединением	40		
1.1.3	Добровольные пожертвования гражданина	50		
1.1.4	Добровольные пожертвования юридического лица	60		
1.2	Поступило в избирательный фонд денежных средств, подпадающих под действие п.4, п.4.1., п.5 ст.44 Закона Красноярского края от 02.10.2003 г. N 8-1411"О выборах в органы местного самоуправления в Красноярском крае"**	70		
из них				
1.2.1	Собственные средства кандидата, избирательного объединения	80		
1.2.2	Средства, выделенные кандидату выдвинувшим его избирательным объединением	90		
1.2.3	Средства гражданина	100		
1.2.4	Средства юридического лица	110		
2	Возвращено денежных средств из избирательного фонда, всего	120		
в том числе				
2.1	Перечислено в доход бюджета	130		
2.2	Возвращено жертвователям денежных средств, поступивших с нарушение установленного порядка	140		
из них				
2.2.1	Гражданам, которым запрещено осуществлять пожертвования либо не указавшим обязательные сведения в платежном документе или указавшим недостоверные сведения	150		
2.2.2	Юридическим лицам, которым запрещено осуществлять пожертвования либо не указавшим обязательные сведения в платежном документе или указавшим недостоверные сведения	160		
2.2.3	Средств, превышающих предельный размер добровольных пожертвований	170		
2.3	Возвращено жертвователям денежных средств, поступивших в установленном порядке	180		
3	Израсходовано средств, всего	190		
в том числе				
3.1	На организацию сбора подписей избирателей	200		
3.1.1	Из них на оплату труда лиц, привлекаемых для сбора подписей избирателей	210		
3.2	На предвыборную агитацию через организации телерадиовещания	220		
3.3	На предвыборную агитацию через редакции периодических печатных изданий	230		
3.4	На выпуск и распространение печатных и иных агитационных материалов	240		
3.5	На проведение публичных мероприятий	250		
3.6	На оплату работ (услуг) информационного и консультационного характера	260		
3.7	На оплату других работ (услуг), выполненных (оказанных) юридическими лицами или гражданами РФ по договорам	270		
3.8	На оплату иных расходов, непосредственно связанных с проведением избирательной кампании	280		
4	Распределено неизрасходованного остатка средств фонда пропорционально перечисленным в избирательный фонд денежным средствам**	290		
5	Остаток средств фонда на дату сдачи отчета (заверяется банковской справкой) (стр.300=стр.10-стр.120-стр.190-стр.290)	300		

Правильность сведений, указанных в настоящем финансовом отчете, подтверждаем, других денежных средств, минуя избирательный фонд, на организацию и проведение избирательной кампании не привлекалось

Кандидат (уполномоченный представитель по финансовым вопросам кандидата) _____ (подпись, дата) (инициалы, фамилия)

(Уполномоченный представитель по финансовым вопросам избирательного объединения) МП _____ (подпись, дата) (инициалы, фамилия)

Председатель окружной избирательной комиссии*** _____ (подпись, дата) (инициалы, фамилия)

*Указывается сумма денежных средств, поступивших в избирательный фонд с нарушением, в том числе с превышением установленного предельного размера.

** Заполняется только в итоговом финансовом отчете, в сводных сведениях.

*** Председатель окружной избирательной комиссии ставит свою подпись в сводных сведениях по одномандатному избирательному округу.

Приложение № 6 к Порядку и формам учета и отчетности о поступлении средств избирательных фондов и расходовании этих средств, в том числе по каждой операции, при проведении выборов депутатов Совета депутатов ЗАТО г.Железногорск Красноярского края, утвержденного решением от 02 июля 2015 № 23/92 Пример заполнения формы N 5

ИТОГОВЫЙ ФИНАНСОВЫЙ ОТЧЕТ (ПЕРВЫЙ, ИТОГОВЫЙ, СВОДНЫЕ СВЕДЕНИЯ) О ПОСТУПЛЕНИИ И РАСХОДОВАНИИ СРЕДСТВ ИЗБИРАТЕЛЬНОГО ФОНДА КАНДИДАТА, ИЗБИРАТЕЛЬНОГО ОБЪЕДИНЕНИЯ

Иванов Иван Михайлович, одномандатный избирательный округ N 2

(Фамилия, имя, отчество кандидата, номер избирательного округа или наименование избирательного объединения)

N 00000000000000000000, Ачинское отделение N 108 УДО N 108/051, г.Ачинск, ул.Снежная, д.12

(номер специального избирательного счета, наименование и адрес кредитной организации)

Строка финансового отчета		Шифр строки	Сумма, руб.	Примечание
1		2	3	4
1	Поступило средств в избирательный фонд, всего	10	458 000,00	
в том числе				
1.1	Поступило средств в установленном порядке для формирования избирательного фонда	20	453 000,00	
из них				
1.1.1	Собственные средства кандидата, избирательного объединения	30	0,00	
1.1.2	Средства, выделенные кандидату выдвинувшим его избирательным объединением	40	200 000,00	
1.1.3	Добровольные пожертвования гражданина	50	20 000,00	
1.1.4	Добровольные пожертвования юридического лица	60	233 000,00	
1.2	Поступило в избирательный фонд денежных средств, подпадающих под действие п.4., п. 4.1., п.5 ст.44 Закона Красноярского края от 02.10.2003 г. N 8-1411"О выборах в органы местного самоуправления в Красноярском крае"*	70	5 000,00	
из них				
1.2.1	Собственные средства кандидата, избирательного объединения	80	0,00	
1.2.2	Средства, выделенные кандидату выдвинувшим его избирательным объединением	90	0,00	
1.2.3	Средства гражданина	100	1 500,00	
1.2.4	Средства юридического лица	110	3 500,00	
2	Возвращено денежных средств из избирательного фонда, всего	120	5 000,00	
в том числе				
2.1	Перечислено в доход бюджета	130	500,00	
2.2	Возвращено жертвователям денежных средств, поступивших с нарушение установленного порядка	140	4500,00	
из них				
2.2.1	Гражданам, которым запрещено осуществлять пожертвования либо не указавшим обязательные сведения в платежном документе или указавшим недостоверные сведения	150	1 000,00	
2.2.2	Юридическим лицам, которым запрещено осуществлять пожертвования либо не указавшим обязательные сведения в платежном документе или указавшим недостоверные сведения	160	3 500,00	
2.2.3	Средств, превышающих предельный размер добровольных пожертвований	170	0,00	
2.3	Возвращено жертвователям денежных средств, поступивших в установленном порядке	180	0,00	
3	Израсходовано средств, всего	190	442 800,00	
в том числе				
3.1	На организацию сбора подписей избирателей	200	14 800,00	
3.1.1	Из них на оплату труда лиц, привлекаемых для сбора подписей избирателей	210	12 300,00	
3.2	На предвыборную агитацию через организации телерадиовещания	220	73 110,00	
3.3	На предвыборную агитацию через редакции периодических печатных изданий	230	15 864,00	
3.4	На выпуск и распространение печатных и иных агитационных материалов	240	142 200,00	
3.5	На проведение публичных мероприятий	250	17 000,00	
3.6	На оплату работ (услуг) информационного и консультационного характера	260	25 800,00	
3.7	На оплату других работ (услуг), выполненных (оказанных) юридическими лицами или гражданами РФ по договорам	270	24 000,00	
3.8	На оплату иных расходов, непосредственно связанных с проведением избирательной кампании	280	130 026,00	
4	Распределено неизрасходованного остатка средств фонда пропорционально перечисленным в избирательный фонд денежным средствам **	290	10 200,00	
5	Остаток средств фонда на дату сдачи отчета (заверяется банковской справкой) (стр.300=стр.10-стр.120-стр.190-стр.290)	300	0,00	

Правильность сведений, указанных в настоящем финансовом отчете, подтверждаем, других денежных средств, минуя избирательный фонд, на организацию и проведение избирательной кампании не привлекалось.

Кандидат (уполномоченный представитель по финансовым вопросам кандидата) И.М.Иванов

22.03.2012

(подпись, дата) (инициалы, фамилия)

(Уполномоченный представитель по финансовым вопросам избирательного объединения) _____

МП _____ (подпись, дата) (инициалы, фамилия)

Председатель окружной избирательной комиссии*** _____ (подпись, дата) (инициалы, фамилия)

* Указывается сумма денежных средств, поступивших в избирательный фонд с нарушением, в том числе с превышением установленного предельного размера.

**Заполняется только в итоговом финансовом отчете, в сводных сведениях.

*** Председатель окружной избирательной комиссии ставит свою подпись в сводных сведениях по одномандатному избирательному округу.

Приложение № 7 к Порядку и формам учета и отчетности о поступлении средств избирательных фондов и расходовании этих средств, в том числе по каждой операции, при проведении выборов депутатов Совета депутатов ЗАТО г.Железногорск Красноярского края, утвержденного решением от 02 июля 2015 №23/92

ПЕРЕЧЕНЬ ПЕРВИЧНЫХ ФИНАНСОВЫХ ДОКУМЕНТОВ, ПРИЛАГАЕМЫХ К ФИНАНСОВОМУ ОТЧЕТУ КАНДИДАТА, ИЗБИРАТЕЛЬНОГО ОБЪЕДИНЕНИЯ

Выписки кредитной организации по специальному избирательному счету соответствующего избирательного фонда;

платежные поручения о перечислении добровольных пожертвований граждан, юридических лиц;

платежные документы на внесение собственных средств кандидата, избирательного объединения, о перечислении средств, которые выделены кандидату, выдвинувшим его избирательным объединением;

платежные документы о возвратах неиспользованных средств соответствующего избирательного фонда;

договоры на выполнение работ (оказание услуг);

счета (счета-фактуры);

накладные на получение товаров;

акты о выполнении работ (оказании услуг);

расходные и приходные кассовые ордера;

чеки контрольно-кассовых машин.

Приложение № 8 к Порядку и формам учета и отчетности о поступлении средств избирательных фондов и расходовании этих средств, в том числе по каждой операции, при проведении выборов депутатов Совета депутатов ЗАТО г.Железногорск Красноярского края, утвержденного решением от 02 июля 2015 №23/92 Форма N 6

ОПИСЬ ДОКУМЕНТОВ И МАТЕРИАЛОВ, ПРИЛАГАЕМЫХ К ИТОГОВОМУ ФИНАНСОВОМУ ОТЧЕТУ КАНДИДАТА, ИЗБИРАТЕЛЬНОГО ОБЪЕДИНЕНИЯ ПРИ ПРОВЕДЕНИИ

_____

(наименование избирательной кампании)

N п/п	Наименование документа	Дата документа	Количество листов документа	Местонахождение документа (папка, том, страница)	Примечание
1	2	3	4	5	6

Кандидат (уполномоченный представитель по финансовым вопросам кандидата), уполномоченный представитель по финансовым вопросам избирательного объединения _____

(подпись, дата, инициалы, фамилия)

Приложение № 1 к Порядку и формам учета и отчетности о поступлении средств избирательных фондов и расходовании этих средств при проведении выборов депутатов Совета депутатов ЗАТО г.Железногорск Красноярского края, утвержденного решением от 02 июля 2015 года № 23/92 Форма N 1

УЧЕТ ПОСТУПЛЕНИЯ И РАСХОДОВАНИЯ ДЕНЕЖНЫХ СРЕДСТВ ИЗБИРАТЕЛЬНОГО ФОНДА КАНДИДАТА, ИЗБИРАТЕЛЬНОГО ОБЪЕДИНЕНИЯ

_____

(наименование избирательной кампании)

Кандидат (избирательное объединение) _____

(фамилия, имя и отчество кандидата, номер избирательного округа

_____

или наименование избирательного объединения)

_____

(номер специального избирательного счета, наименование и адрес кредитной организации)

I. Поступило средств в избирательный фонд

Дата зачисления средств на счет	Источник поступления средств*	Шифр строки финансового отчета	Сумма в рублях	Документ, подтверждающий поступление средств	Средства, поступившие с нарушением установленного порядка и подлежащие возврату
1	2	3	4	5	6
Примеры заполнения формы					
18.01.12	Петров Петр Петрович,05.10.1952 г.р., г.Ачиск, 7 микрорайон, 8, кв.3, Красноярский край Паспорт: 00 00 0000,гражданство:Россия	50	7 000,00	Почтовый перевод № _____ от _____	
20.01.12	Соловьева Ирина Александровна, 25.01.1962 г.р., г.Иркутск, ул. Неделина, д. 5, кв.35,Иркутская область Паспорт: 00 00 0000, гражданство: Россия	50	13 000,00	Платежное поручение № _____ от _____	
20.01.12	ИНН 0000000000 Региональное отделение Красноярского края партии «Россия» р/с 00000000000000000000 АКБ "МЕТА-БАНК" г.Красноярск к/с00000000000000000000 БИК 000000000	40	100 000,00	Платежное поручение № _____ от _____	
27.01.12	Злобин Иван Иванович, 01.02.1995 г.р., г.Канск, ул.Новая Заря, д. 3, Красноярский край Паспорт: 00 00 0000, гражданство: Россия	100	1 000,00	Почтовый перевод № _____ от _____	1 000,00
27.01.12	ИНН 0000000000 ЗАО «Волна», 01.12.2001, р/с 00000000000000000000 в РКЦ ГУ ЦБ РФ г. Москвы, ограничений, предусмотренных п.5 ст. 44 Закона края от 02.10.2003 № 8-1411, нет	60	233 000,00	Платежное поручение № _____ от _____	
30.01.12	Котов Владимир Степанович, 01.03.1970 г.р., Паспорт: 00 00 0000, гражданство: Россия	100	500,00	Почтовый перевод № _____ от _____	500,00
30.01.12	ИНН 0000000000 ЗАО «СЕРВИС», 21.07.2011, р/с 00000000000000000000 КБ «РОСТ-БАНК» г.Рязани, ограничений, предусмотренных п.5 ст. 44 Закона края от 02.10.2003 № 8-1411, нет	110	3 500,00	Платежное поручение № _____ от _____	3 500,00
07.02.12	ИНН 0000000000 Региональное отделение Красноярского края партии «Россия» р/с 00000000000000000000 АКБ "МЕТА-БАНК" г.Красноярск к/с00000000000000000000 БИК 000000000	40	100 000,00	Платежное поручение № _____ от _____	
	Итого:		458 000,00		5 000,00

II. Возвращено средств в избирательный фонд (в т.ч. ошибочно перечисленных, неиспользованных)**

Дата возврата средств на счет	Кому перечислены средства	Шифр строки финансового отчета	Возвращено средств на счет	Основание возврата средств на счет	Документ, подтверждающий возврат средств
1	2	3	4	5	6
Примеры заполнения формы					

08.02.12	ИНН 0000000000 Типография «Радуга», р/с 00000000000000000000 КБ «Промстрой» г. Красноярска	-	5 000,00	Возврат неиспользованных денежных средств за полиграфическую продукцию	Платежное поручение № _____ от _____
23.02.12	ИНН 0000000000 ЗАО «КВИНТ», р/с 00000000000000000000 АБ «Мост», г. Канск	-	1 200,00	Возврат излишне уплаченной суммы за аренду помещения	Платежное поручение № _____ от _____
	Итого:		6 200,00		

III. Возвращено, перечислено в бюджет средств из избирательного фонда

Дата зачисления средств на счет	Дата возврата, перечисления средств со счета	Источник поступления средств***	Шифр строки финансового отчета	Возвращено, перечислено в бюджет средств	Основание возврата, перечисления средств	Документ, подтверждающий возврат, перечисление средств
1	2	3	4	5	6	7
Примеры заполнения формы						
27.01.12	31.01.12	Злобин Иван Иванович, 01.02.1996 г.р., г.Канск, ул.Новая Заря, д. 3, Красноярский край Паспорт: 00 00 0000	150	1 000,00	Возврат пожертвования, осуществленного гражданином, не достигшим 18 лет	Квитанция № _____ от _____ к почтовому переводу
30.01.12	03.02.12	Котов Владимир Степанович, 01.03.1970 г.р., Паспорт: 00 00 0000	130	500,00	Перечисление пожертвования, поступившего от анонимного жертвователя в доход местного бюджета	Платежное поручение № _____ от _____
30.01.12	08.02.12	ИНН 0000000000 ЗАО «СЕРВИС», р/с 00000000000000000000 КБ «РОСТ-БАНК» г.Рязани	160	3 500,00	Возврат пожертвования, осуществленного юридическим лицом, зарегистрированным менее чем за один год до дня голосования на выборах	Платежное поручение № _____ от _____
25.01.12	23.03.12	ИНН 0000000000 Региональное отделение Красноярского края партии «Россия»	290	4 503,00	Возврат средств избирательного объединения Регионального отделения Красноярского края партии «Россия», пропорционально перечисленным в избирательный фонд	Платежное поручение № _____ от____
23.01.12	23.03.12	Петров Петр Петрович, 05.10.1952 г.р., г. Ачинск, 7 микрорайон, 8 кв.3 Красноярский край Паспорт: 00 00 0000	290	158,00	Возврат неизрасходованных денежных средств, пропорционально перечисленным в избирательный фонд	Платежное поручение № _____ от _____
25.01.12	23.03.12	Соловьева Ирина Александровна, 25.01.1962 г.р., г. Иркутск, ул. Неделина, д. 5, кв.35, Паспорт: 00 00 0000	290	293,00	Возврат неизрасходованных денежных средств, пропорционально перечисленным в избирательный фонд	Платежное поручение № _____ от _____
27.01.12	23.03.12	ИНН 0000000000 ЗАО «Волна», р/с 00000000000000000000 в РКЦ ГУ ЦБ РФ г. Москвы	290	5 246,00	Возврат неизрасходованных денежных средств, пропорционально перечисленным в избирательный фонд	Платежное поручение № _____ от _____
		Итого:		15 200,00		

IV. Израсходовано средств из избирательного фонда

Дата расходной операции	Кому перечислены средства	Шифр строки финансового отчета ****	Сумма в рублях	Виды расходов	Документ, подтверждающий расход	Основания для перечисления денежных средств	Сумма ошибочно перечисленных, неиспользованных средств, возвращенных в фонд	Сумма фактически израсходованных средств
1	2	3	4	5	6	7	8	9
Примеры заполнения формы								
25.01.12	ИНН 0000000000 магазин "ИДЕАЛ" р/с 00000000000000000000 в ОАО "МДМ-БАНК" к/ с 00000000000000000000 БИК 000000000	200	2 500,000	Приобретение канцтоваров для организации сбора подписей	Платежное поручение № _____ от ____	Договор № __ от __ Счет № ___от ____	-	2 500,00
06.02.12	Кандидат Иванов Иван Иванович	210	12 300,00	Оплата труда сборщиков подписей	Расходный ордер	Договор № __ от __ (с физическим лицом)	-	12 300,00
06.02.12	ИНН 0000000000 Типография «Радуга», р/с 00000000000000000000 КБ «Промстрой» г. Красноярска к/ с 00000000000000000000 БИК 000000000	240	147 200,00	Оплата печатных и иных агитационных материалов	Платежное поручение № _____ от ____	Договор № ____ от ____ (с юридическим лицом)	5 000,00	142 200,00
06.02.12	ИНН 0000000000 ЗАО «КВИНТ», р/с 00000000000000000000 АБ «Мост», г. Канск к/ с 00000000000000000000 БИК 000000000	280	32 200,00	Оплата аренды помещения для проведения избирательной кампании	Платежное поручение № _____ от ____	Договор № ____ от ____ Счет № ___от ____	1 200,00	31 000,00
08.02.12	ИНН 0000000000 ОАО "ЗУБР" р/сч 00000000000000000000 в ОАО "СИАТ-БАНК" к/ с 00000000000000000000 БИК 000000000	250	17 000,00	Аренда помещения для проведения встречи с избирателями	Платежное поручение № _____ от ____	Договор № ____ от ____ (с юридическим лицом)	-	17 000,00
10.02.12	ИНН 0000000000 Автопредприятие №1, р/с 00000000000000000000 КБ «Инвест», г. Канск к/ с 00000000000000000000 БИК 000000000	270	19 026,00	Оплата транспортных услуг	Платежное поручение № ____ от ____	Договор № ____ от ____ (с юридическим лицом)	-	19 026,00
10.02.12	ИНН 0000000000 ОАО «Салют», р/с 00000000000000000000 КБ «Альфа», г. Канск к/ с 00000000000000000000 БИК 000000000	280	14 100,00	Оплата аренды оборудования (ксерокс)	Платежное поручение № ____ от __	Договор № ____ от ____ Счет № ___от ____	-	14 100,00
10.02.12	ИНН 0000000000 ОАО «СВЯЗЬ-ОФИС», р/с 00000000000000000000 АБ «БАНК-ОЛД», г. Канск к/ с 00000000000000000000 БИК 000000000	270	35 900,00	Оплата услуг связи	Платежное поручение №__от ___	Договор № ____ от ____ (с юридическим лицом)	-	35 900,00
22.02.12	ИНН 0000000000 ЗАО «Продюсерская компания «Видео-Аудио», р/с 00000000000000000000 КБ «Гута-банк», г.Москвы к/ с 00000000000000000000 БИК 000000000	220	73 110,00	Оплата за изготовление и размещение видеоролика на каналах телерадиокомпаний	Платежное поручение № ____ от ____	Договор № ____ от ____ Счет № ___от ____	-	73 110,00
22.02.12	ИНН 0000000000 Редакция газеты «Свобода слова», р/с 00000000000000000000 АКБ «ПРОМБАНК», г.Красноярск к/ с 00000000000000000000 БИК 000000000	230	15 864,00	Оплата размещения агитационных материалов в газете	Платежное поручение № ____ от___	Договор № ____ от ____ (с юридическим лицом)	-	15 864,00
27.02.12	Борисов Иван Гаврилович	270	30 000,00	Оплата транспортных услуг	Расходный ордер	Договор № ___ от ____ (с владельцем транспортного средства, счет №_ от __)	-	30 000,00
27.02.12	Иванов Иван Иванович р/с 00000000000000000000 Хволынское ОСБ № 8189 СБ РФ г.Омска	260	25 800,00	Оплата услуг консультационного характера	Платежное поручение № _____ от	Договор № __ от __ (с физическим лицом)	-	25 800,00
27.02.12	Васильев Иван Иванович	270	24 000,00	За оказание услуг по агитации	Расходный ордер	Договор № __ от __ (с физическим лицом)	-	24 000,00
	Итого:		449 000,00				6 200,00	442 800,00

Кандидат
(уполномоченный представитель по финансовым вопросам кандидата), уполномоченный представитель по финансовым вопросам избирательного объединения МП _____
_____ (подпись, дата, инициалы, фамилия)

*Для гражданина указываются фамилия, имя, отчество, дата рождения, адрес места жительства, серия и номер паспорта или заменяющего его
документа, информация о гражданстве; для юридического лица - ИНН, наименование, дата регистрации, банковские реквизиты, отметка об отсутствии ограничений, предусмотренных пунктом 5 статьи 44 Закона Красноярского края от 02.10.2003 г. N 8-1411 «О выборах в органы местного самоуправления в Красноярском крае».

** В финансовом отчете возвраты в фонд неиспользованных и ошибочно перечисленных денежных средств не отражаются.

***Для гражданина указываются фамилия, имя, отчество, адрес места жительства, серия и номер паспорта или заменяющего его документа; для юридического лица - ИНН, наименование, банковские реквизиты.

****По шифру строки в финансовом отчете указывается сумма фактически израсходованных средств.

Приложение № 9 к Порядку и формам учета и отчетности о поступлении средств избирательных фондов и расходовании этих средств при проведении выборов депутатов Совета депутатов ЗАТО г.Железногорск Красноярского края, утвержденного решением от 02 июля 2015 года № 23/92
Форма N 7

СВЕДЕНИЯ О ПОСТУПЛЕНИИ И РАСХОДОВАНИИ СРЕДСТВ ИЗБИРАТЕЛЬНОГО ФОНДА КАНДИДАТА, ИЗБИРАТЕЛЬНОГО ОБЪЕДИНЕНИЯ (НА ОСНОВАНИИ ДАННЫХ, ПРЕДСТАВЛЕННЫХ КРЕДИТНОЙ ОРГАНИЗАЦИИ)

_____
(наименование избирательной кампании)

По состоянию на «_» _____ 20_ года

_____
(номер избирательного округа)

(руб.)

№ п/п	Фамилия, имя, отчество кандидата, наименование избирательного объединения	Поступило средств					Израсходовано средств				Возвращено средств		
		всего (сумма, руб-лей)	из них				всего (сумма, руб-лей)	из них финансовые операции по расходованию средств на сумму, превышающую 50 тысяч рублей			в том числе		
			пожертвования от юридических лиц в сумме, превышающей 25 тысяч рублей		пожертвования от граждан в сумме, превышающей 20 тысяч рублей						Сумма руб-лей	Наименование жертвователя	Основания возврата
			сумма, руб-лей	наименование юридического лица	Сумма, рублей	кол-во граждан		дата снятия средств со счета	сумма руб-лей	назначение платежа			
1	2	3	4	5	6	7	8	9	10	11	12	13	14
ИТОГО													

Муниципальное образование «Закрытое административно – территориальное образование Железногорск Красноярского края»
АДМИНИСТРАЦИЯ ЗАТО г.ЖЕЛЕЗНОГОРСК
ПОСТАНОВЛЕНИЕ
30.06.2015 №1021
г.Железногорск

ОБ УСТАНОВЛЕНИИ НОРМЫ СТОИМОСТИ 1 КВ. МЕТРА ОБЩЕЙ ПЛОЩАДИ ЖИЛЬЯ В ЗАТО ЖЕЛЕЗНОГОРСК ДЛЯ РАСЧЕТА РАЗМЕРА СОЦИАЛЬНОЙ ВЫПЛАТЫ УЧАСТНИКУ ПОДПРОГРАММЫ "ОБЕСПЕЧЕНИЕ ЖИЛЬЕМ МОЛОДЫХ СЕМЕЙ ЗАТО ЖЕЛЕЗНОГОРСК" МУНИЦИПАЛЬНОЙ ПРОГРАММЫ «МОЛОДЕЖЬ ЗАТО ЖЕЛЕЗНОГОРСК В XXI ВЕКЕ» НА 3 КВАРТАЛ 2015 ГОДА

В соответствии с Федеральным законом от 06.10.2003 № 131-ФЗ «Об общих принципах организации местного самоуправления в Российской Федерации», в целях реализации подпрограммы "Обеспечение жильем молодых семей" федеральной целевой программы «Жилище» на 2011-2015 годы, утвержденной постановлением Правительства Российской Федерации от 17.12.2010 № 1050, мероприятия 13 «Субсидии бюджетам муниципальных образований Красноярского края на предоставление социальных выплат молодым семьям на приобретение (строительство) жилья» подпрограммы «Улучшение жилищных условий отдельных категорий граждан, проживающих на территории Красноярского края» государственной программы Красноярского края «Создание условий для обеспечения доступным и комфортным жильем граждан Красноярского края», утвержденной постановлением Правительства Красноярского края от 30.09.2013 № 514-п, на основании постановления Администрации ЗАТО г. Железногорск от 05.11.2013 № 1744 «Об утверждении муниципальной программы "Молодежь ЗАТО Железногорск в XXI веке", решения Совета депутатов ЗАТО г. Железногорск от 04.04.2013 № 34-192Р «Об определении органа местного самоуправления, уполномоченного на установление нормы стоимости 1 кв. метра общей площади жилья в ЗАТО Железногорск для расчета размера социальной выплаты участнику долгосрочной целевой программы "Обеспечение жильем молодых семей в ЗАТО Железногорск на 2012-2015 год"», руководствуясь Уставом ЗАТО Железногорск,

ПОСТАНОВЛЯЮ:

1. Установить норму стоимости 1 кв. метра общей площади жилья в ЗАТО Железногорск для расчета размера социальных выплат на приобретение жилья молодым семьям - участникам подпрограммы "Обеспечение жильем молодых семей ЗАТО Железногорск" муниципальной программы «Молодежь ЗАТО Железногорск в XXI веке» на 3 квартал 2015 года в размере 36 000 рублей.

2. Управлению делами Администрации ЗАТО г. Железногорск (Л.В. Машенцева) довести настоящее постановление до сведения населения через газету «Город и горожане».

3. Отделу общественных связей Администрации ЗАТО г. Железногорск (И.С. Пикалова) разместить настоящее постановление на официальном сайте муниципального образования «Закрытое административно-территориальное образование Железногорск» в информационно-телекоммуникационной сети «Интернет».

4. Контроль над исполнением настоящего постановления оставляю за собой.

5. Настоящее постановление вступает в силу после его официального опубликования и распространяется на правоотношения, возникшие с 01.07.2015 года.

Глава администрации С.Е.ПЕШКОВ

Муниципальное образование «Закрытое административно – территориальное образование Железногорск Красноярского края»
АДМИНИСТРАЦИЯ ЗАТО г.ЖЕЛЕЗНОГОРСК
ПОСТАНОВЛЕНИЕ
01.07.2015 №1030
г.Железногорск

О ВНЕСЕНИИ ИЗМЕНЕНИЙ В ПОСТАНОВЛЕНИЕ АДМИНИСТРАЦИИ ЗАТО Г. ЖЕЛЕЗНОГОРСК ОТ 17.02.2012 № 332 «О СОЗДАНИИ РАБОЧЕЙ ГРУППЫ ПО ВЕДЕНИЮ РЕЕСТРА МУНИЦИПАЛЬНЫХ УСЛУГ И ПЕРЕХОДУ НА МЕЖВЕДОМСТВЕННОЕ ВЗАИМОДЕЙСТВИЕ ПРИ ПРЕДОСТАВЛЕНИИ МУНИЦИПАЛЬНЫХ УСЛУГ»

В соответствии с Федеральным законом от 27.07.2010 № 210-ФЗ «Об организации предоставления государственных и муниципальных услуг», постановлением Правительства Красноярского края от 19.01.2011 № 15-п «Об утверждении Порядка формирования и ведения краевого Реестра государственных услуг исполнительных органов государственной власти Красноярского края и услуг, предоставляемых в подведомственных им учреждениях», руководствуясь Уставом ЗАТО Железногорск,

ПОСТАНОВЛЯЮ:

1. Внести в постановление Администрации ЗАТО г. Железногорск от 17.02.2012 № 332 «О создании рабочей группы по ведению реестра муниципальных услуг и переходу на межведомственное взаимодействие при предоставлении муниципальных услуг» следующие изменения:

1.1. В приложении № 2 к постановлению:

1.1.1. Слова «Горбатова Кристина Геннадьевна» заменить словами «Исайчева Ирина Александровна»;

1.1.2. Слова «Титова Евгения Владимировна начальник отдела образования Администрации ЗАТО г. Железногорск» заменить словами специалист отдела образования Администрации ЗАТО г. Железногорск.

2. Управлению делами Администрации ЗАТО г. Железногорск (Л.В. Машенцева) довести до сведения населения постановление через газету «Город и горожане».

3. Отделу общественных связей Администрации ЗАТО г. Железногорск (И.С. Пикалова) разместить настоящее постановление на официальном сайте муниципального образования «Закрытое административно-территориальное образование Железногорск Красноярского края» в информационно-телекоммуникационной сети «Интернет».

4. Контроль над исполнением настоящего постановления возложить на заместителя Главы администрации ЗАТО г. Железногорск по общим вопросам А.В.Шевченко.

5. Настоящее постановление вступает в силу после его официального опубликования.

Глава администрации С.Е.ПЕШКОВ

Муниципальное образование «Закрытое административно – территориальное образование Железногорск Красноярского края»
АДМИНИСТРАЦИЯ ЗАТО г.ЖЕЛЕЗНОГОРСК
ПОСТАНОВЛЕНИЕ
06.07.2015 №1056
г.Железногорск

О ВНЕСЕНИИ ИЗМЕНЕНИЙ В ПОСТАНОВЛЕНИЕ АДМИНИСТРАЦИИ ЗАТО Г. ЖЕЛЕЗНОГОРСК ОТ 16.12.2010 № 2098 «ОБ УТВЕРЖДЕНИИ ПОЛОЖЕНИЯ ОБ ОТДЕЛЕ ПО ФИЗИЧЕСКОЙ КУЛЬТУРЕ, СПОРТУ И МОЛОДЕЖНОЙ ПОЛИТИКЕ АДМИНИСТРАЦИИ ЗАТО Г. ЖЕЛЕЗНОГОРСК»

В соответствии с Федеральным законом от 06.10.2003 №131-ФЗ «Об общих принципах организации местного самоуправления в Российской Федерации», Федеральным законом от 04.12.2007 № 329 ФЗ «О физической культуре и спорте в Российской Федерации», приказом Министерства спорта Российской Федерации от 17.03.2015 № 227 «Об утверждении положения о Единой всероссийской спортивной классификации»,Уставом ЗАТО Железногорск,

ПОСТАНОВЛЯЮ:

1. Внести в постановление Администрации ЗАТО г. Железногорск от 16.12.2010 № 2098 «Об утверждении Положения об Отделе по физической культуре, спорту и молодежной политике Администрации ЗАТО г. Железногорск» следующее изменение:

1.1. Раздел 2 приложения № 1 к постановлению дополнить пунктом 2.3.1.10., следующего содержания:

«2.3.1.10. Осуществляет присвоение спортивных разрядов: второй спортивный разряд, третий спортивный разряд, первый юношеский спортивный разряд, второй юношеский спортивный разряд, третий юношеский спортивный разряд.».

2. Управлению делами Администрации ЗАТО г. Железногорск (Л.В. Машенцева) довести настоящее постановление до сведения населения через газету «Город и горожане».

3. Отделу общественных связей Администрации ЗАТО г. Железногорск (И.С. Пикалова) разместить настоящее постановление на официальном сайте муниципального образования «Закрытое административно-территориальное образование Железногорск Красноярского края» в информационно-телекоммуникационной сети «Интернет».

4. Контроль над исполнением настоящего постановления возложить на заместителя Главы администрации ЗАТО г. Железногорск по социальным вопросам В.Ю. Фомаиди.

5. Настоящее постановление вступает в силу после его официального опубликования и распространяется на правоотношения возникшие с 18.05.2015.

Глава администрации С.Е. ПЕШКОВ

Муниципальное образование «Закрытое административно – территориальное образование Железногорск Красноярского края»
АДМИНИСТРАЦИЯ ЗАТО г.ЖЕЛЕЗНОГОРСК
ПОСТАНОВЛЕНИЕ
01.07.2015 №342И
г.Железногорск

О ПРЕДОСТАВЛЕНИИ ИП ДОВГАНЬ Н.Н. МУНИЦИПАЛЬНОЙ ПРЕФЕРЕНЦИИ В ВИДЕ ЗАКЛЮЧЕНИЯ ДОГОВОРА АРЕНДЫ МУНИЦИПАЛЬНОГО ИМУЩЕСТВА БЕЗ ПРОВЕДЕНИЯ ТОРГОВ

Руководствуясь Гражданским кодексом Российской Федерации, Федеральным законом от 26.07.2006 № 135-ФЗ «О защите конкуренции», Уставом ЗАТО Железногорск, решением Совета депутатов ЗАТО г. Железногорск от 27.08.2009 № 62-409Р «Об утверждении положения "О сдаче в аренду и безвозмездное пользование муниципального имущества, находящегося в Муниципальной казне закрытого административно-территориального образования Железногорск Красноярского края"», постановлением Администрации ЗАТО г. Железногорск от 07.11.2013 № 1762 «Об утверждении муниципальной программы "Развитие инвестиционной, инновационной деятельности, малого и среднего предпринимательства на территории ЗАТО Железногорск"», на основании заявления индивидуального предпринимателя Довгань Нины Николаевны (ОГРНИП 304245214200040, ИНН 245200388750), с целью поддержки малого и среднего предпринимательства,

ПОСТАНОВЛЯЮ:

1. Предоставить индивидуальному предпринимателю Довгань Нине Николаевне, являющемуся субъектом малого и среднего предпринимательства, муниципальную преференцию в виде заключения договора аренды муниципального имущества на новый срок без проведения торгов, на торговое место (ТМ) – 1 (согласно схеме размещения торговых мест пом. 53 от 24.09.2013), площадью 15,1 кв. метра нежилого помещения с кадастровым номером 24:58:0000000:34514, расположенного по адресу: Красноярский край, ЗАТО Железногорск, п. Подгорный, ул. Лесная, д. 3, пом. 53, для осуществления торговой деятельности, сроком на 10 (десять) лет.

2. Комитету по управлению муниципальным имуществом Администрации ЗАТО г. Железногорск (Н.В. Дедова):

2.1. Оформить договор аренды муниципального имущества с индивидуальным предпринимателем Н.Н. Довгань в соответствии с п. 1 настоящего постановления.

2.2. Зарегистрировать договор аренды в Железногорском отделе Управления Федеральной службы государственной регистрации, кадастра и картографии по Красноярскому краю.

3. Управлению делами Администрации ЗАТО г. Железногорск (Л.В. Машенцева) довести настоящее постановление до сведения населения через газету «Город и горожане».

4. Отделу общественных связей Администрации ЗАТО г. Железногорск (И.С. Пикалова) разместить настоящее постановление на официальном сайте муниципального образования «Закрытое административно-территориальное образование Железногорск Красноярского края» в информационно-телекоммуникационной сети «Интернет».

5. Контроль над исполнением настоящего постановления возложить на первого заместителя Главы администрации С.Д. Проскурнина.

4. Настоящее постановление вступает в силу с момента его подписания.

Глава администрации С.Е. ПЕШКОВ

Муниципальное образование «Закрытое административно – территориальное образование Железногорск Красноярского края»
АДМИНИСТРАЦИЯ ЗАТО г.ЖЕЛЕЗНОГОРСК
ПОСТАНОВЛЕНИЕ
01.07.2015 №1028
г.Железногорск

О ВНЕСЕНИИ ИЗМЕНЕНИЙ В ПОСТАНОВЛЕНИЕ АДМИНИСТРАЦИИ ЗАТО Г. ЖЕЛЕЗНОГОРСК ОТ 05.11.2013 №1744 "ОБ УТВЕРЖДЕНИИ МУНИЦИПАЛЬНОЙ ПРОГРАММЫ «МОЛОДЕЖЬ ЗАТО ЖЕЛЕЗНОГОРСК В XXI ВЕКЕ»"

Руководствуясь Бюджетным кодексом Российской Федерации, Федеральным законом от 06.10.2003 № 131-ФЗ «Об общих принципах организации местного самоуправления в Российской Федерации», Уставом ЗАТО Железногорск, постановлением Администрации ЗАТО г. Железногорск от 21.08.2013 № 1301 «Об утверждении Порядка принятия решений о разработке, формировании и реализации муниципальных программ ЗАТО Железногорск», постановлением Администрации ЗАТО г. Железногорск от 30.07.2013 № 1207 «Об утверждении перечня муниципальных программ ЗАТО Железногорск»,

ПОСТАНОВЛЯЮ:

1. Внести в приложение к постановлению Администрации ЗАТО г. Железногорск от 05.11.2013 № 1744 «Об утверждении муниципальной программы "Молодежь ЗАТО Железногорск в XXI веке"» следующие изменения:

1.1. Приложение № 1 к муниципальной программе изложить в новой редакции (Приложение № 1).

1.2. Приложение № 1 к паспорту муниципальной программы изложить в новой редакции (Приложение № 2).

1.3. В приложении № 4.1 к муниципальной программе пункт 2.3.2 подраздела 2.3 раздела 2 подпрограммы 1 изложить в новой редакции (Приложение № 3).

1.4. Приложение № 2 к подпрограмме 1 изложить в новой редакции (Приложение № 4).

2. Управлению делами Администрации ЗАТО г. Железногорск (Л.В. Машенцева) довести настоящее постановление до сведения населения через газету «Город и горожане».

3. Отделу общественных связей Администрации ЗАТО г. Железногорск (И.С. Пикалова) разместить настоящее постановление на официальном сайте муниципального образования «Закрытое административно-территориальное образование Железногорск» в информационно-телекоммуникационной сети «Интернет».

4. Контроль над исполнением настоящего постановления возложить на заместителя Главы администрации ЗАТО г. Железногорск по социальным вопросам В.Ю. Фомаиди.

5. Настоящее постановление вступает в силу после его официального опубликования.

Глава администрации С.Е.ПЕШКОВ

Приложение №1 к постановлению Администрации ЗАТО г.Железногорск от01.07.2015 №1028
Приложение №1 к муниципальной программе "Молодежь ЗАТО Железногорск в XXI веке"

ИНФОРМАЦИЯ О РАСПРЕДЕЛЕНИИ ПЛАНИРУЕМЫХ РАСХОДОВ ПО ПОДПРОГРАММАМ И ОТДЕЛЬНЫМ МЕРОПРИЯТИЯМ МУНИЦИПАЛЬНОЙ ПРОГРАММЫ

Наименование	Код бюджетной классификации					Расходы (руб.), годы			
	ГРБС	Рз	Пр	ЦСР	ВР	2015	2016	2017	Итого на период
Муниципальная программа "Молодежь ЗАТО Железногорск в XXI веке"	X	X	X	1000000	X	22 630 572,00	19 375 513,00	19 375 513,00	61 381 598,00
Подпрограмма "Вовлечение молодежи ЗАТО Железногорск в социальную практику"	X	X	X	1010000	X	12 596 812,00	12 335 513,00	12 335 513,00	37 267 838,00
Создание условий для трудовой занятости несовершеннолетних граждан ЗАТО Железногорск, организация работы муниципальных трудовых отрядов и профориентации молодежи	X	X	X	1010001	X	4 526 535,00	4 526 535,00	4 526 535,00	13 579 605,00
Администрация закрытого административно-территориального образования город Железногорск	009	X	X	1010001	X	143 454,00	143 454,00	143 454,00	430 362,00
Молодежная политика и оздоровление детей	009	07	07	1010001	X	143 454,00	143 454,00	143 454,00	430 362,00
Фонд оплаты труда казенных учреждений и взносы по обязательному социальному страхованию	009	07	07	1010001	111	143 454,00	143 454,00	143 454,00	430 362,00
Муниципальное казенное учреждение "Управление культуры"	733	X	X	1010001	X	446 705,00	446 705,00	446 705,00	1 340 115,00
Молодежная политика и оздоровление детей	733	07	07	1010001	X	446 705,00	446 705,00	446 705,00	1 340 115,00
Субсидии бюджетным учреждениям на иные цели	733	07	07	1010001	612	232 287,00	232 287,00	232 287,00	696 861,00
Субсидии автономным учреждениям на иные цели	733	07	07	1010001	622	214 418,00	214 418,00	214 418,00	643 254,00
Муниципальное казенное учреждение "Управление образования"	734	X	X	1010001	X	3 936 376,00	3 936 376,00	3 936 376,00	11 809 128,00
Молодежная политика и оздоровление детей	734	07	07	1010001	X	3 936 376,00	3 936 376,00	3 936 376,00	11 809 128,00
Субсидии бюджетным учреждениям на иные цели	734	07	07	1010001	612	3 761 923,00	3 761 923,00	3 761 923,00	11 285 769,00
Субсидии автономным учреждениям на иные цели	734	07	07	1010001	622	174 453,00	174 453,00	174 453,00	523 359,00
Предоставление грантов в форме субсидий некоммерческим организациям, не являющимся казенными учреждениями, бюджетным и автономным учреждениям, включая учреждения, в отношении которых Администрация ЗАТО г. Железногорск не осуществляет функции и полномочия учредителя, на реализацию социально значимых проектов	X	X	X	1010002	X	500 000,00	500 000,00	500 000,00	1 500 000,00
Администрация закрытого административно-территориального образования город Железногорск	009	X	X	1010002	X	332 000,00	500 000,00	500 000,00	1 332 000,00
Молодежная политика и оздоровление детей	009	07	07	1010002	X	332 000,00	500 000,00	500 000,00	1 332 000,00
Субсидии автономным учреждениям на иные цели	009	07	07	1010002	622	42 000,00	0,00	0,00	42 000,00
Субсидии некоммерческим организациям (за исключением государственных (муниципальных) учреждений)	009	07	07	1010002	630	290 000,00	500 000,00	500 000,00	1 290 000,00
Муниципальное казенное учреждение "Управление культуры"	733	X	X	1010002	X	49 740,00	0,00	0,00	49 740,00
Молодежная политика и оздоровление детей	733	07	07	1010002	X	49 740,00	0,00	0,00	49 740,00
Субсидии бюджетным учреждениям на иные цели	733	07	07	1010002	612	49 740,00	0,00	0,00	49 740,00
Муниципальное казенное учреждение "Управление образования"	734	X	X	1010002	X	118 260,00	0,00	0,00	118 260,00
Молодежная политика и оздоровление детей	734	07	07	1010002	X	118 260,00	0,00	0,00	118 260,00
Субсидии бюджетным учреждениям на иные цели	734	07	07	1010002	612	118 260,00	0,00	0,00	118 260,00
Присуждение и организация выплаты Городской молодежной премии за достижения в области социально-экономического развития ЗАТО Железногорск	X	X	X	1010003	X	101 000,00	101 000,00	101 000,00	303 000,00
Администрация закрытого административно-территориального образования город Железногорск	009	X	X	1010003	X	101 000,00	101 000,00	101 000,00	303 000,00
Молодежная политика и оздоровление детей	009	07	07	1010003	X	101 000,00	101 000,00	101 000,00	303 000,00
Прочая закупка товаров, работ и услуг для обеспечения государственных (муниципальных) нужд	009	07	07	1010003	244	1 000,00	1 000,00	1 000,00	3 000,00
Премии и гранты	009	07	07	1010003	350	100 000,00	100 000,00	100 000,00	300 000,00
Организация и проведение массовых молодежных мероприятий, обеспечение участия молодежи ЗАТО Железногорск в краевых проектах, конкурсных мероприятиях	X	X	X	1010004	X	230 000,00	230 000,00	230 000,00	690 000,00
Администрация закрытого административно-территориального образования город Железногорск	009	X	X	1010004	X	80 000,00	80 000,00	80 000,00	240 000,00
Молодежная политика и оздоровление детей	009	07	07	1010004	X	80 000,00	80 000,00	80 000,00	240 000,00
Прочая закупка товаров, работ и услуг для обеспечения государственных (муниципальных) нужд	009	07	07	1010004	244	80 000,00	80 000,00	80 000,00	240 000,00
Муниципальное казенное учреждение "Управление культуры"	733	X	X	1010004	X	150 000,00	150 000,00	150 000,00	450 000,00
Молодежная политика и оздоровление детей	733	07	07	1010004	X	150 000,00	150 000,00	150 000,00	450 000,00
Субсидии бюджетным учреждениям на иные цели	733	07	07	1010004	612	150 000,00	150 000,00	150 000,00	450 000,00
Организация деятельности молодежного клуба робототехники	X	X	X	1010006	X	200 000,00	200 000,00	200 000,00	600 000,00
Администрация закрытого административно-территориального образования город Железногорск	009	X	X	1010006	X	200 000,00	200 000,00	200 000,00	600 000,00
Молодежная политика и оздоровление детей	009	07	07	1010006	X	200 000,00	200 000,00	200 000,00	600 000,00
Прочая закупка товаров, работ и услуг для обеспечения государственных (муниципальных) нужд	009	07	07	1010006	244	200 000,00	200 000,00	200 000,00	600 000,00
Организация и осуществление мероприятий по работе с молодежью	X	X	X	1010007	X	5 306 107,00	5 044 808,00	5 044 808,00	15 395 723,00
Администрация закрытого административно-территориального образования город Железногорск	009	X	X	1010007	X	5 306 107,00	5 044 808,00	5 044 808,00	15 395 723,00
Молодежная политика и оздоровление детей	009	07	07	1010007	X	5 306 107,00	5 044 808,00	5 044 808,00	15 395 723,00
Фонд оплаты труда казенных учреждений и взносы по обязательному социальному страхованию	009	07	07	1010007	111	3 725 231,00	3 725 231,00	3 725 231,00	11 175 693,00
Иные выплаты персоналу казенных учреждений, за исключением фонда оплаты труда	009	07	07	1010007	112	19 300,00	19 300,00	19 300,00	57 900,00
Прочая закупка товаров, работ и услуг для обеспечения государственных (муниципальных) нужд	009	07	07	1010007	244	1 533 576,00	1 297 277,00	1 297 277,00	4 128 130,00
Уплата прочих налогов, сборов	009	07	07	1010007	852	28 000,00	3 000,00	3 000,00	34 000,00
Софинансирование субсидии на поддержку деятельности муниципальных молодежных центров	X	X	X	1010008	X	148 470,00	148 470,00	148 470,00	445 410,00
Администрация закрытого административно-территориального образования город Железногорск	009	X	X	1010008	X	148 470,00	148 470,00	148 470,00	445 410,00
Молодежная политика и оздоровление детей	009	07	07	1010008	X	148 470,00	148 470,00	148 470,00	445 410,00
Фонд оплаты труда казенных учреждений и взносы по обязательному социальному страхованию	009	07	07	1010008	111	148 470,00	148 470,00	148 470,00	445 410,00
Предоставление грантов в форме субсидий физическим лицам в возрасте от 14 до 30 лет на реализацию молодежных социальных проектов на конкурсной основе	X	X	X	1010009	X	100 000,00	100 000,00	100 000,00	300 000,00
Администрация закрытого административно-территориального образования город Железногорск	009	X	X	1010009	X	100 000,00	100 000,00	100 000,00	300 000,00
Молодежная политика и оздоровление детей	009	07	07	1010009	X	100 000,00	100 000,00	100 000,00	300 000,00
Субсидии юридическим лицам (кроме некоммерческих организаций), индивидуальным предпринимателям, физическим лицам	009	07	07	1010009	810	100 000,00	100 000,00	100 000,00	300 000,00
Поддержка деятельности муниципальных молодежных центров	X	X	X	1017456	X	1 484 700,00	1 484 700,00	1 484 700,00	4 454 100,00
Администрация закрытого административно-территориального образования город Железногорск	009	X	X	1017456	X	1 484 700,00	1 484 700,00	1 484 700,00	4 454 100,00
Молодежная политика и оздоровление детей	009	07	07	1017456	X	1 484 700,00	1 484 700,00	1 484 700,00	4 454 100,00
Прочая закупка товаров, работ и услуг для обеспечения государственных (муниципальных) нужд	009	07	07	1017456	244	1 334 700,00	1 384 700,00	1 384 700,00	4 104 100,00
Субсидии юридическим лицам (кроме некоммерческих организаций), индивидуальным предпринимателям, физическим лицам	009	07	07	1017456	810	150 000,00	100 000,00	100 000,00	350 000,00
Подпрограмма "Патриотическое воспитание молодежи ЗАТО Железногорск"	X	X	X	1020000	X	40 000,00	40 000,00	40 000,00	120 000,00
Поддержка деятельности молодежных патриотических объединений, содействие в реализации социальных проектов патриотической направленности и проведении патриотических акций в дни официальных государственных, краевых, городских праздников	X	X	X	1020001	X	20 000,00	20 000,00	20 000,00	60 000,00
Администрация закрытого административно-территориального образования город Железногорск	009	X	X	1020001	X	20 000,00	20 000,00	20 000,00	60 000,00
Молодежная политика и оздоровление детей	009	07	07	1020001	X	20 000,00	20 000,00	20 000,00	60 000,00
Прочая закупка товаров, работ и услуг для обеспечения государственных (муниципальных) нужд	009	07	07	1020001	244	20 000,00	20 000,00	20 000,00	60 000,00
Поддержка деятельности молодежных добровольческих отрядов, содействие в реализации социальных проектов и акций добровольческой направленности	X	X	X	1020002	X	20 000,00	20 000,00	20 000,00	60 000,00
Администрация закрытого административно-территориального образования город Железногорск	009	X	X	1020002	X	20 000,00	20 000,00	20 000,00	60 000,00
Молодежная политика и оздоровление детей	009	07	07	1020002	X	20 000,00	20 000,00	20 000,00	60 000,00
Прочая закупка товаров, работ и услуг для обеспечения государственных (муниципальных) нужд	009	07	07	1020002	244	20 000,00	20 000,00	20 000,00	60 000,00
Подпрограмма "Обеспечение жильем молодых семей ЗАТО Железногорск"	X	X	X	1030000	X	9 993 760,00	7 000 000,00	7 000 000,00	23 993 760,00
Расходы на предоставление социальных выплат молодым семьям на приобретение (строительство) жилья	X	X	X	1030001	X	7 000 000,00	7 000 000,00	7 000 000,00	21 000 000,00
Администрация закрытого административно-территориального образования город Железногорск	009	X	X	1030001	X	7 000 000,00	7 000 000,00	7 000 000,00	21 000 000,00
Социальное обеспечение населения	009	10	03	1030001	X	7 000 000,00	7 000 000,00	7 000 000,00	21 000 000,00
Субсидии гражданам на приобретение жилья	009	10	03	1030001	322	7 000 000,00	7 000 000,00	7 000 000,00	21 000 000,00
Социальные выплаты молодым семьям на приобретение (строительство) жилья	X	X	X	1035020	X	816 480,00	0,00	0,00	816 480,00
Администрация закрытого административно-территориального образования город Железногорск	009	X	X	1035020	X	816 480,00	0,00	0,00	816 480,00
Социальное обеспечение населения	009	10	03	1035020	X	816 480,00	0,00	0,00	816 480,00
Субсидии гражданам на приобретение жилья	009	10	03	1035020	322	816 480,00	0,00	0,00	816 480,00
Предоставление социальных выплат молодым семьям на приобретение (строительство) жилья	X	X	X	1037458	X	2 177 280,00	0,00	0,00	2 177 280,00
Администрация закрытого административно-территориального образования город Железногорск	009	X	X	1037458	X	2 177 280,00	0,00	0,00	2 177 280,00
Социальное обеспечение населения	009	10	03	1037458	X	2 177 280,00	0,00	0,00	2 177 280,00
Субсидии гражданам на приобретение жилья	009	10	03	1037458	322	2 177 280,00	0,00	0,00	2 177 280,00

Начальник Отдела по физической культуре, спорту и молодежной политике В.А.СУХАНОВ

Приложение № 2 к постановлению Администрации ЗАТО г. Железногорск от 01.07.2015 №1028
Приложение № 1к Паспорту муниципальной программы "Молодежь ЗАТО Железногорск в XXI веке"

ПЕРЕЧЕНЬ ЦЕЛЕВЫХ ПОКАЗАТЕЛЕЙ И ПОКАЗАТЕЛЕЙ РЕЗУЛЬТАТИВНОСТИ ПРОГРАММЫ С РАСШИФРОВКОЙ ПЛАНОВЫХ ЗНАЧЕНИЙ ПО ГОДАМ ЕЁ РЕАЛИЗАЦИИ

№ п/п	Цели, задачи, показатели	Единица измерения	Вес показателя	Источник информации	2013	2014	2015	2016	2017
1.	Цель: создание условий для развития потенциала молодежи, ее активного участия в решении вопросов социально-экономического развития территории и дальнейшего закрепления в пространстве ЗАТО Железногорск								
	Целевой показатель 1 Количество социально-экономических проектов, реализуемых молодежью ЗАТО Железногорск и проектов, предусматривающих внедрение эффективных форм работы с молодежью	ед.	х	Ведомственная отчетность	12	41	25	25	25
	Целевой показатель 2 Численность молодых граждан, проживающих в ЗАТО Железногорск, вовлеченных в реализацию социально-экономических проектов	ед.	х	Ведомственная отчетность	200	550	400	450	450
	Целевой показатель 3 Численность благополучателей – граждан, проживающих в ЗАТО Железногорск, получающих безвозмездные услуги от реализации социально-экономических проектов	ед.	х	Ведомственная отчетность	1 000	3 700	2 100	2 100	2 100
	Целевой показатель 4 Доля молодых семей, улучшивших жилищные условия за счет полученных социальных выплат, к общему количеству молодых семей, состоящих на учете нуждающихся в улучшении жилищных условий на территории ЗАТО Железногорск	%	х	Ведомственная отчетность	22	28	25	25	25
	Целевой показатель 5 Доля молодых семей, получивших свидетельства о выделении социальных выплат на приобретение или строительство индивидуального жилья и реализовавших свое право на улучшение жилищных условий за счет средств социальной выплаты, в общем количестве молодых семей, получивших свидетельства о выделении социальной выплаты на приобретение или строительство индивидуального жилья, - претендентов на получение социальной выплаты в текущем году на конец планируемого года	%	х	Ведомственная отчетность	95	90	95	95	95
1.1.	Задача 1: создание условий для успешной социализации и эффективной самореализации молодежи ЗАТО Железногорск								
	Подпрограмма 1: вовлечение молодежи ЗАТО Железногорск в социальную практику								
1.1.1.	Доля молодежи, получившей информационные услуги	%	0,1	Ведомственная отчетность	10,97	11,97	12,97	13,97	14,97
1.1.2.	Количество созданных рабочих мест для несовершеннолетних граждан	ед.	0,2	Ведомственная отчетность	650	774	650	650	650
1.1.3.	Доля молодежи, занимающейся научно-техническим творчеством	%	0,1	Ведомственная отчетность	1,2	1,5	1,5	1,8	2,1
1.2.	Задача 2: создание условий для развития и совершенствования системы патриотического воспитания молодежи								
	Подпрограмма 2: патриотическое воспитание молодежи ЗАТО Железногорск								
1.2.1.	Доля молодежи, вовлеченной в деятельность патриотических объединений или участвующей в мероприятиях гражданско-патриотической направленности	%	0,1	Ведомственная отчетность	5,3	5,6	5,6	5,9	6,2
1.2.2.	Доля молодежи, вовлеченной в добровольческую деятельность	%	0,1	Ведомственная отчетность	7,0	7,5	7,6	7,9	8,2
1.3.	Задача 3: финансовая поддержка в решении жилищной проблемы молодых семей, признанных в установленном порядке нуждающимися в улучшении жилищных условий								
	Подпрограмма 3: обеспечение жильем молодых семей ЗАТО Железногорск								
1.3.1	Доля молодых семей, улучшивших жилищные условия за счет полученных социальных выплат, к общему количеству молодых семей, состоящих на учете нуждающихся в улучшении жилищных условий на территории ЗАТО Железногорск	%	0,2	Ведомственная отчетность	22	28	25	25	25
1.3.2	Доля молодых семей, получивших свидетельства о выделении социальных выплат на приобретение или строительство индивидуального жилья и реализовавших свое право на улучшение жилищных условий за счет средств социальной выплаты, в общем количестве молодых семей, получивших свидетельства о выделении социальной выплаты на приобретение или строительство индивидуального жилья, - претендентов на получение социальной выплаты в текущем году на конец планируемого года	%	0,2	Ведомственная отчетность	95	90	95	95	95

Начальник Отдела по физической культуре, спорту и молодежной политике В. А. СУХАНОВ

Приложение № 3 к постановлению Администрации ЗАТО г. Железногорск от 01.07.2015 № 1028

2.3.2. Порядок предоставления грантов в форме субсидий некоммерческим организациям, не являющимся казенными учреждениями, бюджетным и автономным учреждениям, включая учреждения, в отношении которых Администрация ЗАТО г.Железногорск не осуществляет функции и полномочия учредителя, на реализацию социально значимых проектов

Настоящий Порядок определяет условия предоставления грантов в форме субсидий некоммерческим организациям, не являющимся казенными учреждениями, бюджетным и автономным учреждениям, включая учреждения, в отношении которых Администрация ЗАТО г. Железногорск не осуществляет функции и полномочия учредителя, на реализацию социально значимых проектов (далее - Грантов).

I. ОСНОВНЫЕ ПОНЯТИЯ

1.1. Конкурс социально значимых проектов - это способ заключения соглашения на реализацию социально значимого проекта, при котором организатор конкурса заранее определяет условия проведения конкурса и основные условия будущего соглашения, критерии и процедуры подачи конкурсных заявок и выбора победителей, и затем из числа подавших конкурсные заявки выбирает победителей, которые разработали и заявили наилучшие социально значимые проекты и при этом оформили конкурсные заявки в соответствии с установленными процедурами и предъявляемыми требованиями.

1.2. Организаторы конкурса – Администрация ЗАТО г.Железногорск, Муниципальное казенное учреждение «Молодежный центр» (далее – МКУ «МЦ»).

1.3. Участник конкурса - некоммерческая организация, не являющаяся казенным учреждением, бюджетное или автономное учреждение, включая учреждение, в отношении которого Администрация ЗАТО г.Железногорск не осуществляет функции и полномочия учредителя, подавшая заявку по установленной форме в целях участия в конкурсе социально значимых проектов.

1.4. Получатель Гранта - некоммерческая организация, не являющаяся казенным учреждением, бюджетное или автономное учреждение, включая учреждение, в отношении которого Администрация ЗАТО г.Железногорск не осуществляет функции и полномочия учредителя, признанная победителем конкурса социально значимых проектов (далее – конкурс).

1.5. Конкурсная комиссия - коллегиальный совещательный орган, на который возложены функции по рассмотрению представленных на конкурс заявок и определению победителей конкурса.

1.6. Социальный проект - разработанный участником конкурса комплекс мероприятий, направленных на решение социальной проблемы и достижение социально значимой цели в процессе оказания услуг физическим и (или) юридическим лицам и имеющий пространственно-временные и ресурсные границы.

II. ПОРЯДОК И УСЛОВИЯ ПРЕДОСТАВЛЕНИЯ ГРАНТОВ

2.1. Гранты предоставляются в пределах ассигнований, предусмотренных в бюджете ЗАТО Железногорск на 2015 год и плановый период 2016-2017 годов на реализацию муниципальной программы «Молодежь ЗАТО Железногорск в XXI веке», утвержденной постановлением Администрации ЗАТО г.Железногорск от 05.11.2013 № 1744 (далее – Программа).

2.2. Гранты предоставляются некоммерческим организациям, не являющимся казенными учреждениями, бюджетным и автономным учреждениям, включая учреждения, в отношении которых Администрация ЗАТО г.Железногорск не осуществляет функции и полномочия учредителя, на реализацию социально значимых проектов на конкурсной основе.

2.3. Участники конкурса представляют социально значимые проекты, разработанные по следующим направлениям:

- профилактика распространения асоциальных явлений в молодежной среде (выявление молодежи, оказавшейся в трудной жизненной ситуации; вовлечение молодежи в правоохранительную деятельность; проведение рейдов, акций, мероприятий, направленных на профилактику правонарушений в молодежной среде; создание и апробирование технологий адресной социальной работы с молодыми людьми, находящимися в трудной жизненной ситуации и социально опасном положении, их вовлечение в общественную, социально-экономическую и культурную жизнь общества; разработку и реализацию методик первичной профилактики зависимостей, представляющих опасность для молодежи и других групп населения);

- развитие добровольчества (формирование у молодых людей мотивации к оказанию безвозмездной помощи, проявлению действенной инициативы в решении проблем людей, нуждающихся в поддержке и участии; формирование механизмов вовлечения молодых людей в общественную деятельность и поддержки добровольческих общественных объединений; привлечение молодежи к добровольческому труду, создание волонтерских отрядов различной социально значимой направленности, организацию и проведение добровольческих акций и общественно-полезных мероприятий с участием различных групп граждан);

- информационное обеспечение молодежи (вовлечение молодежи в процессы поиска, создания, применения, распространения и популяризации актуальной информации, необходимой для эффективной социализации молодых граждан; развитие и внедрение форм информирования и социального просвещения молодежи в различных областях жизнедеятельности (спорт, образование, жилье, досуг, труд, карьера, общественная, политическая и личная жизнь, семья); разработка и распространение актуальных информационных ресурсов и социальной рекламы силами молодых граждан);

- гражданско-патриотическое воспитание молодежи (популяризация ценностей российского общества (здоровье, труд, семья, толерантность, права человека, Родина, патриотизм, служение Отечеству, активная жизненная и гражданская позиция и ответственность и пр.) средствами социальной рекламы; организация и проведение мероприятий, нацеленных на гражданско-патриотическое воспитание молодежи; развитие новых форм художественного творчества патриотической тематики);

- поддержка молодой семьи (развитие института семьи, сохранение и развитие психоэмоционального здоровья семьи, создание благоприятных условий для социально-экономической стабильности семьи; развитие информационно-методической и организационной основы решения проблем молодых семей; развитие консультационных и образовательных услуг в сфере семейного воспитания, формирование принципов осознанного родительства).

Размер Гранта, предоставляемого для реализации одного проекта - до 50 тыс. рублей.

Срок реализации проекта – от 2 до 6 месяцев.

Конкурсная комиссия определяет победителей Конкурса по следующим критериям:

- соответствие проекта приоритетному направлению финансирования – 5 баллов;

- наличие профессиональных знаний, квалификации, опыта работы в сфере деятельности, заявленной в проекте, необходимого материально-технического оснащения – 5 баллов;

- наличие конкретного измеримого результата, значимость результатов проекта для социально-экономического развития ЗАТО Железногорск – 10 баллов;

- обоснованность бюджета проекта, соотношение затрат на реализацию проекта и планируемого результата – 5 баллов;

- наличие собственных и (или) привлеченных средств в размере не менее 10% от общего объема средств, необходимых для реализации проекта – 5 баллов;

- наличие партнеров в реализации проекта – 5 баллов;

- оригинальность проекта, его инновационный характер (новизна, концептуальная целостность) – 10 баллов;

- наличие перспектив дальнейшего развития проекта, продолжение деятельности в рамках проекта после окончания его финансирования – 10 баллов;

- численность молодежи, задействованной в реализации проекта свыше 100 человек – 10 баллов;

- привлечение к участию в реализации проекта несовершеннолетних, находящихся в трудной жизненной ситуации и социально опасном положении – 10 баллов.

2.4. Сроки предоставления финансового отчета об использовании средств Гранта и реализации проекта – до 15 ноября текущего года. Сроки предоставления содержательного (информационного) отчета о реализации проекта – до 1 декабря текущего года.

2.5. Для участия в Конкурсе участник представляет в конкурсную комиссию заявку на участие в Конкурсе до 23 апреля текущего года по адресу: г.Железногорск, ул. 22 Партсъезда, 21, каб. 307, телефон для справок 76-56-36.

2.6. Перечисление Гранта победителям конкурса – некоммерческим организациям, не являющимся бюджетными и автономными учреждениями, включая учреждения, в отношении которых Администрация ЗАТО г.Железногорск не осуществляет функции и полномочия учредителя осуществляется на основании заключенного соглашения (Приложение к настоящему порядку).

Соглашение на предоставление Гранта в форме субсидии победителям конкурса - бюджетным и автономным учреждениям осуществляется в порядке, утвержденном постановлением Администрации ЗАТО г. Железногорск от 12.10.2011 № 1631 «Об утверждении Порядка определения объема и условий предоставления из бюджета ЗАТО Железногорск муниципальным бюджетным и автономным учреждениям субсидий на цели, не связанные с финансовым обеспечением выполнения муниципального задания на оказание муниципальных услуг (выполнение работ)».

2.7. В конкурсе на предоставление Грантов не могут принимать участие политические партии, религиозные объединения.

III. ЗАЯВКА НА ПОЛУЧЕНИЕ ГРАНТА

3.1. Участник конкурса может представить заявки по нескольким конкурсным направлениям, а также несколько заявок в рамках одного конкурсного направления.

3.2. Заявка на получение Гранта должна содержать:

- основные сведения об участнике конкурса;
- цели и задачи проекта;
- сроки реализации проекта;
- описание проекта, включая описание проблемы, описание деятельности, направленной на решение указанной проблемы;
- перечень и порядок выполнения мероприятий;
- ожидаемые результаты;
- сведения о составе и квалификации исполнителей проекта, материально-техническом оснащении;
- бюджет проекта (объем необходимого финансирования, объем собственных средств и средств организаций-партнеров).

3.3. К заявке прилагаются следующие документы:

- копии учредительных документов;
- копия справки о наличии банковского счета;
- копия бухгалтерского баланса за последний отчетный период.

Копии документов заверяются подписью руководителя и печатью некоммерческой организации.

Участник конкурса вправе предоставить иные документы для участия в конкурсе.

3.4. Заявка представляется на бумажном и электронном носителях (диск/флэш-карта). Титульный лист заявки должен быть заверен подписью руководителя и печатью некоммерческой организации.

3.5. По окончании конкурса представленные заявки участнику конкурса не возвращаются.

IV. ПОРЯДОК ДЕЯТЕЛЬНОСТИ И ПОЛНОМОЧИЯ КОНКУРСНОЙ КОМИССИИ

4.1. Целью деятельности конкурсной комиссии является рассмотрение представленных на конкурс заявок и определение победителей конкурса социально значимых проектов.

4.2. Деятельность конкурсной комиссии осуществляется с соблюдением принципов гласности, объективной оценки, единства требований и создания равных конкурентных условий на основе коллегиального обсуждения и решения вопросов, входящих в ее компетенцию.

4.3. Конкурсная комиссия осуществляет следующие функции:

- рассматривает заявки на соответствие требованиям, установленным настоящим порядком;
- определяет победителей конкурса и размеры предоставляемых Грантов;
- обеспечивает конфиденциальность информации, содержащейся в заявке;
- проводит экспертную оценку результатов деятельности получателя Гранта в рамках реализации проекта;
- проводит мониторинг деятельности получателя Гранта в рамках реализации проекта.

4.4. Председатель конкурсной комиссии осуществляет следующие функции:

- назначает дату и время проведения заседаний конкурсной комиссии;
- руководит работой конкурсной комиссии;

- предлагает повестку дня заседаний конкурсной комиссии;
- осуществляет контроль за исполнением решений конкурсной комиссии;

4.5. Секретарь конкурсной комиссии осуществляет следующие функции.
- информирует членов конкурсной комиссии о повестке, времени и месте проведения заседания;
- ведет протокол заседания;
- принимает заявки участников конкурса и передает их на рассмотрение конкурсной комиссии;
- информирует участников конкурса о решении конкурсной комиссии;
- информирует о ходе реализации проектов председателя и членов конкурсной комиссии.

4.6. В случае, если конкурсной комиссией установлено, что фактические расходы, необходимые для реализации проекта, меньше суммы, указанной в заявке участника конкурса, конкурсная комиссия обязана уменьшить размер Гранта.

4.7. Решение конкурсной комиссии и списки победителей конкурса социально значимых проектов публикуются в газете «Город и горожане» и на официальном сайте муниципального образования «Закрытое административно-территориальное образование Железногорск» в информационно-телекоммуникационной сети «Интернет».

4.8. Состав конкурсной комиссии утверждается постановлением Администрации ЗАТО г.Железногорск.

V. ОРГАНИЗАЦИЯ КОНКУРСНОГО ОТБОРА ЗАЯВОК НА ПОЛУЧЕНИЕ ГРАНТОВ

5.1. Конкурсная комиссия в течение десяти дней с даты окончания приема заявок проводит конкурсный отбор заявок.

5.2. Конкурсный отбор заявок представляет собой экспертизу заявок участников конкурса на предмет соответствия заявок требованиям конкурса и основным критериям оценки, утвержденным настоящим положением.

5.3. На основании результатов конкурсного отбора конкурсная комиссия формирует рейтинг социальных проектов, участвующих в конкурсе.

5.4. Конкурсная комиссия на основании рейтинга формирует по каждому направлению список победителей конкурса на предоставление Грантов.

5.5. Список победителей конкурса на предоставление Грантов оформляется решением конкурсной комиссии и подписывается председателем конкурсной комиссии.

5.6. Список победителей с указанием размеров выделенных Грантов утверждается постановлением Администрации ЗАТО г. Железногорск.

5.7. Основаниями отказа некоммерческим организациям в участии в конкурсе являются:
- несоответствие оформления представленной заявки установленной форме;
- непредставление документов, входящих в перечень, указанный в настоящем положении;
- нарушение срока представления заявки;
- предоставление заведомо ложных сведений.

VI. СОГЛАШЕНИЕ О ПРЕДОСТАВЛЕНИИ ГРАНТА ПОБЕДИТЕЛЯМ КОНКУРСА - НЕКОММЕРЧЕСКИМ ОРГАНИЗАЦИЯМ, НЕ ЯВЛЯЮЩИМСЯ БЮДЖЕТНЫМИ И АВТОНОМНЫМИ УЧРЕЖДЕНИЯМИ, ВКЛЮЧАЯ УЧРЕЖДЕНИЯ, В ОТНОШЕНИИ КОТОРЫХ АДМИНИСТРАЦИЯ ЗАТО Г. ЖЕЛЕЗНОГОРСК НЕ ОСУЩЕСТВЛЯЕТ ФУНКЦИИ И ПОЛНОМОЧИЯ УЧРЕДИТЕЛЯ

6.1. С победителем конкурса заключается соглашение о предоставлении Гранта (далее - соглашение).

6.2. Соглашение должно содержать:
- предмет соглашения, которым определяется цель предоставления Гранта;
- размер Гранта;
- порядок предоставления Гранта;
- права и обязанности сторон;
- ответственность сторон;
- порядок разрешения споров;
- порядок изменения и расторжения соглашения;
- срок действия соглашения;
- прочие условия;
- права и обязанности сторон;
- размер, условия и сроки предоставления Гранта;
- порядок, сроки и форму представления отчетности об использовании полученного Гранта;
- ответственность за несоблюдение условий указанного соглашения, предусматривающую возврат в бюджет ЗАТО Железногорск суммы Гранта в случаях ее нецелевого использования или неиспользования в установленные сроки;
- согласие получателя Гранта на осуществление организаторами конкурса, главным распорядителем бюджетных средств, органами муниципального финансового контроля ЗАТО Железногорск проверок соблюдения получателями Грантов условий, целей и порядка предоставления Грантов.

6.3. МКУ «МЦ» в течение десяти дней после принятия решения конкурсной комиссией представляет победителю конкурса соглашение.

6.4. Получатель Гранта подписывает и представляет в МКУ «МЦ» соглашение в течение трех дней со дня его получения.

6.5. В случае непредставления в установленный срок подписанного соглашения участник конкурса считается уклонившимся от заключения соглашения, а Грант не предоставляется.

6.6. Получатели грантов обязаны обеспечить возврат неиспользованных средств в текущем году на лицевой счет МКУ «МЦ», открытый в Управлении Федерального казначейства по Красноярскому краю, в срок до 20 декабря текущего года.

6.7. В случае не использования грантов в отчетном финансовом году, получатели обязаны обеспечить возврат до 1 марта текущего года остатков не использованных субсидий в отчетном году на лицевой счет МКУ «МЦ», открытый в Управлении Федерального казначейства по Красноярскому краю, в случаях, предусмотренных соглашением о предоставлении грантов.

6.8. В случае выявления факта нарушения условий, установленных при предоставлении Грантов, получатели Грантов обязаны обеспечить возврат в 10-дневный срок перечисленных сумм Грантов с момента уведомления их о необходимости возврата перечисленных сумм на лицевой счет МКУ «МЦ», открытый в Управлении Федерального казначейства по Красноярскому краю.

МКУ «МЦ» обязан обеспечить перечисление возвращенных неиспользованных средств на счет Администрации ЗАТО г. Железногорск.

6.9. В случае отказа от возврата средств получателем Гранта предоставленные средства взыскиваются в порядке, предусмотренном законодательством Российской Федерации.

VII. ПОРЯДОК ИСПОЛЬЗОВАНИЯ ГРАНТА

7.1. Предоставленный Грант может быть использован исключительно на цели, связанные с реализацией социального проекта.

7.2. На оплату труда участников проекта может быть израсходовано не более 40% от суммы Гранта.

VIII. ОТЧЕТ ОБ ИСПОЛЬЗОВАНИИ ГРАНТА

8.1. Получатель Гранта представляет отчет об использовании Гранта по форме и в сроки, установленные соглашением, с приложением копий первичных бухгалтерских документов.

IX. КОНТРОЛЬ ЗА ВЫПОЛНЕНИЕМ УСЛОВИЙ СОГЛАШЕНИЯ С НЕКОММЕРЧЕСКОЙ ОРГАНИЗАЦИЕЙ, НЕ ЯВЛЯЮЩЕЙСЯ БЮДЖЕТНЫМ И АВТОНОМНЫМ УЧРЕЖДЕНИЕМ, ВКЛЮЧАЯ УЧРЕЖДЕНИЯ, В ОТНОШЕНИИ КОТОРЫХ АДМИНИСТРАЦИЯ ЗАТО Г.ЖЕЛЕЗНОГОРСК НЕ ОСУЩЕСТВЛЯЕТ ФУНКЦИИ И ПОЛНОМОЧИЯ УЧРЕДИТЕЛЯ

9.1. Контроль за выполнением условий соглашения и целевым расходованием бюджетных средств осуществляет МКУ «МЦ».

9.2. Получатель Гранта несет ответственность за целевое и эффективное использование средств Гранта в соответствии с действующим законодательством. Организатор конкурса, главный распорядитель бюджетных средств, органы муниципального финансового контроля ЗАТО Железногорск осуществляют обязательную проверку соблюдения условий, целей и порядка предоставления Гранта.

9.3. Организатор конкурса имеет право на получение информации о ходе реализации проекта, осуществляемого получателем Гранта, на любой его стадии. Получатель Гранта обязан проинформировать организатора конкурса о ходе реализации проекта в течение 10 дней с момента получения запроса. Представители организатора конкурса имеют право посещать все мероприятия, проводимые в рамках реализации проекта.

Приложение к Порядку

СОГЛАШЕНИЕ № _

г. Железногорск _____ года

Во исполнение постановления Администрации ЗАТО г. Железногорск от 05.11.2013 № 1744 «Об утверждении муниципальной программы «Молодежь ЗАТО Железногорск в XXI веке» муниципальное казенное учреждение «Молодежный центр», именуемое в дальнейшем "МКУ «МЦ»", в лице директора _____, действующего на основании _____, с одной стороны, и победитель конкурса на предоставление грантов в форме субсидий некоммерческим организациям _____, именуемый в дальнейшем "Получатель", в лице _____, действующего на основании _____, с другой стороны, вместе именующиеся Сторонами, заключили настоящие соглашение о нижеследующем.

1. Предмет соглашения

1.1. Предметом соглашения является отношения сторон по предоставлению гранта в форме субсидии за счет средств местного бюджета на реализацию социально значимого проекта. МКУ «МЦ» предоставляет Получателю грант, а Получатель осуществляет реализацию разработанного им социально значимого проекта _____(далее – проект).

2. Размер гранта

2.1. Размер гранта по настоящему соглашению составляет _____ (_____) рублей.

2.2. Грант предоставляется МКУ «МЦ» в пределах средств, предусмотренных на эти цели в бюджете ЗАТО Железногорск на соответствующий финансовых год. Основанием для перечисления гранта на счет Получателя является постановление Администрации ЗАТО г. Железногорск от _____ № ____ «О предоставлении грантов в форме субсидий некоммерческим организациям, не являющимся казенными учреждениями, бюджетным и автономным учреждениям, включая учреждения, в отношении которых Администрация ЗАТО г.Железногорск не осуществляет функции и полномочия учредителя, на реализацию социально значимых проектов».

3. Порядок предоставления гранта

3.1. МКУ «МЦ» после подписания соглашения перечисляет денежные средства в размере, установленном пунктом 2.1. настоящего соглашения, на расчетный счет Получателя открытый в кредитной организации, указанный в настоящем соглашении, по мере поступления средств из бюджета ЗАТО Железногорск.

4. Права и обязанности сторон

4.1. Получатель обязан:

4.1.1. Осуществить проект_____
_____

в соответствии с Организационным планом проекта (Приложение 2 к настоящему соглашению).

4.1.2. Эффективно использовать средства гранта в соответствии с их целевым назначением: на реализацию проекта _____.

4.1.3. Расходовать средства предоставленного гранта в соответствии со сметой расходов (Приложение 1 к настоящему соглашению), являющейся неотъемлемой частью настоящего соглашения.

4.1.5. Представить МКУ «МЦ» на утверждение содержательный отчет о реализации проекта (Приложение № 3 к настоящему соглашению) _____ до 15 ноября _____ года. Проект считается реализованным после утверждения Заказчиком указанного отчета.

4.1.4. Предоставить МКУ «МЦ» финансовый отчет (Приложение № 4 к настоящему соглашению) и документы, подтверждающие целевое расходование полученных средств гранта в срок до 15 ноября ____ года.

4.1.5. Обеспечить возврат неиспользованных средств в текущем году на лицевой счет МКУ «МЦ», открытый в Управлении Федерального казначейства по Красноярскому краю, в срок до 20 декабря ____ года.

4.1.6. В случае не использования грантов в отчетном финансовом году, Получатель обязан обеспечить возврат до 1 марта текущего года остатков не использованных финансовых средств в отчетном году на лицевой счет МКУ «МЦ», открытый в Управлении Федерального казначейства по Красноярскому краю.

4.1.7. В случае выявления нарушения условий, установленных при предоставлении Грантов, получатели Грантов от МКУ «МЦ» обязаны обеспечить возврат в 10-дневный срок перечисленных сумм Грантов с момента уведомления их о необходимости возврата перечисленных сумм, на лицевой счет МКУ «МЦ», открытый в Управлении Федерального казначейства по Красноярскому краю.

4.2. МКУ «МЦ» обязан:

4.2.1. Предоставить Грант Получателю в размере, определенном пунктом 2.1 настоящего соглашения.

4.3. МКУ «МЦ» имеет право:

4.3.1. Контролировать процесс оказания услуг и качество услуг, оказываемых Получателем.

4.4. Получатель согласен:
- на осуществление МКУ «МЦ», Администрацией ЗАТО г. Железногорск, органами муниципального финансового контроля ЗАТО г. Железногорск проверок соблюдения Получателем условий, целей и порядка предоставления Гранта.

5. Ответственность сторон

5.1. Стороны несут ответственность по своим обязательствам в соответствии с действующим законодательством Российской Федерации.

5.2. Получатель в лице руководителя несет ответственность за целевое и эффективное использование средств.

6. Порядок разрешения споров

6.1. Все споры, возникающие между сторонами по настоящему соглашению или в связи с ним, разрешаются путем переговоров.

6.2. При невозможности урегулировать спор путем переговоров одна из сторон направляет другой стороне претензию. Сторона, получившая претензию, обязана рассмотреть ее в течение 7 дней согласно действующему законодательству РФ и направить другой стороне ответ.

6.3. В случае невозможности разрешения разногласий путем переговоров, а также в претензионном порядке они подлежат рассмотрению в судебном порядке в соответствии с действующим законодательством Российской Федерации.

7. Порядок изменения и расторжения соглашения

7.1. Изменения и дополнения настоящего соглашения имеют силу только в том случае, если они оформлены в письменном виде и подписаны обеими сторонами.

7.2. Сторона, решившая расторгнуть настоящее соглашение, должна направить письменное уведомление о намерении расторгнуть настоящее соглашение другой стороне не позднее, чем за 10 календарных дней до предполагаемого дня расторжения настоящего соглашения при условии урегулирования финансовых споров по настоящему соглашению.

8. Срок действия соглашения

8.1. Настоящее соглашение вступает в силу с момента подписания и действует до полного исполнения сторонами своих обязательств.

9. Прочие условия

9.1. В случае изменения адресов, расчетных реквизитов, правого статуса Сторон, Сторона, чьи реквизиты изменились, обязана уведомить об этом другую Сторону в течение 5 дней с момента вступления в силу таких изменений.

9.2. Вопросы, не урегулированные настоящим соглашением, разрешаются в соответствии с действующим законодательством Российской Федерации.

9.3. Настоящее соглашение составлено в двух экземплярах, имеющих одинаковую юридическую силу, по одному экземпляру для каждой из сторон.

10. Юридические адреса сторон, банковские реквизиты.

11. Подписи сторон.

Приложение 1
к соглашению N ____
от _____ № ____

СМЕТА РАСХОДОВ

_____
(наименование организации)

N	Перечень расходов	Сумма средств, рублей
1		

Получатель Подпись печать

Приложение 2
к соглашению N ____
от _____ № _____

ОРГАНИЗАЦИОННЫЙ ПЛАН РЕАЛИЗАЦИИ ПРОЕКТА

_____

№	Мероприятие	Срок реализации

Получатель Подпись печать

Приложение 3
к соглашению N ____
от _____ № ____

СОДЕРЖАТЕЛЬНЫЙ ОТЧЕТ О РЕАЛИЗАЦИИ ПРОЕКТА

_____

N п/п	Наименование мероприятия	Информация о месте, форме проведения, категориях и численности участников, эффекте от проведения <*>

<*> к отчету прилагаются фото, видео материалов мероприятий на электронном носителе.

Получатель Подпись печать

Приложение 4
к соглашению N ____
от _____ № _____

ФИНАНСОВЫЙ ОТЧЕТ О РАСХОДОВАНИИ СРЕДСТВ В РАМКАХ РЕАЛИЗАЦИИ ПРОЕКТА _____

№ п/п	Наименование статьи расходов	Предусмотрено по смете, руб.	Дата осуществления операции по расходованию средств	Документы, подтверждающие расходы	Фактически произведенные расходы в соответствии с утвержденной сметой, руб. в валюте гранта	Неиспользованная сумма, руб.

<**> К отчету прилагаются копии финансовых документов, заверенные исполнителем и подтверждающие произведенные расходы.

Получатель Подпись печать

Приложение № 4 к постановлению Администрации ЗАТО г. Железногорск от 01.07.2015 №1028
Приложение № 2 к подпрограмме "Вовлечение молодежи ЗАТОЖелезногорск в социальную практику»

ПЕРЕЧЕНЬ МЕРОПРИЯТИЙ ПОДПРОГРАММЫ «ВОВЛЕЧЕНИЕ МОЛОДЕЖИ ЗАТО ЖЕЛЕЗНОГОРСК В СОЦИАЛЬНУЮ ПРАКТИКУ»

Цели, задачи, мероприятия подпрограммы	ГРБС	Код бюджетной классификации				Расходы (руб.), годы				Ожидаемый результат от реализации подпрограммного мероприятия (в натуральном выражении)
		ГРБС	РзПр	ЦСР	ВР	2015	2016	2017	Итого на период	
Цель подпрограммы: создание условий для успешной социализации и эффективной самореализации молодежи ЗАТО Железногорск										
Задача 1: Создание системы эффективной трудовой занятости и профориентации молодежи										
1.1. Создание условий для трудовой занятости несовершеннолетних граждан ЗАТО Железногорск, организация работы муниципальных трудовых отрядов и профориентации молодежи	МКУ "Управление образования"					3 936 376,00	3 936 376,00	3 936 376,00	11 809 128,00	Трудоустройство не менее 460 человек в возрасте 14-17 лет, вовлечение несовершеннолетних в социально значимую деятельность и активный общественно полезный досуг, участие молодежи в мероприятиях краевого трудового движения ТОС
		734	0707	1010001	612	3 761 923,00	3 761 923,00	3 761 923,00	11 285 769,00	
		734	0707	1010001	622	174 453,00	174 453,00	174 453,00	523 359,00	
	МКУ "Управление культуры"					446 705,00	446 705,00	446 705,00	1 340 115,00	Трудоустройство не менее 50 человек в возрасте 14-17 лет, вовлечение несовершеннолетних в социально значимую деятельность и активный общественно полезный досуг, участие молодежи в мероприятиях краевого трудового движения ТОС
		733	0707	1010001	612	232 287,00	232 287,00	232 287,00	696 861,00	
		733	0707	1010001	622	214 418,00	214 418,00	214 418,00	643 254,00	
	Администрация ЗАТО г. Железногорск	009	0707	1010001	111	143 454,00	143 454,00	143 454,00	430 362,00	Трудоустройство не менее 70 несовершеннолетних, находящихся в трудной жизненной ситуации и социально опасном положении в свободное от учебы время, в течение года
Задача 2: развитие общественной активности, формирование проектной грамотности и поддержка социально значимых инициатив молодежи										
2.1. Предоставление грантов в форме субсидий некоммерческим организациям, не являющимся казенными учреждениями, бюджетным и автономным учреждениям, включая учреждения, в отношении которых Администрация ЗАТО г.Железногорск не осуществляет функции и полномочия учредителя, на реализацию социально значимых проектов	Администрация ЗАТО г. Железногорск					332 000,00	500 000,00	500 000,00	1 332 000,00	Не менее 10 социально значимых проектов будут профинансированы и реализованы на территории ЗАТО Железногорск (ежегодно)
		009	0707	1010002	630	290 000,00	500 000,00	500 000,00	1 290 000,00	
		009	0707	1010002	622	42 000,00	0,00	0,00	42 000,00	
	МКУ "Управление культуры"	733	0707	1010002	612	49 740,00	0,00	0,00	49 740,00	
	МКУ "Управление образования"	734	0707	1010002	612	118 260,00	0,00	0,00	118 260,00	
2.2. Присуждение и организация выплаты Городской молодежной премии за достижения в области социально-экономического развития ЗАТО Железногорск	Администрация ЗАТО г. Железногорск	009	0707	1010003		101 000,00	101 000,00	101 000,00	303 000,00	Не менее 30 заявителей из числа лидеров молодежных общественных объединений примут участие в конкурсном отборе соискателей молодежной премии, не менее 10 будут ее удостоены в торжественной обстановке
		009	0707	1010003	244	1 000,00	1 000,00	1 000,00	3 000,00	
		009	0707	1010003	350	100 000,00	100 000,00	100 000,00	300 000,00	
2.3. Организация и проведение массовых молодежных мероприятий, обеспечение участия молодежи ЗАТО Железногорск в краевых проектах, конкурсных мероприятиях	Администрация ЗАТО г. Железногорск	009	0707	1010004	244	80 000,00	80 000,00	80 000,00	240 000,00	Участие не менее 100 человек из числа инициативной молодежи в выездных краевых мероприятиях
	МКУ "Управление культуры"	733	0707	1010004	612	150 000,00	150 000,00	150 000,00	450 000,00	Проведение не менее 3 массовых молодежных городских мероприятий, участие не менее 5000 молодых людей в массовых мероприятиях
2.4. Предоставление грантов в форме субсидий физическим лицам в возрасте от 14 до 30 лет на реализацию молодежных социальных проектов на конкурсной основе	Администрация ЗАТО г. Железногорск	009	0707	1010009	810	100 000,00	100 000,00	100 000,00	300 000,00	Разработка и реализация не менее 8 молодежных проектов, направленных на социально-экономическое развитие ЗАТО Железногорск
Задача 3: Развитие научно-технического творчества и популяризация робототехники в молодежной среде										
3.1. Организация деятельности молодежного клуба робототехники	Администрация ЗАТО г. Железногорск	009	0707	1010006	244	200 000,0	200 000,0	200 000,0	600 000,0	участие в процессе создания и презентации предметов научно-технического творчества не менее 100 молодых людей в возрасте до 30 лет; организация городского фестиваля робототехники, участие не менее 3000 человек в мероприятиях фестиваля в качестве зрителей и участников мастер-классов по робототехнике
Задача 4: Развитие инфраструктуры молодежной политики										
4.1. Организация и осуществление мероприятий по работе с молодежью	Администрация ЗАТО г. Железногорск	009	0707	1010007		5 306 107,00	5 044 808,00	5 044 808,00	15 395 723,00	Организация и проведение в период действия программы не менее 1100 мероприятий, в том числе молодежных проектов, акций, образовательных мероприятий, консультаций по всем направлениям молодежной политики и сфер жизнедеятельности молодежи; участие в проектах и мероприятиях не менее 10000 молодых людей
		009	0707	1010007	111	3 725 231,00	3 725 231,00	3 725 231,00	11 175 693,00	
		009	0707	1010007	112	19 300,00	19 300,00	19 300,00	57 900,00	
		009	0707	1010007	244	1 533 576,00	1 297 277,00	1 297 277,00	4 128 130,00	
		009	0707	1010007	852	28 000,00	3 000,00	3 000,00	34 000,00	
4.2. Софинансирование субсидии на поддержку деятельности муниципальных молодежных центров	Администрация ЗАТО г. Железногорск	009	0707	1010008	111	148 470,00	148 470,00	148 470,00	445 410,00	Проведение не менее 15 молодежных акций и мероприятий, участие не менее 1500 человек в реализации мероприятий
4.3. Поддержка деятельности муниципальных молодежных центров	Администрация ЗАТО г. Железногорск	009	0707	1017456		1 484 700,00	1 484 700,00	1 484 700,00	4 454 100,00	Проведение не менее 15 молодежных акций и мероприятий, участие не менее 1500 человек в реализации мероприятий, разработка и реализация не менее 8 молодежных социальных проектов
		009	0707	1017456	244	1 334 700,00	1 384 700,00	1 384 700,00	4 104 100,00	
		009	0707	1017456	810	150 000,00	100 000,00	100 000,00	350 000,00	
Итого по подпрограмме						12 596 812,00	12 335 513,00	12 335 513,00	37 267 838,00	
В том числе:						,				
Администрация ЗАТО г.Железногорск						7 895 731,00	7 802 432,00	7 802 432,00	23 500 595,00	
МКУ "Управление образования"						4 054 636,00	3 936 376,00	3 936 376,00	11 927 388,00	
МКУ "Управление культуры"						646 445,00	596 705,00	596 705,00	1 839 855,00	

Начальник Отдела по физической культуре, спорту и молодежной политике В.А.СУХАНОВ

ДНИ СПЕЦИАЛИСТА

В ОБЩЕСТВЕННОЙ ПРИЕМНОЙ ГЛАВЫ ЗАТО Г.ЖЕЛЕЗНОГОРСК

ИЮЛЬ

8, 22 14.00-17.00	Вопросы благоустройства и коммунального обеспечения города	**АНТОНЕНКО Людмила Михайловна,** руководитель Управления городского хозяйства Администрации ЗАТО г.Железногорск
7, 21 14.00-17.00	Вопросы землепользования	**ЛУКИНА Ирина Анатольевна,** и.о. директора МУ «Управление имуществом, землепользования и землеустройства»
8, 15, 22, 29 с 17.00	Вопросы по правам человека	**КОВАЛЕВ Алексей Александрович,** уполномоченный по правам человека в ЗАТО г.Железногорск

Муниципальное образование «Закрытое административно – территориальное образование Железногорск Красноярского края»
АДМИНИСТРАЦИЯ ЗАТО г.ЖЕЛЕЗНОГОРСК
ПОСТАНОВЛЕНИЕ
03.07.2015 №1048
г.Железногорск

О ВНЕСЕНИИ ИЗМЕНЕНИЙ В ПОСТАНОВЛЕНИЕ АДМИНИСТРАЦИИ ЗАТО Г. ЖЕЛЕЗНОГОРСК ОТ 11.11.2013 № 1791 «ОБ УТВЕРЖДЕНИИ МУНИЦИПАЛЬНОЙ ПРОГРАММЫ ЗАТО ЖЕЛЕЗНОГОРСК “РАЗВИТИЕ ОБРАЗОВАНИЯ ЗАТО ЖЕЛЕЗНОГОРСК”»

В соответствии с Бюджетным кодексом Российской Федерации, Федеральным законом от 06.10.2003 № 131-ФЗ «Об общих принципах организации местного самоуправления в Российской Федерации», Уставом ЗАТО Железногорск,

ПОСТАНОВЛЯЮ:

1. Внести в постановление Администрации ЗАТО г. Железногорск от 11.11.2013 № 1791 «Об утверждении муниципальной программы ЗАТО Железногорск “Развитие образования ЗАТО Железногорск”» следующие изменения:

1.1. В приложении № 1 к постановлению в разделе 1 «Паспорт муниципальной программы ЗАТО Железногорск» строку «Информация по ресурсному обеспечению муниципальной Программы, в том числе в разбивке по источникам финансирования по годам реализации Программы» изложить в новой редакции:

«Информация по ресурсному обеспечению муниципальной Программы, в том числе в разбивке по источникам финансирования по годам реализации Программы	Муниципальная Программа финансируется за счет средств федерального, краевого и местного бюджетов. Объем финансирования муниципальной Программы составит – 4 753 261 279,32 рублей, в том числе: Федеральный бюджет – 0,00 рублей, из них: 2015 год – 0,00 рублей 2016 год – 0,00 рублей 2017 год – 0,00 рублей. Краевой бюджет – 2 333 124 265,34 рублей, из них: 2015 год – 793 625 865,34 рублей 2016 год – 769 749 200,00 рублей 2017 год – 769 749 200,00 рублей. Местный бюджет – 2 420 137 013,98 рублей, из них: 2015 год – 810 110 765,98 рублей 2016 год – 806 013 124,00 рублей 2017 год – 804 013 124,00 рублей.».

1.2. В приложении № 1 к постановлению раздел 8 «Информация о ресурсном обеспечении и прогнозной оценке расходов на реализацию целей муниципальной Программы с учетом источников финансирования, в том числе федерального, краевого, местного бюджетов и иных внебюджетных источников, а также перечень реализуемых ими мероприятий, в случае участия в реализации муниципальной Программы» изложить в новой редакции:

«На реализацию мероприятий муниципальной Программы предполагается использовать средства местного бюджета, средства краевого и федерального бюджетов в размере 4 753 261 279,32 рублей, из них:

за счет федерального бюджета – 0,00 рублей;

за счет краевого бюджета – 2 333 124 265,34 рублей;

за счет местного бюджета – 2 420 137 013,98 рублей.

Объемы и источники финансирования приведены в Приложении № 2 к муниципальной Программе ЗАТО Железногорск.».

1.3. В приложении № 4 к муниципальной Программе в разделе 1 «Паспорт подпрограммы» строку «Объемы и источники финансирования подпрограммы на период действия подпрограммы с указанием на источники финансирования по годам реализации подпрограммы» изложить в новой редакции:

«Объемы и источники финансирования подпрограммы на период действия подпрограммы с указанием на источники финансирования по годам реализации подпрограммы	Подпрограмма финансируется за счет средств краевого и местного бюджетов. Объем финансирования подпрограммы составит – 4 739 899 679,32 рублей, в том числе: Краевой бюджет – 2 319 762 665,34 рублей, из них: 2015 год – 789 191 665,34 рублей 2016 год – 765 285 500,00 рублей 2017 год – 765 285 500,00 рублей Местный бюджет – 2 420 137 013,98 рублей, из них: 2015 год – 810 110 765,98 рублей 2016 год – 806 013 124,00 рублей 2017 год – 804 013 124,00 рублей».

1.4. В приложении № 4 к муниципальной Программе в разделе 2 «Основные разделы подпрограммы» подраздел 2.7 «Обоснование финансовых, материальных и трудовых затрат (ресурсное обеспечение подпрограммы) с указанием источников финансирования» изложить в новой редакции:

«На реализацию мероприятий подпрограммы предполагается использовать средства местного и краевого бюджетов в размере 4 739 899 679,32 рублей, из них:

за счет краевого бюджета – 2 319 762 665,34 рублей;

за счет местного бюджета – 2 420 137 013,98 рублей.

Объемы и источники финансирования приведены в приложении № 2 к настоящей подпрограмме.».

1.5. Приложение № 3 к паспорту муниципальной Программы изложить в новой редакции согласно Приложению № 1 к настоящему постановлению.

1.6. Приложение № 1 к муниципальной Программе изложить в новой редакции согласно Приложению № 2 к настоящему постановлению.

1.7. Приложение № 2 к муниципальной Программе изложить в новой редакции согласно Приложению № 3 к настоящему постановлению.

1.8. Приложение № 2 к подпрограмме «Развитие дошкольного, общего и дополнительного образования детей» изложить в новой редакции согласно Приложению № 4 к настоящему постановлению.

2. Управлению делами Администрации ЗАТО г. Железногорск (Л.В. Машенцева) довести до сведения населения настоящее постановление через газету «Город и горожане».

3. Отделу общественных связей Администрации ЗАТО г. Железногорск (И.С. Пикалова) разместить настоящее постановление на официальном сайте муниципального образования «Закрытое административно-территориальное образование Железногорск Красноярского края» в информационно-телекоммуникационной сети «Интернет».

4. Контроль над исполнением настоящего постановления возложить на заместителя Главы администрации ЗАТО г. Железногорск по социальным вопросам В.Ю. Фомаиди.

5. Настоящее постановление вступает в силу после его официального опубликования.

Глава администрации С.Е. ПЕШКОВ

Приложение №1 к постановлению Администрации ЗАТО г.Железногорск от 03.07.2015 №1048
Приложение № 3 к Паспорту муниципальной Программы «Развитие образования ЗАТО Железногорск»

ПЕРЕЧЕНЬ ОБЪЕКТОВ КАПИТАЛЬНОГО СТРОИТЕЛЬСТВА МУНИЦИПАЛЬНОЙ СОБСТВЕННОСТИ ЗАТО ЖЕЛЕЗНОГОРСК (ЗА СЧЕТ ВСЕХ ИСТОЧНИКОВ ФИНАНСИРОВАНИЯ)

№ п/п	Наименование объекта с указанием мощности и годов строительства*	Вид ассигнований (инвестиции, субсидии)	Годы строительства (приобретения)**	Остаток стоимости строительства в ценах контракта***	Объем капитальных вложений, рублей					
					отчетный финансовый год (2013)	текущий финансовый год (2014)	очередной финансовый год (2015)	первый год планового периода (2016)	второй год планового периода (2017)	по годам ввода объекта
Главный распорядитель: Администрация ЗАТО г.Железногорск										
1	Объект 1: Спортивный зал Лицей № 103		x		34201183,66	11502711,00	5649265,34	0,00	0,00	51353160,00
	в том числе:									
	федеральный бюджет				0,00	0,00	0,00	0,00	0,00	0,00
	краевой бюджет	бюджетные инвестиции			29970000,00	10870100,00	5649265,34	0,00	0,00	46489365,34
	местный бюджет	бюджетные инвестиции			4231193,66	632611,00	0,00	0,00	0,00	4863804,66
	внебюджетные источники				0,00	0,00	0,00	0,00	0,00	0,00
2	Объект 2: Капитальный ремонт здания по ул. Октябрьская, 46"а"		x		16408199,63	2128760,56	0,00	0,00	0,00	18536960,19
	в том числе:									
	федеральный бюджет				0,00	0,00	0,00	0,00	0,00	0,00
	краевой бюджет				0,00	0,00	0,00	0,00	0,00	0,00
	местный бюджет	закупка товаров, работ, услуг в целях капитального ремонта государственного (муниципального) имущества			16408199,63	2128760,56	0,00	0,00	0,00	18536960,19
	внебюджетные источники				0,00	0,00	0,00	0,00	0,00	0,00
3	Объект 3: Приобретение и монтаж модульного здания корпуса № 5 МАОУ ДОД ДООЦ "Взлет"		2014		0,00	14556080,00	0,00	0,00	0,00	14556080,00
	в том числе:									
	федеральный бюджет				0,00	0,00	0,00	0,00	0,00	0,00
	краевой бюджет	субсидии			0,00	13232800,00	0,00	0,00	0,00	13232800,00
	местный бюджет	субсидии			0,00	1323280,00	0,00	0,00	0,00	1323280,00
	внебюджетные источники				0,00	0,00	0,00	0,00	0,00	0,00
	внебюджетные источники			0	0,00	0,00	0,00	0,00	0,00	0,00

Руководитель МКУ "Управление образования" В.Г.ГОЛОВКИН

Приложение № 2 к постановлению Администрации ЗАТО г.Железногорск от 03.07.2015 № 1048
Приложение №1 к муниципальной программе "Развитие образования ЗАТО Железногорск"

ИНФОРМАЦИЯ О РАСПРЕДЕЛЕНИИ ПЛАНИРУЕМЫХ РАСХОДОВ ПО ПОДПРОГРАММАМ И ОТДЕЛЬНЫМ МЕРОПРИЯТИЯМ МУНИЦИПАЛЬНОЙ ПРОГРАММЫ

(рублей)

Наименование	Код бюджетной классификации					Расходы (руб.), годы			
	ГРБС	Рз	Пр	ЦСР	ВР	2015	2016	2017	Итого на период
Муниципальная программа "Развитие образования ЗАТО Железногорск"	X	X	X	0200000	X	1 603 736 631,32	1 575 762 324,00	1 573 762 324,00	4 753 261 279,32
Подпрограмма "Развитие дошкольного, общего и дополнительного образования детей"	X	X	X	0210000	X	1 599 302 431,32	1 571 298 624,00	1 569 298 624,00	4 739 899 679,32
Предоставление дошкольного образования	X	X	X	0210001	X	371 298 088,25	370 818 506,00	370 818 506,00	1 112 935 100,25
Муниципальное казенное учреждение "Управление образования"	734	X	X	0210001	X	371 298 088,25	370 818 506,00	370 818 506,00	1 112 935 100,25
Дошкольное образование	734	07	01	0210001	X	371 298 088,25	370 818 506,00	370 818 506,00	1 112 935 100,25
Субсидии бюджетным учреждениям на финансовое обеспечение государственного (муниципального) задания на оказание государственных (муниципальных) услуг (выполнение работ)	734	07	01	0210001	611	354 013 755,32	353 589 517,00	353 589 517,00	1 061 192 789,32
Субсидии автономным учреждениям на финансовое обеспечение государственного (муниципального) задания на оказание государственных (муниципальных) услуг (выполнение работ)	734	07	01	0210001	621	17 284 332,93	17 228 989,00	17 228 989,00	51 742 310,93
Софинансирование расходов на оплату стоимости набора продуктов питания или готовых блюд и их транспортировки в лагеря с дневным пребыванием детей	X	X	X	0210002	X	4 280,00	4 279,00	4 279,00	12 838,00
Муниципальное казенное учреждение "Управление образования"	734	X	X	0210002	X	4 280,00	4 279,00	4 279,00	12 838,00
Молодежная политика и оздоровление детей	734	07	07	0210002	X	4 280,00	4 279,00	4 279,00	12 838,00
Субсидии бюджетным учреждениям на финансовое обеспечение государственного (муниципального) задания на оказание государственных (муниципальных) услуг (выполнение работ)	734	07	07	0210002	611	3 884,00	3 883,00	3 883,00	11 650,00
Субсидии автономным учреждениям на финансовое обеспечение государственного (муниципального) задания на оказание государственных (муниципальных) услуг (выполнение работ)	734	07	07	0210002	621	396,00	396,00	396,00	1 188,00
Софинансирование расходов на выплаты младшим воспитателям и помощникам воспитателей в муниципальных образовательных учреждениях, реализующих основную общеобразовательную программу дошкольного образования детей	X	X	X	0210004	X	190 723,00	190 723,00	190 723,00	572 169,00
Муниципальное казенное учреждение "Управление образования"	734	X	X	0210004	X	190 723,00	190 723,00	190 723,00	572 169,00
Дошкольное образование	734	07	01	0210004	X	190 723,00	190 723,00	190 723,00	572 169,00
Субсидии бюджетным учреждениям на иные цели	734	07	01	0210004	612	178 870,00	178 870,00	178 870,00	536 610,00
Субсидии автономным учреждениям на иные цели	734	07	01	0210004	622	11 853,00	11 853,00	11 853,00	35 559,00
Софинансирование расходов на организацию отдыха детей и их оздоровления в муниципальных загородных оздоровительных лагерях	X	X	X	0210005	X	3 323 711,00	1 229 103,00	1 229 103,00	5 781 917,00
Муниципальное казенное учреждение "Управление образования"	734	X	X	0210005	X	3 323 711,00	1 229 103,00	1 229 103,00	5 781 917,00
Молодежная политика и оздоровление детей	734	07	07	0210005	X	3 323 711,00	1 229 103,00	1 229 103,00	5 781 917,00
Субсидии автономным учреждениям на финансовое обеспечение государственного (муниципального) задания на оказание государственных (муниципальных) услуг (выполнение работ)	734	07	07	0210005	621	3 323 711,00	1 229 103,00	1 229 103,00	5 781 917,00
Резерв средств на софинансирование мероприятий по краевым программам в рамках подпрограммы "Развитие дошкольного, общего и дополнительного образования детей"	X	X	X	0210008	X	2 459 147,00	2 000 000,00	0,00	4 459 147,00
Муниципальное казенное учреждение "Управление образования"	734	X	X	0210008	X	2 459 147,00	2 000 000,00	0,00	4 459 147,00
Дошкольное образование	734	07	01	0210008	X	1 247 147,00	0,00	0,00	1 247 147,00
Резервные средства	734	07	01	0210008	870	1 247 147,00	0,00	0,00	1 247 147,00
Молодежная политика и оздоровление детей	734	07	07	0210008	X	1 212 000,00	2 000 000,00	0,00	3 212 000,00
Резервные средства	734	07	07	0210008	870	1 212 000,00	2 000 000,00	0,00	3 212 000,00
Выявление одаренных детей, развитие их творческих способностей в научно-исследовательской, художественно-эстетической, спортивно-технической и спортивно-туристской деятельности	X	X	X	0210011	X	0,00	800 000,00	800 000,00	1 600 000,00
Муниципальное казенное учреждение "Управление образования"	734	X	X	0210011	X	0,00	800 000,00	800 000,00	1 600 000,00
Общее образование	734	07	02	0210011	X	0,00	444 000,00	444 000,00	888 000,00
Субсидии бюджетным учреждениям на иные цели	734	07	02	0210011	612	0,00	266 000,00	266 000,00	532 000,00
Субсидии автономным учреждениям на иные цели	734	07	02	0210011	622	0,00	178 000,00	178 000,00	356 000,00
Другие вопросы в области образования	734	07	09	0210011	X	0,00	356 000,00	356 000,00	712 000,00
Иные выплаты персоналу казенных учреждений, за исключением фонда оплаты труда	734	07	09	0210011	112	0,00	230 000,00	230 000,00	460 000,00
Прочая закупка товаров, работ и услуг для обеспечения государственных (муниципальных) нужд	734	07	09	0210011	244	0,00	126 000,00	126 000,00	252 000,00
Обеспечение возможности участия одаренных детей в краевых массовых мероприятиях, имеющих школьный, муниципальный и краевой уровень организации	X	X	X	0210012	X	548 000,00	648 000,00	648 000,00	1 844 000,00
Муниципальное казенное учреждение "Управление культуры"	733	X	X	0210012	X	30 000,00	30 000,00	30 000,00	90 000,00
Общее образование	733	07	02	0210012	X	30 000,00	30 000,00	30 000,00	90 000,00
Субсидии бюджетным учреждениям на иные цели	733	07	02	0210012	612	30 000,00	30 000,00	30 000,00	90 000,00
Муниципальное казенное учреждение "Управление образования"	734	X	X	0210012	X	518 000,00	618 000,00	618 000,00	1 754 000,00
Общее образование	734	07	02	0210012	X	150 000,00	150 000,00	150 000,00	450 000,00
Субсидии бюджетным учреждениям на иные цели	734	07	02	0210012	612	132 300,00	115 000,00	115 000,00	362 300,00
Субсидии автономным учреждениям на иные цели	734	07	02	0210012	622	17 700,00	35 000,00	35 000,00	87 700,00
Другие вопросы в области образования	734	07	09	0210012	X	368 000,00	468 000,00	468 000,00	1 304 000,00
Прочая закупка товаров, работ и услуг для обеспечения государственных (муниципальных) нужд	734	07	09	0210012	244	368 000,00	468 000,00	468 000,00	1 304 000,00
Модернизация материально-технической базы образовательных организаций, работающих с одаренными детьми	X	X	X	0210013	X	299 000,00	412 800,00	412 800,00	1 124 600,00
Муниципальное казенное учреждение "Управление культуры"	733	X	X	0210013	X	299 000,00	299 000,00	299 000,00	897 000,00
Общее образование	733	07	02	0210013	X	299 000,00	299 000,00	299 000,00	897 000,00
Субсидии бюджетным учреждениям на иные цели	733	07	02	0210013	612	299 000,00	299 000,00	299 000,00	897 000,00
Муниципальное казенное учреждение "Управление образования"	734	X	X	0210013	X	0,00	113 800,00	113 800,00	227 600,00
Общее образование	734	07	02	0210013	X	0,00	59 800,00	59 800,00	119 600,00
Субсидии бюджетным учреждениям на иные цели	734	07	02	0210013	612	0,00	59 800,00	59 800,00	119 600,00
Другие вопросы в области образования	734	07	09	0210013	X	0,00	54 000,00	54 000,00	108 000,00
Прочая закупка товаров, работ и услуг для обеспечения государственных (муниципальных) нужд	734	07	09	0210013	244	0,00	54 000,00	54 000,00	108 000,00
Предоставление дополнительного образования различной направленности	X	X	X	0210014	X	114 300 916,50	116 921 314,00	116 921 314,00	348 143 544,50
Муниципальное казенное учреждение "Управление образования"	734	X	X	0210014	X	114 300 916,50	116 921 314,00	116 921 314,00	348 143 544,50
Общее образование	734	07	02	0210014	X	114 300 916,50	116 921 314,00	116 921 314,00	348 143 544,50
Субсидии бюджетным учреждениям на финансовое обеспечение государственного (муниципального) задания на оказание государственных (муниципальных) услуг (выполнение работ)	734	07	02	0210014	611	85 073 097,50	87 693 495,00	87 693 495,00	260 460 087,50
Субсидии автономным учреждениям на финансовое обеспечение государственного (муниципального) задания на оказание государственных (муниципальных) услуг (выполнение работ)	734	07	02	0210014	621	29 227 819,00	29 227 819,00	29 227 819,00	87 683 457,00
Выполнение функций муниципальными казенными учреждениями	X	X	X	0210015	X	60 310 424,00	59 219 874,00	59 219 874,00	178 750 172,00
Муниципальное казенное учреждение "Управление образования"	734	X	X	0210015	X	60 310 424,00	59 219 874,00	59 219 874,00	178 750 172,00
Другие вопросы в области образования	734	07	09	0210015	X	60 310 424,00	59 219 874,00	59 219 874,00	178 750 172,00
Фонд оплаты труда казенных учреждений и взносы по обязательному социальному страхованию	734	07	09	0210015	111	45 732 092,00	44 216 222,00	44 216 222,00	134 164 536,00
Иные выплаты персоналу казенных учреждений, за исключением фонда оплаты труда	734	07	09	0210015	112	51 680,00	47 000,00	47 000,00	145 680,00
Иные выплаты, за исключением фонда оплаты труда казенных учреждений, лицам, привлекаемым согласно законодательству для выполнения отдельных полномочий	734	07	09	0210015	113	0,00	230 000,00	230 000,00	460 000,00
Прочая закупка товаров, работ и услуг для обеспечения государственных (муниципальных) нужд	734	07	09	0210015	244	14 525 352,00	14 726 152,00	14 726 152,00	43 977 656,00
Уплата прочих налогов, сборов	734	07	09	0210015	852	1 300,00	500,00	500,00	2 300,00
Предоставление общедоступного и бесплатного начального общего, основного общего, среднего (полного) общего образования по основным общеобразовательным программам	X	X	X	0210022	X	244 242 412,00	244 242 412,00	244 242 412,00	732 727 236,00
Муниципальное казенное учреждение "Управление образования"	734	X	X	0210022	X	244 242 412,00	244 242 412,00	244 242 412,00	732 727 236,00
Общее образование	734	07	02	0210022	X	244 242 412,00	244 242 412,00	244 242 412,00	732 727 236,00
Субсидии бюджетным учреждениям на финансовое обеспечение государственного (муниципального) задания на оказание государственных (муниципальных) услуг (выполнение работ)	734	07	02	0210022	611	224 590 533,00	224 590 533,00	224 590 533,00	673 771 599,00
Субсидии автономным учреждениям на финансовое обеспечение государственного (муниципального) задания на оказание государственных (муниципальных) услуг (выполнение работ)	734	07	02	0210022	621	19 651 879,00	19 651 879,00	19 651 879,00	58 955 637,00
Обеспечение безопасных условий функционирования образовательных организаций в соответствии с действующим законодательством	X	X	X	0210026	X	3 066 260,00	0,00	0,00	3 066 260,00
Муниципальное казенное учреждение "Управление образования"	734	X	X	0210026	X	3 066 260,00	0,00	0,00	3 066 260,00
Общее образование	734	07	02	0210026	X	3 066 260,00	0,00	0,00	3 066 260,00
Субсидии бюджетным учреждениям на иные цели	734	07	02	0210026	612	1 846 260,00	0,00	0,00	1 846 260,00
Субсидии автономным учреждениям на иные цели	734	07	02	0210026	622	1 220 000,00	0,00	0,00	1 220 000,00
Приобретение основных средств	X	X	X	0210027	X	252 097,00	552 097,00	552 097,00	1 356 291,00
Муниципальное казенное учреждение "Управление образования"	734	X	X	0210027	X	252 097,00	552 097,00	552 097,00	1 356 291,00
Дошкольное образование	734	07	01	0210027	X	222 168,00	377 097,00	377 097,00	976 362,00
Субсидии бюджетным учреждениям на иные цели	734	07	01	0210027	612	222 168,00	377 097,00	377 097,00	976 362,00
Общее образование	734	07	02	0210027	X	29 929,00	175 000,00	175 000,00	379 929,00
Субсидии бюджетным учреждениям на иные цели	734	07	02	0210027	612	29 929,00	175 000,00	175 000,00	379 929,00
Софинансирование расходов на финансовую поддержку муниципальных загородных оздоровительных лагерей	X	X	X	0210028	X	188 000,00	0,00	0,00	188 000,00
Муниципальное казенное учреждение "Управление образования"	734	X	X	0210028	X	188 000,00	0,00	0,00	188 000,00
Молодежная политика и оздоровление детей	734	07	07	0210028	X	188 000,00	0,00	0,00	188 000,00
Субсидии автономным учреждениям на иные цели	734	07	07	0210028	622	188 000,00	0,00	0,00	188 000,00
Возмещение переплаты по родительской плате, образованной по состоянию на 01.01.2015	X	X	X	0210031	X	1 773 840,38	0,00	0,00	1 773 840,38
Муниципальное казенное учреждение "Управление образования"	734	X	X	0210031	X	1 773 840,38	0,00	0,00	1 773 840,38
Дошкольное образование	734	07	01	0210031	X	1 773 840,38	0,00	0,00	1 773 840,38
Субсидии бюджетным учреждениям на иные цели	734	07	01	0210031	612	1 773 840,38	0,00	0,00	1 773 840,38
Капитальный ремонт наружных сетей канализации и септика в МАОУ ДОД ДООЦ "Взлет"	X	X	X	0210032	X	1 305 197,00	0,00	0,00	1 305 197,00
Муниципальное казенное учреждение "Управление образования"	734	X	X	0210032	X	1 305 197,00	0,00	0,00	1 305 197,00
Молодежная политика и оздоровление детей	734	07	07	0210032	X	1 305 197,00	0,00	0,00	1 305 197,00
Субсидии автономным учреждениям на иные цели	734	07	07	0210032	622	1 305 197,00	0,00	0,00	1 305 197,00
Текущий ремонт, приобретение оборудования, мебели для кабинета физики МБОУ Гимназия №91	X	X	X	0210033	X	600 000,00	0,00	0,00	600 000,00
Муниципальное казенное учреждение "Управление образования"	734	X	X	0210033	X	600 000,00	0,00	0,00	600 000,00
Общее образование	734	07	02	0210033	X	600 000,00	0,00	0,00	600 000,00
Субсидии бюджетным учреждениям на иные цели	734	07	02	0210033	612	600 000,00	0,00	0,00	600 000,00
Организация отдыха и оздоровление детей в каникулярное время	X	X	X	0210053	X	5 948 669,85	8 974 016,00	8 974 016,00	23 896 701,85
Администрация закрытого административно-территориального образования город Железногорск	009	X	X	0210053	X	515 500,00	511 500,00	511 500,00	1 538 500,00
Молодежная политика и оздоровление детей	009	07	07	0210053	X	515 500,00	511 500,00	511 500,00	1 538 500,00
Субсидии бюджетным учреждениям на финансовое обеспечение государственного (муниципального) задания на оказание государственных (муниципальных) услуг (выполнение работ)	009	07	07	0210053	611	515 500,00	511 500,00	511 500,00	1 538 500,00
Муниципальное казенное учреждение "Управление образования"	734	X	X	0210053	X	5 433 169,85	8 462 516,00	8 462 516,00	22 358 201,85
Молодежная политика и оздоровление детей	734	07	07	0210053	X	5 433 169,85	8 462 516,00	8 462 516,00	22 358 201,85
Субсидии бюджетным учреждениям на финансовое обеспечение государственного (муниципального) задания на оказание государственных (муниципальных) услуг (выполнение работ)	734	07	07	0210053	611	1 843 220,85	2 579 745,00	2 579 745,00	7 002 710,85
Субсидии автономным учреждениям на финансовое обеспечение государственного (муниципального) задания на оказание государственных (муниципальных) услуг (выполнение работ)	734	07	07	0210053	621	3 589 949,00	5 882 771,00	5 882 771,00	15 355 491,00
Расходы на финансовую поддержку деятельности муниципальных загородных оздоровительных лагерей	X	X	X	0217441	X	1 871 900,00	0,00	0,00	1 871 900,00
Муниципальное казенное учреждение "Управление образования"	734	X	X	0217441	X	1 871 900,00	0,00	0,00	1 871 900,00
Молодежная политика и оздоровление детей	734	07	07	0217441	X	1 871 900,00	0,00	0,00	1 871 900,00
Субсидии автономным учреждениям на иные цели	734	07	07	0217441	622	1 871 900,00	0,00	0,00	1 871 900,00
Осуществление присмотра и ухода за детьми-инвалидами, детьми-сиротами и детьми, оставшимися без попечения родителей, а также детьми с туберкулезной интоксикацией, обучающимися в муниципальных образовательных организациях, реализующих образовательную программу дошкольного образования, без взимания родительской платы	X	X	X	0217554	X	1 714 800,00	1 714 800,00	1 714 800,00	5 144 400,00
Муниципальное казенное учреждение "Управление образования"	734	X	X	0217554	X	1 714 800,00	1 714 800,00	1 714 800,00	5 144 400,00
Дошкольное образование	734	07	01	0217554	X	1 714 800,00	1 714 800,00	1 714 800,00	5 144 400,00
Субсидии бюджетным учреждениям на иные цели	734	07	01	0217554	612	1 681 900,00	1 681 900,00	1 681 900,00	5 045 700,00
Субсидии автономным учреждениям на иные цели	734	07	01	0217554	622	32 900,00	32 900,00	32 900,00	98 700,00
Выплата и доставка компенсации части родительской платы за присмотр и уход за детьми в образовательных организациях края, реализующих образовательную программу дошкольного образования	X	X	X	0217556	X	10 893 800,00	10 893 800,00	10 893 800,00	32 681 400,00
Управление социальной защиты населения Администрации ЗАТО г.Железногорск Красноярского края	732	X	X	0217556	X	10 893 800,00	10 893 800,00	10 893 800,00	32 681 400,00
Охрана семьи и детства	732	10	04	0217556	X	10 893 800,00	10 893 800,00	10 893 800,00	32 681 400,00
Пособия, компенсации, меры социальной поддержки по публичным нормативным обязательствам	732	10	04	0217556	313	10 893 800,00	10 893 800,00	10 893 800,00	32 681 400,00
Краевые выплаты младшим воспитателям и помощникам воспитателей в муниципальных образовательных учреждениях, реализующих основную общеобразовательную программу дошкольного образования детей	X	X	X	0217558	X	16 362 300,00	0,00	0,00	16 362 300,00
Муниципальное казенное учреждение "Управление образования"	734	X	X	0217558	X	16 362 300,00	0,00	0,00	16 362 300,00
Дошкольное образование	734	07	01	0217558	X	16 362 300,00	0,00	0,00	16 362 300,00
Субсидии бюджетным учреждениям на иные цели	734	07	01	0217558	612	15 348 352,00	0,00	0,00	15 348 352,00
Субсидии автономным учреждениям на иные цели	734	07	01	0217558	622	1 013 948,00	0,00	0,00	1 013 948,00
Расходы на развитие инфраструктуры общеобразовательных учреждений (строительство спортивного зала при школе № 103)	X	X	X	0217563	X	5 649 265,34	0,00	0,00	5 649 265,34
Администрация закрытого административно-территориального образования город Железногорск	009	X	X	0217563	X	5 649 265,34	0,00	0,00	5 649 265,34
Общее образование	009	07	02	0217563	X	5 649 265,34	0,00	0,00	5 649 265,34
Бюджетные инвестиции в объекты капитального строительства государственной (муниципальной) собственности	009	07	02	0217563	414	5 649 265,34	0,00	0,00	5 649 265,34
Обеспечение государственных гарантий и реализации прав граждан на получение общедоступного и бесплатного начального общего, основного общего, среднего общего образования в муниципальных общеобразовательных организациях, обеспечение дополнительного образования детей в муниципальных общеобразовательных организациях	X	X	X	0217564	X	302 581 300,00	302 907 000,00	302 907 000,00	908 395 300,00
Муниципальное казенное учреждение "Управление образования"	734	X	X	0217564	X	302 581 300,00	302 907 000,00	302 907 000,00	908 395 300,00
Общее образование	734	07	02	0217564	X	302 581 300,00	302 907 000,00	302 907 000,00	908 395 300,00
Субсидии бюджетным учреждениям на финансовое обеспечение государственного (муниципального) задания на оказание государственных (муниципальных) услуг (выполнение работ)	734	07	02	0217564	611	265 846 010,00	267 693 602,00	267 693 602,00	801 233 214,00
Субсидии бюджетным учреждениям на иные цели	734	07	02	0217564	612	3 272 698,00	3 272 698,00	3 272 698,00	9 818 094,00
Субсидии автономным учреждениям на финансовое обеспечение государственного (муниципального) задания на оказание государственных (муниципальных) услуг (выполнение работ)	734	07	02	0217564	621	33 168 592,00	31 646 700,00	31 646 700,00	96 461 992,00
Субсидии автономным учреждениям на иные цели	734	07	02	0217564	622	294 000,00	294 000,00	294 000,00	882 000,00
Обеспечение питанием детей, обучающихся в муниципальных и частных образовательных организациях, реализующих основные общеобразовательные программы, без взимания платы	X	X	X	0217566	X	3 913 900,00	3 913 900,00	3 913 900,00	11 741 700,00
Муниципальное казенное учреждение "Управление образования"	734	X	X	0217566	X	3 913 900,00	3 913 900,00	3 913 900,00	11 741 700,00
Социальное обеспечение населения	734	10	03	0217566	X	3 913 900,00	3 913 900,00	3 913 900,00	11 741 700,00
Субсидии бюджетным учреждениям на иные цели	734	10	03	0217566	612	3 782 800,00	3 782 800,00	3 782 800,00	11 348 400,00
Субсидии автономным учреждениям на иные цели	734	10	03	0217566	622	131 100,00	131 100,00	131 100,00	393 300,00
Оплата стоимости набора продуктов питания или готовых блюд и их транспортировки в лагеря с дневным пребыванием детей	X	X	X	0217582	X	4 279 200,00	4 279 200,00	4 279 200,00	12 837 600,00

Муниципальное казенное учреждение "Управление образования"	734	X	X	0217582	X	4 279 200,00	4 279 200,00	4 279 200,00	12 837 600,00
Молодежная политика и оздоровление детей	734	07	07	0217582	X	4 279 200,00	4 279 200,00	4 279 200,00	12 837 600,00
Субсидии бюджетным учреждениям на финансовое обеспечение государственного (муниципального) задания на оказание государственных (муниципальных) услуг (выполнение работ)	734	07	07	0217582	611	3 882 682,00	3 882 682,00	3 882 682,00	11 648 046,00
Субсидии автономным учреждениям на финансовое обеспечение государственного (муниципального) задания на оказание государственных (муниципальных) услуг (выполнение работ)	734	07	07	0217582	621	396 518,00	396 518,00	396 518,00	1 189 554,00
Организация отдыха детей и их оздоровления в муниципальных загородных оздоровительных лагерях	X	X	X	0217585	X	7 755 300,00	7 406 900,00	7 406 900,00	22 569 100,00
Муниципальное казенное учреждение "Управление образования"	734	X	X	0217585	X	7 755 300,00	7 406 900,00	7 406 900,00	22 569 100,00
Молодежная политика и оздоровление детей	734	07	07	0217585	X	7 755 300,00	7 406 900,00	7 406 900,00	22 569 100,00
Субсидии автономным учреждениям на финансовое обеспечение государственного (муниципального) задания на оказание государственных (муниципальных) услуг (выполнение работ)	734	07	07	0217585	621	7 755 300,00	7 406 900,00	7 406 900,00	22 569 100,00
Обеспечение государственных гарантий реализации прав граждан на получение общедоступного и бесплатного дошкольного образования в муниципальных дошкольных образовательных организациях, общедоступного и бесплатного дошкольного образования, в муниципальных общеобразовательных организациях	X	X	X	0217588	X	434 169 900,00	434 169 900,00	434 169 900,00	1 302 509 700,00
Муниципальное казенное учреждение "Управление образования"	734	X	X	0217588	X	434 169 900,00	434 169 900,00	434 169 900,00	1 302 509 700,00
Дошкольное образование	734	07	01	0217588	X	434 169 900,00	434 169 900,00	434 169 900,00	1 302 509 700,00
Субсидии бюджетным учреждениям на финансовое обеспечение государственного (муниципального) задания на оказание государственных (муниципальных) услуг (выполнение работ)	734	07	01	0217588	611	411 891 740,00	411 891 740,00	411 891 740,00	1 235 675 220,00
Субсидии бюджетным учреждениям на иные цели	734	07	01	0217588	612	1 172 060,00	1 172 060,00	1 172 060,00	3 516 180,00
Субсидии автономным учреждениям на финансовое обеспечение государственного (муниципального) задания на оказание государственных (муниципальных) услуг (выполнение работ)	734	07	01	0217588	621	20 869 779,00	20 869 779,00	20 869 779,00	62 609 337,00
Субсидии автономным учреждениям на иные цели	734	07	01	0217588	622	236 321,00	236 321,00	236 321,00	708 963,00
Подпрограмма "Государственная поддержка детей сирот, расширение практики применения семейных форм воспитания"	X	X	X	0220000	X	4 434 200,00	4 463 700,00	4 463 700,00	13 361 600,00
Осуществление государственных полномочий по организации и осуществлению деятельности по опеке и попечительству в отношении несовершеннолетних	X	X	X	0227552	X	4 434 200,00	4 463 700,00	4 463 700,00	13 361 600,00
Администрация закрытого административно-территориального образования город Железногорск	009	X	X	0227552	X	4 434 200,00	4 463 700,00	4 463 700,00	13 361 600,00
Функционирование Правительства Российской Федерации, высших исполнительных органов государственной власти субъектов Российской Федерации, местных администраций	009	01	04	0227552	X	4 434 200,00	4 463 700,00	4 463 700,00	13 361 600,00
Фонд оплаты труда государственных (муниципальных) органов и взносы по обязательному социальному страхованию	009	01	04	0227552	121	4 087 135,00	4 116 635,00	4 116 635,00	12 320 405,00
Иные выплаты персоналу государственных (муниципальных) органов, за исключением фонда оплаты труда	009	01	04	0227552	122	32 220,00	32 220,00	32 220,00	96 660,00
Прочая закупка товаров, работ и услуг для обеспечения государственных (муниципальных) нужд	009	01	04	0227552	244	314 845,00	314 845,00	314 845,00	944 535,00

Руководитель МКУ "Управление образования" В.Г.ГОЛОВКИН

Приложение №3 к постановлению Администрации ЗАТО г. Железногорск от 03.07.2015 № 1048
Приложение №2 к муниципальной Программе "Развитие образования ЗАТО Железногорск"

ИНФОРМАЦИЯ О РЕСУРСНОМ ОБЕСПЕЧЕНИИ И ПРОГНОЗНОЙ ОЦЕНКЕ РАСХОДОВ НА РЕАЛИЗАЦИЮ ЦЕЛЕЙ МУНИЦИПАЛЬНОЙ ПРОГРАММЫ ЗАТО ЖЕЛЕЗНОГОРСК С УЧЕТОМ ИСТОЧНИКОВ ФИНАНСИРОВАНИЯ, В ТОМ ЧИСЛЕ ПО УРОВНЯМ БЮДЖЕТНОЙ СИСТЕМЫ

Статус	Наименование муниципальной программы, подпрограммы муниципальной программы	Исполнители	Оценка расходов (руб.), годы			
			Очередной финансовый год (2015)	Первый год планового периода (2016)	Второй год планового периода (2017)	Итого на период
Муниципальная программа	"Развитие образования ЗАТО Железногорск"	Всего	1 603 736 631,32	1 575 762 324,00	1 573 762 324,00	4 753 261 279,32
		в том числе:				
		федеральный бюджет	0,00	0,00	0,00	0,00
		краевой бюджет	793 625 865,34	769 749 200,00	769 749 200,00	2 333 124 265,34
		внебюджетные источники	0,00	0,00	0,00	0,00
		местный бюджет	810 110 765,98	806 013 124,00	804 013 124,00	2 420 137 013,98
		юридические лица	0,00	0,00	0,00	0,00
Подпрограмма 1	"Развитие дошкольного, общего и дополнительного образования детей"	Всего	1 599 302 431,32	1 571 298 624,00	1 569 298 624,00	4 739 899 679,32
		в том числе:				
		федеральный бюджет	0,00	0,00	0,00	0,00
		краевой бюджет	789 191 665,34	765 285 500,00	765 285 500,00	2 319 762 665,34
		внебюджетные источники	0,00	0,00	0,00	0,00
		местный бюджет	810 110 765,98	806 013 124,00	804 013 124,00	2 420 137 013,98
		юридические лица	0,00	0,00	0,00	0,00
Подпрограмма 2	"Господдержка детей-сирот, расширение практики применения семейных форм воспитания"	Всего	4 434 200,00	4 463 700,00	4 463 700,00	13 361 600,00
		в том числе:				
		федеральный бюджет	0,00	0,00	0,00	0,00
		краевой бюджет	4 434 200,00	4 463 700,00	4 463 700,00	13 361 600,00
		внебюджетные источники	0,00	0,00	0,00	0,00
		местный бюджет	0,00	0,00	0,00	0,00
		юридические лица	0,00	0,00	0,00	0,00

Руководитель МКУ "Управление образования" В.Г.ГОЛОВКИН

Приложение №4 к постановлению Администрации ЗАТО г.Железногорск от 03.07.2015 № 1048
Приложение №2 к подпрограмме "Развитие дошкольного, общего и дополнительного образования детей"

ПЕРЕЧЕНЬ МЕРОПРИЯТИЙ ПОДПРОГРАММЫ

Цели, задачи, мероприятия подпрограммы	ГРБС	Код бюджетной классификации				Расходы (руб.), годы				Ожидаемый результат от реализации подпрограммного мероприятия (в натуральном выражении)
		ГРБС	РзПр	ЦСР	ВР	очередной финансовый год (2015)	первый год планового периода (2016)	второй год планового периода (2017)	Итого на период	
Цель подпрограммы: создание в системе дошкольного, общего и дополнительного образования равных возможностей для современного качественного образования, позитивной социализации детей и оздоровления детей в летний период										
Задача 1. Обеспечить доступность дошкольного образования, соответствующего единому стандарту качества дошкольного образования										
1.1. Предоставление дошкольного образования	М К У УО	734	0701	0210001	611	354 013 755,32	353 589 517,00	353 589 517,00	1 061 192 789,32	4989 детей получат услуги дошкольного образования
		734	0701	0210001	621	17 284 332,93	17 228 989,00	17 228 989,00	51 742 310,93	
1.2. Обеспечение государственных гарантий реализации прав граждан на получение общедоступного и бесплатного дошкольного образования в муниципальных дошкольных образовательных организациях, общедоступного и бесплатного дошкольного образования, в муниципальных общеобразовательных организациях	М К У УО	734	0701	0217588	611	411 891 740,00	411 891 740,00	411 891 740,00	1 235 675 220,00	
		734	0701	0217588	612	1 172 060,00	1 172 060,00	1 172 060,00	3 516 180,00	
		734	0701	0217588	621	20 869 779,00	20 869 779,00	20 869 779,00	62 609 337,00	
		734	0701	0217588	622	236 321,00	236 321,00	236 321,00	708 963,00	
1.3. Софинансирование расходов на выплаты младшим воспитателям и помощникам воспитателей в муниципальных образовательных учреждениях, реализующих основную общеобразовательную программу дошкольного образования детей	М К У УО	734	0701	0210004	612	178 870,00	178 870,00	178 870,00	536 610,00	
		734	0701	0210004	622	11 853,00	11 853,00	11 853,00	35 559,00	
1.4. Резерв средств на софинансирование мероприятий по краевым программам в рамках подпрограммы "Развитие дошкольного, общего и дополнительного образования детей"	М К У УО	734	0701	0210008	870	1 247 147,00	0,00	0,00	1 247 147,00	
1.5. Осуществление присмотра и ухода за детьми-инвалидами, детьми-сиротами и детьми, оставшимися без попечения родителей, а также детьми с туберкулезной интоксикацией, обучающимися в муниципальных образовательных организациях, реализующих образовательную программу дошкольного образования, без взимания родительской платы	М К У УО	734	0701	0217554	612	1 681 900,00	1 681 900,00	1 681 900,00	5 045 700,00	Без взимания родительской платы в муниципальных дошкольных образовательных организациях (группах) будет содержаться 109 детей
		734	0701	0217554	622	32 900,00	32 900,00	32 900,00	98 700,00	
1.6. Приобретение основных средств	М К У УО	734	0701	0210027	612	222 168,00	377 097,00	377 097,00	976 362,00	
1.7. Выплата и доставка компенсации части родительской платы за присмотр и уход за детьми в образовательных организациях края, реализующих образовательную программу дошкольного образования	УСЗН	732	1004	0217556	313	10 893 800,00	10 893 800,00	10 893 800,00	32 681 400,00	
1.8. Обеспечение безопасных условий функционирования образовательных организаций в соответствии с действующим законодательством	М К У УО	734	0701	0210026	612	0,00	0,00	0,00	0,00	Замена окон в МБДОУ №67
1.9. Краевые выплаты младшим воспитателям и помощникам воспитателей в муниципальных образовательных учреждениях, реализующих основную общеобразовательную программу дошкольного образования детей	М К У УО	734	0701	0217558	612	15 348 352,00	0,00	0,00	15 348 352,00	
		734	0701	0217558	622	1 013 948,00	0,00	0,00	1 013 948,00	
1.10. Возмещение переплаты по родительской плате, образованной по состоянию на 01.01.2015	М К У УО	734	0701	0210031	612	1 773 840,38	0,00	0,00	1 773 840,38	
Задача 2. Обеспечить условия и качество обучения, соответствующие федеральным государственным стандартам начального общего, основного общего, среднего общего образования										
2.1. Предоставление общедоступного и бесплатного начального общего, основного общего, среднего (полного) общего образования по основным общеобразовательным программам	М К У УО	734	0702	0210022	611	224 590 533,00	224 590 533,00	224 590 533,00	673 771 599,00	7623 человека получат услуги общего образования
		734	0702	0210022	621	19 651 879,00	19 651 879,00	19 651 879,00	58 955 637,00	
2.2. Обеспечение безопасных условий функционирования образовательных организаций в соответствии с действующим законодательством	М К У УО	734	0702	0210026	612	1 846 260,00	0,00	0,00	1 846 260,00	Ремонт сан.узлов в МБОУ Школа №104,выполнение ограждения территории МБОУ Школа №101, МАОУ ДОД ДООЦ "Горный", МАОУ ДОД ДООЦ "Орбита"
		734	0702	0210026	622	1 220 000,00	0,00	0,00	1 220 000,00	
2.3. Приобретение основных средств	М К У УО	734	0702	0210027	612	29 929,00	175 000,00	175 000,00	379 929,00	
2.4. Обеспечение государственных гарантий и реализации прав граждан на получение общедоступного и бесплатного начального общего, основного общего, среднего общего образования в муниципальных общеобразовательных организациях, обеспечение дополнительного образования детей в муниципальных общеобразовательных организациях	М К У УО	734	0702	0217564	611	265 846 010,00	267 693 602,00	267 693 602,00	801 233 214,00	7623 человека получат услуги общего образования
		734	0702	0217564	612	3 272 698,00	3 272 698,00	3 272 698,00	9 818 094,00	
		734	0702	0217564	621	33 168 592,00	31 646 700,00	31 646 700,00	96 461 992,00	
		734	0702	0217564	622	294 000,00	294 000,00	294 000,00	882 000,00	
2.5. Обеспечение питанием детей, обучающихся в муниципальных образовательных организациях, реализующих основные общеобразовательные программы, без взимания платы	М К У УО	734	1003	0217566	612	3 782 800,00	3 782 800,00	3 782 800,00	11 348 400,00	535 детей из малообеспеченных семей получат бесплатное школьное питание
		734	1003	0217566	622	131 100,00	131 100,00	131 100,00	393 300,00	
2.6. Текущий ремонт, приобретение оборудования, мебели для кабинета физики МБОУ Гимназия №91	М К У УО	734	0702	0210033	612	600 000,00	0,00	0,00	600 000,00	
2.7. Расходы на развитие инфраструктуры общеобразовательных учреждений (строительство спортивного зала при школе №103)	Администрация ЗАТО г. Железногорск	009	0702	0217563	414	5 649 265,34	0,00	0,00	5 649 265,34	
Задача 3. Обеспечить поступательное развитие муниципальной системы дополнительного образования, в том числе за счет разработки и реализации современных образовательных программ, дистанционных и сетевых форм их реализации										
3.1. Предоставление дополнительного образования различной направленности	М К У УО	734	0702	0210014	611	85 073 097,50	87 693 495,00	87 693 495,00	260 460 087,50	Более 5070 человек получат услуги дополнительного образования ежегодно
		734	0702	0210014	621	29 227 819,00	29 227 819,00	29 227 819,00	87 683 457,00	
3.2. Приобретение основных средств	М К У УО	734	0702	0210027	612	0,00	0,00	0,00	0,00	
Задача 4. Содействовать выявлению и поддержке одаренных детей										
4.1. Выявление одаренных детей, развитие их творческих способностей в научно-исследовательской, художественно-эстетической, спортивно-технической и спортивно-туристской деятельности	М К У УО	734	0702	0210011	612	0,00	266 000,00	266 000,00	532 000,00	Ежегодно не менее 80% обучающихся по программам общего образования, будут участвовать в олимпиадах и конкурсах муниципального, регионального и всероссийского уровня
		734	0702	0210011	622	0,00	178 000,00	178 000,00	356 000,00	
		734	0709	0210011	112	0,00	230 000,00	230 000,00	460 000,00	
		734	0709	0210011	244	0,00	126 000,00	126 000,00	252 000,00	
4.2. Обеспечение возможности участия одаренных детей в краевых массовых мероприятиях, имеющих школьный, муниципальный и краевой уровень организации	М К У "Управление культуры"	733	0702	0210012	612	30 000,00	30 000,00	30 000,00	90 000,00	
	М К У УО	734	0702	0210012	612	132 300,00	115 000,00	115 000,00	362 300,00	
		734	0702	0210012	622	17 700,00	35 000,00	35 000,00	87 700,00	
		734	0709	0210012	244	368 000,00	468 000,00	468 000,00	1 304 000,00	
4.3. Модернизация материально-технической базы образовательных организаций, работающих с одаренными детьми	М К У "Управление культуры"	733	0702	0210013	612	299 000,00	299 000,00	299 000,00	897 000,00	Приобретение оборудования для организаций дополнительного образования
	М К У УО	734	0702	0210013	612	0,00	59 800,00	59 800,00	119 600,00	
		734	0709	0210013	244	0,00	54 000,00	54 000,00	108 000,00	
Задача 5. Обеспечить безопасный, качественный отдых и оздоровление детей										
5.1. Организация отдыха, оздоровления и занятости детей в муниципальных загородных оздоровительных лагерях	М К У УО	734	0707	0217585	621	7 755 300,00	7 406 900,00	7 406 900,00	22 569 100,00	Укрепление материально-технической базы 3 учреждений, организующих загородный отдых и оздоровление детей, организация отдыха и оздоровления в летний период в загородных лагерях для 2700 человек ежегодно, 2050 человек получат питание в лагерях с дневным пребыванием детей ежегодно
5.2. Софинансирование расходов на организацию отдыха детей и их оздоровления в муниципальных загородных оздоровительных лагерях	М К У УО	734	0707	0210005	621	3 323 711,00	1 229 103,00	1 229 103,00	5 781 917,00	
5.3. Организация отдыха и оздоровление детей в каникулярное время	Администрация ЗАТО г. Железногорск	009	0707	0210053	611	515 500,00	511 500,00	511 500,00	1 538 500,00	
	М К У УО	734	0707	0210053	611	1 843 220,85	2 579 745,00	2 579 745,00	7 002 710,85	
		734	0707	0210053	621	3 589 949,00	5 882 771,00	5 882 771,00	15 355 491,00	
5.4. Оплата стоимости набора продуктов питания в лагерях с дневным пребыванием детей	М К У УО	734	0707	0217582	611	3 882 682,00	3 882 682,00	3 882 682,00	11 648 046,00	
		734	0707	0217582	621	396 518,00	396 518,00	396 518,00	1 189 554,00	
5.5. Софинансирование расходов на оплату стоимости набора продуктов питания или готовых блюд и их транспортировки в лагерях с дневным пребыванием детей	М К У УО	734	0707	0210002	611	3 884,00	3 883,00	3 883,00	11 650,00	
		734	0707	0210002	621	396,00	396,00	396,00	1 188,00	
5.6. Резерв средств на софинансирование мероприятий по краевым программам в рамках подпрограммы "Развитие дошкольного, общего и дополнительного образования детей"	М К У УО	734	0707	0210008	870	1 212 000,00	2 000 000,00	0,00	3 212 000,00	
5.7. Софинансирование расходов на финансовую поддержку муниципальных загородных оздоровительных лагерей	М К У УО	734	0707	0210028	622	188 000,00	0,00	0,00	188 000,00	
5.8. Капитальный ремонт наружных сетей канализации и септика в МАОУ ДОД ДООЦ "Взлет"	М К У УО	734	0707	0210032	622	1 305 197,00	0,00	0,00	1 305 197,00	
5.9. Расходы на финансовую поддержку деятельности муниципальных загородных оздоровительных лагерей	М К У УО	734	0707	0217441	622	1 871 900,00	0,00	0,00	1 871 900,00	
Задача 6. Выполнение функций муниципальными казенными учреждениями										
6.1. Выполнение функций муниципальными казенными учреждениями	М К У УО	734	0709	0210015	111	45 732 092,00	44 216 222,00	44 216 222,00	134 164 536,00	Обеспечение деятельности 57 организаций дошкольного, общего, дополнительного и прочего образования в ЗАТО г.Железногорск. Обеспечение методического сопровождения образовательного процесса 56 образовательных организаций в ЗАТО г.Железногорск. Обеспечение методического сопровождения образовательного процесса 56 образовательных организаций в ЗАТО г.Железногорск

		734	0709	0210015	112	51 680,00	47 000,00	47 000,00	145 680,00	
		734	0709	0210015	113	0,00	230 000,00	230 000,00	460 000,00	
		734	0709	0210015	244	14 525 352,00	14 726 152,00	14 726 152,00	43 977 656,00	
		734	0709	0210015	852	1 300,00	500,00	500,00	2 300,00	
Итого по подпрограмме						1 599 302 431,32	1 571 298 624,00	1 569 298 624,00	4 739 899 679,32	
В том числе:										
МКУ УО		734				1 581 914 865,98	1 559 564 324,00	1 557 564 324,00	4 699 043 513,98	
УСЗН		732				10 893 800,00	10 893 800,00	10 893 800,00	32 681 400,00	
Администрация ЗАТО г. Железногорск		009				6 164 765,34	511 500,00	511 500,00	7 187 765,34	
МКУ "Управление культуры"		733				329 000,00	329 000,00	329 000,00	987 000,00	

Руководитель МКУ "Управление образования" В.Г.ГОЛОВКИН

ГОСУДАРСТВЕННАЯ СЛУЖБА ЗАНЯТОСТИ

В январе-июне 2015 года в центр занятости населения ЗАТО г. Железногорска поступило 7018 заявлений о предоставлении государственных услуг, из них - 1383 по содействию в поиске подходящей работы (январь-июнь 2014 г. – 7093 и 1361 заявление соответственно).

Признаны безработными 481 человек (январь-июнь 2014 года – 422 чел.).

При содействии службы занятости нашли работу 735 чел., в том числе 241 чел. из числа безработных (январь-июнь 2014 г. - 817 и 241 чел. соответственно).

От работодателей поступили сведения о 2381 вакансиях (январь-июнь 2014 г. – 2358 вакансий).

По состоянию на 01.07.2015:

- численность безработных граждан, зарегистрированных в службе занятости населения ЗАТО г. Железногорска, составляет 406 чел. (01.07.2014 г. - 300 чел.);

- уровень регистрируемой безработицы, рассчитанный к трудоспособному населению в трудоспособном возрасте, – 0,75% (01.07.2014 г. – 0,55%);

- заявленная работодателями потребность в работниках – 1381 ед. (01.07.2014 – 1359 ед.).

ОБЪЯВЛЕНИЕ

Уважаемые жители города!

На сегодняшний день неформальная занятость, т.е. незарегистрированная деятельность, не облагаемая налогами, продолжает оставаться негативной тенденцией. Работники данной сферы практически лишены возможности социальной и правовой защиты, получая неофициальную, так называемую «серую» зарплату в конвертах.

Основные виды неформальной занятости:

• работники, не оформленные на работу, или занимающиеся неучтенной деятельностью;

• работники, совмещающие формальную и преимущественно неформальную деятельность.

Не желая полностью платить налоги, недобросовестные работодатели предпочитают основную сумму оплаты за труд выдавать нелегально, а скрытые налоги присваивать себе.

Такие схемы позволяют организациям уйти от уплаты страховых взносов во внебюджетные фонды (в т.ч. на обязательное пенсионное страхование) и налога на доходы физических лиц. Уклоняясь от уплаты этих налогов и взносов, организации ухудшают социальное обеспечение своих сотрудников. Ведь от размера официальной заработной платы зависит размер будущей пенсии работающих граждан, оплата больничных листов, в том числе по беременности и родам, сумма налоговых вычетов при приобретении жилья или затратах на обучение детей.

Однако решить эту проблему без участия самих работников, получающих заработную плату по «серым» схемам, практически невозможно. С теневой заработной платой можно и необходимо бороться, но успех данной борьбы зависит от действий каждого из нас.

Если вам или вашим близким выплачивают зарплату «в конверте», работодатель уклоняется от заключения трудового договора, вы можете обратиться по телефонам «горячей линии» в Общественную приемную Администрации ЗАТО г. Железногорск по адресу: Красноярский край, ЗАТО Железногорск, г. Железногорск, ул. 22 партсъезда, д. 21, телефон «горячей линии» 76-56-80, 76-56-30.

Часы работы «горячей линии»:

Понедельник-пятница с 10-00 до 12-00 и с 14-00 до 16-00

Первый заместитель Главы Администрации ЗАТО г. Железногорск С.Д.ПРОСКУРНИН

ДЕНЕЖНАЯ ВЫПЛАТА ПЕРВОПРОХОДЦАМ КО ДНЮ ГОРОДА!

В честь празднования 65-летия со дня основания города Железногорск в июле 2015 года Управление социальной защиты населения приглашает получить единовременную денежную выплату Первопроходцев ЗАТО Железногорск по адресу Андреева, 21 А, кабинет 1-19 с 10 до 16.00 без обеда.

Единовременную денежную выплату в размере 1000 рублей получат 373 жителя ЗАТО Железногорск, имеющих удостоверение «Первопроходец ЗАТО Железногорск».

Управление социальной защиты населения

ВНИМАНИЮ ГРАЖДАН, ОРГАНИЗАЦИЙ, ИНДИВИДУАЛЬНЫХ ПРЕДПРИНИМАТЕЛЕЙ И ЧЛЕНОВ САДОВЫХ КООПЕРАТИВОВ!

15 - 16 августа 2015 года в здании танцевально-концертного зала Парка Культуры и Отдыха им. С.М. Кирова Администрацией ЗАТО г. Железногорск будет проводиться выставка - ярмарка «Бал цветов».

К участию в выставке - ярмарке приглашаются юные и взрослые цветоводы-любители, муниципальные предприятия, индивидуальные предприниматели, юридические лица, организации, занимающиеся выращиванием цветочно-декоративной продукции.

Выставка - ярмарка будет проводиться по 3 номинациям:

1. Лучшая композиция (букет) из цветов «С любовью к родному городу».
2. Лучшее комнатное растение «Цветы - украшение дома».
3. «Креативный букет».

Заявки на участие в выставке - ярмарке «Бал цветов» принимаются в Управлении экономики и планирования Администрации ЗАТО г. Железногорск с 03 августа по 12 августа 2015 г.включительно, каб. 104.

Справки по телефону: 76-55-52.

Исполняющий обязанности руководителя Управления экономики и планирования Администрации ЗАТО г.Железногорск Т.М.ДУНИНА

ВНИМАНИЮ ПРЕДПРИНИМАТЕЛЕЙ!

Управление экономики и планирования Администрации ЗАТО г. Железногорск приглашает индивидуальных предпринимателей и юридических лиц принять участие в выездной праздничной торговле (ярмарке), посвященной празднованию 65-летия города, 25 июля 2015 года и краевом фестивале авторской песни «Романтика Железногорска» 24 июля 2015 года.

Информацию по участию в ярмарках можно получить в Управлении экономики и планирования, каб. 104, телефон 76-55-52.

И.о. руководителя Управления экономики и планирования Администрации ЗАТО г.Железногорск Т.М.ДУНИНА

Муниципальное образование «Закрытое административно – территориальное образование Железногорск Красноярского края»
АДМИНИСТРАЦИЯ ЗАТО г.ЖЕЛЕЗНОГОРСК
ПОСТАНОВЛЕНИЕ
25.06.2015 №1006
г.Железногорск

О СОЗДАНИИ КОМИССИИ ПО ОКАЗАНИЮ СОДЕЙСТВИЯ ПО ПОДГОТОВКЕ И ПРОВЕДЕНИЮ ВСЕРОССИЙСКОЙ СЕЛЬСКОХОЗЯЙСТВЕННОЙ ПЕРЕПИСИ 2016 ГОДА НА ТЕРРИТОРИИ ЗАТО ЖЕЛЕЗНОГОРСК

В соответствии с Федеральным законом от 21.07.2005 № 108-ФЗ «О Всероссийской сельскохозяйственной переписи», постановлением Правительства Российской Федерации от 10.04.2013 № 316 «Об организации Всероссийской сельскохозяйственной переписи 2016 года», распоряжением правительства Красноярского края от 05.06.2015 № 496-р «О создании комиссии по подготовке и проведению Всероссийской сельскохозяйственной переписи 2016 года на территории Красноярского края», Устава ЗАТО Железногорск

ПОСТАНОВЛЯЮ:

1. Создать комиссию по оказанию содействия по подготовке и проведению Всероссийской сельскохозяйственной переписи 2016 года на территории ЗАТО Железногорск (Приложение №1).

2. Утвердить Положение о комиссии по оказанию содействия по подготовке и проведению Всероссийской сельскохозяйственной переписи 2016 года на территории ЗАТО Железногорск (Приложение № 2).

3. Управлению делами Администрации ЗАТО г. Железногорск (Л.В. Машенцева) довести настоящее постановление до сведения населения через газету «Город и горожане».

4. Отделу общественных связей Администрации ЗАТО г. Железногорск (И.С. Пикалова) разместить настоящее постановление на официальном сайте муниципального образования «Закрытое административно-территориальное образование Железногорск Красноярского края» в информационно-телекоммуникационной сети «Интернет».

5. Контроль над выполнением настоящего постановления оставляю за собой.

6. Настоящее постановление вступает в силу со дня его официального опубликования.

Глава администрации С.Е. ПЕШКОВ

Приложение № 1 к постановлению Администрации ЗАТО г. Железногорск от 25.06.2015 № 1006

СОСТАВ КОМИССИИ ПО ОКАЗАНИЮ СОДЕЙСТВИЯ ПО ПОДГОТОВКЕ И ПРОВЕДЕНИЮ ВСЕРОССИЙСКОЙ СЕЛЬСКОХОЗЯЙСТВЕННОЙ ПЕРЕПИСИ 2016 ГОДА НА ТЕРРИТОРИИ ЗАТО ЖЕЛЕЗНОГОРСК.

Шевченко Андрей Вадимович	- заместитель Главы администрации ЗАТО г. Железногорск, председатель комиссии
Николаев Николай Владимирович	- заместитель руководителя МКУ «Управление поселковыми территориями», заместитель председателя комиссии
Дунаева Анастасия Валерьевна	- ведущий специалист-экономист Управления экономики и планирования Администрации ЗАТО г. Железногорск - секретарь комиссии
Члены комиссии:	
Апасов Владимир Анатольевич	- начальник Железногорского почтамта УФПС Красноярского края - филиал ФГУП «Почта России» (по согласованию)
Дедова Наталья Васильевна	- руководитель Комитета по управлению муниципальным имуществом Администрации ЗАТО г. Железногорск
Дубинин Сергей Петрович	- начальник отдела дежурного генплана и кадастра Управления градостроительства Администрации ЗАТО г. Железногорск
Князев Виктор Николаевич	- начальник отдела КГКУ «Железногорский отдел ветеринарии» (по согласованию)
Колесникова Татьяна Андреевна	- заместитель начальника Железногорского отделения филиала ФГУП «Ростехинвентаризация - Федеральное БТИ» по Красноярскому краю (по согласованию)
Лукина Ирина Анатольевна	- исполняющий обязанности директора МКУ «Управление имуществом, землепользования и землеустройства»
Огурцов Олег Владимирович	- начальник отдела участковых уполномоченных полиции и по делам несовершеннолетних Межмуниципального управления МВД России по ЗАТО Железногорск Красноярского края (по согласованию)
Пикалова Ирина Сергеевна	- начальник Отдела общественных связей Администрации ЗАТО г. Железногорск
Пташкин Геннадий Александрович	- Уполномоченный по вопросам проведения ВСХП-2016 на территории ЗАТО Железногорск (по согласованию)
Сирёгина Татьяна Викторовна	- специалист-эксперт Территориального органа Федеральной службы государственной статистики по Красноярскому краю (по согласованию)
Чуприна Иван Филиппович	- директор КГКУ «Центр занятости населения ЗАТО г. Железногорска» (по согласованию)
Шахина Ирина Александровна	- главный специалист (по экологии) технического отдела Управления городского хозяйства

Приложение № 2 к постановлению Администрации ЗАТО г. Железногорск от 25.06.2015 № 1006

ПОЛОЖЕНИЕ О КОМИССИИ ПО ОКАЗАНИЮ СОДЕЙСТВИЯ ПО ПОДГОТОВКЕ И ПРОВЕДЕНИЮ ВСЕРОССИЙСКОЙ СЕЛЬСКОХОЗЯЙСТВЕННОЙ ПЕРЕПИСИ 2016 ГОДА НА ТЕРРИТОРИИ ЗАТО ЖЕЛЕЗНОГОРСК

1. ОБЩИЕ ПОЛОЖЕНИЯ

1.1. Положение о комиссии по оказанию содействия по подготовке и проведению Всероссийской сельскохозяйственной переписи 2016 года на территории ЗАТО Железногорск (далее - Положение) определяет основные задачи и порядок деятельности комиссии по оказанию содействия по подготовке и проведению Всероссийской сельскохозяйственной переписи 2016 года на территории ЗАТО Железногорск (далее - Комиссия).

1.2. Оказание содействия Федеральной службе государственной статистики, а также федеральным органам исполнительной власти в реализации их полномочий по подготовке и проведении переписи.

1.3. Комиссия осуществляет свою деятельность в соответствии с Конституцией Российской Федерации, федеральными законами, Указами и распоряжениями Президента Российской Федерации, Правительства Российской Федерации, иными нормативно-правовыми актами, муниципальными правовыми актами.

2. ОСНОВНЫЕ ЗАДАЧИ КОМИССИИ

2.1. Основной задачей деятельности Комиссии является обеспечение своевременного предоставления информации для составления списков объектов Всероссийской сельскохозяйственной переписи по запросу Федеральной службы государственной статистики.

2.2. Оперативное решение вопросов, связанных с выполнением задач в подготовке и проведении Всероссийской сельскохозяйственной переписи 2016 года на территории ЗАТО Железногорск в пределах полномочий Комиссии.

3. ПОРЯДОК ДЕЯТЕЛЬНОСТИ КОМИССИИ

3.1. Заседания Комиссии проводятся по мере необходимости, но не реже одного раза в квартал.

3.2. На заседаниях Комиссии должны присутствовать не менее двух третей ее членов.

Решения Комиссии принимаются простым большинством голосов присутствующих на заседании членов Комиссии путем открытого голосования. В случае равенства голосов решающим является голос председателя (заместителя председателя) Комиссии, председательствующего на данном заседании.

3.3. Комиссия имеет право приглашать на свои заседания и заслушивать в рамках своей компетенции руководителей структурных подразделений Администрации ЗАТО г. Железногорск.

3.4. Председатель Комиссии определяет порядок рассмотрения вопросов на заседаниях Комиссии, вносит предложения об уточнении и обновлении состава Комиссии, несет персональную ответственность за выполнение возложенных на Комиссию задач и др.

3.5. Во время отсутствия председателя Комиссии или по его поручению обязанности по руководству деятельностью комиссии выполняет его заместитель.

3.6. Решения Комиссии оформляются протоколом, который подписывается председателем или его заместителем, председательствующим на заседании Комиссии, и секретарем Комиссии.

Муниципальное образование «Закрытое административно – территориальное образование Железногорск Красноярского края»
АДМИНИСТРАЦИЯ ЗАТО г.ЖЕЛЕЗНОГОРСК
ПОСТАНОВЛЕНИЕ
01.07.2015 №343И
г.Железногорск

О ПРЕДОСТАВЛЕНИИ ИП ИВАШКО В.Г. МУНИЦИПАЛЬНОЙ ПРЕФЕРЕНЦИИ В ВИДЕ ЗАКЛЮЧЕНИЯ ДОГОВОРА АРЕНДЫ БЕЗ ПРОВЕДЕНИЯ ТОРГОВ

Руководствуясь Гражданским кодексом Российской Федерации, Федеральным законом от 26.07.2006 № 135-ФЗ «О защите конкуренции», Уставом ЗАТО Железногорск, решением Совета депутатов ЗАТО г. Железногорск от 27.08.2009 № 62-409Р «Об утверждении положения "О сдаче в аренду и безвозмездное пользование муниципального имущества, находящегося в Муниципальной казне закрытого административно-территориального образования Железногорск Красноярского края"», постановлением Администрации ЗАТО г. Железногорск от 07.11.2013 № 1762 «Об утверждении муниципальной программы "Развитие инвестиционной, инновационной деятельности, малого и среднего предпринимательства на территории ЗАТО Железногорск"», на основании заявления индивидуального предпринимателя Ивашко Валерия Григорьевича (ОГРНИП 304245235700045, ИНН 245200330736), с целью поддержки малого и среднего предпринимательства,

ПОСТАНОВЛЯЮ:

1. Предоставить индивидуальному предпринимателю Ивашко Валерию Григорьевичу, являющемуся субъектом малого и среднего предпринимательства, муниципальную преференцию в виде заключения договора аренды без проведения торгов на новый срок на комнаты 4, 5 (по тех.паспорту), площадью 76,6 кв.метра нежилого помещения (подвал), расположенного по адресу: Красноярский край, ЗАТО Железногорск, г. Железногорск, пр. Курчатова, 48А, пом. 1, для оказания бытовых услуг населению по ремонту одежды и обуви, а также мастерской по ремонту теле-, радиоаппаратуры и прочих бытовых электрических изделий, сроком на 10 (десять) лет.

2. Комитету по управлению муниципальным имуществом Администрации ЗАТО г. Железногорск (Н.В. Дедова):

2.1. Оформить договор аренды муниципального имущества с ИП Ивашко В.Г. в соответствии с п. 1 настоящего постановления.

2.2. Зарегистрировать договор аренды в Железногорском отделе Управления Федеральной службы государственной регистрации, кадастра и картографии по Красноярскому краю.

3. Управлению делами Администрации ЗАТО г. Железногорск (Л.В. Машенцева) довести настоящее постановление до сведения населения через газету «Город и горожане».

4. Отделу общественных связей Администрации ЗАТО г. Железногорск (И.С. Пикалова) разместить настоящее постановление на официальном сайте муниципального образования «Закрытое административно-территориальное образование Железногорск Красноярского края» в информационно-телекоммуникационной сети «Интернет».

5. Контроль над исполнением настоящего постановления возложить на первого заместителя Главы администрации С.Д. Проскурнина.

6. Настоящее постановление вступает в силу с момента его подписания.

Глава администрации С. Е. ПЕШКОВ

Муниципальное образование «Закрытое административно – территориальное образование Железногорск Красноярского края»
АДМИНИСТРАЦИЯ ЗАТО г.ЖЕЛЕЗНОГОРСК
ПОСТАНОВЛЕНИЕ
01.07.2015 №1031
г.Железногорск

ОБ ОТМЕНЕ ПОСТАНОВЛЕНИЯ АДМИНИСТРАЦИИ ЗАТО Г. ЖЕЛЕЗНОГОРСК ОТ 14.07.2003 № 989 «ОБ УТВЕРЖДЕНИИ СОСТАВА КОМИССИИ ПО СОГЛАСОВАНИЮ СДЕЛОК»

Руководствуясь Уставом ЗАТО Железногорск, действующим порядком согласования сделок, совершаемых муниципальными предприятиями,

ПОСТАНОВЛЯЮ:

1. Отменить постановление Администрации ЗАТО г. Железногорск от 14.07.2003 № 989 «Об утверждении состава комиссии по согласованию сделок».

2. Управлению делами Администрации ЗАТО г. Железногорск (Л.В. Машенцева) довести настоящее постановление до сведения населения через газету «Город и горожане».

3. Отделу общественных связей Администрации ЗАТО г. Железногорск (И.С. Пикалова) разместить настоящее постановление на официальном сайте муниципального образования «Закрытое административно-территориальное образование Железногорск Красноярского края» в информационно-телекоммуникационной сети Интернет.

4. Контроль над исполнением настоящего постановления возложить на первого заместителя Главы администрации ЗАТО г. Железногорск С.Д. Проскурнина.

5. Настоящее постановление вступает в силу после его официального опубликования.

Глава администрации С.Е. ПЕШКОВ

Муниципальное образование «Закрытое административно – территориальное образование Железногорск Красноярского края»
АДМИНИСТРАЦИЯ ЗАТО г.ЖЕЛЕЗНОГОРСК
ПОСТАНОВЛЕНИЕ
01.07.2015 №344И
г.Железногорск

О ПРЕДОСТАВЛЕНИИ ИП БАРКОВОЙ Я.А. МУНИЦИПАЛЬНОЙ ПРЕФЕРЕНЦИИ В ВИДЕ ЗАКЛЮЧЕНИЯ ДОГОВОРА АРЕНДЫ БЕЗ ПРОВЕДЕНИЯ ТОРГОВ

Руководствуясь Гражданским кодексом Российской Федерации, Федеральным законом от 26.07.2006 № 135-ФЗ «О защите конкуренции», Уставом ЗАТО Железногорск, решением Совета депутатов ЗАТО г. Железногорск от 27.08.2009 № 62-409Р «Об утверждении положения “О сдаче в аренду и безвозмездное пользование муниципального имущества, находящегося в Муниципальной казне закрытого административно-территориального образования Железногорск Красноярского края”», постановлением Администрации ЗАТО г. Железногорск от 07.11.2013 № 1762 «Об утверждении муниципальной программы “Развитие инвестиционной, инновационной деятельности, малого и среднего предпринимательства на территории ЗАТО Железногорск”», на основании единственного заявления от индивидуального предпринимателя Барковой Яны Алексеевны (ОГРНИП 304245211300041, ИНН 245201072541), с целью поддержки малого и среднего предпринимательства,

ПОСТАНОВЛЯЮ:

1. Предоставить индивидуальному предпринимателю Барковой Яне Алексеевне, являющемуся субъектом малого и среднего предпринимательства, муниципальную преференцию в виде заключения договора аренды без проведения торгов на часть комнаты 30, комнаты 31, 33 (согласно кадастрового паспорта помещения от 14.03.2013), площадью 66,6 кв. метра нежилого помещения с кадастровым номером 24:58:0000000:10713, этаж 3, расположенного по адресу: Красноярский край, ЗАТО Железногорск, г. Железногорск, ул. Советской Армии, 30, пом.14, для предоставления парикмахерских услуг, сроком на 10 (десять) лет.

2. Комитету по управлению муниципальным имуществом Администрации ЗАТО г. Железногорск (Н.В. Дедова):

2.1. Оформить договор аренды муниципального имущества с ИП Барковой Я.А. в соответствии с п. 1 настоящего постановления.

2.2. Зарегистрировать договор аренды в Железногорском отделе Управления Федеральной службы государственной регистрации, кадастра и картографии по Красноярскому краю.

3. Управлению делами Администрации ЗАТО г. Железногорск (Л.В. Машенцева) довести настоящее постановление до сведения населения через газету «Город и горожане».

4. Отделу общественных связей Администрации ЗАТО г. Железногорск (И.С. Пикалова) разместить настоящее постановление на официальном сайте муниципального образования «Закрытое административно-территориальное образование Железногорск Красноярского края» в информационно-телекоммуникационной сети «Интернет».

5. Контроль над исполнением настоящего постановления возложить на первого заместителя Главы администрации С.Д. Проскурнина.

6. Настоящее постановление вступает в силу с момента его подписания.

Глава администрации С. Е. ПЕШКОВ

Муниципальное образование «Закрытое административно – территориальное образование Железногорск Красноярского края»
АДМИНИСТРАЦИЯ ЗАТО г.ЖЕЛЕЗНОГОРСК
ПОСТАНОВЛЕНИЕ
02.07.2015 №345И
г.Железногорск

О ПРЕДОСТАВЛЕНИИ ИП МЕРКУЛОВОЙ Н.А. МУНИЦИПАЛЬНОЙ ПРЕФЕРЕНЦИИ В ВИДЕ ЗАКЛЮЧЕНИЯ ДОГОВОРА АРЕНДЫ МУНИЦИПАЛЬНОГО ИМУЩЕСТВА БЕЗ ПРОВЕДЕНИЯ ТОРГОВ

Руководствуясь Гражданским кодексом Российской Федерации, Федеральным законом от 26.07.2006 № 135-ФЗ «О защите конкуренции», Уставом ЗАТО Железногорск, решением Совета депутатов ЗАТО г. Железногорск от 27.08.2009 № 62-409Р «Об утверждении положения “О сдаче в аренду и безвозмездное пользование муниципального имущества, находящегося в Муниципальной казне закрытого административно-территориального образования Железногорск Красноярского края”», постановлением Администрации ЗАТО г. Железногорск от 07.11.2013 № 1762 «Об утверждении муниципальной программы “Развитие инвестиционной, инновационной деятельности, малого и среднего предпринимательства на территории ЗАТО Железногорск”», на основании единственного заявления индивидуального предпринимателя Меркуловой Н.А. (ОГРНИП 304245208200116, ИНН 2452044485755), с целью поддержки малого и среднего предпринимательства,

ПОСТАНОВЛЯЮ:

1. Предоставить индивидуальному предпринимателю Меркуловой Наталье Александровне, являющемуся субъектом малого и среднего предпринимательства, муниципальную преференцию в виде заключения договора аренды муниципального имущества без проведения торгов комнату 29 (по кадастровому паспорту здания от 10.07.2013) первого этажа, площадью 11,3 кв.метра нежилого здания с кадастровым номером 24:58:0000000:3255, расположенного по адресу: Красноярский край, ЗАТО Железногорск, п. Подгорный, ул. Лесная, зд. 9, для оказания парикмахерских услуг, сроком на 10 (десять) лет.

2. Комитету по управлению муниципальным имуществом Администрации ЗАТО г. Железногорск (Н.В. Дедова):

2.1. Оформить договор аренды муниципального имущества с индивидуальным предпринимателем Н.А. Меркуловой в соответствии с п. 1 настоящего постановления.

2.2. Зарегистрировать договор аренды в Железногорском отделе Управления Федеральной службы государственной регистрации, кадастра и картографии по Красноярскому краю.

3. Управлению делами Администрации ЗАТО г. Железногорск (Л.В. Машенцева) довести настоящее постановление до сведения населения через газету «Город и горожане».

4. Отделу общественных связей Администрации ЗАТО г. Железногорск (И.С. Пикалова) разместить настоящее постановление на официальном сайте муниципального образования «Закрытое административно-территориальное образование Железногорск Красноярского края» в информационно-телекоммуникационной сети «Интернет».

5. Контроль над исполнением настоящего постановления возложить на первого заместителя Главы администрации С.Д. Проскурнина.

4. Настоящее постановление вступает в силу с момента его подписания.

Глава администрации С.Е. ПЕШКОВ

Муниципальное образование «Закрытое административно – территориальное образование Железногорск Красноярского края»
АДМИНИСТРАЦИЯ ЗАТО г.ЖЕЛЕЗНОГОРСК
ПОСТАНОВЛЕНИЕ
02.07.2015 №346И
г.Железногорск

О ПРЕДОСТАВЛЕНИИ ООО «РАДИОЭЛЕКТРОНИКА» МУНИЦИПАЛЬНОЙ ПРЕФЕРЕНЦИИ В ВИДЕ ЗАКЛЮЧЕНИЯ ДОГОВОРА АРЕНДЫ БЕЗ ПРОВЕДЕНИЯ ТОРГОВ

Руководствуясь Гражданским кодексом Российской Федерации, Федеральным законом от 26.07.2006 № 135-ФЗ «О защите конкуренции», Уставом ЗАТО Железногорск, решением Совета депутатов ЗАТО г. Железногорск от 27.08.2009 № 62-409Р «Об утверждении положения “О сдаче в аренду и безвозмездное пользование муниципального имущества, находящегося в Муниципальной казне закрытого административно-территориального образования Железногорск Красноярского края”», постановлением Администрации ЗАТО г. Железногорск от 07.11.2013 № 1762 «Об утверждении муниципальной программы “Развитие инвестиционной, инновационной деятельности, малого и среднего предпринимательства на территории ЗАТО Железногорск”», на основании единственного заявления от директора ООО «Радиоэлектроника» (ОГРН 1052466036732, ИНН 2466127711) Курсинова Юрия Дмитриевича, с целью поддержки малого и среднего предпринимательства,

ПОСТАНОВЛЯЮ:

1. Предоставить обществу с ограниченной ответственностью «Радиоэлектроника», являющемуся субъектом малого и среднего предпринимательства, муниципальную преференцию в виде заключения договора аренды без проведения торгов на комнату 25 (по тех.паспорту) площадью 17,4 кв.метра, первого этажа нежилого помещения, расположенного по адресу: Красноярский край, ЗАТО Железногорск, г. Железногорск, пр. Ленинградский, 35, пом. 11, для организации оптовой торговли, сроком на 10 (десять) лет.

2. Комитету по управлению муниципальным имуществом Администрации ЗАТО г. Железногорск (Н.В. Дедова):

2.1. Оформить договор аренды муниципального имущества с ООО «Радиоэлектроника» в соответствии с п. 1 настоящего постановления.

2.2. Зарегистрировать договор аренды в Железногорском отделе Управления Федеральной службы государственной регистрации, кадастра и картографии по Красноярскому краю.

3. Управлению делами Администрации ЗАТО г. Железногорск (Л.В. Машенцева) довести настоящее постановление до сведения населения через газету «Город и горожане».

4. Отделу общественных связей Администрации ЗАТО г. Железногорск (И.С. Пикалова) разместить настоящее постановление на официальном сайте муниципального образования «Закрытое административно-территориальное образование Железногорск Красноярского края» в информационно-телекоммуникационной сети «Интернет».

5. Контроль над исполнением настоящего постановления возложить на первого заместителя Главы администрации С.Д. Проскурнина.

6. Настоящее постановление вступает в силу с момента его подписания.

Глава администрации С. Е. ПЕШКОВ

Муниципальное образование «Закрытое административно – территориальное образование Железногорск Красноярского края»
АДМИНИСТРАЦИЯ ЗАТО г.ЖЕЛЕЗНОГОРСК
ПОСТАНОВЛЕНИЕ
03.07.2015 №347И
г.Железногорск

О ПРЕДОСТАВЛЕНИИ ИП КАЛЬНОВОЙ В.Г. МУНИЦИПАЛЬНОЙ ПРЕФЕРЕНЦИИ В ВИДЕ ЗАКЛЮЧЕНИЯ ДОГОВОРА АРЕНДЫ МУНИЦИПАЛЬНОГО ИМУЩЕСТВА БЕЗ ПРОВЕДЕНИЯ ТОРГОВ

Руководствуясь Гражданским кодексом Российской Федерации, Федеральным законом от 26.07.2006 № 135-ФЗ «О защите конкуренции», Уставом ЗАТО Железногорск, решением Совета депутатов ЗАТО г. Железногорск от 27.08.2009 № 62-409Р «Об утверждении положения “О сдаче в аренду и безвозмездное пользование муниципального имущества, находящегося в Муниципальной казне закрытого административно-территориального образования Железногорск Красноярского края”», постановлением Администрации ЗАТО г. Железногорск от 07.11.2013 № 1762 «Об утверждении муниципальной программы “Развитие инвестиционной, инновационной деятельности, малого и среднего предпринимательства на территории ЗАТО Железногорск”», на основании единственного заявления индивидуального предпринимателя Кальновой В.Г. (ОГРНИП 304245214200039, ИНН 245200390686), с целью поддержки малого и среднего предпринимательства,

ПОСТАНОВЛЯЮ:

1. Предоставить индивидуальному предпринимателю Кальновой Валентине Георгиевне, являющемуся субъектом малого и среднего предпринимательства, муниципальную преференцию в виде заключения договора аренды муниципального имущества на новый срок без проведения торгов, на торговое место (ТМ) – 7 (согласно схеме размещения торговых мест пом. 53 от 24.09.2013), площадью 27,4 кв. метра нежилого помещения с кадастровым номером 24:58:0000000:34514, расположенного по адресу: Красноярский край, ЗАТО Железногорск, п. Подгорный, ул. Лесная, д. 3, пом.53, для осуществления торговли книгами, писчебумажными, канцелярскими товарами и игрушками (3 кв.метра), сроком на 15 (пятнадцать) лет.

2. Комитету по управлению муниципальным имуществом Администрации ЗАТО г. Железногорск (Н.В. Дедова):

2.1. Оформить договор аренды муниципального имущества с индивидуальным предпринимателем В.Г. Кальновой в соответствии с п. 1 настоящего постановления.

2.2. Зарегистрировать договор аренды в Железногорском отделе Управления Федеральной службы государственной регистрации, кадастра и картографии по Красноярскому краю.

3. Управлению делами Администрации ЗАТО г. Железногорск (Л.В. Машенцева) довести настоящее постановление до сведения населения через газету «Город и горожане».

4. Отделу общественных связей Администрации ЗАТО г. Железногорск (И.С. Пикалова) разместить настоящее постановление на официальном сайте муниципального образования «Закрытое административно-территориальное образование Железногорск Красноярского края» в информационно-телекоммуникационной сети «Интернет».

5. Контроль над исполнением настоящего постановления возложить на первого заместителя Главы администрации С.Д. Проскурнина.

4. Настоящее постановление вступает в силу с момента его подписания.

Глава администрации С.Е. ПЕШКОВ

ИЗВЕЩЕНИЕ О ПРОВЕДЕНИИ АУКЦИОНА № 123 НА ПРАВО ЗАКЛЮЧЕНИЯ ДОГОВОРА АРЕНДЫ МУНИЦИПАЛЬНОГО ИМУЩЕСТВА

В соответствии с Федеральным законом от 26.07.2006 № 135-ФЗ, Федеральным законом от 24.07.2008 № 209-ФЗ, приказом Федеральной антимонопольной службы Российской Федерации от 10.02.2010 № 67, постановлением Администрации ЗАТО г.Железногорск от 27.11.2012 № 381И, постановлением Администрации ЗАТО г. Железногорск от 26.06.2015 № 333И, Комитет по управлению муниципальным имуществом Администрации ЗАТО г. Железногорск уведомляет о проведении аукциона на право заключения договора аренды муниципального имущества, входящего в состав Муниципальной казны закрытого административно-территориального образования Железногорск.

1. Наименование, место нахождения, почтовый адрес, адрес электронной почты, номера контактных телефонов Организатора аукциона:

Организатор аукциона: Администрация ЗАТО г. Железногорск.

Место нахождения: Красноярский край, ЗАТО Железногорск, г. Железногорск, ул. 22 Партсъезда, 21.

Почтовый адрес: 662971 Красноярский край. ЗАТО Железногорск, г. Железногорск, ул. 22 Партсъезда, 21.

Адрес электронной почты: e-mail: shap@adm.k26.ru.

Ф.И.О. и номер телефона контактного лица Организатора торгов:

Шаповалова Галина Александровна: тел.: 8 (3919) 76-56-19;

Теплых Вера Петровна тел.: 8 (3919) 76-56-44;

Сумина Светлана Михайловна тел.: 8 (3919) 76-56-29.

Смекалова Вероника Александровна тел. 8 (3919) 76-56-47;

2. Место, дата и время проведения аукциона:

Аукцион на право заключения договора аренды муниципального имущества, входящего в состав Муниципальной казны ЗАТО Железногорск состоится

31 июля 2015 года в 15 часов 00 мин. по местному времени

по адресу: 662971, Красноярский край, ЗАТО Железногорск, г. Железногорск, ул. 22 Партсъезда, 21, зал заседаний на 4-м этаже.

3. Предмет торгов: право заключения договора аренды муниципального имущества со следующими условиями:

- комнаты 4, 5 (согласно кадастрового паспорта помещения от 14.03.2013) нежилого помещения с кадастровым номером 24:58:0000000:10713, этаж 3, расположенного по адресу: Красноярский край, ЗАТО Железногорск, г. Железногорск, ул. Советской Армии, д. 30, пом. 14, площадью 34,5 кв. метра;
- начальная (минимальная) цена договора (лота) составляет (без НДС) – 5 865,00 руб.;
- шаг аукциона - 293,25 руб.;
- срок аренды – 5 (пять) лет;
- целевое назначение объекта: административно - бытовое и торговое (кроме торговли продовольственной группой товаров).

Описание и технические характеристики объекта: отдельная комната нежилого помещения в 4-этажном нежилом здании. Помещение обеспечено централизованными системами отопления, электроснабжения. Здание оборудовано системами канализации, горячего и холодного водоснабжения, сан.узлы общего пользования - на этаже.

Объект внесен в перечень муниципального имущества, предназначенного для передачи во владение и (или) пользование субъектам малого и среднего предпринимательства и организациям, образующим инфраструктуру поддержки субъектов малого и среднего предпринимательства в соответствии с постановлением Администрации ЗАТО г. Железногорск от 25.07.2008 № 1257П.

4. Место, срок и порядок предоставления документации об аукционе:

Документация об аукционе предоставляется всем заинтересованным лицам на основании запроса в письменной форме, установленной документацией об аукционе, в том числе в форме электронного документа на электронную почту e-mail: shap@adm.k26.ru, о предоставлении документации об аукционе.

Документация об аукционе предоставляется в течение двух рабочих дней с даты получения соответствующего заявления без взимания платы по адресу: г. Железногорск, ул. 22 Партсъезда, 21, каб. № 324 по рабочим дням, кроме среды, с 13.30 до 17.00 часов, либо в форме электронного документа.

5. Электронный адрес сайта в сети «Интернет», на котором размещена документация об аукционе:

Извещение о проведении аукциона и документация об аукционе размещается на официальном сайте Российской Федерации в сети Интернет для размещения информации о проведении торгов, определенном Правительством Российской Федерации (далее по тексту– «официальный сайт торгов») www.torgi.gov.ru, а также на официальном сайте Администрации ЗАТО г. Железногорск www.admk26.ru.

6. Требования к участникам аукциона:

6.1. Участниками аукциона могут являться только субъекты малого и среднего предпринимательства, имеющие право на поддержку органами государственной власти и органами местного самоуправления в соответствии с частями 3 и 5 статьи 14 Федерального закона от 24.07.2008 № 209-ФЗ «О развитии малого и среднего предпринимательства в Российской Федерации»;

6.2. Участники аукциона должны соответствовать требованиям, установленным законодательством Российской Федерации к таким участникам, с учетом ст.8 Закона Российской Федерации от 14.07.1992 № 3297-1 «О закрытом административно-территориальном образовании» и п. 30 Положения о порядке обеспечения особого режима в закрытом административно-территориальном образовании, на территории которого расположены объекты Государственной корпорации по атомной энергии «Росатом», утвержденного постановлением Правительства Российской Федерации от 11.06.1996 № 693;

6.3. Отсутствует решение о ликвидации заявителя - юридического лица и отсутствует решение арбитражного суда о признании заявителя - юридического лица, индивидуального предпринимателя банкротом и об открытии конкурсного производства;

6.4. В отношении заявителя отсутствует решение о приостановлении его деятельности в порядке, предусмотренном Кодексом Российской Федерации об административных правонарушениях, на день рассмотрения заявки на участие в аукционе.

7. Порядок, место, дата начала и дата окончания срока подачи заявок на участие в аукционе.

7.1. Прием заявок осуществляется по адресу: 662971, Красноярский край. ЗАТО Железногорск, г. Железногорск, ул. 22 Партсъезда, 21, кабинет № 324 в понедельник, вторник, четверг, пятница с 14.00 до 17.00 (время местное).

7.2. Прием заявок начинается со дня, следующего за днем размещения на официальном сайте торгов сообщения о проведении аукциона.

Дата окончания срока подачи заявок: заявки на участие в аукционе должны быть поданы не позднее 17.00 часов (время местное) «27» июля 2015 года.

8. Порядок внесения изменений в извещение о проведении аукциона:

8.1. Организатор аукциона вправе принять решение о внесении изменений в извещение о проведении аукциона не позднее, чем за пять дней до даты окончания подачи заявок на участие в аукционе.

8.2. В течение одного дня с даты принятия указанного решения такие изменения размещаются организатором аукциона на официальном сайте торгов (www.torgi.gov.ru).

9. Срок и порядок отказа от проведения аукциона:

9.1. Организатор аукциона вправе отказаться от проведения аукциона не позднее, чем за пять дней до даты окончания срока подачи заявок на участие в аукционе.

9.2. Извещение об отказе от проведения аукциона размещается на официальном сайте торгов (www.torgi.gov.ru) в течение 1 (одного) дня с даты принятия решения об отказе от проведения открытого аукциона.

9.3. В течение 2-х рабочих дней с даты принятия указанного решения организатор аукциона направляет соответствующие уведомления всем заявителям.

Руководитель КУМИ Администрации ЗАТО г. Железногорск Н.В. ДЕДОВА

О НАГРАЖДЕНИИ ПОЧЕТНОЙ ГРАМОТОЙ ОРГАНОВ МЕСТНОГО САМОУПРАВЛЕНИЯ ЗАТО ЖЕЛЕЗНОГОРСК ГРАЖДАН, РАБОТНИКОВ ПРЕДПРИЯТИЙ, ОРГАНИЗАЦИЙ И УЧРЕЖДЕНИЙ В ИЮНЕ 2015 ГОДА

Афонина С.П.	ФГУП «ГУССТ № 9 при Спецстрое России»
Бондарева Т.М.	ФГУП «ГУССТ № 9 при Спецстрое России»
Грибков Н.С.	ФГУП «ГУССТ № 9 при Спецстрое России»
Давыдов В.Н.	ФГУП «ГУССТ № 9 при Спецстрое России»
Деменков Г.А.	ФГУП «ГУССТ № 9 при Спецстрое России»
Докторов В.Ю.	ФГУП «ГУССТ № 9 при Спецстрое России»
Ершова И.В.	ФГУП «ГУССТ № 9 при Спецстрое России»
Заморозова Л.П.	МБОУ «Средняя школа № 97»
Иванова О.В.	ФГУП «ГУССТ № 9 при Спецстрое России»
Кикило К.И.	ФГУП «ГУССТ № 9 при Спецстрое России»
Кишкинев А.В.	ФГУП «ГУССТ № 9 при Спецстрое России»
Копылова Л.М.	МБУК «Музейно-выставочный центр»
Лукина И.А.	МКУ «Управление имуществом, землепользования и землеустройства»
Малыга Н.М.	ФГУП «ГУССТ № 9 при Спецстрое России»
Михайленко В.Ф.	МБДОУ «Детский сад № 71 "Сибирская сказка"»
Поплавская Е.Е.	ФГУП «ГУССТ № 9 при Спецстрое России»
Самсонова А.В.	ФГУП «ГУССТ № 9 при Спецстрое России»
Синкина Т.В.	Управление городского хозяйства Администрации ЗАТО г.Железногорск
Столяренко В.П.	МБДОУ «Детский сад № 72 "Дельфинёнок"»
Ульянова Т.П.	ФГУП «ГУССТ № 9 при Спецстрое России»
Хохрина Л.В.	МБДОУ «Детский сад № 66 "Аистёнок"»
Ячменёва С.В.	Управление делами Администрации ЗАТО г.Железногорск

Руководитель Управления делами Л.В.МАШЕНЦЕВА

ПАМЯТКА РАБОТНИКУ ПО ВОПРОСАМ ОФОРМЛЕНИЯ ТРУДОВЫХ ОТНОШЕНИЙ И ВЫПЛАТЫ ЗАРАБОТНОЙ ПЛАТЫ

1.Трудовые отношения возникают между работником и работодателем на основании трудового договора, заключение которого является обязательным условием при приеме на работу (статья 16 ТК РФ).

Трудовой договор представляет собой соглашение между работодателем и работником, в соответствии с которым работодатель обязуется предоставить работнику работу по обусловленной трудовой функции, обеспечить условия труда, предусмотренные трудовым законодательством и иными нормативными правовыми актами, содержащими нормы трудового права, коллективным договором, соглашениями, локальными нормативными актами и данным соглашением, своевременно и в полном размере выплачивать работнику заработную плату, а работник обязуется лично выполнять определенную этим соглашением трудовую функцию, соблюдать правила внутреннего трудового распорядка, действующие у данного работодателя.

Трудовой договор заключается в письменной форме в двух экземплярах, каждый из которых подписывается работником и работодателем. Экземпляр, хранящийся у работодателя, должен содержать подпись работника о получении своего экземпляра договора.

ТК РФ не допускается заключение между работником и работодателем гражданско-правового договора, если фактически между ними имеют место трудовые отношения (часть 2 статьи 15 ТК РФ).

2. Заработная плата выплачивается не реже чем каждые полмесяца в день, установленный правилами внутреннего трудового распорядка, коллективным договором, трудовым договором. При совпадении дня выплаты с выходным или нерабочим праздничным днем выплата заработной платы производится накануне этого дня (ст. 136 ТК РФ). Месячная заработная плата работника, полностью отработавшего за этот период норму рабочего времени и выполнившего нормы труда, не может быть ниже размера минимальной заработной платы, который в ЗАТО Железногорск составляет 9544 рублей.

3. Основные способы защиты работником своих трудовых прав и свобод:

- самозащита работниками трудовых прав;
- защита трудовых прав и законных интересов работников профессиональными союзами;
- государственный контроль (надзор) за соблюдением трудового законодательства и иных нормативных правовых актов, содержащих нормы трудового права;
- судебная защита.

Просим работников предприятий и организаций города, права и социальные гарантии которых нарушаются работодателями, обращаться в Общественную приемную Администрации ЗАТО г. Железногорск по адресу: Красноярский край, ЗАТО Железногорск, г. Железногорск, ул. 22 партсъезда, д. 21, телефон «горячей линии» 76-56-80, 76-56-30.

Исполняющий обязанности руководителя УЭП Администрации ЗАТО г. Железногорск Т.М.ДУНИНА

ПАМЯТКА РАБОТОДАТЕЛЮ О МЕРАХ АДМИНИСТРАТИВНОЙ ОТВЕТСТВЕННОСТИ РАБОТОДАТЕЛЕЙ ЗА НАРУШЕНИЕ НОРМ ТРУДОВОГО ЗАКОНОДАТЕЛЬСТВА, В ТОМ ЧИСЛЕ В ЧАСТИ НЕОФОРМЛЕНИЯ (ЛИБО НЕНАДЛЕЖАЩЕГО ОФОРМЛЕНИЯ) ТРУДОВЫХ ОТНОШЕНИЙ С РАБОТНИКОМ

В соответствии с Федеральным законом от 28.12.2013 №421-ФЗ вступили в силу изменения в Кодекс Российской Федерации об административных правонарушениях (далее – КоАП РФ), предусматривающие усиление мер ответственности работодателей за нарушение трудового законодательства и иных нормативных правовых актов, содержащих нормы трудового права.

Согласно ч. 1 ст. 5.27 КоАП РФ:

Нарушение трудового законодательства и иных нормативных правовых актов, содержащих нормы трудового права, в том числе в части минимального размера оплаты труда, сроков выплаты заработной платы, формы оплаты труда и других положений трудового законодательства (за исключением нарушений, указанных в ч. 2 и ч. 3 ст. 5.27 КоАП РФ и в ст. 5.27.1 КоАП РФ),

влечет предупреждение или наложение административного штрафа:

- на должностных лиц в размере от одной тысячи до пяти тысяч рублей;
- на лиц, осуществляющих предпринимательскую деятельность без образования юридического лица – от одной тысячи до пяти тысяч рублей;
- на юридических лиц – от тридцати до пятидесяти тысяч рублей.

Согласно ч. 4 ст. 5.27 КоАП РФ совершение вышеуказанных административных правонарушений лицом, ранее подвергнутым административному наказанию за аналогичное административное правонарушение

влечет наложение административного штрафа:

- на должностных лиц в размере от десяти тысяч до двадцати тысяч рублей или дисквалификацию на срок от одного года до трех лет;
- на лиц, осуществляющих предпринимательскую деятельность без образования юридического лица – от десяти тысяч до двадцати тысяч рублей;
- на юридических лиц – от пятидесяти до семидесяти тысяч рублей.

Одновременно в КоАП введены с 2014 года новые составы административных правонарушений в сфере трудового законодательства.

Согласно ч. 2 ст. 5.27 КоАП РФ фактическое допущение к работе лицом, не уполномоченным на это работодателем, в случае, если работодатель или его уполномоченный на это представитель отказывается признать отношения, возникшие между лицом, фактически допущенным к работе, и данным работодателем, трудовыми отношениями (не заключает с лицом, фактически допущенным к работе, трудовой договор)

влечет наложение административного штрафа:

- на граждан в размере от трех до пяти тысяч рублей;
- на должностных лиц – от десяти тысяч до двадцати тысяч рублей.

Согласно ч. 3 ст. 5.27 КоАП уклонение от оформления или ненадлежащее оформление трудового договора либо заключение гражданско-правового договора, фактически регулирующего трудовые отношения между работником и работодателем,

влечет наложение административного штрафа:

- на должностных лиц в размере от десяти тысяч до двадцати тысяч рублей;
- на лиц, осуществляющих предпринимательскую деятельность без образования юридического лица – от пяти тысяч до десяти тысяч рублей;
- на юридических лиц – от пятидесяти до ста тысяч рублей.

Согласно ч. 5 ст. 5.25 КоАП РФ совершение административных правонарушений, указанных в ч 2 и ч. 3 ст. 5.27 КоАП РФ, лицом, ранее подвергнутым административному наказанию за аналогичное административное правонарушение,

влечет наложение административного штрафа:

- на граждан в размере пяти тысяч рублей;
- должностных лиц – дисквалификацию на срок от одного до трех лет;
- на лиц, осуществляющих предпринимательскую деятельность без образования юридического лица – от тридцати до сорока тысяч рублей;
- на юридических лиц – от ста тысяч до двухсот тысяч рублей.

В соответствии с ч. 23 ст. 19.5 КоАП РФ невыполнение в установленный срок или ненадлежащее выполнение законного предписания должностного лица федерального органа исполнительной власти, осуществляющего федеральный государственный надзор за соблюдением трудового законодательства и иных нормативных правовых актов, содержащих нормы трудового права,

влечет наложение административного штрафа:

- на должностных лиц в размере от тридцати до пятидесяти тысяч рублей или дисквалификацию на срок от одного до трех лет;
- на лиц, осуществляющих предпринимательскую деятельность без образования юридического лица – от тридцати до пятидесяти тысяч рублей;
- на юридических лиц – от ста до двухсот тысяч рублей.

Исполняющий обязанности руководителя УЭП Администрации ЗАТО г. Железногорск Т.М.ДУНИНА

Первый

05.00 «Доброе утро»
09.00, 12.00, 15.00, 03.00 Новости
09.10, 04.25 Контрольная закупка
09.45 «Жить здорово!» (12+)
10.55, 03.25 Модный приговор
12.10 Женский журнал
12.20, 21.30 Т/с «ВЕТРЕНАЯ ЖЕНЩИНА» (16+)
14.30 «Без свидетелей» (16+)
15.10 «Мужское / Женское» (16+)
17.00 «Наедине со всеми» (16+)
18.00 Вечерние новости с субтитрами
18.45 «Давай поженимся!» (16+)
19.50 «Пусть говорят» (16+)
21.00 Время
23.10 Х/ф «ВЫЖИВУТ ТОЛЬКО ЛЮБОВНИКИ» (18+)
01.25, 03.05 Х/ф «ОМЕН-4» (18+)

Россия

05.00, 09.15 «Утро России»
05.07, 05.35, 06.07, 06.35, 07.07, 07.35, 08.07, 08.35, 11.35, 17.10, 19.35 «Местное время». «Вести. Красноярск»
09.55 «О самом главном»
11.00, 14.00, 17.00, 17.30, 20.00 Вести
11.55 Т/с «ТАЙНЫ СЛЕДСТВИЯ» (12+)
12.55 «Особый случай» (12+)
14.30 «Местное время». «Вести. Сибирь»
14.50 Вести. Дежурная часть
15.00 Т/с «МАРЬИНА РОЩА» (12+)
18.15 «Прямой эфир» (12+)
20.50 «Спокойной ночи, малыши!»
21.00 Т/с «ЧУЖОЕ ГНЕЗДО» (12+)
23.50 «Атомная драма Владимира Барковского» (12+)
00.50 ПРЕМЬЕРА. «Ураза-Байрам. Радость обновления» (12+)

ТВЦ / СПЕКТР-ТВ

06.00 «Настроение»
08.10 Х/ф «ЗМЕЕЛОВ» (12+)
10.05 Д/ф «Наталия Белохвостикова. Без громких слов» (12+)
10.55 «Доктор И...» (16+)
11.30, 14.30, 17.30, 22.00, 23.50 События
11.50 Х/ф «ВОЗВРАЩЕНИЕ БЛУДНОГО ПАПЫ» (12+)
13.40 «Мой герой» с Татьяной Устиновой (12+)
14.50, 19.30 Город новостей
15.10 «Хроники московского быта. Когда женщина пьет» (12+)
15.55, 17.50 Т/с «ЧИСТО АНГЛИЙСКОЕ УБИЙСТВО» (12+)
18.20 «Право голоса» (16+)
19.45 Т/с «ЖУКОВ» (16+)
21.45 Петровка, 38 (16+)
22.20 Д/с «Обложка» (16+)
22.55 Д/с «Советские мафии» (16+)
00.10 Х/ф «БЛИНДАЖ» (16+)
04.15 Д/ф «Игры с призраками» (12+)
05.15 Д/с «Жители океанов» (6+)

ПЕРЕЦ ТВ / КАНАЛ 12

06.00, 05.45 Мультфильмы (0+)
06.25 Т/с «МОРСКОЙ ПАТРУЛЬ-2» (16+)
07.00 «Информ - Экспресс» (повтор)
13.00, 18.00 КВН на бис (16+)
14.00 Д/ф «Среда обитания» (16+)
15.45, 01.30 Х/ф «ЧЕТЫРЕ ТАКСИСТА И СОБАКА» (0+)
19.30 Т/с «МЕТОД ФРЕЙДА» (16+)
21.55 Т/с «СВЕТОФОР» (16+)
23.00 «+100500» (18+)
00.30 «Голые и смешные» (18+)
03.45 Т/с «ПОСЛЕДНИЙ СЕКРЕТ МАСТЕРА» (16+)

ЕНИСЕЙ

06.00 «Утро на Енисее» (16+)
09.00, 17.30 Т/с «ШПИОНКА» (16+)
10.00, 12.30, 14.30, 16.30, 18.30, 20.30, 23.30 НОВОСТИ (16+)
10.15, 19.25, 23.50 «Женская программа» (16+)
10.20 Х/ф «ЗАТЕРЯННЫЕ В ЛЕСАХ» (16+)
12.45, 18.50, 22.00 Интервью
13.00, 03.30 Д/с «Нанотехнологии в России» (16+)
13.30, 17.20 «Полезная программа» (16+)
13.35, 19.30 Т/с «ТАТЬЯНИН ДЕНЬ» (16+)
15.00, 04.05 Д/с «Мастер путешествий-Европа» (16+)
15.30, 22.30, 02.00 «Мужская программа» (16+)
15.35, 22.35 Т/с «АНАТОМИЯ СТРАСТИ» (16+)
16.50 «Край без окраин» (16+)
17.05, 22.15 Новости районов (16+)
19.10 «Наша культура» (16+)
21.00, 02.35 Т/с «ДЕЛО БЫЛО НА КУБАНИ» (16+)
23.45 Комментарии (16+)
00.00 Х/ф «ЕЕ СЕРДЦЕ» (16+)
02.05, 05.30 Д/с «Простые вещи» (16+)
04.30 Д/с «Звездное хобби» (16+)

5 КАНАЛ / РАЗВИТИЕ

06.00, 19.00 Новости космической фирмы
06.15, 19.15 Блок передач «ТВ-Развитие» (Железногорск)
07.00 «Утро на «5» (6+)
09.30 «Место происшествия»
10.00, 12.00, 15.30, 18.30, 22.00 «Сейчас»
10.30 Х/ф «ЗАБУДЬТЕ СЛОВО «СМЕРТЬ» (12+)
12.30, 16.00, 16.25, 01.55 Т/с «РОЖДЕННАЯ РЕВОЛЮЦИЕЙ. КОМИССАР МИЛИЦИИ РАССКАЗЫВАЕТ» (16+)
20.00 Кстати
20.20 Т/с «СЛЕД. ВОЗВРАЩЕНИЕ» (16+)
21.15 Т/с «СЛЕД. КЛОН» (16+)
22.25 Т/с «СЛЕД. ОПЕРАЦИЯ НА СЕРДЦЕ» (16+)
23.15 Т/с «СЛЕД. ЛОХ» (16+)
00.00 Х/ф «НЕ МОЖЕТ БЫТЬ!» (12+)

Спорт

10.30 Панорама дня. Live
12.25, 02.15 Т/с «ЛЕТУЧИЙ ОТРЯД» (16+)
14.10 «Эволюция»
15.45, 23.45, 01.00 Большой спорт
16.00 Т/с «ДЕЛО БАТАГАМИ» (16+)
20.00 Т/с «ПОЗЫВНОЙ «СТАЯ» (16+)
00.05 Фехтование. Чемпионат мира. Прямая трансляция из Москвы
01.20 Д/ф «Диверсанты»
04.05 «Эволюция» (16+)
05.35 Полигон
06.35 Смешанные единоборства UFC (16+)
09.00 Т/с «ВРЕМЕНЩИК» (16+)

Культура

06.30 Евроньюс
10.00, 15.00, 19.00, 23.00 Новости культуры
10.15, 23.20 «Наблюдатель»
11.15, 00.15 Х/ф «АФРИКАНЫЧ»
12.30 «Письма из провинции»
13.00 Д/ф «Родовое гнездо. Из истории ФИАНа имени П.Н. Лебедева»
13.25 «Петербургские интеллигенты»
13.55, 21.50 Х/ф «КРАХ ИНЖЕНЕРА ГАРИНА»
15.10 Д/с «Исторические путешествия Ивана Толстого»
15.35, 01.55 «Полиглот». Выучим английский за 16 часов!
16.20 Д/ф «Крепость Бахрейн. Жемчужина Персидского залива»
16.35 «Острова»
17.15 Д/ф «4001-й литерный»
17.45 VI большой фестиваль РНО
18.30, 01.25 «Атланты. В поисках истины»
19.15 «Жизнь замечательных идей»
19.45 «Спокойной ночи, малыши!»
19.55 Д/ф «Бенкендорф. О бедном жандарме замолвите слово...»
20.40 Искусственный отбор
21.20 «Монолог в 4-х частях». Геннадий Полока
23.15 Худсовет
02.40 Д/ф «Иезуитские поселения в Кордове и вокруг неё. Миссионерская архитектура»

Домашний / ТВК

06.00 Большой репортаж (16+)
06.15 После новостей (16+)
06.27 Ищу маму и папу (16+)
06.30 «Новое утро» (16+)
09.00 По делам несовершеннолетних (16+)
09.50 Давай разведёмся! (16+)
10.50 Понять. Простить (16+)
12.00 Клуб бывших жён (16+)
13.00 Присяжные красоты (16+)
14.00 Т/с «ЖЕНСКИЙ ДОКТОР - 2» (16+)
16.45 Нет запретных тем (16+)
17.45, 22.45 «Одна за всех» (16+)
18.15 Т/с «НЕ РОДИСЬ КРАСИВОЙ» (12+)
20.00, 23.00 Новости ТВК (16+)
21.00 Т/с «ДОКТОР ХАУС» (16+)
23.30 Тайная жизнь миллионеров (16+)
00.30 Х/ф «ОТЦЫ И ДЕДЫ» (0+)
02.10 Х/ф «РАБА ЛЮБВИ» (12+)
04.00 Красота без жертв (16+)
06.00 Жить вкусно с Джейми Оливером (16+)

РЕН ТВ / 7 КАНАЛ

05.00 «Территория заблуждений с Игорем Прокопенко» (16+)
06.00, 04.10 «Смотреть всем!» (16+)
07.00 «Главный час на 7 канале» (16+)
08.00 «НЭП» (12+)
08.30, 16.30, 19.00, 00.00 «Новости» (16+)
09.00 «Документальный проект»: «Пирамиды. Воронка времени» (16+)
10.00 «Документальный проект»: «Девы Древней Руси» (16+)
12.00, 16.00 «Информационная программа 112» (16+)
12.30, 23.30 «Новости. Седьмой канал» (16+)
13.00 «Званый ужин» (16+)
15.00 «Тотальная распродажа» (16+)
17.00 «Тайны мира с Анной Чапман»: «Как стать миллионером?» (16+)
18.00 «Самые шокирующие гипотезы»: «Ледяной апокалипсис» (16+)
19.30 «Главный час на 7 канале»
20.30, 01.30 Х/ф «ТАЙНА ПЕРЕВАЛА ДЯТЛОВА» (16+)
22.30 «Перевал Дятлова. Тайна раскрыта» (16+)
00.25 Т/с «ОТ ЗАКАТА ДО РАССВЕТА» (16+)
03.15 «Чистая работа» (16+)

СТС / ПРИМА-ТВ

06.00 М/с «Октонавты» (0+)
06.30 М/с «Миа и я» (6+)
07.00, 09.00, 00.00 Новости (16+)
07.30 М/с «Смешарики» (0+)
08.05 Т/с «ОДНАЖДЫ В СКАЗКЕ» (12+)
09.30 Т/с «МАРГОША» (16+)
10.30 Т/с «ПОКА ЦВЕТЁТ ПАПОРОТНИК» (16+)
11.30 Х/ф «БОЛЬШЕ ЧЕМ СЕКС» (16+)
13.30, 19.00 Город Прима. Прямой эфир (16+)
14.00, 18.30, 19.30 Т/с «ВОРОНИНЫ» (16+)
16.30 Шоу «Уральских пельменей». Шагом фарш! (16+)
18.00 «Уральские пельмени». Лучшее от Сергея Исаева (16+)
20.00 Т/с «КУХНЯ» (12+)
22.00 Х/ф «ЛЮБЛЮ ТЕБЯ, ЧУВАК» (16+)
00.30 «Большая разница» (12+)
01.35 Х/ф «ШЕСТОЙ ЭЛЕМЕНТ» (12+)
03.25 Х/ф «ЖЕЛЕЗНАЯ ХВАТКА» (16+)
05.30 М/с «Чаплин» (6+)
05.45 Музыка на канале (16+)

ТНТ

07.00 М/с «Пингвины из «Мадагаскара» (12+)
07.30 М/с «Губка Боб квадратные штаны» (12+)
08.25 М/с «Турбо-Агент Дадли» (12+)
09.00 «Дом-2. Lite» (16+)
10.30 «Битва экстрасенсов» (16+)
11.30, 20.00 Т/с «САШАТАНЯ» (16+)
13.30 Т/с «УНИВЕР» (16+)
14.30 Т/с «ДРУЖБА НАРОДОВ» (16+)
20.30 Т/с «ЧОП» (16+)
21.00 «Комеди Клаб» (16+)
22.00 Т/с «ЧЕРНОБЫЛЬ. ЗОНА ОТЧУЖДЕНИЯ» (16+)
23.00 «Дом-2. Город любви» (16+)
00.00 «Дом-2. После заката» (16+)
01.00 Х/ф «НИНДЗЯ-УБИЙЦА» (18+)
03.00 «ТНТ-Club» (16+)
03.05 Т/с «ЗАЛОЖНИКИ» (16+)
03.55 Т/с «НИКИТА» (16+)
04.45 Т/с «СУПЕРВЕСЁЛЫЙ ВЕЧЕР» (16+)
05.10 Т/с «НЕПРИГОДНЫЕ ДЛЯ СВИДАНИЯ» (16+)
05.40 Т/с «ГОРОД ГАНГСТЕРОВ» (16+)

НТВ / АФОНТОВО-22

06.00 «Солнечно. Без осадков» (12+)
08.10 Т/с «ВОЗВРАЩЕНИЕ МУХТАРА» (16+)
10.00, 13.00, 16.00, 19.00, 23.30 Сегодня
10.20 Т/с «ДОРОЖНЫЙ ПАТРУЛЬ» (16+)
12.00 Суд присяжных (16+)
13.20 Суд присяжных. Окончательный вердикт (16+)
14.30 Обзор. Чрезвычайное происшествие
15.00, 16.20 Т/с «МОСКВА. ТРИ ВОКЗАЛА» (16+)
18.00 «Говорим и показываем» с Леонидом Закошанским (16+)
19.40 Т/с «НОВАЯ ЖИЗНЬ СЫЩИКА ГУРОВА. ПРОДОЛЖЕНИЕ» (16+)
21.30 Т/с «МЕНТОВСКИЕ ВОЙНЫ» (16+)
23.50 Т/с «ЗАКОН И ПОРЯДОК» (18+)
01.50 Дачный ответ (0+)
02.50 Дикий мир (0+)
03.05 Т/с «ГОРОД СОБЛАЗНОВ» (16+)
04.55 «Всё будет хорошо!» (16+)

ТВ3

06.00, 05.45 Мультфильмы (0+)
09.30, 19.30 Т/с «КАСЛ» (12+)
11.30 Д/с «Экстрасенсы-детективы» (16+)
12.30, 03.30 Д/с «Городские легенды» (12+)
13.30, 18.00, 01.00 Х-версии. Другие новости (12+)
14.00 Д/ф «Охотники за привидениями» (16+)
15.00 Мистические истории (16+)
16.00 Д/ф «Гадалка» (12+)
17.00 Д/с «Слепая» (12+)
18.30 Т/с «ПЯТАЯ СТРАЖА» (16+)
21.15 Т/с «КОСТИ» (12+)
23.00 Х/ф «ОГНЕННАЯ СТЕНА» (16+)
01.30 Х/ф «РОЖДЕСТВО СЕМЕЙКИ ПРИДУРКОВ» (12+)
04.00 Т/с «НИКИТА» (12+)

ТВ-21

14.00 Х/ф «ВОТ ЭТО ЛЮБОВЬ» (12+)
15.35 Х/ф «ТЕЛЕСЕТЬ» (16+)
17.40 Х/ф «СОНЬКА ЗОЛОТАЯ РУЧКА» (12+)
18.35 Х/ф «ГОЛОД» (16+)
20.15 Х/ф «НАСМЕШКА» (16+)
22.00 Х/ф «ВОТ ЭТО ЛЮБОВЬ» (12+)
23.35 Х/ф «ТЕЛЕСЕТЬ» (16+)
01.40 Х/ф «СОНЬКА ЗОЛОТАЯ РУЧКА» (12+)
02.35 Х/ф «ГОЛОД» (16+)
04.15 Х/ф «НАСМЕШКА» (16+)
06.00 Х/ф «ВОТ ЭТО ЛЮБОВЬ» (12+)
07.35 Х/ф «ТЕЛЕСЕТЬ» (16+)
09.40 Х/ф «СОНЬКА ЗОЛОТАЯ РУЧКА» (12+)
10.35 Х/ф «ГОЛОД» (16+)
12.15 Х/ф «НАСМЕШКА» (16+)

ДОМ КИНО

08.15, 20.20 Т/с «ВИОЛА ТАРАКАНОВА. В МИРЕ ПРЕСТУПНЫХ СТРАСТЕЙ-3» (16+)
10.05 Х/ф «ТРИ ТОПОЛЯ НА ПЛЮЩИХЕ»
11.25 Х/ф «ЭТО ВСЁ ЦВЕТОЧКИ...» (12+)
12.55 Х/ф «ОДИН ИЗ НАС» (12+)
14.40 Х/ф «НЕ БЫЛО ПЕЧАЛИ»
15.55 Х/ф «ЛАРЕЦ МАРИИ МЕДИЧИ» (12+)
17.30, 05.30 Т/с «УБОЙНАЯ СИЛА-3» (16+)
18.25, 06.30 Т/с «СВАТЫ-5» (16+)
22.15 Х/ф «ПО СЕМЕЙНЫМ ОБСТОЯТЕЛЬСТВАМ» (12+)
00.35 Х/ф «ВНЕЗЕМНОЙ» (16+)
02.50 Х/ф «КАРНАВАЛЬНАЯ НОЧЬ»
04.15 Х/ф «СЭР (СВОБОДА - ЭТО РАЙ)» (16+)

ТЕЛЕКАНАЛ «Ю»

09.00, 13.30, 03.50 «В теме» (16+)
09.30 «Starbook» (16+)
12.40, 21.25 Т/с «КТО ТАКАЯ САМАНТА?» (16+)
13.05, 21.50 «Я не знала, что беременна» (16+)
14.00, 20.30 «МастерШеф» (16+)
14.50, 00.00 Т/с «ВО ИМЯ ЛЮБВИ» (16+)
16.50 Т/с «КАК НАЗВАТЬ ЭТУ ЛЮБОВЬ?» (12+)
17.40 «Русский балет» (16+)
18.15 «Платье на счастье» (12+)
18.40 «Проект подиум» (16+)
22.15, 02.00 «Папа попал» (12+)
04.20 Популярная правда (16+)
05.20 М/с «Губка Боб» (12+)
06.10 Т/с «КТО В ДОМЕ ХОЗЯИН?» (12+)
08.10 «Europa plus чарт» (16+)

ПЯТНИЦА

06.00 М/с «Смешарики» (12+)
08.40, 13.25, 23.45 Пятница News (16+)
09.10 Большой чемодан (16+)
10.00 Голодные игры (16+)
12.00 Т/с «МАХАБХАРАТА» (16+)
13.55 Т/с «БОЛЬШИЕ ЧУВСТВА» (16+)
14.05 Орел и решка. Назад в СССР (16+)
15.00 Еда, я люблю тебя (16+)
16.00 Орел и решка. Шопинг (16+)
17.00 Орел и решка (16+)
17.55 Битва салонов (16+)
20.00 Ревизорро (16+)
21.00 Еда, я люблю тебя! (16+)
22.00, 00.15 Т/с «СЕКС В БОЛЬШОМ ГОРОДЕ» (16+)
02.00 Т/с «ДНЕВНИКИ ВАМПИРА» (16+)
03.50 Д/с «Разрушители мифов» (16+)
05.50 Т/с «РЫЖИЕ» (16+)

ПЯТНИЦА, 17 ИЮЛЯ

Первый

05.00 «Доброе утро»
09.00, 12.00, 15.00 Новости
09.10, 04.20 Контрольная закупка
09.40, 12.10 Женский журнал
10.00 «Жить здорово!» (12+)
11.00 Модный приговор
12.20 Т/с «ВЕТРЕНАЯ ЖЕНЩИНА» (16+)
14.30 «Без свидетелей» (16+)
15.10 «Мужское / Женское» (16+)
17.00 Жди меня
18.00 Вечерние новости с субтитрами
18.45 «Давай поженимся!» (16+)
19.50 «Поле чудес»
21.00 Время
21.30 «Три аккорда» (16+)
23.10 Д/ф «Брижит Бардо» (16+)
00.15 Х/ф «11.6» (16+)
02.10 Х/ф «ВТОРЖЕНИЕ» (16+)

Россия

05.00 «Утро России»
05.07, 05.35, 06.07, 06.35, 07.07, 07.35, 08.07, 08.35, 11.35, 17.10, 19.35 «Местное время». «Вести. Красноярск»
09.00 «О самом главном»
10.00 Т/с «ТАЙНЫ СЛЕДСТВИЯ» (12+)
11.00, 14.00, 17.00, 17.30, 20.00 Вести
11.55 «Особый случай» (12+)
13.00 Праздник Ураза-Байрам. Прямая трансляция из Московской Соборной мечети
14.30 «Местное время». «Вести. Сибирь»
14.50 Вести. Дежурная часть
15.00 Т/с «МАРЬИНА РОЩА» (12+)
18.15 «Прямой эфир» (12+)
21.00 ПРЕМЬЕРА. «Юморина» (12+)
10.55 Х/ф «ЛЮБОВЬ ПРИХОДИТ НЕ ОДНА» (12+)
00.50 ПРЕМЬЕРА. «Живой звук»

ТВЦ

06.00 «Настроение»
08.20, 11.55 Х/ф «МИФ ОБ ИДЕАЛЬНОМ МУЖЧИНЕ» (12+)
11.30, 14.30, 17.30, 22.00 События
13.00 «Жена. История любви» (16+)
14.55, 19.30 Город новостей
15.15 Д/с «Советские мафии» (16+)
16.00, 17.50, 04.30 Т/с «ЧИСТО АНГЛИЙСКОЕ УБИЙСТВО» (12+)
18.20 «Право голоса» (16+)
19.45 Т/с «КАМЕНСКАЯ» (16+)
22.20 «Приют комедиантов» (12+)
00.15 Х/ф «МАЛЬТИЙСКИЙ КРЕСТ» (16+)
02.10 Х/ф «СЛУЧАЙ ИЗ СЛЕДСТВЕННОЙ ПРАКТИКИ» (6+)
04.00 «Тайны нашего кино» (12+)

ПЕРЕЦ ТВ

06.00 Мультфильмы (0+)
06.35 Дерзкие проекты (16+)
13.35 Д/ф «Среда обитания» (16+)
15.40, 02.00 Х/ф «ЧЕТЫРЕ ТАКСИСТА И СОБАКА-2» (12+)
18.30 КВН на бис (16+)
19.30 Т/с «МЕТОД ФРЕЙДА» (16+)
20.30 «Информ - Экспресс»
20.45 Х/ф «СКАЛОЛАЗ» (16+)
23.00 «Информ - Экспресс» (повтор)
01.00 «Голые и смешные» (18+)
04.50 Т/с «ПОСЛЕДНИЙ СЕКРЕТ МАСТЕРА» (16+)

ЕНИСЕЙ

06.00 «Утро на Енисее» (16+)
09.00, 17.30 Т/с «ШПИОНКА» (16+)
10.00, 12.30, 14.30, 16.30, 18.30, 20.30, 23.30 НОВОСТИ (16+)
10.15, 19.25, 23.50 «Полезная программа» (16+)
10.20 Х/ф «ЕЕ СЕРДЦЕ» (16+)
12.45, 18.50, 22.00 Интервью
13.00, 03.30 Д/с «Нанотехнологии в России» (16+)
13.30, 17.20 «Мужская программа» (16+)
13.35, 19.30 Т/с «ТАТЬЯНИН ДЕНЬ» (16+)
15.00, 04.05 Д/с «Мастер путешествий-Европа» (16+)
15.30, 22.30, 02.00 «Женская программа» (16+)
15.35, 22.35 Т/с «АНАТОМИЯ СТРАСТИ» (16+)
16.50 «Наша экономика» (16+)
17.05, 22.15 Новости районов (16+)
19.05 «Новости. Время местное»
21.00, 02.35 Т/с «ДЕЛО БЫЛО НА КУБАНИ» (16+)
23.45 Комментарии (16+)
00.00 Х/ф «ЛОФТ» (16+)
02.05, 05.30 Д/с «Простые вещи» (16+)
04.30 Д/с «Звездное хобби» (16+)

5 КАНАЛ

06.00, 19.00 Новости космической фирмы
06.15, 06.50, 16.00, 19.15 Блок передач «ТВ-Развитие» (Железногорск)
06.30 Кстати
07.00 «Утро на «5» (6+)
09.30 «Место происшествия»
10.00, 12.00, 15.30, 18.30 «Сейчас»
10.30 Х/ф «ПО ПРОЗВИЩУ ЗВЕРЬ» (16+)
12.30 Т/с «РОЖДЕННАЯ РЕВОЛЮЦИЕЙ. КОМИССАР МИЛИЦИИ РАССКАЗЫВАЕТ» (16+)
20.00 Новости «Время местное»
20.30 Т/с «СЛЕД. ОСОБОЕ ДЕЛО» (16+)
21.15 Т/с «СЛЕД. ЖЕНСКАЯ ЛОГИКА» (16+)
22.00 Т/с «СЛЕД. ЖЕНЩИНА НЕЛЕГКОГО ПОВЕДЕНИЯ» (16+)
22.45 Т/с «СЛЕД. ЖЕЛЕЗНОЕ АЛИБИ» (16+)
23.35 Т/с «СЛЕД. БУЛОЧКА» (16+)
00.15 Т/с «СЛЕД. ЛЖЕЦ» (16+)
01.00 Т/с «СЛЕД. ЛОХ» (16+)
01.50 Т/с «ДЕТЕКТИВЫ. БЛИЗКИЙ ВРАГ» (16+)
02.30 Т/с «ДЕТЕКТИВЫ. ДОРОГА НА БЕЙКЕР-СТРИТ» (16+)
03.10 Т/с «ДЕТЕКТИВЫ. БЕДНОСТЬ НЕ ПОРОК» (16+)
03.50 Т/с «ДЕТЕКТИВЫ. ДОРОГАЯ ДЕВОЧКА» (16+)
04.35 Т/с «ДЕТЕКТИВЫ. ПИСЬМО ИЗ ПРОШЛОГО» (16+)
05.05 Т/с «ДЕТЕКТИВЫ. С ЧИСТОГО ЛИСТА» (16+)
05.40 Т/с «ДЕТЕКТИВЫ. ХОЧУ ВАМ ПОМОЧЬ» (16+)

Спорт

10.30 Панорама дня. Live
12.25 Т/с «ЛЕТУЧИЙ ОТРЯД» (16+)
14.10 «Эволюция» (16+)
15.45, 22.05, 00.30 Большой спорт
16.05 Т/с «ДЕЛО БАТАГАМИ» (16+)
18.30 Т/с «ПОЗЫВНОЙ «СТАЯ» (16+)
22.25 Фехтование. Чемпионат мира. Прямая трансляция из Москвы
00.50 Д/ф «Иду на таран» (12+)
01.45 Х/ф «ОХОТНИКИ ЗА КАРАВАНАМИ» (16+)
05.30 «Эволюция»
07.00 Неспокойной ночи (16+)
08.00 Смешанные единоборства. А. Корешков (Россия) - Д. Лима (Бразилия). Bellator. Прямая трансляция из США

Культура

06.30 Евроньюс
10.00, 15.00, 19.00, 23.00 Новости культуры
10.20 Х/ф «ЗЛОКЛЮЧЕНИЯ ПОЛИНЫ»
12.05 Д/ф «Амальфитанское побережье»
12.20 Иностранное дело
13.00 «Письма из провинции»
13.25 «Петербургские интеллигенты»
13.55 Х/ф «КРАХ ИНЖЕНЕРА ГАРИНА»
15.10 Д/ф «Мой главный дневник - память»
15.55 Х/ф «ГОСТЬ С КУБАНИ»
17.05 Д/ф «Иван Любезнов. Веселый человек с невеселой судьбой»
17.45 Д/ф «Грахты Амстердама. Золотой век Нидерландов»
18.05 «Те, с которыми я...»
19.15 «Чему смеётесь? или Классики жанра»
19.55, 01.55 «Искатели»
20.40 «Линия жизни»
21.35 Спектакль «Юнона» и «Авось»
23.15 Худсовет
23.20 «Династия без грима»
00.05 Т/с «НИКОЛЯ ЛЕ ФЛОК»
01.50 М/ф «Дарю тебе звезду»
02.40 Д/ф «Сан-Марино. Свободный край в Апеннинах»

Домашний

06.30 «Новое утро» (16+)
09.00, 06.00 Жить вкусно с Джейми Оливером (16+)
09.30 Моя правда (16+)
10.30 Х/ф «9 МЕСЯЦЕВ» (16+)
18.00, 21.00 Х/ф «А СНЕГ КРУЖИТ...» (12+)
20.00, 23.00 Новости ТВК (16+)
22.50 «Одна за всех» (16+)
23.30 Звёздная жизнь (16+)
00.30 Х/ф «ЗАБЫТАЯ МЕЛОДИЯ ДЛЯ ФЛЕЙТЫ» (12+)
03.10 Х/ф «СЕМЬЯ ИВАНОВЫХ» (12+)
05.05 Красота без жертв (16+)

РЕН ТВ

05.00, 20.30 «Территория заблуждений с Игорем Прокопенко» (16+)
06.00, 08.00, 22.30 «Смотреть всем!» (16+)
07.00 «Главный час на 7 канале» (16+)
08.30, 16.30, 19.00 «Новости» (16+)
09.00 «Документальный проект»: «Лунные дорожки» (16+)
10.00 «Документальный проект»: «НЛО. Особое досье» (16+)
11.00 «Документальный проект»: «Тень подводных королей» (16+)
12.00, 16.00 «Информационная программа 112» (16+)
12.30, 19.30 «Новости. Седьмой канал» (16+)
13.00 «Званый ужин» (16+)
15.00, 17.00 «Исчезнувшие цивилизации» (16+)
18.00 «Водить по-русски» (16+)
20.00 «Спортивный клуб» (12+)
23.30 «Убежище атома» (16+)
00.00 Х/ф «СОЛДАТ ДЖЕЙН» (16+)
02.30 Х/ф «МАРТОВСКИЕ ИДЫ» (16+)
04.40 Ночной музыкальный канал (16+)

СТС

06.00 М/с «Октонавты» (0+)
06.30 М/с «Миа и я» (6+)
07.00, 09.00, 23.00 Новости (16+)
07.30 М/с «Смешарики» (0+)
07.40 Х/ф «БОЛЬШОЕ КОСМИЧЕСКОЕ ПУТЕШЕСТВИЕ» (0+)
09.30 Т/с «МАРГОША» (16+)
10.30, 01.35 Т/с «ПОКА ЦВЕТЁТ ПАПОРОТНИК» (16+)
11.30 Х/ф «ЛЮБЛЮ ТЕБЯ, ЧУВАК» (16+)
13.30 «Ералаш»
14.20 Т/с «ВОРОНИНЫ» (16+)
16.50 Шоу «Уральских пельменей». Союзы-Аполлоны (16+)
18.00 «Уральские пельмени». М+Ж (16+)
18.30 «Уральские пельмени». Звёзды+ (16+)
19.00 Город Прима. Прямой эфир (16+)
19.30 «Уральские пельмени». Экспериментальный юмор (16+)
20.00 Шоу «Уральских пельменей». Адам в хорошие руки (16+)
22.00 Большой вопрос. Третий сезон (16+)
23.30 Х/ф «ЖЕЛЕЗНАЯ ХВАТКА» (16+)
02.35 Т/с «В ПОИСКАХ КАПИТАНА ГРАНТА» (0+)
03.55 Х/ф «ГОЛУБАЯ ЛАГУНА» (12+)

ТНТ

07.00 М/с «Пингвины из «Мадагаскара» (12+)
07.30 М/с «Губка Боб квадратные штаны» (12+)
08.25 М/с «Турбо-Агент Дадли» (12+)
09.00 «Дом-2. Lite» (16+)
10.30 Школа ремонта (12+)
11.30 Т/с «УНИВЕР» (16+)
20.00 Т/с «САШАТАНЯ» (16+)
20.30 Т/с «ЧОП» (16+)
21.00 «Комеди Клаб» (16+)
22.00 «Comedy Баттл. Последний сезон» (16+)
23.00 «Дом-2. Город любви» (16+)
00.00 «Дом-2. После заката» (16+)
01.00 «Не спать!» (16+)
02.00 Х/ф «КОНТАКТ» (12+)
05.00 Х/ф «ПРИВЕТ, ДЖУЛИ!» (16+)

НТВ

06.00 «Солнечно. Без осадков» (12+)
08.10 Т/с «ВОЗВРАЩЕНИЕ МУХТАРА» (16+)
10.00, 13.00, 16.00, 19.00 Сегодня
10.20 Т/с «ДОРОЖНЫЙ ПАТРУЛЬ» (16+)
12.00 Суд присяжных (16+)
13.20 Суд присяжных. Окончательный вердикт (16+)
14.30 Обзор. Чрезвычайное происшествие
15.00, 16.20 Т/с «МОСКВА. ТРИ ВОКЗАЛА» (16+)
18.00 «Говорим и показываем» с Леонидом Закошанским (16+)
19.40 Т/с «ОДИССЕЯ СЫЩИКА ГУРОВА» (16+)
23.30 Х/ф «ТОЛЬКО ВПЕРЕД» (16+)
01.35 Д/с «Собственная гордость» (0+)
02.30 Дикий мир (0+)
03.10 Т/с «ГОРОД СОБЛАЗНОВ» (16+)
05.00 «Всё будет хорошо!» (16+)

ТВ3

06.00, 05.45 Мультфильмы (0+)
09.30 Т/с «КАСЛ» (12+)
11.30 Д/с «Экстрасенсы-детективы» (16+)
12.30 Д/с «Городские легенды» (12+)
13.30 Х-версии. Другие новости (12+)
14.00 Д/ф «Охотники за привидениями» (16+)
15.00 Мистические истории (16+)
16.00 Д/ф «Гадалка» (12+)
17.00 Д/с «Слепая» (12+)
18.00 Х-версии. Громкие дела (12+)
19.00 Человек-невидимка (12+)
20.00 Х/ф «ПОГОНЯ» (16+)
22.00 Х/ф «НА КРЮЧКЕ» (16+)
00.15 Х-версии. Другие новости (дайджест) (12+)
01.15 Т/с «ПОСЛЕДОВАТЕЛИ» (16+)
04.00 Т/с «НИКИТА» (12+)

ТВ-21

14.00 Х/ф «ПИСЬМО НЕЗНАКОМКИ» (12+)
15.40 Х/ф «ЛЮБОВЬ С ПРЕПЯТСТВИЯМИ» (16+)
17.30 Х/ф «СОНЬКА ЗОЛОТАЯ РУЧКА» (12+)
18.25 Х/ф «ЗАЩИТА ЛУЖИНА» (12+)
20.15 Х/ф «ГИДРАВЛИКА» (16+)
22.00 Х/ф «ПИСЬМО НЕЗНАКОМКИ» (12+)
23.40 Х/ф «ЛЮБОВЬ С ПРЕПЯТСТВИЯМИ» (16+)
01.30 Х/ф «СОНЬКА ЗОЛОТАЯ РУЧКА» (12+)
02.25 Х/ф «ЗАЩИТА ЛУЖИНА» (12+)
04.15 Х/ф «ГИДРАВЛИКА» (16+)
06.00 Х/ф «ПИСЬМО НЕЗНАКОМКИ» (12+)
07.40 Х/ф «ЛЮБОВЬ С ПРЕПЯТСТВИЯМИ» (16+)
09.30 Х/ф «СОНЬКА ЗОЛОТАЯ РУЧКА» (12+)
10.25 Х/ф «ЗАЩИТА ЛУЖИНА» (12+)
12.15 Х/ф «ГИДРАВЛИКА» (16+)

ДОМ КИНО

08.15, 20.20 Т/с «ВИОЛА ТАРАКАНОВА. В МИРЕ ПРЕСТУПНЫХ СТРАСТЕЙ-3» (16+)
10.05 Х/ф «НЕВЫПОЛНИМОЕ ЗАДАНИЕ» (16+)
12.20 Х/ф «А ЕСЛИ ЭТО ЛЮБОВЬ?» (12+)
14.05 Х/ф «КОТ В МЕШКЕ»
15.40 Х/ф «СКАЗКИ... СКАЗКИ... СКАЗКИ СТАРОГО АРБАТА»
17.30, 05.30 Т/с «УБОЙНАЯ СИЛА-3» (16+)
18.30, 06.30 Т/с «СВАТЫ-5» (16+)
22.15 Х/ф «ПОЗДНЯЯ ЯГОДА» (12+)
23.45 Х/ф «ЧАСТНЫЙ ДЕТЕКТИВ, ИЛИ ОПЕРАЦИЯ «КООПЕРАЦИЯ» (16+)
01.25 Х/ф «НЕВАЛЯШКА» (16+)
03.00 Х/ф «ИНТЕРДЕВОЧКА» (16+)

ТЕЛЕКАНАЛ «Ю»

09.05, 13.30, 03.50 «В теме» (16+)
09.35 «Starbook» (16+)
12.40, 21.25 Т/с «КТО ТАКАЯ САМАНТА?» (16+)
13.05, 21.50 «Я не знала, что беременна» (16+)
14.00, 20.30 «МастерШеф» (16+)
14.50, 00.00 Т/с «ВО ИМЯ ЛЮБВИ» (16+)
16.50 Т/с «КАК НАЗВАТЬ ЭТУ ЛЮБОВЬ?» (12+)
17.40 «Русский балет» (16+)
18.15 Стилистика (12+)
18.40 «Проект подиум» (16+)
22.15, 02.00 «Папа попал» (12+)
04.20 Популярная правда (16+)
05.15 М/с «Губка Боб» (12+)
06.10 Т/с «КТО В ДОМЕ ХОЗЯИН?» (12+)
08.05 «Соблазны с Машей Малиновской» (16+)

ПЯТНИЦА

06.00 М/с «Смешарики» (12+)
08.40, 13.25, 23.30 Пятница News (16+)
09.10 Большой чемодан (16+)
10.00 Голодные игры (16+)
12.00 Т/с «МАХАБХАРАТА» (16+)
13.55 Т/с «БОЛЬШИЕ ЧУВСТВА» (16+)
14.05 Орел и решка. Назад в СССР (16+)
15.05 Еда, я люблю тебя (16+)
16.00, 19.00 Орел и решка. Шопинг (16+)
17.00 Орел и решка (16+)
17.55 Битва салонов (16+)
20.00, 22.00 Ревизорро (16+)
21.00 Орел и решка. Юбилейный (16+)
00.00 Большая разница (16+)
01.05 Супергерои (16+)
01.40 Д/с «Разрушители мифов» (16+)
05.45 Т/с «РЫЖИЕ» (16+)

ВНИМАНИЕ! ТЕЛЕКОМПАНИИ МОГУТ ВНОСИТЬ ИЗМЕНЕНИЯ В СЕТКУ ВЕЩАНИЯ.

СУББОТА, 18 ИЮЛЯ

Первый

05.10, 06.10 Х/ф «ВОРЫ В ЗАКОНЕ» (16+)
06.00, 10.00, 12.00 Новости
07.00 Х/ф «НАЙТИ И ОБЕЗВРЕДИТЬ» (12+)
08.45 М/с «Смешарики. Новые приключения»
09.00 Играй, гармонь любимая!
09.45 Слово пастыря
10.15 Смак (12+)
10.55 Д/ф «Василий Ливанов. Кавалер и джентльмен» (12+)
12.15 «Идеальный ремонт»
13.10, 15.15 Т/с «ЛИЧНАЯ ЖИЗНЬ СЛЕДОВАТЕЛЯ САВЕЛЬЕВА» (16+)
15.00 Новости с субтитрами
17.20 «Угадай мелодию» (12+)
18.00 Вечерние новости с субтитрами
18.15 «Кто хочет стать миллионером?»
19.15 «ДОстояние РЕспублики: Алексей Рыбников»
21.00 Время
21.20 «Сегодня вечером» (16+)
23.00 «КВН». Премьер-лига (16+)
00.30 Х/ф «ТАИНСТВЕННЫЙ ЛЕС» (12+)
02.30 Х/ф «ЦВЕТ ДЕНЕГ» (16+)
04.40 «Мужское / Женское» (16+)

Россия

05.30 Х/ф «ТАЙНА ВИЛЛЫ» (12+)
07.30 «Сельское утро»
08.00, 11.00, 14.00 Вести
08.20, 11.20, 14.30 «Местное время». «Вести. Красноярск»
08.30 «Планета собак»
09.10 ПРЕМЬЕРА. «Укротители звука» (12+)
10.05 Д/ф «Столбы»
10.35 Интервью
11.30 ПРЕМЬЕРА. «Кулинарная звезда»
12.35, 14.40 Х/ф «ОТ СЕРДЦА К СЕРДЦУ» (12+)
15.10 «Субботний вечер»
17.05 ПРЕМЬЕРА. «Улица Весёлая» (12+)
18.00 Х/ф «УЙТИ, ЧТОБЫ ОСТАТЬСЯ» (12+)
20.00 Вести в субботу
20.35 Х/ф «БЕЖАТЬ НЕЛЬЗЯ ПОГИБНУТЬ» (12+)
00.15 Х/ф «ОХОТА НА ПРИНЦЕССУ» (16+)

ТВЦ
СПЕКТР-ТВ

06.20 Марш-бросок (12+)
06.55 Х/ф «ВОЗВРАЩЕНИЕ БЛУДНОГО ПАПЫ» (12+)
08.50 Православная энциклопедия (6+)
09.15 Д/ф «Олег Анофриев. Первый на вторых ролях» (12+)
10.10 Х/ф «ПОСЛЕ ДОЖДИЧКА В ЧЕТВЕРГ...»
11.30, 14.30, 21.00 События
11.45 Петровка, 38 (12+)
13.30, 14.45 Т/с «МЕЖДУ ДВУХ ОГНЕЙ» (12+)
21.15 «Право голоса» (16+)
23.35 «Цена выживания». Спецрепортаж (16+)
00.05 Т/с «КАМЕНСКАЯ» (16+)
02.15 Х/ф «МЫ СТРАННО ВСТРЕТИЛИСЬ» (16+)
03.55 Т/с «ЧИСТО АНГЛИЙСКОЕ УБИЙСТВО» (12+)

ПЕРЕЦ ТВ
КАНАЛ 12

06.00, 05.20 Мультфильмы (0+)
07.00 «Информ - Экспресс» (повтор)
08.50 Х/ф «КИН-ДЗА-ДЗА!» (0+)
11.35, 03.30 Х/ф «КУРЬЕР» (0+)
13.30 Трюкачи (16+)
14.30 Х/ф «ЧАРОДЕИ» (0+)
17.40 Х/ф «НЕБО В ОГНЕ» (12+)
23.00, 23.30 «+100500» (18+)
00.30 «Голые и смешные» (18+)
01.30 Х/ф «РОБОКОП» (18+)

ЕНИСЕЙ

06.00, 07.45 Мультфильмы (6+)
06.30, 00.30 Д/с «Великие сражения» (16+)
07.30, 16.30, 18.30, 20.30, 23.30 НОВОСТИ (16+)
09.00 «Утро на Енисее» (16+)
12.00 Фестиваль «МИР СИБИРИ». Телеверсия (16+)
14.00 «Наш спорт» (16+)
14.15, 00.00 «Наша культура» (16+)
14.30, 15.35 Х/ф «БЕРЕГИСЬ АВТОМОБИЛЯ» (16+)
15.30 «Полезная программа» (16+)
16.45 «Наше здоровье» (16+)
17.00 «Наш Красноярск» (16+)
17.30, 01.45 Т/с «ПЕТЕРБУРГСКИЕ ТАЙНЫ» (16+)
18.45 «Закон и порядок» (16+)
19.00, 00.15 «Край сегодня. Телеверсия» (16+)
19.15 «Законодательная власть» (16+)
19.30 «Мужская программа» (16+)
19.35, 02.45 Д/ф «Поединки. Алексей Ботян. Счастье разведчика» (16+)
20.45 «Край без окраин» (16+)
21.00, 03.45 Х/ф «ЛАРРИ КРАУН» (16+)
23.45 «Наша экономика» (16+)
01.30 «Наша Победа» (16+)

5 КАНАЛ
РАЗВИТИЕ

06.10 Мультфильмы (0+)
10.00, 18.30 «Сейчас»
10.10 Т/с «СЛЕД. ОПЕРАЦИЯ НА СЕРДЦЕ» (16+)
11.00 Т/с «СЛЕД. КЛОН» (16+)
11.50 Т/с «СЛЕД. ВОЗВРАЩЕНИЕ» (16+)
12.40 Т/с «СЛЕД. НЕ РОЙ ДРУГОМУ ЯМУ» (16+)
13.30 Т/с «СЛЕД. ВЕДЬМА» (16+)
14.20 Т/с «СЛЕД. МАЛЬЧИШНИК» (16+)
15.05 Т/с «СЛЕД. УПЫРЬ» (16+)
16.00 Т/с «СЛЕД. ЗАПАХ МИНДАЛЯ» (16+)
16.50 Т/с «СЛЕД. ДОБРОЕ ДЕЛО» (16+)
17.40 Т/с «СЛЕД. В ОБЪЯТИЯХ ЛЕОПАРДА» (16+)
19.00 Х/ф «СТАНИЦА» (16+)
20.00 Т/с «СТАНИЦА» (16+)
01.10 Х/ф «ПО ПРОЗВИЩУ ЗВЕРЬ» (16+)
02.55 Т/с «РОЖДЕННАЯ РЕВОЛЮЦИЕЙ. КОМИССАР МИЛИЦИИ РАССКАЗЫВАЕТ» (16+)

Спорт

10.00 Панорама дня. Live
12.00 Х/ф «ПРИКАЗАНО УНИЧТОЖИТЬ! ОПЕРАЦИЯ: «КИТАЙСКАЯ ШКАТУЛКА» (16+)
15.20, 21.30, 00.00 Большой спорт
15.40 «24 кадра» (16+)
16.10 Х/ф «СРЕДЬ БЕЛА ДНЯ» (16+)
17.55 Т/с «ДВЕ ЛЕГЕНДЫ» (16+)
21.55 Фехтование. Чемпионат мира. Прямая трансляция из Москвы
00.20 Х/ф «УТОМЛЕННЫЕ СОЛНЦЕМ-2: ПРЕДСТОЯНИЕ» (16+)
03.50 Х/ф «ОРЕЛ ДЕВЯТОГО ЛЕГИОНА» (16+)
05.55 Основной элемент
06.55 Неспокойной ночи
08.25 Профессиональный бокс

Культура

06.30 Евроньюс
10.00 «Обыкновенный концерт с Эдуардом Эфировым»
10.35 Х/ф «ГОСТЬ С КУБАНИ»
11.45 Д/ф «Анатолий Кузнецов»
12.25 Д/с «Севастопольские рассказы. Путешествие в историю с Игорем Золотовицким»
13.10 Спектакль «Юнона» и «Авось»
14.35, 00.40 Д/с «Музыкальная кулинария»
15.25 «Игра в бисер» с Игорем Волгиным
16.05 Х/ф «АННА КАРЕНИНА»
18.40 «Больше, чем любовь»
19.20 «Романтика романса»
20.15 Х/ф «ВАЛЕНТИН И ВАЛЕНТИНА»
21.40 «Татьяна Доронина. Театральная летопись. Избранное»
22.35 Большой джаз
01.35 Мультфильмы
01.55 «Искатели»
02.40 Д/ф «Парк князя Пюклера в Мускауер-Парк. Немецкий денди и его сад»

Домашний
ТВК

06.30, 06.00 Жить вкусно с Джейми Оливером (16+)
07.00 После новостей (16+)
07.27 Ищу маму и папу (16+)
07.30 Мультфильмы (0+)
08.05 Х/ф «РОДНОЙ РЕБЁНОК» (12+)
11.00 Х/ф «ПЕРВАЯ ПОПЫТКА» (16+)
14.45, 21.00 Т/с «1001 НОЧЬ» (12+)
20.00, 23.00 Новости ТВК (16+)
20.45 Большой репортаж (16+)
22.00 Восточные жёны (16+)
23.30 Звёздная жизнь (16+)
00.20 «Одна за всех» (16+)
00.30 Х/ф «БОЛЬШАЯ ЛЮБОВЬ» (12+)
02.25 Х/ф «СЫН» (6+)
04.15 Красота без жертв (16+)
05.15 Домашняя кухня (16+)
05.45 Тайны еды (16+)

РЕН ТВ
7 КАНАЛ

05.00 Музыкальный канал (16+)
06.00 Т/с «ФИРМЕННАЯ ИСТОРИЯ» (16+)
09.40, 03.10 «Смотреть всем!» (16+)
11.40 «Чистая работа» (12+)
12.30 «Спортивный клуб» (12+)
13.00 «Военная тайна с Игорем Прокопенко» (16+)
17.00 «Территория заблуждений с Игорем Прокопенко» (16+)
19.00 Концерт «Кажется, что все не так плохо, как кажется» (16+)
21.00 Концерт «Мужчины и женщины» (16+)
22.50 Х/ф «БОЙ С ТЕНЬЮ 2: РЕВАНШ» (16+)
01.30, 04.10 Х/ф «БЕЛЫЙ ПЕСОК» (16+)

СТС
ПРИМА-ТВ

06.00, 09.35, 01.20 Т/с «В ПОИСКАХ КАПИТАНА ГРАНТА» (0+)
08.30 Новости (16+)
09.00 М/с «Смешарики» (0+)
11.00 М/ф «БОЛЬШОЕ ПУТЕШЕСТВИЕ» (0+)
12.30, 16.00 Т/с «КУХНЯ» (12+)
16.30 «Ералаш»
16.45 Х/ф «АСТЕРИКС НА ОЛИМПИЙСКИХ ИГРАХ» (12+)
19.00 «Взвешенные люди» (16+)
20.30 Х/ф «ИЗГОЙ» (12+)
23.15 Х/ф «ГОЛУБАЯ ЛАГУНА» (12+)
04.00 Х/ф «ЯМАКАСИ. САМУРАИ НАШИХ ДНЕЙ» (12+)
05.45 Музыка на канале (16+)

ТНТ

07.00 «Comedy Club. Exclusive» (16+)
07.35 М/с «Губка Боб квадратные штаны» (12+)
09.00 Т/с «ДЕФФЧОНКИ» (16+)
10.00 «Дом-2. Lite» (16+)
11.00 Школа ремонта (12+)
12.00 Т/с «САШАТАНЯ» (16+)
12.30, 00.30 «Такое Кино!» (16+)
13.00 «Комеди Клаб» (16+)
19.00 «Комеди Клаб. Лучшее» (16+)
20.00 Х/ф «ДИВЕРГЕНТ» (12+)
23.00 «Дом-2. Город любви» (16+)
00.00 «Дом-2. После заката» (16+)
01.00 Х/ф «ИГРА РИПЛИ» (16+)
03.00 Х/ф «ДЕНЬ СВЯТОГО ВАЛЕНТИНА» (16+)
04.55 Т/с «ЗАЛОЖНИКИ» (16+)
05.50 «Женская лига. Лучшее» (16+)
06.00 М/с «Пингвины из «Мадагаскара» (12+)

НТВ
АФОНТОВО-22

06.05 Т/с «ПЛЯЖ» (16+)
08.00, 10.00, 13.00, 19.00 Сегодня
08.20 «Хорошо там, где мы есть!» (0+)
08.50 Их нравы (0+)
09.25 Готовим с Алексеем Зиминым (0+)
10.20 Главная дорога (16+)
10.55 Поедем, поедим! (0+)
11.55 Квартирный вопрос (0+)
13.20 Своя игра (0+)
14.10 Т/с «МЕНТОВСКИЕ ВОЙНЫ» (16+)
18.00 Следствие вели... (16+)
19.20 «Летнее Центральное телевидение» (16+)
20.00 «Самые громкие русские сенсации» (16+)
21.55 Ты не поверишь! (16+)
22.30 «Хочу v ВИА Гру!» (16+)
00.25 «Сегодня. Вечер. Шоу» (16+)
02.05 «Жизнь как песня» (16+)
03.15 Т/с «ГОРОД СОБЛАЗНОВ» (16+)
05.05 «Всё будет хорошо!» (16+)

ТВ3

06.00, 10.00 Мультфильмы (0+)
09.30 Школа доктора Комаровского (12+)
11.00 Х/ф «ГРЕЙСТОУК. ЛЕГЕНДА О ТАРЗАНЕ, ПОВЕЛИТЕЛЕ ОБЕЗЬЯН» (12+)
13.45 Х/ф «БОЛЬШИЕ ГОНКИ» (0+)
16.45 Х/ф «НА КРЮЧКЕ» (16+)
19.00 Х/ф «БРИЛЛИАНТОВЫЙ ПОЛИЦЕЙСКИЙ» (16+)
21.00 Х/ф «МАЛЬЧИШНИК В ВЕГАСЕ» (16+)
23.00 Х/ф «МАЛЬЧИШНИК-2: ИЗ ВЕГАСА В БАНГКОК» (16+)
01.00 Х/ф «КОГДА НА ЗЕМЛЕ ЦАРИЛИ ДИНОЗАВРЫ» (12+)
03.00 Т/с «НИКИТА» (12+)
05.45 Мультфильмы

ТВ-21

14.00 Х/ф «ЗАВТРАШНИЕ ЗАБОТЫ» (12+)
14.50 Х/ф «НОВЫЙ КИНОТЕАТР «ПАРАДИЗО» (12+)
17.40 Х/ф «ГОЛИВУДСКИЙ ФИНАЛ» (12+)
19.40 Х/ф «МАСТЕР» (16+)
22.00 Х/ф «ЗАВТРАШНИЕ ЗАБОТЫ» (12+)
22.50 Х/ф «НОВЫЙ КИНОТЕАТР «ПАРАДИЗО» (12+)
01.40 Х/ф «ГОЛИВУДСКИЙ ФИНАЛ» (12+)
03.40 Х/ф «МАСТЕР» (16+)
06.00 Х/ф «ЗАВТРАШНИЕ ЗАБОТЫ» (12+)
06.50 Х/ф «НОВЫЙ КИНОТЕАТР «ПАРАДИЗО» (12+)
09.40 Х/ф «ГОЛИВУДСКИЙ ФИНАЛ» (12+)
11.40 Х/ф «МАСТЕР» (16+)

ДОМ КИНО

08.15 Т/с «ВИОЛА ТАРАКАНОВА. В МИРЕ ПРЕСТУПНЫХ СТРАСТЕЙ-3» (16+)
10.00 Х/ф «БУМЕР. ФИЛЬМ ВТОРОЙ» (16+)
12.00 Х/ф «СКВЕРНЫЙ АНЕКДОТ» (12+)
13.45 Х/ф «УБИТЬ ДРАКОНА» (12+)
15.50 Х/ф «СПОРТЛОТО-82»
17.30, 05.30 Т/с «УБОЙНАЯ СИЛА-3» (16+)
18.30, 06.30 Х/ф «СВАТЫ-6» (12+)
20.20 Т/с «ИВАН ПОДУШКИН. ДЖЕНТЛЬМЕН СЫСКА-2» (12+)
22.10 Х/ф «НЕ ГОРЮЙ!» (12+)
23.50 Х/ф «СТИЛЯГИ» (16+)
02.10 Х/ф «ОСЕННИЙ МАРАФОН» (12+)
03.45 Х/ф «НЕБО В АЛМАЗАХ» (16+)

ТЕЛЕКАНАЛ «Ю»

09.05, 13.35 «В теме» (16+)
09.35 «Europa plus чарт» (16+)
10.30 «Starbook» (16+)
14.00, 08.05 «Starbook. Звёзды-бородачи» (12+)
15.00 Х/ф «ПИСЬМА К ДЖУЛЬЕТТЕ» (16+)
17.00 «Беременна в 16» (16+)
01.50 Х/ф «МАЛЬЧИК В ДЕВОЧКЕ» (16+)
03.30 Х/ф «ПРИТВОРИСЬ МОЕЙ ЖЕНОЙ» (16+)
05.50 «В теме. Лучшее» (16+)
06.20 «Соблазны с Машей Малиновской» (16+)

ПЯТНИЦА

06.00 М/с «Смешарики» (12+)
08.55 Школа доктора Комаровского (16+)
09.35 Орел и решка (16+)
11.30 Еда, я люблю тебя (16+)
12.30 Орел и решка. Шопинг (16+)
16.35 Х/ф «КОСЯКИ» (16+)
18.25 Х/ф «ЗАЖИГАНИЕ» (16+)
20.30 Ревизорро (16+)
22.00 Орел и решка. Юбилейный (16+)
23.00 Т/с «СЧАСТЛИВЫ ВМЕСТЕ» (16+)
01.00 Х/ф «ПЛАНКЕТТ И МАКЛЕЙН» (16+)
02.55 Д/с «Разрушители мифов» (16+)

ВНИМАНИЕ! ТЕЛЕКОМПАНИИ МОГУТ ВНОСИТЬ ИЗМЕНЕНИЯ В СЕТКУ ВЕЩАНИЯ.

ВОСКРЕСЕНЬЕ, 19 ИЮЛЯ

Первый

05.45, 06.10 Х/ф «КОЛЛЕГИ» (12+)
06.00, 10.00, 12.00 Новости
07.50 «Армейский магазин» (16+)
08.25 М/с «Смешарики. Пин-код»
08.35 «Здоровье» (16+)
09.40 «Непутевые заметки» (12+)
10.15 «Парк»
12.15 Фазенда
12.50 «Горько!» (16+)
13.40 Д/с «Теория заговора» (16+)
14.40 Х/ф «ПРИХОДИТЕ ЗАВТРА...»
16.35 Д/ф «Олимпиада-80. Больше чем спорт» (12+)
17.40 «Музыкальный фестиваль «Голосящий КиВиН» (16+)
21.00 Время
21.20 Х/ф «ТАНЦУЙ ОТСЮДА!» (16+)
23.00 «Танцуй!» (16+)
01.00 Х/ф «КАЗАНОВА» (16+)
03.10 Модный приговор
04.10 Контрольная закупка

Россия

06.30 Х/ф «ШТОРМОВОЕ ПРЕДУПРЕЖДЕНИЕ»
09.10 «Смехопанорама»
09.40 «Утренняя почта»
10.20 «Местное время». «Вести. Красноярск. События недели»
11.00, 14.00 Вести
11.10 Т/с «РОДИТЕЛИ» (12+)
12.10 Х/ф «СТРАХОВОЙ СЛУЧАЙ» (12+)
14.20 ПРЕМЬЕРА. «Смеяться разрешается»
16.15 Х/ф «ОДИН НА ВСЕХ» (12+)
20.00 Вести недели
20.35 Х/ф «СНОВА ОДИН НА ВСЕХ» (12+)
00.05 Х/ф «ЖИЛА-БЫЛА ЛЮБОВЬ» (12+)

ТВЦ

СПЕКТР-ТВ

05.55 Х/ф «ГОНЩИКИ» (12+)
07.30 «Фактор жизни» (12+)
08.00 Х/ф «ЖАНДАРМ И ИНОПЛАНЕТЯНЕ» (12+)
09.50 Барышня и кулинар (12+)
10.20 Д/ф «Василий Ливанов. Я умею держать удар» (12+)
11.20 Петровка, 38 (16+)
11.30, 14.30, 21.00 События
11.45 Х/ф «ОГАРЁВА, 6» (12+)
13.30, 14.45 Т/с «МЕЖДУ ДВУХ ОГНЕЙ» (12+)
21.15 Т/с «ОТЕЦ БРАУН» (16+)
23.05 Т/с «РАССЛЕДОВАНИЯ МЕРДОКА» (12+)
01.00 Х/ф «МИФ ОБ ИДЕАЛЬНОМ МУЖЧИНЕ» (12+)
05.05 Д/ф «Знаменитые соблазнители. Шон Коннери» (12+)

ПЕРЕЦ ТВ

КАНАЛ 12

06.00 Мультфильмы (0+)
09.00 Т/с «СВЕТОФОР» (16+)
14.30, 03.50 Х/ф «ТРИ МУШКЕТЁРА. МЕСТЬ МИЛЕДИ» (0+)
16.35 Х/ф «НЕБО В ОГНЕ» (12+)
20.45 Х/ф «ЧАРОДЕИ» (0+)
00.00 «+100500» (18+)
00.30 «Голые и смешные» (18+)
01.00 Х/ф «КИН-ДЗА-ДЗА!» (0+)

ЕНИСЕЙ

06.00, 07.45 Мультфильмы (6+)
06.30, 00.30 Д/с «Великие сражения» (16+)
07.30 НОВОСТИ (16+)
09.00, 10.00 Х/ф «БЕРЕГИСЬ АВТОМОБИЛЯ» (16+)
09.55, 12.55, 17.20 «Женская программа» (16+)
10.55, 13.55, 15.55 «Мужская программа» (16+)
11.00, 19.15 «Закон и порядок» (16+)
11.15 «Наш универ» (16+)
11.30 «Молодежный форум» (16+)
11.45 «Законодательная власть» (16+)
12.00, 13.00, 14.00, 15.00 Т/с «В ЧАС БЕДЫ» (16+)
14.55, 16.55, 19.30 «Полезная программа» (16+)
16.00 Д/ф «Алхимия любви. Елизавета» (16+)
17.00, 20.30, 01.30 «Наша экономика» (16+)
17.30, 01.45 Т/с «ПЕТЕРБУРГСКИЕ ТАЙНЫ» (16+)
18.30 «Край сегодня. Телеверсия» (16+)
18.45 «Наше здоровье» (16+)
19.00, 00.15 «Наша Победа» (16+)
19.35, 02.45 Д/ф «Поединки. Алексей Ботян. Счастье разведчика» (16+)
20.45 «Наша культура» (16+)
21.00, 03.45 Х/ф «ГАЙД-ПАРК НА ГУДЗОНЕ» (16+)
23.30 Д/с «Автотуризм» (16+)
00.00 «Край без окраин» (16+)

5 КАНАЛ

РАЗВИТИЕ

07.55 М/ф «Тридцать восемь попугаев». «Бабушка удава». «Котенок по имени Гав». «Кот в сапогах». «Малыш и Карлсон». «Карлсон вернулся» (0+)
10.00, 18.30 «Сейчас»
10.10 Х/ф «УКРОТИТЕЛИ ВЕЛОСИПЕДОВ» (12+)
11.40 Х/ф «МОЛОДАЯ ЖЕНА» (12+)
13.45 Х/ф «СТАРЫЕ КЛЯЧИ» (12+)
16.25 Х/ф «НЕ МОЖЕТ БЫТЬ!» (12+)
19.00 Т/с «СТАНИЦА» (16+)
01.10, 05.00 Д/с «Агентство специальных расследований» (16+)

Спорт

10.30 Панорама дня. Live
12.00 «Моя рыбалка»
12.30 «Рейтинг Баженова. Война миров» (16+)
13.00 Х/ф «ГОСПОДА ОФИЦЕРЫ: СПАСТИ ИМПЕРАТОРА» (16+)
15.05, 21.00, 00.05 Большой спорт
15.25 Х/ф «ОРЕЛ ДЕВЯТОГО ЛЕГИОНА» (16+)
17.30 Т/с «ДВЕ ЛЕГЕНДЫ» (16+)
21.25 Фехтование. Чемпионат мира. Прямая трансляция из Москвы
00.25 Х/ф «УТОМЛЕННЫЕ СОЛНЦЕМ-2: ЦИТАДЕЛЬ» (16+)
03.35 «Большой футбол» с Владимиром Стогниенко
04.20 Смешанные единоборства. Bellator. А. Корешков (Россия) - Д. Лима (Бразилия) (16+)
06.20 «Человек мира»
08.10 «За кадром»
08.55 Т/с «ПОЗЫВНОЙ «СТАЯ» (16+)

Культура

06.30 Евроньюс
10.00 «Обыкновенный концерт с Эдуардом Эфировым»
10.35, 00.00 Х/ф «ВЗРОСЛЫЕ ДЕТИ»
11.45 Д/ф «Алексей Грибов. Великолепная простота»
12.25 Д/с «Севастопольские рассказы. Путешествие в историю с Игорем Золотовицким»
13.10 Концерт «Живая музыка экрана»
14.10 Д/ф «Шикотанские вороны»
14.50 Kremlin Gala. Звезды балета XXI века
16.35 «Династия без грима»
17.25, 01.15 Д/с «Пешком...»
17.55 Х/ф «НЕОТПРАВЛЕННОЕ ПИСЬМО»
19.30 «Искатели»
20.20 Х/ф «ДЖЕЙН ЭЙР»
22.00 Большая опера- 2014 г.
01.40 М/ф «Прежде мы были птицами»

Домашний

ТВК

06.30 Жить вкусно с Джейми Оливером (16+)
07.00 После новостей (16+)
07.27 Ищу маму и папу (16+)
07.30 Х/ф «ИЩИТЕ ЖЕНЩИНУ» (0+)
10.25 Х/ф «САКВОЯЖ СО СВЕТЛЫМ БУДУЩИМ» (12+)
14.15 Х/ф «А СНЕГ КРУЖИТ...» (12+)
18.00, 21.00 Х/ф «ПОЦЕЛУЙ СУДЬБЫ» (16+)
20.00, 23.00 Новости ТВК (16+)
20.45 Большой репортаж (16+)
22.45, 05.50 «Одна за всех» (16+)
23.30 Звёздная жизнь (16+)
00.30 Х/ф «ИСЧЕЗНОВЕНИЕ» (16+)
02.25 Х/ф «ЧЕЛОВЕК РОДИЛСЯ» (12+)
04.20 Отдых без жертв (16+)
05.20 Домашняя кухня (16+)

РЕН ТВ

7 КАНАЛ

05.45 Х/ф «БОЙ С ТЕНЬЮ 2: РЕВАНШ» (16+)
08.30 Концерт «Кажется, что все не так плохо, как кажется» (16+)
10.30 Концерт «Мужчины и женщины» (16+)
12.15 Т/с «ИГРА ПРЕСТОЛОВ» (16+)
23.00 «Военная тайна с Игорем Прокопенко» (16+)
03.00 «Территория заблуждений с Игорем Прокопенко» (16+)

СТС

ПРИМА-ТВ

06.00 М/с «Каспер, который живёт под крышей» (0+)
07.15, 08.30 М/с «Смешарики» (0+)
07.35, 03.20 «МастерШеф» (16+)
09.00 Х/ф «АСТЕРИКС НА ОЛИМПИЙСКИХ ИГРАХ» (12+)
11.00 «Успеть за 24 часа» (16+)
12.00, 02.20 «Женаты с первого взгляда» (16+)
13.00 Шоу «Уральских пельменей». Адам в хорошие руки. Часть I (16+)
14.00 «Взвешенные люди» (16+)
15.30 «Уральские пельмени». Экспериментальный юмор (16+)
16.00 «Ералаш»
16.30 Х/ф «ИЗГОЙ» (12+)
19.15 Х/ф «ПЛАН НА ИГРУ» (12+)
21.20 Х/ф «БЕЛЫЙ ПЛЕН» (12+)
23.35 Х/ф «ЯМАКАСИ. САМУРАИ НАШИХ ДНЕЙ» (12+)
01.20 Большой вопрос. Третий сезон (16+)
04.15 «Животный смех» (0+)
04.45 М/с «Чаплин» (6+)
05.50 Музыка на канале (16+)

ТНТ

07.00 «ТНТ. MIX» (16+)
07.35 М/с «Губка Боб квадратные штаны» (12+)
09.00 Т/с «ДЕФФЧОНКИ» (16+)
10.00 «Дом-2. Lite» (16+)
11.00 «Сделано со вкусом» (16+)
12.00 «Перезагрузка» (16+)
13.00 Х/ф «ДИВЕРГЕНТ» (12+)
15.40 Х/ф «ПРЕКРАСНЫЕ СОЗДАНИЯ» (12+)
18.00 Т/с «САШАТАНЯ» (16+)
20.00 «Танцы. Лучшее» (16+)
21.00 «Однажды в России» (16+)
22.00 «Stand up» (16+)
23.00 «Дом-2. Город любви» (16+)
00.00 «Дом-2. После заката» (16+)
01.00 Х/ф «КИЛЛЕР ДЖО» (18+)
03.00 Т/с «ЗАЛОЖНИКИ» (16+)
03.55 Т/с «НИКИТА» (16+)
04.45 Т/с «СУПЕРВЕСЁЛЫЙ ВЕЧЕР» (16+)
05.10 Т/с «НЕПРИГОДНЫЕ ДЛЯ СВИДАНИЯ» (16+)
05.40 «Женская лига. Лучшее» (16+)
06.00 М/с «Пингвины из «Мадагаскара» (12+)

НТВ

АФОНТОВО-22

06.05 Т/с «ПЛЯЖ» (16+)
08.00, 10.00, 13.00, 15.30 Сегодня
08.15 «Русское лото плюс» (0+)
08.50 Их нравы (0+)
09.25 Едим дома (0+)
10.20 Главная дорога (16+)
10.55 «Смерть от простуды» (12+)
11.55 Дачный ответ (0+)
13.20 Х/ф «ТОЛЬКО ВПЕРЕД» (16+)
15.50 Следствие вели... (16+)
16.45 Чистосердечное признание (16+)
17.40 Х/ф «МСТИТЕЛЬ» (16+)
19.00 Акценты
22.00 «Зенит» - «Динамо». Чемпионат России по футболу 2015 г. / 2016 г.
00.10 «Большая перемена» (12+)
02.05 «Жизнь как песня» (16+)
03.10 Т/с «ГОРОД СОБЛАЗНОВ» (16+)
04.55 «Всё будет хорошо!» (16+)

ТВ3

06.00, 05.45 Мультфильмы (0+)
07.30 Школа доктора Комаровского (12+)
08.00 М/ф «Легенды ночных стражей» (0+)
10.00 Х/ф «КОГДА НА ЗЕМЛЕ ЦАРИЛИ ДИНОЗАВРЫ» (12+)
12.00 Т/с «СИНДБАД» (12+)
23.00 Х/ф «ПОГОНЯ» (16+)
01.00 Х/ф «МАЛЬЧИШНИК В ВЕГАСЕ» (16+)
03.00 Т/с «НИКИТА» (12+)

ТВ-21

14.00 Х/ф «ЗАВТРАШНИЕ ЗАБОТЫ» (12+)
14.55 Х/ф «ЗАГОВОР В ЭСКОРИАЛЕ» (16+)
17.10 Х/ф «МОЙ ПУТЬ» (12+)
19.40 Х/ф «ТРОЙНОЙ КРЕСТ» (12+)
22.00 Х/ф «ЗАВТРАШНИЕ ЗАБОТЫ» (12+)
22.55 Х/ф «ЗАГОВОР В ЭСКОРИАЛЕ» (16+)
01.10 Х/ф «МОЙ ПУТЬ» (12+)
03.40 Х/ф «ТРОЙНОЙ КРЕСТ» (12+)
06.00 Х/ф «ЗАВТРАШНИЕ ЗАБОТЫ» (12+)
06.55 Х/ф «ЗАГОВОР В ЭСКОРИАЛЕ» (16+)
09.10 Х/ф «МОЙ ПУТЬ» (12+)
11.40 Х/ф «ТРОЙНОЙ КРЕСТ» (12+)

ДОМ КИНО

08.15, 20.20 Т/с «ИВАН ПОДУШКИН. ДЖЕНТЛЬМЕН СЫСКА-2» (12+)
10.00 Х/ф «ЧУЖИЕ» (18+)
11.50 Х/ф «ДЕВУШКА С ГИТАРОЙ»
13.25 Х/ф «СКОРО ВЕСНА» (16+)
15.00 Х/ф «ИНТЕРДЕВОЧКА» (16+)
17.30, 05.30 Т/с «УБОЙНАЯ СИЛА-3» (16+)
18.30, 06.30 Х/ф «СВАТЫ-6» (12+)
22.10 Х/ф «ТРОЕ В ЛОДКЕ, НЕ СЧИТАЯ СОБАКИ»
00.30 Х/ф «ВОДИТЕЛЬ ДЛЯ ВЕРЫ» (16+)
02.30 Х/ф «КАДРИЛЬ» (12+)
03.55 Х/ф «МИННЕСОТА» (18+)

ТЕЛЕКАНАЛ «Ю»

09.05, 13.35 «В теме. Лучшее» (16+)
09.35 «Starbook» (16+)
12.35 «Europa plus чарт» (16+)
14.00 Стилистика (12+)
14.25 Популярная правда (16+)
15.00 Х/ф «МАЛЬЧИК В ДЕВОЧКЕ» (16+)
16.50 «Папа попал» (12+)
02.00 Х/ф «ПРИТВОРИСЬ МОЕЙ ЖЕНОЙ» (16+)
04.15 Х/ф «ПИСЬМА К ДЖУЛЬЕТТЕ» (16+)
06.15 «Соблазны с Машей Малиновской» (16+)
08.05 «Starbook. Каблы без траблов» (12+)

ПЯТНИЦА

06.00 М/с «Смешарики» (12+)
08.45 Школа доктора Комаровского (16+)
09.25 Еда, я люблю тебя (16+)
10.35 Орел и решка (16+)
11.30, 18.55 Орел и решка. Юбилейный (16+)
12.30 Ревизорро (16+)
14.00 Битва салонов (16+)
15.00 Х/ф «КОСЯКИ» (16+)
16.50 Х/ф «ЗАЖИГАНИЕ» (16+)
23.00 Х/ф «ПЛАНКЕТТ И МАКЛЕЙН» (16+)
01.00 Т/с «СЧАСТЛИВЫ ВМЕСТЕ» (16+)
02.55 Д/с «Разрушители мифов» (16+)

ВНИМАНИЕ! ТЕЛЕКОМПАНИИ МОГУТ ВНОСИТЬ ИЗМЕНЕНИЯ В СЕТКУ ВЕЩАНИЯ.

Валерия ПИЧУГИНА:

«БОЛВАНЧИКОВ ОСОБО И ГОТОВИТЬ НЕ НАДО»

Школа в России в последние годы превратилась в поле для экспериментов. Яростные дискуссии по этому поводу легко объяснимы: на кону стоит будущее нашей страны. Самые серьезные споры ведутся вокруг новой концепции преподавания истории. Об этом и о других проблемах современной школы рассуждает завуч гимназии №91, учитель истории Валерия Пичугина в цикле публикаций «ГиГ» о проблемах школьного образования.

- Валерия Анатольевна, в советской школе дети учились по единым учебникам. Последние десятилетия единообразия в школьной программе по истории не существовало. Сегодня маятник качнулся в обратную сторону - учебник снова стал единым. Как вы относитесь к этому?

- На самом деле новый учебник истории будет не единственным. Сегодня идет речь о культурно-историческом стандарте, принятом Министерством образования РФ и утвержденном на всех уровнях. Он меняет некоторые подходы в историческом образовании. Например, возвращает к линейной системе преподавания, на мой взгляд, самой эффективной. А вся эпопея с созданием единого учебника закончилась тем, что были написаны и уже выпущены тремя издательствами, выигравшими конкурс, три содержательные линейки с 6 по 10 класс. Трактовка исторических событий в этих учебниках одинаковая, они отличаются лишь методическим аппаратом. В так называемом едином учебнике много места уделено воспитанию патриотизма, гражданской идентичности и так далее. Наверное, это правильно, другое дело, через какие ресурсы гражданство и патриотизм воспитывать. Пока то, что я вижу, вызывает много вопросов. Например, значительно расширен список героев Великой Отечественной войны, причем по национальному признаку. Но разве простое запоминание фамилий может воспитать патриотизм у детей?..

Меня настораживает появление в культурно-историческом стандарте списка тем, предполагающих единые «согласованные с политикой партии и правительства» подходы. Например, «Образование древнерусского государства», «Сталинская эпоха» или «Цена победы в Великой Отечественной войне». Каким образом по данным темам придерживаться некой единой стратегии? Давать лишь официальную точку зрения? Но ведь учебник для детей давно перестал быть единственным источником информации.

У меня был выпускник 2011 года, который по собственной инициативе подготовил сообщение о Ржевско-Вяземской операции, одной из самых трагических страниц Великой Отечественной войны. В учебниках об этой операции сказано всего в двух предложениях. Я, конечно, знала о ней, но очень поверхностно. Мой ученик буквально раскрыл мне глаза. То есть информацию, пускай неудобную и часто расходящуюся с официальной трактовкой, сегодня скрыть практически невозможно. В этом смысле я не очень понимаю концепцию единого учебника.

- Сторонники считают, что именно плюрализм мнений при изучении российской истории привел к тому, что выпускники школ уже с трудом могут ответить на вопрос, кто с кем воевал в 1941 году. Содержание во многих изданиях не выдерживало никакой критики.

- Я спокойно относилась к большому количеству учебников, полагалась на себя и на своих коллег. Мы отбирали, на наш взгляд, самую качественную литературу. Наличие выбора я рассматривала как плюс. Кроме того, в утвержденный Минобром перечень вошли далеко не все издания, а лишь те, где авторы внесли коррективы согласно последним политическим веяниям. Некоторые учебники, на мой взгляд, исключили совершенно необоснованно. Они вполне могли стать дополнительными, ведь в них проблемные вопросы рассматривались с неожиданной стороны. Миссия нашего предмета - развитие у детей критического мышления, потому что болванчиков особо и готовить не надо. Болванчики делаются нашей окружающей действительностью автоматически. Государство всегда пыталось делать - и очень успешно - историю обслугой. В определенном смысле этот момент присутствует и в настоящее время, но мне не хочется в этой игре участвовать. Считаю, что учитель истории должен научить детей отличать пропаганду от информации, что принципиально. С другой стороны, мы прекрасно понимаем:

Не так уж важно, какой учебник лежит на парте, главное то, что говорит учитель, когда закрывает дверь в класс и остается один на один со своими учениками.

не так уж важно, какой учебник лежит на парте, главное то, что говорит учитель, когда закрывает дверь в класс и остается один на один со своими учениками.

- Когда новые учебники по истории поступят в школы?

- В следующем учебном году. Но оснастят ими не более 15% школ России. Скорее всего, Железногорск пока их не получит, поскольку на централизованную закупку средств нет ни у субъекта федерации, ни тем более у муниципалитета. Дальше все будет зависеть от федерального финансирования. Непонятно также, смогут ли учителя выбирать из трех предложенных линеек. Сейчас мы находимся в ожидании и изучаем материалы в сети. Я против жестких заданных рамок. Учитель должен иметь свободу выбора. Но в данном случае речь идет о сумасшедших деньгах, ведь всю страну нужно «переодеть» в новые учебники с 6 по 10 класс. Мне кажется, что история с единым учебником затеяна и ради огромного госзаказа избранным издательствам.

- Сохранился ли интерес к истории у современных школьников?

- Интерес к предмету существует, но весь вопрос в сохранении мотивации. Это проблема огромная, и она присутствует во всех школах, независимо от их уровня. Если ребенок не хочет учиться, и не только истории, заставить его очень сложно. И причина здесь не только в деградации общества, которую уже все признают. Современная молодежь страдает гедонизмом - стремится от жизни получать только наслаждение. И родители здесь зачастую нам бывают не помощники, поскольку, начиная с раннего детства, утепляют ребенка со всех сторон. Он и в школу приходит, чтобы получать удовольствие. Только ротик открывай, и тебе знания вкладывают. Более того, ты только ротик открыл, тебе за это уже хорошую оценку должны поставить. Понимание того, что труд и достижение результата через преодоление может приносить радость, на сегодняшний день есть только у единиц.

Родители относятся к школе, как к троллейбусу, в который они посадили ребенка. На конечной остановке им должны выдать умного, красивого и воспитанного молодого человека. Но так не бывает.

- Как родителям нынешних школьников уберечь своих детей от философии бесконечного потребления?

- Книжки нужные читать. Если не по педагогике, то хотя бы по психологии. В старшей школе советы давать уже поздно. Ребенка еще в садике, и даже раньше, необходимо приучать к самостоятельности и пониманию того, что мир - это не каждодневная сказка. Но родители считают, что ребенок еще маленький, придет время, и он все поймет и всему научится в школе. Однако наукой давным-давно доказано, что личность в своей основе закладывается до 3 лет. Конечно, корректировки возможны, если рядом оказался интересный для ребенка педагог. Но такие чудеса случаются редко. У родителей есть классическая фраза, которую мы слышали раньше в 9-10 классе. А сейчас она звучит уже в началке: «Я с ним ничего не могу сделать!» Извините, мама, папа, да я-то для него чужая тетка, что я-то тогда могу сделать? Родители относятся к школе, как к троллейбусу, в который они посадили ребенка. На конечной остановке им должны выдать умного, красивого и воспитанного молодого человека. Но так не бывает.

- Давайте поговорим о еще одной серьезной проблеме. ЕГЭ по истории в этом году, говорят, был чрезвычайно сложным. Зачем, на ваш взгляд, подвергают таким испытаниям выпускников?

- ЕГЭ, действительно, сложнее год от года. Задания сформулированы так, что ответить на них могут исключительно на очень высоком уровне подготовленные дети, обладающие самостоятельным критическим мышлением, умеющие глубоко и серьезно интерпретировать текст. То есть один ребенок на несколько тысяч. У меня есть свое объяснение, почему итоговый тест превратился, по сути, в экзамен для студента исторического факультета. Таким способом отсеивают выпускников Сибири и Дальнего Востока. Наших детей не хотят допускать к столичным вузам. То, что задания ЕГЭ в регионах отличаются по уровню сложности, уже не секрет: страна у нас хоть и большая, но друзья и родственники живут везде. Несколько лет назад мои выпускники сравнивали свои варианты по английскому языку с Москвой. И они увидели кардинальное различие. Может быть, ситуация сегодня изменилась, но я не уверена, судя по некоторым заданиям нынешнего ЕГЭ по истории.

У меня есть свое объяснение, почему итоговый ЕГЭ превратился, по сути, в экзамен для студента исторического факультета. Таким способом отсеивают выпускников Сибири и Дальнего Востока. Наших детей не хотят допускать к столичным вузам.

- Работать педагогом сегодня трудно, как никогда…

- Трудно. Особенно на цивилизационном переломе, переходе в информационное общество. Мы, учителя, часто детей не понимаем и не знаем. У них другое восприятие жизни, другие интересы, чем у их сверстников 10-15 лет назад. Конечно, можно обижаться на изменившееся время и изменившихся детей. Но педагог тоже не может стоять на месте. Например, учителя жалуются, что дети заражены вирусом интернета. Отчасти это правда. Но школьники используют всемирную сеть в основном для игр и для общения в социальных сетях.

Как-то я девятиклассникам позволила на уроке пользоваться гаджетами. Думала, вот сейчас все напишут самостоятельную работу на «отлично». Но оказалось, многие дети даже поисковиком пользоваться не умеют. Вот оно место встречи с поколением next! Современный учитель может развернуть информационные технологии во благо обучения.

- Какой вы видите школу будущего?

- Я себе с трудом представляю школу лет через 15-20, ведь самая серьезная проблема сейчас - это отсутствие смены у учителей. И я не вижу выхода из этого тупика. Основная масса педагогов во всех школах (наша гимназия не исключение) - люди среднего и старшего возраста. Те, кто уже на грани профессионального выгорания или находятся в этой стадии. Проблема отягощается тем, что на этом же отрезке времени уставших учителей со всех сторон обложили бумагами и отчетами. С переходом на новые государственные стандарты дополнительной работы станет еще больше. Сколько под бюрократическим прессом сможет выдержать учитель?

Беседовала
Марина СИНЮТИНА

Прокуратура Железнодорожного района Красноярска провела проверку соблюдения трудового законодательства во всех производственных филиалах АО «Красноярская региональная энергетическая компания», в том числе в Железногорском. Поводом для вмешательства прокуратуры послужило обращение работников Минусинского, Кодинского филиалов КРЭК, недовольных новыми условиями оплаты труда.

[ПРОКУРОРСКАЯ ПРОВЕРКА]

РАЗМЕР ОКЛАДА ИМЕЕТ ЗНАЧЕНИЕ

ПРОВЕРКА установила, что в марте текущего года генеральный директор АО «Красноярская региональная энергетическая компания» Николай Зуев издал приказы «Об изменении штатного расписания» по каждому из 17 филиалов. Согласно приложениям к данным приказам с 1 июня 2015 года работникам различных должностей предполагалось уменьшить должностные оклады (тарифные ставки) на 42%. Вместе с тем размер премии увеличивался на 100%.

Как пояснила «ГиГ» помощник прокурора Железнодорожного района Красноярска Анжела Комарова, сотрудники филиалов резонно полагали, что в результате этих финансовых манипуляций их зарплата существенно уменьшится, поскольку она напрямую зависит от размера фиксированной части заработка. Что касается премии, то поводов ее не платить всегда можно найти сколько угодно.

Но размер должностного оклада (тарифной ставки) является обязательным условием трудового договора, и любое его изменение по инициативе работодателя допускается лишь по причинам, связанным с изменением организационных или технологических условий труда (ч.1 ст.74 ТК РФ). Причем согласно ст.74 ТК эти изменения не должны ухудшать положение работника по сравнению с установленным коллективным договором, соглашениями, объяснила Комарова.

Однако при проведении прокурорской проверки каких-либо доказательств об изменении организационных либо технологических условий труда Общество не представило. Таким образом, руководство КРЭК данными приказами нарушало конституционные права работников на вознаграждение за труд, предусмотренное ст.37 Конституции РФ, считает прокуратура.

22 мая прокурор Железнодорожного района Красноярска внес протесты на противоречащие закону приказы «Об изменении штатного расписания» в филиалах КРЭК. В настоящее время они рассмотрены и удовлетворены в полном объеме - незаконные приказы отменены.

Благодаря активной жизненной позиции работников КРЭК и своевременному реагированию прокуратуры, право на вознаграждение за труд, предусмотренное ст.37 Конституции РФ, восстановлено в отношении 3500 человек.

Анастасия ЗЫКОВА

[АЛЛО, РЕДАКЦИЯ?]

БУКВАЛЬНЫЙ ВОДИТЕЛЬ

«Почему МП «ПАТП» сократило количество рейсов сады за КПП-3 и никого не предупредило об этом?» Телефоны редакции в минувшую пятницу раскалились от этого вопроса садоводов. Они рассказали, что, прождав полтора часа на самом пекле утренний рейс (около 10.00) 298 маршрута, узнали от кондуктора, что «рейсы по приказу руководства решили сократить, нового расписания пока нет, когда будет - неизвестно, а с вопросами звоните диспетчеру». При этом женщина любезно раздавала номер телефона того самого диспетчера.

ДИРЕКТОР ПАТП Сергей Плотников удивился, узнав о подобной постановке вопроса. Он заверил, что никакого приказа об ограничении рейсов нет и быть не может, расписание садовых маршрутов утверждено и просто так не меняется. Был приказ об ограничении скорости движения автобуса при прохождении разбитых участков дороги. Этого требуют закон и правила безопасности перевозки пассажиров. То есть теоретически из-за небольшой скорости в опасных участках автобус может несколько выбиться из графика, но не более того.

После звонка журналистов и тревожных сообщений от замученного жалобами садоводов диспетчера руководство ПАТП провело проверку. Выяснилось, что один из водителей-новичков, работавший 3 июля на маршруте 298, понял приказ начальства слишком буквально, и, как показала система слежения ГЛОНАСС, мужественно держал 20 км/ч не только на опасных участках дороги, но и на протяжении всего маршрута. Пассажиры такой заботы не оценили, тем более что за окном жара в тот день не спадала ниже 35 градусов.

Все это было бы смешно, если б не было так грустно - состояние дорог за КПП-3 действительно вызывает серьезные опасения. Не только автобусам, но и легковушкам непросто проехать практически по всем направлениям. Муниципальный перевозчик направил телефонограммы в КруДор с просьбой ускорить ремонтные работы. В пятницу же, 3 июля, прошло заседание выездной комиссии по обследованию дорожного полотна. Но силами одних только краевых дорожно-ремонтных организаций проблему не решить. Необходимо и самое активное участие председателей садовых кооперативов, потому что в компетенции садовых товариществ находится немалая часть разбитых участков дорог.

Елена НАУМОВА

[АНОНС]

ГВОЗДИ БЫ ДЕЛАТЬ ИЗ ЭТИХ ЛЮДЕЙ!

18 и 19 июля Железногорск примет десант «железных людей». Нравится им наше озеро и окрестности, ведь у нас в городе не заржавеешь!

КОЛИЧЕСТВО гостей решительно готовится повторить достижение прошлого года, когда на старты (а их будет три) вышло больше 300 человек. Под это количество гостей бронируются гостиницы и профилактории, хотя триатлонисты потому и зовутся железными, что трудностей не боятся и даже их предпочитают. Собственно поэтому на прошедшем предпоследнем оргкомитете вожак их краевой Федерации Владимир Мусиенко попросил: «Нельзя ли организовать где-нибудь такое местечко, чтобы участник приехал, спальный мешок раскатал, с утра поднялся, умылся и на старт? Ну и желательно бесплатно». Нетребовательным гостям решено было не отказывать, и на постой им определили «Радугу». Заранее согласовали перекрытие улиц с ГИБДД. Так что если планируете 18 июля выехать из города, то на дамбу не рассчитывайте - с 11.00 до 14.00 она будет в распоряжении спортсменов. И по парку в эти выходные лучше не гулять в наушниках - поскольку часть трассы проходит через зону отдыха, там будут расставлены судьи со свистками. Кто по свистку не спрячется - затопчут.

Ладно, это шуточки, но есть и серьезные проблемы. О них доложил руководитель КБУ Николай Пасечкин:

- Две недели в акватории озера хулиганит неизвестный катер с «плюшкой». Гоняет на большой скорости, залетает в пляжную зону. На этой неделе уже был серьезный конфликт с водосвятием, простите, с мордобитием. Пришлось вызывать полицию, ГИМС – результат, честно скажу, нулевой. Человек ведет себя неадекватно, считает, что именно он король в этой жизни. Все документы на технику у него в порядке, поэтому ГИМС ему не указ. А штраф в 500 рублей за административное нарушение, каким является заезд в пляжную зону, он кинул в лицо полиции и демонстративно уехал на катере. Я вам откровенно говорю, если вы пускаете в акваторию 300 человек - будьте готовы ко всему.

По этому поводу решено было дополнительно обратиться в городское УМВД с просьбой придумать что-нибудь законное, но обязательно помочь провести соревнования на высоком уровне. Так что до встречи на городском пляже через две недели. Будет интересно!

Михаил НОВЫЙ

[И ОПАСНА, И ТРУДНА]

В ДОЗНАНИИ ГЛАВНОЕ - БОРЬБА ХАРАКТЕРОВ

Трудовые династии в нашей стране всегда пользовались почетом и уважением. Дети, идущие по стопам своих родителей, не питали иллюзий относительно избранной профессии, поэтому редко разочаровывались в ней. Так произошло и в семье Льва Берсенева, 15 лет отдавшего охране правопорядка Железногорска. Сегодня в УМВД работает его дочь Мария.

КОГДА у кадрового военного Берсенева в 1990 году родилась дочь, он и предположить не мог, что станет работать в органах внутренних дел, а его повзрослевший ребенок решит повторить профессиональный путь отца. Берсенев всегда мечтал быть военным и после школы поступил в Красноярское высшее командное училище радиоэлектроники. Служил в армии до 1995 года, вышел на пенсию и вернулся домой в Железногорск. Как-то случайно зашел в отделение милиции, где ему предложили работать дознавателем.

- Специального образования у меня не было, - вспоминает Лев Васильевич. – В армии занимался радиоразведкой, а в милиции пришлось расследовать уголовные дела. А я ведь даже УК от УПК в то время не отличал. Начальником отдела дознания была Светлана Антропова (сейчас она федеральный судья). Светлана Алексеевна и помогла мне освоить новую профессию. Коллектив у нас был дружный, люди интересные. Думаю, я в милиции остался из-за этого.

Поскольку органы дознания расследуют преступления небольшой и средней тяжести, санкция уголовных статей которых до 3 лет лишения свободы, то дознавателю Берсеневу приходилось работать с ворами и грабителями, также с хулиганами и домашними тиранами. Это сегодня побои и нанесение легких телесных повреждений подследственны мировому суду, а раньше именно дознавателям приходилось разгребать семейные скандалы. Дела этого характера сотрудники не любили, поскольку на них тратилась уйма сил и времени, как правило, впустую.

- Всегда было сложно доказать, что муж избил жену, если все происходило без свидетелей, - вспоминает Лев Берсенев. - Но даже если нам удавалось получить показания очевидцев, то женщина обычно через несколько дней прощала своего непутевого супруга и забирала заявление. Сегодня это сделать уже не удастся - примириться теперь можно только в суде. Как известно, из-за домашней тирании страдают в основном представительницы слабого пола, но в моей практике был случай, когда именно женщина била своего мужа, причем южных горячих кровей. Мужчина пять раз писал заявление в милицию и потом его забирал. Экспрессивная супруга беззастенчиво пользовалась его отходчивостью. Когда в очередной раз горемыка со следами последней ссоры на физиономии давал в милиции показания, я не выдержал и спросил его, неужели он не может посвойски проучить свою буйную половинку. «Не могу я руку на женщину поднять», - объяснил потерпевший.

В отделе дознания Лев Берсенев отработал 10 лет, потом стал начальником медицинского вытрезвителя, а позже начальником изолятора временного содержания. В 2010 году ушел на пенсию. Но через год вернулся в УМВД уже на гражданскую должность - ведущим инженером автохозяйства управления. А в отделе дознания с 2014 года работает его дочь Мария.

- Все мои школьные учителя и одноклассники знали, в какой институт я собираюсь поступать, - рассказала Мария. - Сначала я собиралась стать просто юристом - как и экономист, это была самая модная специальность. Но папа посоветовал идти в специализированный вуз - Сибирский юридический институт. Учиться там было сложно из-за практически военной дисциплины. Когда я закончила два курса, вуз расформировали, поэтому завершала образование я уже в Барнауле. Конечно, понимала, что работать будет трудно, однако не предполагала, насколько серьезны нагрузки у сотрудника органов внутренних дел,- признается девушка.

Как объяснял дочери отец, в профессии дознавателя самое главное - борьба характеров. Нужно убедить человека рассказать правду и подтолкнуть его к правильной дорожке. Даже если один по ней потом пойдет - уже хорошо.

- В каждом уголовном деле обязательно есть пострадавший и негодяй. Но жалко и того, и другого, - утверждает Лев Васильевич. - Не удивляйтесь, ведь человек не рождается преступником и подонком - таковыми его делают обстоятельства, которым он в силу разных причин, в том числе, слабого характера, не может противостоять. Понятно, что правоохранительная система - карательная, по сути - не в состоянии воспитать законопослушность у всех своих «клиентов». Но бывает, что кому-то достаточно серьезной беседы, чтобы все исправить. Недавно ко мне подошел молодой человек, рассказал, что еще несовершеннолетним попался на небольшой краже, а я потом долго разговаривал с ним и его мамой. «Спасибо вам, - сказал парень, - ваши слова дошли до меня, я сейчас оканчиваю военное училище».

Как признался Лев Васильевич, он не думал, что у дочери получится освоить профессию дознавателя. В УМВД приходило много женщин, но не все смогли здесь работать. Проблемы возникали и из-за жесткой системы, и из-за специфического контингента. Но у Маши оказался сильный характер - в отца. Не помешала сложная профессия и личной жизни - девушка скоро собирается официально зарегистрировать отношения со своим молодым человеком. К слову, свою вторую половинку она встретила именно в полиции.

- В Управлении много семей сложилось, - улыбается дознаватель Берсенева. - Глядишь, полицейские династии продолжатся и в следующем поколении.

Марина СИНЮТИНА

[СПАСИБО ДЕДУ ЗА ПОБЕДУ!]

ПОСВЯЩАЕТСЯ ПАПЕ

Началось все банально: горожанка хотела в канун Дня Победы опубликовать небольшую заметку о своем отце-фронтовике. Принесла фото, треугольничек сохранившегося фронтового письма, какие-то записочки, открытки и довольно потертую амбарную книгу. Посмотрите, мол, если интересно, это написал отец. Посмотрели - за самобытным и образным языком встают живые картины из истории одной семьи в общей судьбе страны.

ГЕОРГИЙ Лаврентьевич Ковалев умер осенью 1993 года. Его книга, адресованная детям и внукам, собрана вручную в немудреный картонный переплет. История семьи в двух частях: «Ковалевы. Мужская линия». О прадеде, деде и отце - часть первая. О себе, о своей войне и победе, о работе и собственной семье - часть вторая. Фото автора на титульном листе. Почти 70 страниц подслеповатого машинописного текста, густо испещренного корректорскими правками. Готовил к печати? Собирался набрать начисто? Теперь уже не узнаешь. Он закончил рукопись за два месяца до смерти.

В марте 1994 года дочь Галя на форзаце написала: «Эту книгу мы - дети, внуки - будем ВЕЧНО хранить как дорогую реликвию в память о наших предках... Дай бог вам покоя в мире ином, милые и так рано ушедшие дорогие наши старики Ковалевы».

Галина Юшкова много рассказывала своим детям и внукам о Ковалеве-старшем, его фронтовой молодости. Истории героя Великой Отечественной сыграли в этом громадную роль. Старший внук Никита, когда учился в лицее №103 «Гармония», реферат ко Дню Победы посвятил именно своему прадеду Георгию.

«Родился 14 ноября 1925 года. Один сын в семье. Меня, разумеется, по-крестьянски берегли, леляли, - пишет в своей автобиографии Георгий Ковалев. - В 1927 году полутора лет от роду меня привезли в Сибирь, в Красноярский край, в деревню Миндерла. Хохлы были страшно удивлены богатству дикого края: тайга, покосы, реки, озера, рыба, а главное - пахотной земли море. И налегли. Миндерла за неполный год выросла вдвое. Отгрохал пятистенок и мой отец.

Война! Боже, сколько у нас было решимости вступить в схватку с тем врагом. Сколько бахвальства! В 41-м меня замели на всеобуч в Новоселово. Раза три побывал у меня отец и видел наше «воинство»: мальчишки - задиристые, колючие, из каждого иголками выпирал патриотизм. «Пропала Россия», – говорил родитель, видя эту ораву, готовую хоть сейчас ринуться в бой за Родину, за Сталина. Как-то в порыве патриотизма я написал заявление в военкомат с просьбой отправить меня на фронт. Отец нашел то заявление и свирепо произнес: «Ты, цуцыня, забудь думать о войне, а то батигом». Но цуцынят все же заграбастали.

Ноябрь. Морозы. Одели нас в ХБ, в шинели до пяток. Обули в английские ботинки и обмотки - сапоги в елочку. Спали на тощеньких матрацах без простыней, укрывались байковыми одеялами. Помогала шинель. Будущие красные офицеры! Изможденные, бухающие неистовым кашлем и с вечной думкой, где бы чего пожевать. Нас почти не учили, а изощренно издевались. Утром мороз за 30, а нас без нижних сорочек на физзарядку. Потом в столовую, где на завтрак давали 150 граммов черного хлеба, миску супа и полусладкий жиденький чаек. В обед посытнее: суп, каша, 200 граммов насущного, граммов 20 масла. Ужин - повтор завтрака. Дисциплина держалась на кулаке и матерщине офицеров.

Немцы - странно-загадочный народ. Пребывание русских в Германии они приняли как должное. Приказы командования выполняли с чисто немецкой педантичностью... В апреле разрешили славянам отправлять по домам посылки. Лично я собрал 10. Многие с дорогим содержанием, но все они пошли на обмен. Есть старикам что-то нужно было. Сохранилась только дорогая золотая брошка с драгоценными камнями (10 граммов), которую оставили сестре Гале. Ту брошку я отнял у немки. Это первый и единственный мой грабеж. Старшие офицеры, генералы гнали добро в Россию машинами, вагонами и даже самолетами.

Для каждого война закончилась по-своему. А для меня... 8 мая почти всю ночь сидели на автостраде Прага-Берлин. Здесь немцы взорвали мост. Мы починили. Вот и берегли его. За полночь появились диверсанты. Отогнали их огнем и тут же вернулись в город. Знали, что немцы больше к мосту не подойдут. Вечером наша братия сотворила грандиозную пьянку. А утром узнали, что войне крышка. Осенью 45-го двинулся в Сибирь»...

Прошли годы, точнее, десятилетия после войны. Оставаться в Туве, где жил Ковалев-старший, не было большого смысла, поэтому решили переехать с женой в «шпиономанский» (именно так охарактеризовал Красноярск-26 фронтовик) город - к сыну. И вот последняя страничка из его рукописи:

«Ольга Захаровна (жена) похоронена на местном кладбище. Съел ее рак. И ко мне припожаловала та хворь. Знаю свою участь, но смотрю на нее совершенно спокойно - тому быть. Рад, что остался и мой след - дети, внуки. И честное слово, хорошие дети! С богом в хорошее и только хорошее будущее. Благословляю».

Газетный формат - штука жесткая. Многое из этой удивительной рукописи осталось за кадром. Возможно, родственникам Георгия Ковалева удастся осуществить свою мечту и издать литературное наследство отца - оно того стоит. И у родословной семьи Ковалевых появятся новые читатели.

Елена НАУМОВА

Елена НАУМОВА

Всем привет! Летняя кухня не должна быть тяжелой и утомительной. Поэтому берем на вооружение сезонные овощи - их выбор делает наши возможности неограниченными, ягоды и самые простые и быстрые рецепты. Рискну предложить даже чай самим заготовить - свой, сибирский. Самое время! Прекрасная альтернатива заморским зеленым, между прочим.

СОЧНАЯ МАКУШКА ЛЕТА

[ШЕФ-ПОВАР]

ПРИВЕТ, ИНДИЯ!

Чатни (Chutney) - знаменитая индийская фруктово-овощная смесь, которую применяют в кулинарных целях в качестве приправы. По мнению индийских поваров, настоящий чатни должен быть таким острым, чтобы его едва можно было есть, и таким сладким, чтобы невозможно было оторваться. От более привычного кетчупа, грузинского сацибели или китайского кисло-сладкого соуса чатни отличают кусочки овощей или фруктов, органично перемешанные в общей массе с острыми приправами. Индийцы верят, что чатни - дар богов, привносящий в будничную жизнь нотки праздника, глубокую философию гармонии мира.

Чатни с кисло-сладким или островатым вкусом чаще всего готовят из различных овощей, фруктов и приправ: яблок, помидоров, изюма, манго, жгучего перца, мяты, имбиря, сахара, лимонного сока или уксуса. Для приготовления приправы из сырых фруктов и овощей их измельчают и растирают до однородности. Процесс приготовления чатни из вареных овощей и фруктов занимает гораздо больше времени, так как все ингредиенты должны полностью развариться.

В Индии соус подают к столу в маленьких розетках к блюдам из риса, добавляют карри. Сладкую приправу используют как закуску, намазывают на хлеб или крекеры.

Совет шеф-повара: эти приправы яркого цвета, поэтому их можно использовать для декорирования различных блюд. Известно, что фруктово-овощная смесь чатни стимулирует пищеварение и возбуждает аппетит.

ЧАТНИ ИЗ ЯБЛОК И РЕВЕНЯ

ПОТРЕБУЕТСЯ:

4 черенка ревеня, острый перец, красный лук, хрустящее яблоко, корень имбиря размером с грецкий орех, цедра половинки лимона, 1 ст.л. сахара, щепотка соли, 2-3 ст.л. белого винного уксуса, 1-2 ст.л. меда.

ГОТОВИМ:

Нарезаем лук и яблоко дольками, ревень чистим и нарезаем кусочками по 2 см, трем на терке цедру и имбирь и мелко нарезаем перец. Отправляем все в кастрюльку на медленный огонь и, периодически помешивая, варим минут 20 до мягкости овощей. Ревень за это время разварится в прах, но это не беда. Укладываем в стерилизованные банки и храним в холодильнике около 4 недель. Хорошо подать как соус к грилю. Можно смешать со сметаной при подаче.

[ОБЕД И УЖИН]

ОВОЩНОЙ ПИРОГ «МЕЛАНЖ»

ПОТРЕБУЕТСЯ:

Кабачок - 2 шт., морковь - 3 шт., для теста: масло слив. - 150 г, мука - 300 г, вода (холодная) - 7 ст.л., соль по вкусу, для заливки: яйцо куриное - 4 шт., сыр твердый - 150 г, молоко - 300 мл, чеснок - 2 зубка, соль - 1 щепотка.

ГОТОВИМ:

Холодное масло нарезаем крупными кусками, сверху насыпаем просеянную муку, щепотку соли и рубим все вместе ножом до образования не очень мелкой крошки. Быстро перетираем руками и кладем крошку в миску, выливаем очень холодную воду и замешиваем руками тесто. Дно формы застилаем промасленным пергаментом, сверху выкладываем тесто и распределяем его по дну и бокам формы, а затем отправляем в холодильник. Тем временем очищенную морковь, цукини и кабачок (можно с кожурой) режем тонкими полосками, одинаковыми по ширине. Приступаем к выкладке овощей. На тесто с края формы, постепенно двигаясь к центру, выкладываем наши полоски, чередуя кабачок, цукини и морковь.

Для заливки слегка взбиваем яйца венчиком, добавляем молоко, снова взбиваем, затем измельченный чеснок, натертый на мелкой терке сыр, солим по вкусу и все тщательно перемешиваем. Выливаем на овощи, посыпаем сыром, аккуратно распределяем тесто по форме. Пирог отправляем в заранее разогретую до 180 градусов духовку и выпекаем 60-70 минут. Морковь можно слегка приварить, тогда время приготовления ее сравняется с кабачками. Подавать с любимым соусом.

ЧЕСНОЧНЫЙ ПИРОГ СО ШПИНАТОМ

ПОТРЕБУЕТСЯ:

Для теста: мука - 600 мл, соль - 1 ч.л., сливочное масло - 225 г, вода (ледяная) - 100 мл, яблочный уксус - 2 ст.л., для начинки: чеснок - 3 головки, яйцо - 5 шт., шпинат (молодой) - 60-70 г, твердый сыр - 150 г, вода - 200 мл, бальзамический уксус - 2 ст.л., сахар - 2 ст.л., тимьян - 2 ч.л., розмарин - 2-3 ч.л., черный перец, соль по вкусу, оливковое масло для жарки, сливки (жирность 34%) - 150 мл, сметана - 150 мл.

ГОТОВИМ:

Смешать муку с солью и маслом, растереть в крошку. Воду с яблочным уксусом добавляем понемногу в мучную смесь, замешиваем тесто. Делим на 2 части, одна из которых раза в 3-4 больше другой. Формируем два «блина» и в пленке отправляем в холодильник. Раскатываем большую часть в блин 32-35 см, укладываем в смазанную маслом форму, лишнее загибаем к центру. Оставшееся тесто раскатываем в прямоугольник, нарезаем на полоски около полсантиметра шириной, заплетаем косичкой и приклеиваем (с помощью взбитого яйца) к загнутому краю теста. Отправляем тесто на 15 мин. в морозилку. На тесто кладем бумагу и насыпаем 2 ст. сухой фасоли. Выпекаем в середине духовки (175 градусов) 25-30 мин., пока края не подсохнут. Убираем фасоль и бумагу, смазываем тесто и косичку взбитым яйцом и запекаем еще 10-15 мин. Даем остыть.

Чеснок слегка отвариваем в подсоленной воде 3-5 мин., обжариваем в оливковом масле. Заливаем стаканом воды и бальзамическим уксусом, даем покипеть 10-15 мин. до полной мягкости. Добавляем травки, соль, сахар и черный перец, кипятим еще, пока оставшаяся жидкость не загустеет. Выкладываем сыр на дно формы. Покрываем его шпинатом. Сверху - чеснок, поливая его жидкостью, если осталась. Из остатков взбитого яйца и еще 4-х, сметаны и сливок, посолив и поперчив, делаем заливку и вливаем в пирог. Выпекаем при 175 градусах до золотистого цвета начинки. Даем остыть.

ЛАЗАНЬЯ С СЕМГОЙ И ШАФРАННЫМ ПОРЕЕМ

ПОТРЕБУЕТСЯ:

Семга, порей, шафран, сливки 30%, рыбный бульон, чеснок, тимьян, майоран, листы лазаньи.

ГОТОВИМ:

Запариваем шафран в кипятке. Порей обжариваем на сливочном масле. Приправить смесью перцев и тертым мускатом. Вливаем примерно треть стакана вина. Когда вино выкипело примерно наполовину, вливаем стакан рыбного бульона, заваренный шафран. Даем уменьшиться объему на треть, наливаем сливки, пробуем на соль, добавляем зелень. Соус готов. Наливаем его на дно формы, выкладываем листы лазаньи. Затем опять соус и кусочки семги. Сверху накрываем листами и повторяем так три слоя. Верхний опять-таки заканчиваем соусом. Отправляем в духовку на 30 мин. при 180 градусах.

[СЛАДКОЕ]

ПАННА-КОТТА СО СВЕЖЕЙ МАЛИНОЙ

ПОТРЕБУЕТСЯ:

Сливки (30%) - 500 мл, свежая малина - 300 г, сахар - 150 г, желатин - 4 листика (10-12 г), апельсиновый ликер - 2 ст.л.

ГОТОВИМ:

Малину протереть через сито в миску. Получилось малиновое пюре без косточек. Сливки влить в толстостенную посуду, довести до кипения, затем уменьшить огонь и варить, постоянно помешивая, не менее 5 минут. Добавить сахар и варить, помешивая, еще 5 мин., потому что в переводе с итальянского panna cotta означает «вареные сливки». Желатин залить холодной водой и оставить на 15 минут. Консистенцию десерта можете регулировать по собственному вкусу. Для плотного желе желатина надо взять чуть больше, чем в рецепте.

Добавить в сливки апельсиновый ликер, размешать и снять с плиты. Желатин добавить в чуть остывшие сливки. Тщательно размещать, чтобы желатин полностью растворился.

Сливки влить в малиновое пюре, размешать. Разлить смесь по креманкам или формочкам и убрать в холодильник на 4 часа, а лучше на ночь. Подавать можно прямо в формочках, украсив свежими ягодами и листьями мяты.

ИВАН-ЧАЙ (КОПОРСКИЙ, РУССКИЙ ЧАЙ)

Листья резко сверху вниз снимаем до середины стебля. Разложить и 5-6 часов подвялить, переворачивая раз в час. Затем размять руками или мясорубкой. Закрываем посуду крышкой и оставляем на сутки для ферментации при комнатной температуре. Рассыпаем чай на противень, устланный бумагой для выпечки, и отправляем в духовку, разогретую до 100 градусов на полтора часа для высушивания. Постоянно перемешиваем. В идеале чай должен зреть как минимум неделю, но можно заварить сразу. Очень полезно!

Ответы на сканворд №51

ПО ГОРИЗОНТАЛИ: Маятник. Истец. Приклад. Обломов. Инсулин. Гроб. Минтай. Чешки. Якут. Кордон. Кабан. США. Латук. Отшиб. Светило. Отброс. Сосед. Рейс. ТАСС. Варум. Радист. Трио. Кеды. Загородка. Марокко. Кляп. Амбар. Пике. Бодрость. Изувер.

ПО ВЕРТИКАЛИ: Отвертка. Эстет. Зажим. Арча. Ягуар. Авторство. ОРТ. Теплообмен. Ажур. Кроссворд. Латник. Бокс. Какао. Сорока. Мора. Крепь. Индивид. Янко. Вымя. Теодор. Апогеи. Чуваш. Алар. Улет. Блуд. Сбор. Илек. Корш. Окас. Связной. Атас. Техосмотр.

ЖДЕМ ВАШИХ ПИСЕМ ПО АДРЕСУ: 662972 ЖЕЛЕЗНОГОРСК-2, А/Я 174, e-mail: gig-26@mail.ru

Елена НАУМОВА

Как-то так случилось, что в самую жару, когда все медленно и вяло, среди несовершенств и проблем повседневной жизни центральное место в нашей почте заняли впечатления и размышления... о литературе! Вернее, об окололитературном пространстве и творчестве. Не скрою, это несколько удивило. И порадовало, что горожане находят время и душевные силы не только смотреть себе под ноги, а поднять взгляд от земли.

[ПАМЯТНЫЕ ВСТРЕЧИ]

НУЖНО ПРЕЖДЕ СТАТЬ ЧИТАТЕЛЕМ

2015-й в России объявлен Годом литературы, и мы вновь и вновь обращаемся не только к классической русской литературе, но и к творчеству современных писателей - патриотов Земли русской. Железногорская гимназия №96 имени В.П.Астафьева организовала поездку на IX межрегиональный детско-юношеский фестиваль «Астафьевская весна-2015», который ежегодно проводится на родине Виктора Петровича - в старинном сибирском селе Овсянка.

- По силе своего литературного дарования рядом с ним некого поставить, он является одной из ключевых фигур во всем XX столетии. Думаю, что придет время, когда его оценка как личности и как писателя будет очень высокой. Время все расставит на свои места, - говорит директор библиотеки-музея Надежда Артамонова, и с этим трудно не согласиться.

На фестиваль приехали делегации не только из городов края, но и из соседних областей. Концертная программа была очень разнообразна и насыщенна: художественное чтение, инсценировки, фото- и видеопрезентации, документальные и анимационные ролики. Создатели и хранители школьного музея памяти Астафьева - гимназия №96 (зав. библиотекой и музеем Ольга Махонько) на этом фестивале выступили дважды: затесь «Какое сырое утро» прочитала ученица 6 класса Ольга Кремер (рук. Любовь Туркулецкая), затесь «Герань на снегу» - шестиклассница Алена Артемьева (рук. Татьяна Щурская). От Железногорска на этом фестивале так же успешно показали свои интересные работы коллективы Школы космонавтики и Центра социальной помощи семье и детям. Ведущий специалист музея ГХК Татьяна Борисенкова подарила устроителям фестиваля красочно оформленные настенные календари, выпущенные в честь 65-летия комбината, были переданы участникам и буклеты о жизнедеятельности ГХК с приглашением посетить музей предприятия. Администрация Дивногорска и Библиотека-музей В.П.Астафьева в Овсянке наградили всех участников дипломами IX межрегионального фестиваля «Астафьевская весна-2015» и ценными подарками.

С огромным интересом и даже некоторым волнением мы осмотрели дом-усадьбу, где последние 20 лет своей жизни работал, отдыхал, и писал свои гениальные произведения Виктор Петрович - все очень скромно, небогато, но уютно. На набережной села стоит красивейшее здание - Библиотека-музей В.П.Астафьева. В ней хранится богатый личный фонд писателя, ведется целенаправленная работа по сохранению, изучению и распространению его творческого наследия. Да и сам Астафьев хотел, чтобы оно было живым. Писатель считал, что главным способом интеллектуального развития человека является чтение. «Любое чтение полезно, - говорил Виктор Петрович, - читателями не рождаются, ими становятся: человека надо приучать к чтению, в том числе и литературой легкомысленного характера, приключениями, фантастикой. Больше вероятности, что, встав на эту дорожку, по ней он придет и к серьезной литературе». А когда начинающие авторы спрашивали, как стать писателем, он отвечал: «Нужно прежде стать читателем». Завершился фестиваль праздничным гулянием на берегу Батюшки Енисея. На дорожку по сибирскому обычаю устроители одарили участников по-деревенски щедрым угощением. С каким аппетитом взрослые и дети уплетали картошку в мундире! Кто с салом да ржаным хлебушком, кто с соленым огурчиком. И напоследок - блины с чаем, настоянным на целебных травках. И все это волшебное действо на берегу происходило под искрометное выступление ансамбля «Крылья» из Железногорска.

Вот так, набравшись впечатлений от увиденного и услышанного, сытые и довольные, со словами благодарности местным жителям и гостеприимным устроителям покидали мы ставшее нам родным село Овсянка. Так что читаем, господа-товарищи, читаем и даже перечитываем творения Виктора Петровича - кладезь правды и мудрости, каждый раз с удивлением и радостью открывая для себя что-то новое.

По просьбе участников поездки Ю.В.ОЛЬХИН

[ПОЛЕВАЯ ПОЧТА]

ГОСТАЙНУ ХРАНИТЬ УМЕЕТ

От редакции: Как говорится, премьера рубрики. Нам, журналистам, частенько приходится рассказывать о людях служивых, о том, как идет призыв, как ищут уклонистов и строго наказывают.

Реже приходят в редакцию письма из армии, где приветы родным и какие-то просьбы. И совсем редко - о том, как служат наши парни, причем с благодарностью родителям, воспитавшим правильных молодых людей. Сегодня у нас есть такая вот уникальная возможность. В содружестве с горвоенкоматом мы будем публиковать «приветы из армии», которые так важны родителям и близким вчерашних призывников и новобранцев - письма от командования частей, где проходят службу наши горожане.

Служебный отзыв

Я, майор Сметанников Андрей Александрович, знаю рядового РЫЖКОВА Никиту Александровича по совместной службе с июня 2014 года. Службу Никита проходит в должности старшего водителя. К выполнению должностных обязанностей относится добросовестно, с чувством высокой ответственности за порученное дело. Обладает высокими профессиональными знаниями и навыками. Большое внимание уделяет самостоятельной работе по углублению своих знаний и совершенствованию практических навыков. Имеет опыт выполнения служебных обязанностей в различных видах нарядов. При несении службы проявляет ответственность и самостоятельность. По итогам сдачи зачета на присвоение классности была присвоена квалификация водителя 3 класса.

Физически развит отлично, постоянно работает над повышением уровня своего спортивного мастерства. Приказы командиров и начальников выполняет точно и в срок, проявляя при этом разумную инициативу и старание. На критику и замечания в свой адрес реагирует правильно, указанные недостатки устраняет точно и в срок. В принятии решений самостоятелен.

По характеру общительный, отзывчивый, доброжелательный и коммуникабельный. В воинском коллективе пользуется заслуженным уважением. Умеет работать в обстановке, требующей проявления инициативы. Способен принять рациональное решение в сложной обстановке. К сбережению военного и государственного имущества относится добросовестно. Государственную тайну хранить умеет.

Командир автомобильной работы 3 батальона, майор А.А.СМЕТАННИКОВ

[УГОЛОК ПОТРЕБИТЕЛЯ]

МУЗЕЙ НЕНУЖНЫХ ВЕЩЕЙ

Смех и грех! Решили мы с приятельницей прикупить ей наряд к 80-летнему юбилею. Отправились по магазинам и выяснили, что дело это непростое - найти что-либо достойное и подходящее возрасту в наших торговых точках. В конце концов, шопинг довел до «Аллеи». В одном из крошечных бутиков, расположенных в этом торговом центре, мы получили неизгладимые впечатления. Сначала поразило, что в магазине площадью в несколько квадратных метров - развернуться негде - чуть ли не на каждой вешалке с китайскими тряпочками висела табличка, как в Третьяковке, «руками не трогать». Честное слово, не меньше десятка грозных предупреждений просто бросалось в глаза. Я сначала не поверила, долго разглядывала. Среди вещей ничего примечательного не находилось, но вот одно платье решили рассмотреть поближе - иначе как выбрать? И тут же наткнулись на окрик молоденькой продавщицы: «Написано же: руками не трогать»! «Почему? - удивились мы с приятельницей. - Это же магазин, а не музей!» «Без комментариев», - последовал ответ, который удивил, пожалуй, еще больше, чем сама абсурдность ситуации. Ничего толкового от продавца мы так и не добились. Она, как мантру, твердила: «Без комментариев» - и норовила побыстрее избавиться от двух докучливых покупательниц. Интересно, а зарплату в таких «бутиках» они получают, как смотрители музея?

В общем, платье для юбилея в «Аллее» мы так и не купили. Зато эту историю, посмеиваясь, рассказываем теперь как анекдот.

Татьяна Яковлевна

[ВОКРУГ ЛИТЕРАТУРЫ]

С ЧУВСТВОМ ОСТРОЙ СОПРИЧАСТНОСТИ

Вот уже несколько дней лежит на моем столе небольшой сборник «Мы из «девятки». Перечитываю некоторые страницы несколько раз. Размышляю, вспоминаю, улыбаюсь, огорчаюсь, не соглашаюсь, но чаще утвердительно киваю: и я так думаю, и у меня такое же восприятие, и мне это понятно и волнующе дорого. Пусть специалисты-критики, публицисты-профессионалы оценят этот сборник со своей точки зрения. Я же, простая читательница, на всю жизнь влюбленная в русское слово, русские стихи, хочу выразить свое мнение об этом сборнике.

Прежде всего, огромная благодарность Наталье Евгеньевне Алтуниной за ее труд в создании этой книги. Конечно, я особое внимание обратила на стихи. В восторге от стихотворения Светланы Мингазовой «Снежная баба». Стихи, по-моему, позитивные, призывные, и с юмором у автора все в порядке.

«Баллада о дворняжке» (Нина Гурьева) – это не только о собачке, спасшей трехмесячного ребенка. Это рассказ о двух стариках, вырастивших мальчишку, о матери, много лет искавшей свою дочку. Волнует содержание, волнуют простые русские слова, так свободно ложащиеся в рифму. До слез поражает жестокость войны и гуманизм простого человека. Вспомнила, как в наш поселок приехала женщина с девочкой, которую подобрала в разбитой и уничтоженной в бою деревне.

С особым чувством сопричастности читаю воспоминания Виктора Бокова «Давние годы». Читаю и удивляюсь, ведь многое из того, что вспоминает автор, было так же, или почти так же, и со мной. Вот мальчик засунул в рот конфетку вместе с фантиком. Я же вспомнила, как у нас в школе впервые за многие годы вдруг дали новогодние подарки. Это были коричневые подушечки без обертки. Нам их сыпали по 10 штучек прямо в раскрытые ладошки! Или вот еще строчка: какое это все-таки чудо – из землянки въехать в новенький двухэтажный дом! Эту фразу я не могла пропустить, потому что более 10 лет – с 1943 по 1959 годы – жила в такой землянке, где пол – просто хорошо утоптанная земля. Хорошо мне знакомы и лучина, и коптилка, и керосин дорогой. Его берегли только на особый случай. Спасибо автору за такое воспоминание! Хочу только добавить: ну ведь выжили и живем!

Много написано о природе, об окрестностях нашего города, о временах года. Да, сборник удивительно интересен. Притягивает внимание и смыслом, и содержанием, и рифмами. Чувствуется, что все вышедшие из «девятки» любят свой город и готовы щедро поделиться этой любовью с читателями.

Но в сборнике мне не все понятно. Например, очерк В.Борисенко «В поисках сути», стихи В.Мезенцева «Вещий и знающий бог Разенгаст» и некоторое другое. Может быть, кое-что мне не совсем понятно в силу моего возраста или не той подготовки для восприятия этих творений. А может, мне это просто познать не дано?!

В целом сборник мне понравился - читаю и перечитываю любимые места, даю почитать приятельницам. Желаю вам, отмечающим Год литературы, найти этот сборник и прочесть. Узнаете многое из жизни нашего города, прикоснетесь душой к прекрасному, получите заряд бодрости и оптимизма.

Раиса Герасимовна ГОРЕВАЯ

БУДЕМ ЗА ТЕБЯ БОЛЕТЬ

Собрала почти тысячу лайков в сети статья Маргариты Соседовой «В ногах правда есть!» (№51 от 2 июля). Подписчики пабликов «ГиГ» приняли на ура непростую историю инвалида Игоря Коркина. «Он проснулся, помыл полы на кухне, затем почистил картошку для супа и отправился на тренировку, где больше часа играл в настольный теннис. И вроде бы ничего особенного - обычный день из жизни 47-летнего железногорца. Только одно но. Выжимал тряпку, держал нож, а затем и теннисную ракетку он ногами».

Татьяна Телегина

Игорь, участие в Паралимпийских играх - отличная идея! Мы обязательно будем за тебя болеть!

Инна Суслова

Самый лучший тренер по настольному теннису! Игорь, большой привет тебе, крепкого здоровья и удачи в твоих планах. Не забывай нас!

Владимир Тихонов

Отличный ответ тем, кто до сих пор считает, что «нам должны заасфальтировать двор, посадить цветы возле дома, отмыть грязные подъезды и лифты». Преклоняюсь перед таким жизнелюбием и упорством!

Ольга Алексеева

Некоторые и руками картошку почистить не могут. Это просто супермен!

8 Город и горожане/№51/2 июля 2015 ТЕМА

В НОГАХ ПРАВДА ЕСТЬ!

Он проснулся, помыл полы на кухне, затем почистил картошку для супа и отправился на тренировку, где больше часа играл в настольный теннис. И вроде бы ничего особенного - обычный день из жизни 47-летнего железногорца. Только одно но. Выжимал тряпку, держал нож, а затем и теннисную ракетку Игорь Коркин ногами.

ДИАГНОЗ – ЯЗЫК СЛОМАЕШЬ

Все-таки интернет – молодец! Кого на его просторах только не встретишь! Скептики пусть ворчат и дальше: «Живое общение ничем не заменить!», «Давайте выйдем на улицу!», «Возьмемся за руки!» Но хотим мы этого или нет, реалии изменились, и большую часть своей жизни современный человек проводит именно в сети, активно общается и знакомится с новыми людьми. Несколько дней назад Игорь Коркин из Железногорска выложил фотографии в паблике газеты в «Одноклассниках», где он играет в теннис. Ракетку спортсмен держал ногой!

Игорь Коркин родом из Восточного Казахстана. В Железногорске живет почти 4 года, переехал к младшей сестре вместе с родителями.

- Папе уже 73, а маме 66, - рассказывает мужчина. - Сестра давно в Россию нас звала, но мы все не решались: взвешивали за и против. Тем временем родители постарели, многое им дается нелегко. Я, конечно, помогаю как могу, но с моим заболеванием не очень-то разбежишься...

Игорь - инвалид детства. У него редкий и трудновыговариваемый диагноз - птеригоартромиодисплазия. Язык сломаешь. В свое время мальчик, у которого с рождения короткие и скрюченные руки, вместе с мамой Валентиной Петровной объездил всю страну в поисках лечения. К сожалению, ничего не помогало, и когда женщина с сыном оказались на приеме у академика Гавриила Илизарова, тот предложил единственный, на его взгляд, выход - ампутацию. Больные руки Игоря могли заменить черные протезы, безжизненно болтающиеся по бокам. Выхода от таких конечностей - ноль, но хотя бы все выглядело эстетично. Упрямый Коркин от операции отказался. Ведь он хоть что-то мог сделать руками: прижать, перенести. А ему предлагали и этого лишиться.

ДРАЛСЯ, КАК ВСЕ

Коркин вспоминать свои детские мытарства по больницам и клиникам не любит. Особенно удручающее впечатление произвел на него Центр Илизарова в Кургане.

- Я там такого насмотрелся! - вспоминает он, морщась. – Столько горя

образованию, решение сына поддержала. Она вообще всегда повторяла, что ее мальчик не инвалид. Разве что в медицинской карте так записано.

Когда настало время, Игорь пошел в обычный детский сад, потом в такую же школу. Папа его - Анатолий Петрович – мастер на все руки. Смастерил для сына специальную парту, и на уроках младший Коркин решал задачки наравне со всеми. Правда, ответ в тетрадь он записывал ногой, держа авторучку между пальцев.

Как ни странно, но негатив в адрес не совсем обычного ученика прилетел не от сверстников, а от учительницы. Когда педагог узнала, что в ее класс зачислен такой ребенок, она решительно отправилась к директору школы с претензией, но в ответ услышала: «Мальчик будет учиться вместе со всеми!»

Через пару лет Игорь пересел за обычную парту: научился писать в тетради, держа ручку зубами. Не сразу получилось, конечно. Бывали и приступы ярости, и крики от бессилия. Но упорный подросток снова и снова поднимал губами ручку или карандаш и упрямо выводил корявые буквы. В пятый, в десятый, в двадцать пятый раз. Постепенно каракули на бумаге стали ровнее и понятнее.

Его никогда не дразнили в школе. Кличка, правда, была, но необидная, по фамилии – Кора. Как и у всех мальчишек, случались стычки и даже драки.

- Сцепился однажды с одноклассником, - вспоминает Игорь. - Пошли, говорю, драться. Он согласился.

На поединок сбежалась смотреть чуть ли не вся школа. Но кровавой расправы не вышло. Игорь вырубил обидчика головой, а у того перестали из глаз сыпаться звездочки, дуэлянты заключили мировую. Тем более что одноклассник вину признал и извинился.

ФУТБОЛИСТ ПОБЕДИЛ ИСТОРИКА

В школе Игорь начал играть в футбол. Мальчишки приняли его в команду, не обижали и не толкали. Получаться стало практически сразу, и скоро про подающего надежды футболиста Коркина в Усть-Каменогорске заговорили.

Тогда же Игорь заинтересовался и настольным теннисом. Ходил в спортзал, смотрел, как тренируются другие. Дома пробовал держать ракетку ногой. Когда стало получаться, начал играть.

После школы парень поступил в педагогический институт на исторический факультет. Но после окончания вуза футбол уложил историка на лопатки, и Игорь устроился тренером в детскую спортивную школу. Даже призера области воспитал, чем гордится. Но через несколько лет руководство в школе сменилось, и началось: «Почему инвалид тренирует здоровых детей? Нормальных педагогов, что ли, нет?» С должности Игоря попросили.

- Переживал, конечно, - рассказывает спортсмен. – Не без этого. Но я никогда не отчаиваюсь и знаю: если закрывается одна дверь, тут же откроется другая.

Так и вышло. Бывшего тренера пригласили работать организатором культурных мероприятий в местный Дом творчества. Несколько лет Игорь руководил там школьным КВНом, устраивал игры между поселками, праздники для детей и взрослых.

Женился. Причем с будущей супругой был знаком с 15-летнего возраста, а в ЗАГС повел спустя 10 лет. Проверял чувство временем. Родители жены мечтали, чтобы у дочери был «нормальный» муж, а свататься вдруг пришел калека. Теща приняла зятя в штыки и не смирилась, даже когда молодые расписались. Собственно, отчасти и из-за этого через 5 лет семья распалась. Болезненный развод тоже внес свой вклад в решение переехать в Россию, и в 2011-м Игорь Коркин отправился в Сибирь, в Железногорск.

ТРИ КИТА КОРКИНА

Город сразу понравился. Небольшой, зеленый, чистый. Хотя привыкал и перестраивался на новом месте долго. В Казахстане остались друзья, коллеги и любимые маленькие магазинчики, где продавцы знали и любили своего особого покупателя. Игорь в большие магазины ходить не любит, ведь продукты приходится брать ртом. Считает, что смотреть на это зрелище железногорцам, мягко говоря, не нужно, а привлекать к своей...

...но, семья – Коркины живут вместе в большой квартире.

- Вы не думайте, мы очень дружно живем, - предупредил и уничтожил каверзный вопрос собеседник.

У него активная страничка в «Одноклассниках» (400 друзей вам не шутка!) и, конечно, любимый теннис. Тренируется у Александра Шабанова, является призером города и Красноярского края. Мечтает принять участие в чемпионате России, после чего завоевать золото и на паралимпийских играх. Говорит, возраст пока позволяет.

- В принципе я не могу сделать сам только две вещи: раздеться или одеться, - утверждает Игорь. - В бане моюсь сам, копаю землю в огороде, играю в теннис, футбол, шашки, шахматы. Плаваю хорошо. Могу полы помыть или пропылесосить, пельмени сварить, картошку почистить. Никто за меня это не делает, не разрешаю! Благодарен своим родителям за все, что они для меня сделали, но всему в этой жизни всегда учился сам и горжусь этим. Но грусть и тоска иногда накрывают, ведь я обычный живой человек, и ничто человеческое мне не...

Не осталась незамеченной новость о подорожании с 1 июля стоимости услуг ЖКХ (в среднем на 8,3 процента) и начале очередного этапа штрафных санкций для тех, кто не установил у себя в квартире счетчики. Спор - устанавливать приборы индивидуального учета в квартире или нет - не утихает в сети по сегодняшний день.

ПРОКЛЯТЫЙ ОБАМА!

Александр Шустов

Еще бы счетчик найти на горячую воду, который начинает накручивать от температуры воды! А то пока дождешься горячую...

Совесть Гражданская

Проклятый Обама, опять цены поднимаются... Клятый Госдеп!

Марина Петрова

Установить счетчики недорого. Но что делать тем, у кого нет технической возможности счетчик на воду поставить, то есть сам дом для этого не приспособлен? Капитальный ремонт дома ЖЭК делать не хочет, а счетчики поставить можно только на подъезд.

Александр Рогов

Счетчики имеет смысл ставить только в том плане, чтобы не платить еще больше из-за повышения норматива. Пока что ГЖКУ считают по декабрю 2014. Насколько меньше платите по счетчикам, настолько (и даже больше иногда) снижают компенсацию. И да, такой бред только в нашем городе. Про другие города такого нигде не нашел. Государство отказывается решать эту проблему. Краевая власть шлет отписки, что «все нормально», федеральная говорит, что «не наш вопрос, разбирайтесь на местах».

БОМЖ ТОЖЕ ЧЕЛОВЕК

«Здравствуйте. Проезжая по улице Ленина, увидел лежащего мужчину на обочине в районе Лукашей. Выглядел крайне плохо, босой, трясущийся, что говорит, не разобрать. Остановился, начал звонить 112, там мне ответили, что сегодня уже приезжали к нему, и он отказался с ними ехать в приемное отделение, сказали, что больше не поедут. Меня это возмутило, попросил представиться, на что мне ответили: «Зачем вам это?» И в итоге бросили трубку! Потом звонил в скорую и полицию. После 30 минут обещаний от наших служб и ожидания приехала скорая, куда мы и погрузили этого человека. В общем, крайне недоволен службой 112, где меня отшили и наплевательски отнеслись к сложившейся ситуации. Пускай он и бомж, но все же - человек!»

Егор Гусев

Вячеслав Кряужев

В службе 112 раздался тревожный звонок... Спасатели забеспокоились... но трубку не сняли.

Иринка

Однажды обратилась к ним за помощью, когда захлопнулась дверь в квартиру, причем поздно вечером, и слова, что мне некому помочь, их тоже не убедили. Мне дали номер сотового телефона, по которому за немаленькие деньги некий мужчина помог вскрыть дверь. Больше в эту службу не верю.

Любовь М

Где-то собак, волков люди спасают. Где-то шелудивых кошек выхаживают, а у нас вот так человека бросили - и пусть лежит погибает. А тоже, наверное, слезу роняют, когда бедненькую собачку или котика жалеют.

Светлана Картамышева (Калашникова)

Этот мужчина лежит в приемном покое, в смотровой. Мы находились там 4 часа, все 4 часа он спал, храп разносился по всему отделению.

УТКА ИЛИ НЕТ?

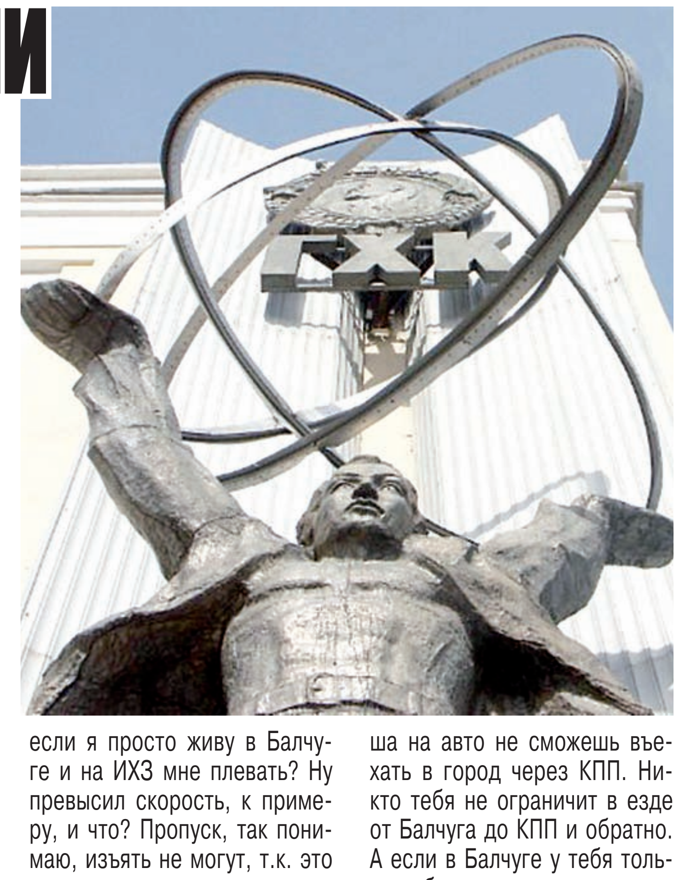

Нарушителей ПДД на промышленной площадке ГХК будут лишать права проезда на личном автомобиле. На дороге от КПП №4 до Изотопно-химического завода организован ежедневный контроль за скоростью. Об этом «ГиГ» сообщил в пабликах газеты.

Артем Дудукин

По этой дороге ездит в основном служебный транспорт, и если будет авария с летальным исходом, то это ЧП на предприятии, за которое многим работникам ГХК придется ответить, даже если не будет виновен водитель служебки. Я так понимаю, после аварии, которая была в том году, сделали выводы, вот и все. В принципе все правильно.

Павел Дорофеев

Одно только неясно. Ну ладно, я работник ИХЗ, нарушил правила, и у меня изъяли пропуск на автомобиль (читай право проезда через КПП). А если я просто живу в Балчуге и на ИХЗ мне плевать? Ну превысил скорость, к примеру, и что? Пропуск, так понимаю, изъять не могут, т.к. это значит лишить меня права проезда к месту жительства. Как, интересно, этот момент проработан?

Евгений Литвинов

Если ты живешь в Балчуге, то в случае изъятия вкладыша на авто не сможешь въехать в город через КПП. Никто тебя не ограничит в езде от Балчуга до КПП и обратно. А если в Балчуге у тебя только собственность, а прописка городская, то придется добираться до своей собственности пешком.

Дмитрий Хайдуков

По-моему, это утка. Решили припугнуть.

А КЕДРЫ ЗАСОХЛИ

«Посадили и забыли... Надеюсь, не за городской бюджет сажали под объективами СМИ? Без частого полива они не выживут»

Юрий Лопухов

Александр Шарнин

Ну, сосна сибирская достаточно привередливая. Сажать их тут изначально было рискованной затеей.

Роман Балясин

Изначально тупо на солнце кедры сажать. Показуха очередная. Еще когда их только посадили, предположил, что они в этом месте не приживутся. Галочку поставили, а теперь по барабану, как дальше будет. А баблишко, естественно, бюджетное.

Юрий Лопухов

И в дополнение - у нас в городе так же и дубы нынче сажают...

ОСТАВАЙТЕСЬ С НАМИ...

Анекдоты

Электрик Василий находил в девушках и плюсы, и минусы.

Судя по тому, что горожане едят на своих дачах, выращивают они на них только шашлык.

Если приложить к уху раковину, можно услышать, как к тебе приближается охранник магазина сантехники.

Вот бы с людьми так, как с попугаями. Накрыл человека полотенчиком, он и заткнулся.

Инспектор ГАИ у врача:
- Доктор, а может, можно как-нибудь без клизмы?
- Я вас умоляю, значит, без огнетушителя никак нельзя, а без клизмы - можно?

«Выход на посадку» - гласила табличка на здании суда.

Хорошо, что у людей не две головы, а то и с шапками была бы такая же морока, как и с носками.

Мышка - за кошку, кошка - за Жучку, Жучка - за внучку, внучка - за бабку, бабка - за дедку... Никогда не понимал, почему в этой сказке имя есть только у собаки.

То, что девушка была выпившая, выдавали ее красные глаза, потому что так промазать губной помадой на трезвую голову невозможно.

Жизненный опыт - это масса знаний о том, как не надо себя вести в ситуациях, которые никогда больше не повторятся.

- Хочу на море.
- Зачем?
- Я чувствую, как оно волнуется без меня.

Мужик в длинном пальто входит в озеро и начинает плавать. Второй с берега:
- Ты что делаешь?
- Пальто стираю!
- У тебя дома стиральной машины нет, что ли?
- Машина-то есть, только в ней у меня голова кружится...

- У меня родился сын!
- Поздравляю! Как жена?
- Жена узнает - офигеет!

Ученые утверждают: чем умнее животное, тем больше времени для сна ему нужно. Похоже, я венец эволюции.

Очевидцы утверждают, что при краш-тесте нового «БелАЗа» бетонное препятствие пыталось отползти в сторону.

- Алло, милый, я беременна!
- Ваш звонок очень важен для нас, оставайтесь на линии...

В детстве мне ничего просто так не покупали: хочешь велосипед - окончи учебный год без троек, хочешь скейт - перекопай огород, хочешь новый телефон - помоги бабушке сделать ремонт. Поэтому у меня ничего и не было.

вся рекламируемая продукция подлежит обязательной сертификации и лицензированию.

ГОРОД И ГОРОЖАНЕ

Учредители: Администрация закрытого административно-территориального образования город Железногорск, Совет депутатов ЗАТО г. Железногорск, Муниципальное казенное учреждение ЗАТО Железногорск «Центр общественных связей».

Главный редактор: Е.И.Глазунова 74-66-11.
Отв. секретарь: М.С.Маркович 74-67-97.
Корреспонденты: Е.Наумова, М.Синютина 72-88-83, Е.Пересторонина 75-33-31, Т.Доставалова 74-67-97.
Фотограф: А.Власов 75-33-31.
Отдел рекламы: Е.Запорожская 75-99-99, 74-67-47. E-mail: **otrp1@mail.ru**
Адрес редакции, издателя: 662972, г. Железногорск Красноярского края, ул. Комсомольская, 25а, а/я 174.
E-mail: **gig-26@mail.ru**

■Газета зарегистрирована в Управлении Федеральной службы по надзору в сфере связи, информационных технологий и массовых коммуникаций по Красноярскому краю.
■Свидетельство о регистрации ПИ № ТУ 24 - 00408 от 30 мая 2011 года.
■При перепечатке материалов ссылка на газету обязательна. ■За содержание и достоверность рекламы ответственность несут рекламодатели. Редакция знакомится с рукописями и письмами читателей, не вступая в переписку. При публикации газета вправе редактировать и сокращать присланные материалы без согласования с автором. Рукописи не рецензируются и не возвращаются.
■Материалы под рубрикой «Принять к сведению», «Есть разговор», «Актуально», «Депутатский контроль», а также отмеченные знаком Ⓚ носят коммерческо-рекламный характер. ■Газета отпечатана в типографии ИГ «ВВВ», 660111, г. Красноярск, ул. Пограничников, 28, стр. 1. Периодичность 2 раза в неделю.
Подписано в печать 8 июля 2015 г. в 15.00, по графику - 15.00.
Тираж 4200 экз.