■ E-mail:gig-26@mail.ru ■ еженедельная газета ■ выходит с 31 марта 1988 года ■ 15 рублей ■ сайт gig26.ru

16+

ГОРОД И ГОРОЖАНЕ

№69 (2174) ■ 5 НОЯБРЯ 2015 ■ ЧЕТВЕРГ

БОЕЦ!

Паратхэквондист Виктор Александров готовится к Олимпиаде

Стр.62

ПОДВОДНАЯ ОДИССЕЯ АКАДЕМИКА РЕШЕТНЕВА

В КРЫМУ ОБНАРУЖИЛОСЬ НАПОМИНАНИЕ О ВКЛАДЕ ИСС В СОВЕТСКУЮ ОБОРОНКУ

КОМУ ЗАДЕРЖИВАЮТ ЗАРПЛАТУ?

МСУ-ТО РАЗВАЛИЛОСЬ!

Андрей, ВНИПИЭТ

- На моем предприятии зарплату не задерживают. А по городу - долго вспоминать не надо: в МСУ-73 сегодня не выдали, завтра не заплатили, люди, конечно же, начали уходить. Итог всему этому - развалилось предприятие. Не слышно про него ничего. Строителям тоже непросто сейчас. А в остальном, как говорится, все хорошо.

ГЕНОЦИД МЕДИКОВ

Ирина, горожанка

- Про некоторые события сама хотела бы подробности узнать. В последнее время очень неприятно слышать про страдания медицинских работников. У них и ставки сократили, и зарплаты урезали. Прямо геноцид какой-то, просто преступление, ведь здоровье - это основа всего. А получается, что квалифицированные врачи уходят и горожан некому лечить.

ТРУДНО МАЛОМУ БИЗНЕСУ

Сергей, АО «ИСС»

- В нашей легендарной фирме с выплатами все в порядке. Было бы комично, если вдруг на градообразующем, известном на всю страну и за рубежом предприятии зарплату задерживали. Вот кому действительно тяжело, так это некрупным частным предпринимателям, у которых небольшие магазины, павильоны. Хотя тут вины руководства может и не быть. Просто ситуация такая в городе, да и по стране в целом. Трудно малому бизнесу.

ПОВЫСИТЬ БЫ

Людмила, горожанка

- Зарплату всегда хочется побольше иметь. Один из самых громких примеров в городе - медицина. В центральной поликлинике многие процедуры будут просто аннулированы. Выкупить путевку, чтобы полечиться в профилактории, почти невозможно. Везде по записи, и это только усложняет. Людям с хроническими заболеваниями огромная проблема получить лечение. И начинает казаться, что политика государства - перевести все на платную основу.

НЕУДОБНАЯ ТЕМА

Виктория, ПРЭХ

- Задержка зарплат - тема очень неудобная и щепетильная. Возможно, поэтому такие вещи выгоднее скрывать от жителей и СМИ. Конкретного примера сейчас привести не могу, но уверена, что и в нашем благополучном городе не все гладко. В подобных случаях простому сотруднику проще искать другую работу, иного выхода не вижу.

ХОРОШО У НАС

Фарид, ГХК

- Так с ходу не могу сказать, где в Железногорске зарплаты задерживают. Вот где не задерживают - перечислять устану. Слышал, что Красноярский край выходит в лидеры по задолженностям оплаты труда. Этот факт огорчает. А наш город от таких неприятностей защищает статус закрытого.

Народное мнение выслушивала Екатерина МАЖУРИНА

УВАЖАЕМЫЕ ГОРОЖАНЕ!

Приглашаем вас с 1 НОЯБРЯ оформить льготную редакционную подписку на газету «Город и горожане» на 2016 год

ЭТО ВЫГОДНО!

Стоимость годовой редакционной подписки для тех, кто оформит ее
- до 31.12.2015 - 520 руб.
- с 01.01.2016 - 630 руб.

ЭТО УДОБНО!

Вы всегда будете в курсе всех городских событий!
Мы сами позаботимся о быстрой доставке газеты на ваш адрес!

ЖДЕМ ВАС: ул. Комсомольская, 25А, отдел рекламы с 8.30 до 17.30
Остановка автобусов: к/т «Родина»
Для автовладельцев - въезд с ул. Комсомольской
Телефоны для справок: **75-99-99, 72-36-79**

ЛЕНТА НОВОСТЕЙ ЖЕЛЕЗНОГОРСК

7 ноября коммунисты выйдут на митинг

В 11 часов на площади Ленина по инициативе железногорского отделения КПРФ пройдет митинг, посвященный празднованию 98-й годовщины Великой Октябрьской социалистической революции и оценке ее исторической роли. Заявки на выступления можно подавать по телефонам 8-902-946-06-23, 73-01-50 до 6 ноября включительно, предупредили партийцы.

Депутаты обсудили создание муниципального учреждения «Спорт»

На парламентской комиссии по собственности идеей поделился вице-мэр Владимир Фомаиди. Предлагается создать на базе трех железногорских ДЮСШ и МАУ «КОСС» единую организацию, отвечающую за все спортивные направления. Штат МКУ «Спорт» составит 11 человек. В качестве примера чиновник привел работу МКУ «Управление культуры», по его словам, уже показавшего свою эффективность. Депутаты приняли информацию к сведению, предложение еще будет обсуждаться, в том числе на комиссии по социальным вопросам. Окончательное решение парламентарии примут во время следующей сессии.

В Сибирской пожарно-спасательной академии новый начальник

Временно исполняющим обязанности начальника Сибирской пожарно-спасательной академии ГПС МЧС России назначен полковник внутренней службы Александр Макаров. К своим обязанностям он приступил в конце октября, до этого два года проработал в должности первого заместителя начальника Главного управления МЧС России по Пензенской области.

Краевой министр высоко оценил воду Железногорска

Министр промышленности, энергетики и торговли Красноярского края Анатолий Цыкалов посетил предприятие по производству питьевой воды и безалкогольных напитков, выпускающее питьевую воду высшей категории «TALITZA», детскую питьевую воду «EVI kids» и лимонады. Продукция поставляется в центральную часть России. Затем краевой чиновник осмотрел завод по выпуску алкогольных напитков премиум-класса «СИБАЛКО». Поставки осуществляются на запад страны.

Министр высоко оценил уровень оснащенности предприятий и подготовку специалистов. Но посетовал, что местным производителям необходимо расширять присутствие и на внутреннем рынке. «Если в регионе выпускается продукция такого высочайшего качества, то мы в первую очередь должны предложить ее жителям края», - цитирует Цыкалова один из краевых порталов.

В школах проходят Дни инноваций

Школьники ЗАТО принимают активное участие в работе Инженерного салона, предваряющего V Инновационный форум. Дни инноваций уже прошли в лицее 102 и лицее 103 «Гармония». Это масштабная информационная акция, задача которой - познакомить более сотни старшеклассников с возможностями инфраструктуры родного города и вовлечь их в работу Инженерного салона.

Мероприятие, по мнению организаторов, должно послужить повышению интереса к инновационной деятельности и оказать влияние на профориентацию будущих инженеров. Наградой для наиболее активных и одаренных станет участие в V Инновационном форуме, который пройдет в Железногорске с 20 по 22 ноября.

Студия «Берег детства» успешно выступила на краевом конкурсе эстрадной песни

Победителем конкурса «Волшебный микрофон» стала группа «Пацаны», лауреатом - «yROCKи». Кира Кирьянен и Диана Киреева завоевали специальный приз «Золотой фонд», а группы «Бим-Ба», «Baby-Next» и «Привет» стали обладателями специального приза «Перспектива».

Подготовила Евгения ПЕРЕСТОРОНИНА

[НАШЕ РАДИО]

ЧЕМ УВЛЕЧЬ МОЛОДЕЖЬ

В четверг, 5 ноября, в передаче «Открытая студия» - директор школы №96 Евгений Карташов.

Прямое включение на телеканале «Мир-24» в сетях ГТС и по городскому радио в 13.20. Онлайн трансляция на сайте «Свежее телевидение». Звоните и задавайте вопросы по телефону 766-200, а также присылайте на сайт www.tv.k26.ru.

УВАЖАЕМЫЕ СОТРУДНИКИ И ВЕТЕРАНЫ ОРГАНОВ ВНУТРЕННИХ ДЕЛ РОССИЙСКОЙ ФЕДЕРАЦИИ! СЕРДЕЧНО ПОЗДРАВЛЯЕМ ВАС С ПРОФЕССИОНАЛЬНЫМ ПРАЗДНИКОМ!

Полиция - одна из важнейших структур государственной власти, обеспечивающих правопорядок в обществе и безопасность граждан. Ваша самоотверженная служба - это залог устойчивого развития нашего любимого города, гарантия безопасности, здоровья и покоя жителей. Ваша работа всегда требовала высоких профессиональных и личных качеств, была связана с немалым риском и опасностью.

От всей души желаем ветеранам и всему личному составу МУ МВД России по ЗАТО г.Железногорск крепкого здоровья, успехов в службе, выполнении профессионального и гражданского долга! Любви, семейного благополучия вам и вашим близким!

Глава ЗАТО г.Железногорск
В.В.МЕДВЕДЕВ
Глава администрации ЗАТО
г.Железногорск С.Е.ПЕШКОВ

УВАЖАЕМЫЕ СОТРУДНИКИ УПРАВЛЕНИЯ ВНУТРЕННИХ ДЕЛ ЖЕЛЕЗНОГОРСКА! ПОЗДРАВЛЯЮ ВАС С ПРОФЕССИОНАЛЬНЫМ ПРАЗДНИКОМ, КОТОРЫЙ ОТМЕЧАЕТСЯ 10 НОЯБРЯ!

Служба в органах внутренних дел никогда не считалась легкой и простой. И это связано не только с примерами героического выполнения служебного долга. Ваша повседневная работа, направленная на обеспечение правопорядка и безопасности граждан, по праву заслуживает общего уважения и признательности. Профессионализм, самоотверженность, добросовестное отношение к службе каждого из вас – всегда были и остаются залогом успешного решения сложных задач противодействия преступности, сохранения надлежащего правопорядка.

Искренне желаю вам крепкого здоровья и благополучия! Вашим родным и любимым людям не меньшего, чем вам, мужества и терпения, а всем жителям Железногорска уверенности, что ваши ответственное отношение к службе, верность присяге всегда будут являться залогом качественной работы с гражданами, обеспечения правопорядка в городе и продолжения тех славных традиций, которыми гордится железногорское УВД.

Генеральный директор ФГУП ФЯО «ГХК»,
депутат ЗС Красноярского края П.М.ГАВРИЛОВ

«ПАТРИОТ» В ОГНЕ

Утром 30 октября загорелось здание бывшей школы №92 (Свердлова, 47). Очаг пожара находился в левом крыле 4 этажа, которое занимает центр «Патриот». С огнем справились в течение часа, вопросы - почему это произошло и кто виноват, остаются пока без ответа.

ОКНА БЕЗ РУЧЕК

Огонь вспыхнул в кабинете завхоза. Когда спасатели попали в здание, на четвертом этаже висела плотная дымовая пелена. Чтобы подавать воду и предотвратить распространение дыма, пожарным пришлось выбить в коридоре четвертого этажа несколько окон: открыть их было невозможно – почему-то отсутствовали ручки. В тушении огня принимали участие три спецмашины - автомобиль дымоудаления, цистерна и автолестница. Площадь пожара составила 45 квадратных метров. Сумма причиненного ущерба устанавливается. Как объяснил начальник отдела Госпожнадзора Андрей Куксенко, подсчитывать будут урон не только от огня, но и от последствий пожара - помещения третьего этажа здания, что занимает филиал КРИТБИ, после тушения оказались затопленными водой.

СИГНАЛИЗАЦИЯ БЕЗ СИГНАЛА

Ущерб был бы меньшим, сработай пожарная сигнализация. Но ее отключили 21 октября в связи с проведением ремонта на первом этаже, где будет располагаться многофункциональный центр. Поэтому о возгорании спасатели узнали от жителей, которые позвонили в ЕДДС, увидев столб дыма из «Патриота». Строительные работы в будущем многофункциональном центре проводит организация из Красноярска. Куксенко сообщил, что об отключении сигнализации их уведомили. Но собственник здания - КУМИ - не предоставил в Госпожнадзор обязательный в таких случаях план противопожарных мероприятий, подчеркнул Андрей Анатольевич. 29 октября, накануне инцидента, здание на Свердлова, 47 инспектировали надзорные органы, строители пообещали, что на следующий день сигнализацию обязательно подключат. Но почему-то именно в это утро и случился пожар.

ЗАВХОЗ БЕЗ КАБИНЕТА

Доподлинная причина происшествия еще не известна. По информации «ГиГ», служба МЧС выписывала предписания по поводу помещения, где случилось ЧП, однако Андрей Куксенко заявил - претензий к «Патриоту» не было. Сейчас пожарные проверяют две основные версии. Возгорание могло произойти из-за неисправной базы телефона – других электроприборов в кабинете не находилось. Отрабатывается и вероятность поджога. У завхоза, оказывается, предполагалась ревизия. Однако руководитель центра Андрей Ильин сообщил пожарным, что никаких серьезных материальных ценностей в кабинете не находилось.

УЧЕБА БЕЗ ПЕРЕРЫВА

Занятия в «Патриоте» в пятницу, когда произошел пожар, естественно, отменили. На субботник по разбору завалов и приведению в порядок пострадавших помещений вышли сотрудники центра. Необходимо было также восстановить тепловой контур здания - вставить разбитые стекла. Договорились, что их установят в долг. По словам Андрея Ильина, все первоначальные работы по ликвидации последствий пожара уже проведены. Дети должны приступить к учебному процессу с 5 ноября.

Марина СИНЮТИНА

ГиГ **ТАКАЯ НЕДЕЛЬКА**

ПОЧЕМ САНТИМЕТР ФЛЮГАРКИ

Татьяна ДОСТАВАЛОВА

Заседания депутатской комиссии по социальным вопросам все больше и больше становятся похожи на шоу. Нет, серьезно! Сначала железногорское отделение Всероссийского общества инвалидов привело свой боевой отряд из пятнадцати человек, спустя неделю явились несколько председателей советов многоквартирных домов. С группой поддержки.

СРЕЧЬЮ к депутатам обратился Геннадий Голдобин, председатель совета дома по Октябрьской, 3:

- У нас в городе есть два муниципальных предприятия: КБУ, которому хочется улыбнуться вместе с чистым городом, и ГЖКУ, которое так и норовит ловить рыбу в мутной воде.

Среди 627 домов, находящихся в ведении ГЖКУ, нашлось несколько таких, кого категорически не устроила новая форма отчета управляющей компании. ГЖКУ, по словам директора Александра Харкевича, тоже принимавшего участие в этом непростом разговоре, форму отчета меняет ежегодно. На этот раз ее подсократили. В целях оптимизации. Но, как заявил Геннадий Голдобин, каждый житель его дома должен знать до мельчайших подробностей - из чего конкретно состоит тариф. Вот, например, написано: ремонт флюгарки - 100 рублей. Непонятно! Надо бы расписать, из чего конкретно они сложились. Почем брали болтики-винтики, краску-замазку, сколько стоит трудочас слесаря, который будет эту самую флюгарку чинить, и так далее. Коллегу поддержали другие председатели. Вот Анна Дитятева с Чапаева, 4 получила новую форму в день общего собрания своего дома. Тем не менее, она успела все пересчитать. И что вы думаете? Несостыковочка получилась! У ГЖКУ уборка лестницы - 4 руб. 03 коп., а у нее вышло 2 руб. 76 коп.! И теперь она хочет пересчитать все. То есть вообще все, что есть в этом отчете. А так как он по новой форме составлен, нет никакой возможности это сделать. И как тут обман не заподозрить?!

Администрация в лице зама главы по ЖКХ Юрия Латушкина пыталась держать оборону: дескать, край еженедельно запрашивает целые кучи отчетов по унифицированной форме, Железногорску крайне неудобной. Дескать, ситуация просто уникальная: цену пытается устанавливать покупатель, в каком магазине вы такое видели-то?! Однако все тот же Геннадий Голдобин был категоричен: рейтинг ГЖКУ падает, число нарушений растет, услуги навязываются, законы и постановления не соблюдаются сплошь и рядом. А собственники желают участвовать в формировании списка необходимых работ по их дому, хотят вернуть прежнюю форму документов.

В общем и целом члены комиссии жителей поддержали. Коммунист Вера Мамонтова, например, поделилась, что она в новой этой форме сама ничего не понимает и логики в ней не видит. Единоросс Дмитрий Клешнин подчеркнул: дело тут даже не в тарифах, а в форме! Алексей Федотов пошел дальше, назвав вопрос не социальным, а чистой воды политическим. ЛДПРовец Вячеслав Лапенков вспомнил про прокуратуру, а черту подвел председатель.

- Проблема в слабой информационной работе ГЖКУ, - уверен Анатолий Новаковский. - Наладьте ее, и сразу масса вопросов к вам отпадет. И не будет к нам в Совет никто приходить с такими конфликтами.

ГиГ gig26.ru

САМЫЕ ОПЕРАТИВНЫЕ И ДОСТОВЕРНЫЕ НОВОСТИ ЖЕЛЕЗНОГОРСКА

мы ВКонтакте **www.vk.com/gig_26**
мы в «Одноклассниках» **www.odnoklassniki.ru/gig26**
мы в Facebook **www.facebook.com/groups/gig26/**

КОГДА ПРИДЕТ АВТОБУС

Информационное табло на остановке «Площадь Решетнева» должно появиться до конца года.

ГЛАВА ЗАТО Вадим Медведев провел 29 октября выездное совещание в ПАТП. В нем приняли участие специалисты городской администрации, депутаты, руководители МП «Горэлектросеть», ООО «Горавтотранс», Центра занятости населения.

Особое внимание было уделено теме диспетчеризации маршрутов. Речь идет об электронном устройстве, на котором отображаются номер маршрута и время его прибытия на остановку. Табло планируется установить уже в этом году на автобусной остановке «Площадь Решетнева».

- Общественный транспорт и качество обслуживания горожан остаются у нас под особым контролем, - подчеркнул Вадим Медведев. - Введенные в эксплуатацию 10 новых автобусов - это, конечно, хорошо, но недостаточно, к тому же пора думать о замене машин на междугородних маршрутах. Еще одна проблема - обеспеченность ПАТП кадрами, чтобы не было дефицита водителей на линиях. Остаются вопросы и по маршрутной сети, в частности, с автобусом №6.

НА ЗИМНЕЕ ВРЕМЯ

С 1 ноября в России вступил в силу закон «О безопасности транспортных средств», вводящий запрет на использование зимой летних шин.

СОГЛАСНО этому закону использование летней резины в зимний период запрещено, автомобиль обязательно должен быть оборудован зимними шинами. При этом в документе уточняется, что резина должна быть заменена на всех колесах без исключения. Кроме того, в законе сказано, что в летнее время запрещена езда на зимней резине с шипами, а зимой нельзя использовать резину, не имеющую шипов.

Однако никаких штрафов за нарушение этого закона не предусмотрено.

В ГОСТИ К УЧАСТКОВОМУ

Железногорские журналисты и Общественный совет при УМВД приняли участие в акции «Один день с участковым».

РАБОЧИЙ день у представителей СМИ начался с обычной для участкового процедуры - все стали участниками инструктажа, который провел заместитель начальника полиции Виктор Архипов. Полковник сообщил информацию об оперативной обстановке за прошедшие сутки на обслуживаемой территории, поставил цели и определил задачи на день. Журналисты, члены Общественного совета вместе с уполномоченным Сергеем Коршуновым обошли обслуживаемый участок, а также стали свидетелями беседы с железногорцем, который находится под административным надзором, - во время проверки по месту жительства его не оказалось дома. В рамках акции представители СМИ смогли познакомиться со служебными буднями полиции и увидеть, какая сложная и ответственная работа у участкового, отмечается в пресс-релизе железногорской полиции.

АРМИЯ ГОТОВА

В ДК 31 октября прошел День призывника.

ЕГО организацией занимались горвоенкомат, воинские части железногорского гарнизона, городские власти, ГХК. Лучшие военнослужащие 3377 получили подарки из рук председателя комитета солдатских матерей Аллы Сафоновой. Перед допризывной молодежью с напутствиями выступили железногорский военком Альберт Хасанов, вице-спикер Совета Анатолий Коновалов, вице-мэр по вопросам общественной безопасности Владислав Черкасов.

Напомним, в 1992 году президент Российской Федерации Борис Ельцин своим распоряжением установил Всероссийский день призывника. Сделано это было «в целях повышения общегосударственной значимости и престижа воинской службы, улучшения военнопатриотического воспитания молодежи». Несмотря на то, что Всероссийский день призывника сравнительно молодая дата, в Железногорске есть традиции ее празднования. В этот день в ДК и на площади Ленина проходят патриотические мероприятия, для допризывников организовываются экскурсии в воинские части, готовятся встречи с ветеранами Великой Отечественной войны, а также участниками контртеррористических операций.

ЛЕГО ДЛЯ РОБОТОВ?

Станция юных техников провела 31 октября Атомиаду роботов - детские соревнования по робототехнике.

МЕРОПРИЯТИЕ прошло в рамках грантовых программ Росатома и краевого фонда социального партнерства и развития. На соревнованиях зарегистрировались около 100 школьников от 7 до 14 лет. Предлагались три номинации: «Чистый берег», где дети должны были при помощи роботов очистить от условного мусора акваторию озера; многоборье, проходящее по аналогии с лего-атомиадой Горно-химического комбината. В третьей номинации - «Зажги огонь Атомиады» - нужно было из нескольких деталей конструктора собрать устойчивую лестницу определенной высоты. На площадке «Лего-эрудит» участники состязаний отвечали на вопросы экологической и робототехнической викторины.

Светлана Васильева, заместитель директора по воспитательной работе СЮТ, сообщила «ГиГ», что столь масштабное мероприятие по робототехнике организация проводит впервые. Наблюдать за тем, как ученики средних классов подобно детсадовцам собирают примитивные платформы с колесиками и развлекаются с этими «машинками», возможно, кому-то покажется странным. Но Васильева объяснила, что моделирование, которое несколько десятилетий культивировалось на Станции юных техников, современных детей уже не интересует. Они не хотят изготавливать своими руками детали для моделей и собственноручно их собирать, чем увлекались их сверстники в прошлом. Поэтому было решено поддерживать лего-конструирование, где все детали легкодоступны и неизменны с 40-х годов прошлого века. По словам Васильевой, если у ребенка имеется набор лего, где есть мотор и датчики, то он учится и конструировать, и программировать. А уж потом его можно привлечь к более сложным задачам робототехники.

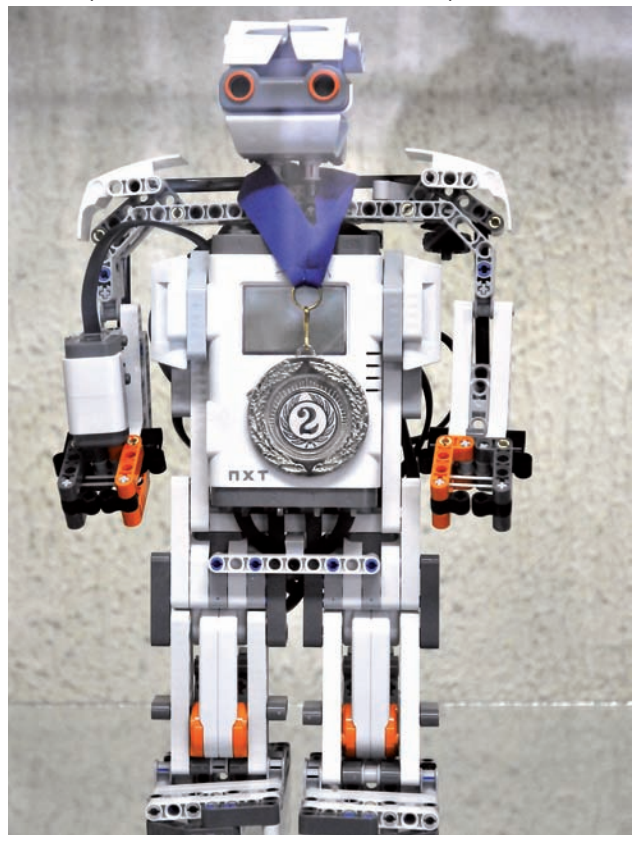

МОЛОДОЕ И УЧЕНОЕ СОСЛОВИЕ

Под занавес октября в Железногорск съехалось более полусотни молодых ученых и специалистов атомной отрасли со всей страны. На базе ГХК с 28 по 30 октября состоялась традиционная научно-практическая биеннале - проводимая раз в два года конференция «Молодежь ЯТЦ: наука, производство, экологическая безопасность».

Петр Гаврилов: «Важно вовлекать начинающих ученых в те процессы, которые проходят сегодня на ГХК».

РАБОТУ научной конференции открыл доктор технических наук, генеральный директор ГХК Петр Гаврилов. Он сделал доклад по теме замыкания ядерного топливного цикла, который ранее представил в Лондоне на научном симпозиуме Всемирной ядерной ассоциации. Кстати, тогда иностранные коллеги оценили выступление очень высоко. Российская ученая молодежь тоже в долгу не осталась - генерального буквально засыпали вопросами, и ответы на них заняли больше времени, чем сам доклад. Спрашивали обо всем: уточняли специализированную информацию по технологиям и производствам ГХК, интересовались, как попасть сюда на работу, подняли даже тему возможного открытия нескольких ЗАТО.

- Судя по прозвучавшим вопросам, конференция собрала сильную, подготовленную молодежь, и это радует, - признался потом журналистам Петр Михайлович. - Важно вовлекать начинающих ученых в те процессы, которые проходят сегодня на ГХК. Строить сложнейшие сооружения, создавать новые технологические процессы, обеспечивать их безопасность могут только люди, обладающие инженерными компетенциями, способные творчески подходить к решению научно-технических задач. Такие конференции имеют огромное значение для атомных предприятий, их результатом становится разработка ноу-хау, а также их внедрение в технологический процесс для повышения безопасности, надежности и эффективности.

Инициативная молодежь предприятий Росатома выступала с докладами, обсуждала новые технологии в реакторном производстве, делилась опытом обращения с ядерными материалами, ОЯТ и РАО. Обратили внимание не только на вопросы экологической безопасности, но и экономической эффективности атомного производства. Речь в частности шла об управлении персоналом и реструктуризации предприятий отрасли. Самой обсуждаемой оказалась тема новых информационных технологий и систем управления технологическими процессами. Еще одна особенность - инициатором и главным организатором молодежной конференции выступает сама молодежь комбината, которую мотивирует на научную деятельность руководство ГХК.

- В 2015 году участников еще больше, чем на конференции 2 года назад, - рассказал «ГиГ» Александр Лешок, один из организаторов мероприятия. - Это связано также с тем, что за последние годы 30 наших молодых работников поступили в аспирантуру. Темы их диссертаций непосредственно связаны с выполнением наукоемких задач для перспективных производств ГХК. Поэтому можно смело сказать, что на комбинате формируется новое сообщество молодых ученых.

Для иногородних участников организовали автобусную экскурсию по Железногорску, технический тур на площадку изотопно-химического завода и посещение музея комбината. Вечером молодые ученые собрались в неформальной обстановке, чтобы лучше познакомиться друг с другом и заодно поработать в командах в интеллектуальном квесте. Глядя на подружившихся к концу второго дня участников конференции, бурно обсуждающих друг с другом свои разработки, можно было с уверенностью констатировать - удалось не только сплотить представителей смежных отраслей, но и продвинуть инженерную мысль, подтолкнуть к новым рацпредложениям и изобретениям. Ведь одно дело теория, другое - практика.

- Спасибо Железногорску за теплый прием, я здесь впервые, и мне очень понравилось! - поделился впечатлениями Кирилл Мошков, президент молодежной организации санкт-петербургского АО «Атомпроект» (переименованный ГИ ВНИПИЭТ). - Молодым специалистам очень полезно посмотреть объекты, которые мы проектировали, пообщаться лично с представителями эксплуатирующей организации. Такой опыт позволяет проектировать от достигнутого, накапливая базу и опыт, учитывать нюансы и создавать более совершенные проекты.

Евгения ПЕРЕСТОРОНИНА

КРЫШУ ПОЧИНИТ ЧУЖОЙ

В Железногорске стартовали капремонты домов. Красноярский Монтажэнергострой выиграл тендер по проведению электромонтажных работ в шести жилых домах и уже приступил к работе. Местные строители предпочли конкурс проигнорировать.

ДОЛГОЖДАННЫЙ процесс капитальных ремонтов начался сразу по нескольким адресам. Монтажэнергострой зашел на первые объекты. Всего же привести в порядок электросети им предстоит по шести адресам: Комсомольская, 1, 2 и 36, Поселковый проезд, 6, Толстого, 20 и Калинина, 19.

- Сейчас работники выполняют контур заземления. Потом будет проводиться полная замена электропроводки - согласно проекту, - рассказал главный инженер Монтажэнергостроя Евгений Якимов. - Работают сразу несколько бригад. Думаю, справимся раньше отведенного срока.

- Есть абсолютно ясное понимание стоящих задач, - отозвался о красноярском подрядчике замглавы администрации Железногорска Юрий Латушкин. - И есть абсолютная уверенность, что они уложатся в отведенные сроки. Ресурсов у них достаточно.

Еще в этом году отремонтируют крыши по Свердлова, 18 и 66, Октябрьской, 45 и Школьной, 53а. А также отопление и горячее водоснабжение по Свердлова, 61. Конкурсы по этим объектам уже прошли. Чинить кровлю тоже будут красноярцы. И есть мнение строителей, что зимой это делать куда лучше: снег более предсказуем, чем дождь, да и убирать его проще.

Удивительно и даже как-то обидно, поделился с «ГиГ» Юрий Латушкин, что в конкурсах не участвовала ни одна городская фирма. Руководство Железногорска, по его словам, предприняло все, чтобы привлечь своих подрядчиков. Латушкин лично обзванивал местных строителей: вот они, живые деньги, работа в родном городе, никакого риска! Увы. У кого-то, как оказалось, нет нужной регистрации в СРО. У кого-то все люди на космодромах - им не до мелких ремонтов. А кому-то просто не интересны столь мизерные суммы: контракт, заключенный с Монтажэнергостроем, оценивается «всего» в 1,4 млн рублей.

Татьяна ДОСТАВАЛОВА

МЕДИЦИНСКИЙ ЦЕНТР СИА®

(ул. Советская, 30б, тел. 766-777)

Мы рады приветствовать вас в нашем медицинском центре. У нас вы найдете ответы на многие вопросы о своем здоровье. Все сотрудники имеют большой опыт работы, постоянно проходят повышение квалификации, участвуют в конференциях. К новым методам лечения подходят ответственно и обдуманно, выбирая лучшее для вас.

УРОЛОГ-АНДРОЛОГ

В нашем медицинском центре принимает врач уролог-андролог Михайленко Юрий Викторович, он проконсультируют вас по всем вопросам урологии и андрологии, проведет урологический осмотр, полный спектр необходимых диагностических мероприятий и назначит адекватную терапию при заболеваниях:

- воспалительные заболевания (циститы, уретриты, хронические простатиты, пиелонифриты);
- доброкачественная гиперплазия предстательной железы (аденома);
- воспаление яичка и его придатка;
- недержание мочи;
- диагностика и лечение мужского бесплодия;
- различные виды эректильной дисфункции (ускоренное семяизвержение, снижение либидо);
- климактерические расстройства у мужчин.

Мы понимаем, что проблемы, с которыми вы обращаетесь к нам, - часть вашей интимной жизни. Конфиденциальность нами гарантирована.

Записаться на прием можно по телефону 766-777.

ГИНЕКОЛОГ

Нередко женщины откладывают до последнего визит к гинекологу, особенно в случае отсутствия серьезных симптомов. Они совсем не заботятся о последствиях той или иной недолеченной болезни и забывают, что женского доктора нужно посещать каждые 6 месяцев. Лишь опытный врач-гинеколог способен провести диагностику и выявить вовремя заболевание.

Если вам требуется гинеколог-эндокринолог, обладающий богатым опытом и знаниями, то обращайтесь к нам.

В нашем центре прием ведет врач гинеколог-эндокринолог, к.м.н. Шибанова Нина Семеновна. Наш центр специализируется на профилактике и лечении заболеваний репродуктивной системы женщины. Мы решаем вполне успешно такие проблемы, как эндометриоз, цистит, молочница, бесплодие, миомы, разные воспалительные заболевания. Вы можете быть полностью уверены в том, что ваше здоровье - в весьма надежных руках!

Нашими приоритетами являются бережное отношение к здоровью и внимание к пациентам, взаимное доверие пациента и врача, высокий профессионализм. Записавшись к гинекологу на прием, каждый из наших клиентов может быть уверен в том, что получит профессиональную помощь врача.

Записаться на прием можно по телефону 766-777.

СОСУДИСТЫЙ ХИРУРГ, ФЛЕБОЛОГ

Больше всего обращений к врачу флебологу по поводу хронических заболеваний вен (ХЗВ) приходится на варикозную болезнь нижних конечностей.

Существуют различные методы лечения варикоза: традиционный подход - удаление вен с помощью хирургического лечения. Это большая операция, которая проводится в стационаре под общим наркозом, через разрезы кожи удаляются пораженные вены конечности. Реабилитация таких пациентов продолжается до 2-х месяцев.

Существует ли альтернатива хирургическому лечению? Современная медицина располагает более щадящими методами лечения - термооблитерация вен. Один из них - электровазальная лазерная коагуляция (ЭВЛК) венозных магистралей.

ДОСТОИНСТВА МЕТОДА

Лазерная облитерация вен (ЭВЛК) - наиболее эффективный и безопасный метод лечения варикозной болезни. При процедуре ЭВЛК не проводятся разрезы кожи. Не нужен наркоз - используется местная анестезия. Накладывается эластический бандаж, и пациента отпускают домой. Таким образом, в современной флебологической практике проблема варикозной болезни нижних конечностей решена, благодаря современной технологии.

Можно пройти обследование -УЗИ сосудов. Если появились тяжесть в ногах, дискомфорт или отечность, необходимо прийти на консультацию к сосудистому хирургу. Профилактические меры, такие как ношение компрессионного трикотажа и сезонный прием специальных препаратов, дают хорошие результаты и отодвигают необходимость каких-либо вмешательств.

Прием ведет кандидат медицинских наук, врач сосудистый хирург, флеболог первой категории Лавров Роман Николаевич.

Записаться на прием можно по телефону 766-777.

ЭНДОКРИНОЛОГ

Основная задача эндокринной системы заключается в координации деятельности органов и систем. Эту функцию эндокринная система выполняет в тесном взаимодействии с центральной нервной системой (ЦНС) и иммунной системой.

Неблагоприятная экологическая обстановка, стрессы, употребление в пищу рафинированных продуктов, наследственные факторы являются следствием роста количества заболеваний сахарным диабетом, ожирением, нарушением функции щитовидной железы и др. Эндокринология как медицинская наука пытается определить и остановить развитие этих заболеваний.

Эндокринология в медицинском центре СИА:

- лечение заболеваний щитовидной железы;
- лечение сахарного диабета и его осложнений;
- коррекция избыточного веса;
- лечение остеопороза.

Записаться на прием можно по телефону: 766-777.

КАРДИОЛОГ

Обязательно обратитесь к кардиологу, если у вас наблюдаются следующие симптомы:

- недомогание с различными болями в области сердца;
- боли за грудиной, отдающиеся в левую руку или лопатку;
- постоянное ощущение дискомфорта, одышка, перебои в сердце;
- повышение артериального давления свыше 140/90 мм рт.ст.;
- учащенное сердцебиение (свыше 100 ударов в минуту) или очень редкий пульс (меньше 50 ударов в минуту);
- отечность и т.д.

Прием ведет кардиолог Щербакова Вера Евгеньевна.

Методы диагностики заболеваний сердца и сосудов, которые можно пройти в медицинском центре СИА:

- запись ЭКГ - электрокардиография – запись электрических потенциалов сердца;
- холтеровское ЭКГ мониторирование – суточная запись ЭКГ - исследование работы сердца в течение суток.

Записаться на прием можно по телефону 766-777.

ПРОЦЕДУРНЫЙ КАБИНЕТ

В том случае, если во время лечения пациенту кроме таблетированных лекарственных средств понадобятся подкожные, внутримышечные, внутривенные или внутривенные капельные инъекции препаратов, их можно выполнить в процедурном кабинете медицинского центра.

МЕДИЦИНСКИЕ АНАЛИЗЫ

Постановка диагноза и, как следствие, назначение эффективного лечения невозможны без проведения предварительных лабораторных исследований. Такой аналитический метод помогает определить состояние здоровья человека, когда видимых проявлений заболевания еще нет. В медицинском центре СИА можно сдать более 1500 медицинских анализов. Среди них как популярные исследования, так и специальные тесты. Для пациентов разработаны профили - комплексы анализов по разным направлениям. В медицинский центр СИА в Железногорске можно обратиться с направлением от своего лечащего врача, по полису ДМС с АО «СОГАЗ» или прийти самостоятельно и с максимальным комфортом сдать анализы, сделать ЭКГ за 10 минут.

Действует постоянная скидка 10% на лабораторные исследования пенсионерам и детям до 14 лет.

Мы заботимся о наших клиентах, а они нам доверяют самое драгоценное – здоровье
Желаем всем здоровья и долгих лет жизни! Добро пожаловать в наш медицинский центр!

Медицинский центр СИА расположен по адресу: г. Железногорск (ул. Советская, 30б), тел.: 766-777, 8-913-550-48-70

Лицензия № ЛО-24-01-002759 от 27.03.2015 выдана МЗ Красноярского края

ЦЕНА КВАДРАТА

Всякий россиянин знает: в кризис надо поскорей избавляться от рублей. Неплохо скупать доллары и евро. Золото хорошо. Но самый последний тренд - квадратные метры. Уж с ними-то ничего не случится точно, потому что они - недвижимость! Но так ли это надежно сегодня в Железногорске? Мы, как вся страна, или опять - у нас все по-другому?

ЧУДНЫЙ подарок под новогоднюю елку принес 2014-й девелоперам и риэлторам. Рынок жилья охватил ажиотаж. Покупательскую истерию, помимо роста валютного курса, грел Центробанк, повышая ключевую ставку. На этот раз все решили вкладываться в квартиры. Очереди в офисах продаж стояли, потому что не хватало стульев. Не хватало воды в кулерах, и продавцов не хватало. В январе сосчитали: активность покупателей в декабре-2014 выросла в полтора раза, беспрецедентные для всей 25-летней истории российского рынка. В Железногорске было поскромнее, но подольше. Наши риэлторы говорят о росте продаж на 30 процентов, но скупать жилье в ЗАТО продолжали и в январе, едва очнувшись от новогодних ликований.

Прошел почти год. Что выгадал тот, кто накупил квартир, спасая свои кровные? Оценить копилку, в которую вбуханы потом нажитые миллионы, можно, только разбив ее. То есть продать эти нечаянные квадраты. Но если того же захочет хотя бы половина тех, кто давился в декабрьских очередях? Пошел демпинг. Квартир на продажу выставлено куда больше, чем обычно, покупателей стало еще меньше, чем было. Заглядываем на железногорскую страничку Avito.ru, в раздел «Недвижимость». Купить 1-, 2- и 3-комнатную квартиру, например, там хотят соответственно всего 9, 10 и 5 человек. Похожая картина в СМИ. Зато продавцов хоть отбавляй. И, судя по ценникам, общий язык им не найти. Так, покупатели самого ходового товара, каким во все времена остается 1-комнатная квартира, готовы выложить не более 1,3 млн рублей. За двушку - от 2 до 2,4 млн. За 3-комнатную - до 2,8. Но продавцы хотят больше. Да, самую дешевую однушку отдадут всего за 0,9 млн, но в Подгорном. За самую дорогую, по Андреева, просят уже 2,15 млн. В среднем же цена составляет 1,5 млн рублей. Самая дешевая 2-комнатная квартира нашлась в ветхом доме по улице Пушкина: 1,35 млн рублей. Самая дорогая - на Ленинградском: 2,95 млн. По трешкам разброс от 4,6 до 1,85 млн - в среднем выходит по 3,025.

Наиболее дорогое, что нашлось в наших объявлениях, - таунхаусы по Царевского. Есть по 12 млн, есть всего за 10,5, причем там на участок уже привезли чернозем. Но даже при таком жирном бонусе найдутся ли желающие? Самое дешевое железногорское жилье, идущее под маркой «экономичное», - 35 тыс. за метр. Но и оно все равно еще не то дно, от которого цена должна оттолкнуться, чтобы снова ползти вверх.

- Никакого выравнивания рынка не приходится ждать еще год как минимум, - поделилась с «ГиГ» своими соображениями железногорский риэлтор со стажем Татьяна Константинова. - И это по самым оптимистичным прогнозам.

Действительно, после уже упомянутого околоновогоднего ажиотажа на рынке жилья в ЗАТО наступила такая безнадежная тишина, что продолжить свое дальнейшее существование смогла лишь половина агентств. Кто-то тихо свернулся до лучших времен, кто-то переключился на иную деятельность. Из бывших сорока или около того торговавших недвижимостью контор уцелели десятка два. Серьезно просела и реклама недвижимости, традиционно составлявшая немалый кусок городского рекламного пирога.

Все твердят в унисон: такого не было даже в достопамятный 2009 год, когда клиенту, вот-вот готовому сорваться, девелоперы давали дисконт вплоть до 40 процентов. Впрочем, какую-никакую удачу буквально за хвост некоторые риэлторы поймали благодаря жилищным военным сертификатам. Дальше сработал доминошный эффект: большие квартиры, которые, как правило, покупают военные, автоматом потянули за собой мелочевку.

- Летом уже было более-менее нормально, - рассказала «ГиГ» директор одного из агентств недвижимости Оксана Михалева. - Жизнь-то продолжается! Сейчас вообще самое время покупать: в городе цены на 1-комнатные хрущевки упали тысяч на 150-200, на двушки - на 300-400 тысяч. За счет просевших цен банковские кредиты стали доступней даже при выросшем проценте кредитования. Ведь теперь приходится брать меньше денег, а значит, уменьшаются и ежемесячные платежи.

Банки, кстати, очень важный игрок на рынке недвижимости. Ни один из них, конечно, не признается в размере убытков на фоне обвала рынка жилья, но по весне по городу запестрели желтенькие такие объявления: «Впервые в вашем городе - ипотечный марафон! Участники - Сбербанк, Газпромбанк, «Ареверa-Недвижимость» и красноярские застройщики! Только 3 и 4 апреля вы имеете уникальную возможность приобрести квартиру своей мечты со скидкой до 5 тыс. руб. с кв. метра! Ставка по ипотеке 11,9% годовых!» И буквально на днях Сбербанк опять снижал процент по ипотеке.

Предлагают разные бонусы и программы почти все девелоперы. Им уже не до прибыли - лишь бы затраты вернуть и с банками рассчитаться. Неделю назад на ярмарке недвижимости красноярский Союз риэлторов выставлял сотню квартир со скидкой в 700 тыс. на долевое, в 300 тыс. на вторичку. Нет, в стране до сих пор полно тех, кому квартиры по карману, причем не на Глинки и не в Подгорном. Но они тоже не купят. У них уже есть. И у родни, и на черный день. А кому надо - те по-прежнему купить не смогут. Ипотеки все просто боятся, обстановка-то ну никак не располагает к длинным кредитам. Даже вечный оптимист Минэкономразвития признал: доходы населения и в 2018-м не достигнут прошлогоднего уровня. Так что рынок жилья реанимирует только очень серьезная корректировка цен, давно оторвавшихся от массового спроса.

Татьяна ДОСТАВАЛОВА

Элитное жилье по-железногорски.

Хотите двушку за миллион?

Самые дорогие квартиры - здесь!

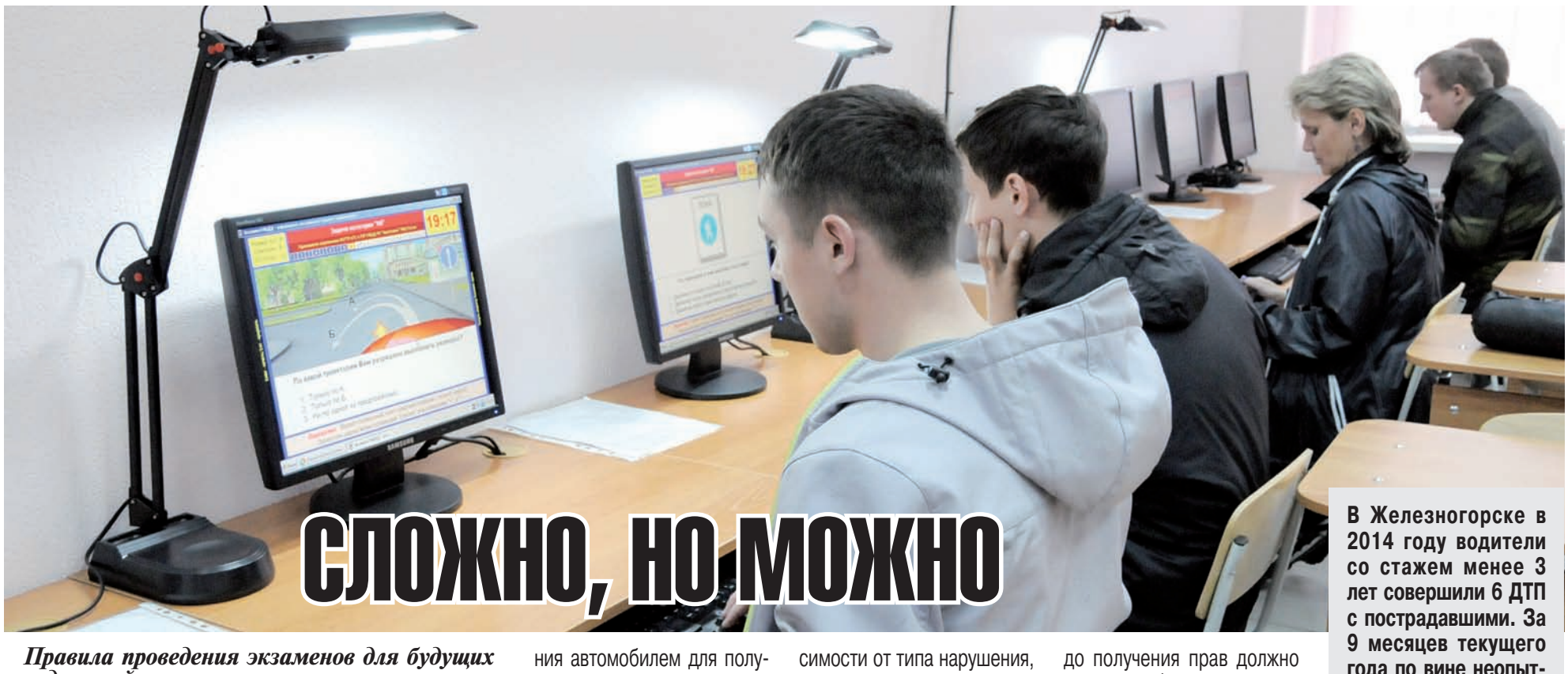

СЛОЖНО, НО МОЖНО

В Железногорске в 2014 году водители со стажем менее 3 лет совершили 6 ДТП с пострадавшими. За 9 месяцев текущего года по вине неопытных автолюбителей уже произошло 6 аварий с тяжелыми последствиями.

Правила проведения экзаменов для будущих водителей станут сложнее. Соответствующий приказ уже подписан главой МВД Владимиром Колокольцевым. Новый регламент должен вступить в силу до конца текущего года. Предполагается, что в результате повысится качество подготовки водителей и снизится аварийность на дорогах.

НОВЫЕ правила сдачи экзаменов в ГИБДД на вождение автомобиля предусматривают изменения как в теоретической, так и практической частях.

Сегодня, чтобы сдать теорию, нужно правильно ответить на 18 вопросов из 20. После каждого неправильного ответа необходимо пройти еще пять вопросов из того же тематического блока. Для ответа на дополнительные вопросы дается 5 минут.

При демонстрации первоначальных навыков управления автомобилем для получения прав категории В список упражнений расширен с трех до пяти. Добавили такие испытания, как «Остановка для безопасной посадки или высадки пассажиров» и «Парковка задним ходом и выезд с парковочного места». На автоматизированных автодромах потребуется выполнить такое упражнение, как проезд регулируемого перекрестка.

Принцип проведения экзамена в городе не изменится: штрафные баллы начисляются за каждую ошибку в зависимости от типа нарушения, однако в новом регламенте ужесточается сама балльная система. Если, к примеру, водитель проигнорировал требование развернуться на ближайшем перекрестке, то это будет считаться грубым нарушением - начислят 5 штрафных баллов, в итоге экзамен не зачтут. Оштрафуют и за заглохший при старте двигатель - сейчас это не считается нарушением.

Вводится четкое время на проведение всех процедур в ГИБДД. С момента подачи гражданином заявления до получения прав должно пройти не более 2 часов 10 минут для получающих права категорий А и М, 3 часа 10 минут - для категорий В, С, D и Е. Изменится и внешний вид удостоверений: появятся специальные отметки о наличии у водителя каких-либо ограничений к управлению автомобилем.

Но смогут ли усложненные экзамены улучшить обстановку на дорогах города?

- Время покажет, - дипломатично ответил начальник РЭО ГАИ Алексей Конищев, которого «ГиГ» попросил прокомментировать ситуацию.

Поскольку новый регламент еще не вступил в силу, то никакие соответствующие документы в ОГИБДД еще не приходили. Пока испытания на право вождения автомобиля сдают по-старому, объяснил Конищев.

Марина СИНЮТИНА

[ЕСТЬ РАЗГОВОР] ®

РАСПЛАТА ЗА «БЕСПЛАТНЫЙ» СВЕТ

Незаконное подключение к электрическим сетям - одна из острых проблем современной энергетики. В стремлении сэкономить абоненты прибегают к разнообразным манипуляциям, чтобы, минуя законный способ, получить доступ к электричеству.

ОДНАКО такие действия приносят негативные последствия не только сетевым компаниям, которые терпят убытки, но и, в первую очередь, опасны для самих абонентов. Такого рода подключения нередко становятся причиной пожаров и ударов током, порою со смертельным исходом. Самовольное подключение к сетям является и причиной аварийных отключений, в результате которых страдают соседи нарушителей, а иногда и целые районы остаются без электроэнергии. Особенно часто данные технологические нарушения происходят во время самых интенсивных нагрузок – вечером, когда все собираются дома после рабочего дня чтобы отдохнуть перед телевизором или заняться домашними делами, а вместо этого вынуждены сидеть в темноте без электричества по вине «экономного» соседа. По этим причинам сетевые организации проводят активные работы по выявлению и наказанию таких потребителей.

АО «КРАСЭКО» также старается обезопасить своих абонентов и активно реализует деятельность, направленную на снижение потерь электрической энергии. Результаты проведенных мероприятий впечатляют - при сравнении показателей за период с января по сентябрь 2015 года с аналогичным периодом 2014-го фиксируется заметное снижение потерь на большинстве территорий - более чем на 20,7 млн кВт*ч. Количество выявленных актов бездоговорного потребления в 2015 году тоже значительно выросло - 7 635 136 кВт*ч (в 2014 году за аналогичный период - 2 025 569 кВт*ч), безучетного потребления - 7 388 904 кВт*ч (в сравнении с 2014 годом - 410 715 кВт*ч).

- В начале 2015 года мы внедрили новую систему контроля потерь. Ежемесячно составляется план мероприятий по снижению потерь, таких как проведение рейдов по выявлению фактов бездоговорного и безучетного потребления, установка и принятие к учету счетчиков АСКУЭ, точечная проверка юридических и физических лиц. Выполнение плана отслеживается еженедельно. Помимо этого в некоторых филиалах мы предпринимаем дополнительные меры. Например, в Большемуртинском, Канском, Иланском, Енисейском районах ускоренными темпами принимается в эксплуатацию по 2500 приборов интеллектуального учета пользования электрической энергией в месяц - рассказала директор по реализации услуг Юлия Козлова.

Необходимо помнить, что хищение электроэнергии - это обыкновенное воровство. И за каждым преступлением следует неминуемое наказание, которое может быть весьма суровым. Всего в Красноярском крае КРАСЭКО за 2015 год оштрафовало 1456 человек на общую сумму 45 648 тыс. руб.

В КРАСЭКО на особом контроле находятся те участки электрических сетей, потери по которым максимальны, ежемесячно проводится анализ потребления, а также выборочные замеры токовых нагрузок точек учета потребителей, сверка площади дома и фактических показателей расхода электроэнергии. Выявление незаконных потребителей для специалистов компании не составляет большого труда: например, в зимнее время отсутствие дыма в печной трубе вызывает особое внимание со стороны сетевой организации. По проблемным территориям КРАСЭКО будет сделано предложение по рейдам с участием правоохранительных органов, что приведет к административной и уголовной ответственности. После обнаружения незаконного подключения к потребителю незамедлительно применяются соответствующие меры, составляется акт, в случае неоплаты взыскивание проводится в судебном порядке. Самовольное подключение к энергетическим сетям согласно статье 7.19 Кодекса об административных правонарушениях влечет наложение административного штрафа. Не стоит забывать, что при выявлении махинаций сумма штрафа для нарушителя считается по максимальным параметрам: как произведение мощности всего незаконно подключенного оборудования и его круглосуточной работы за весь период такого подключения. А в случае бездоговорного потребления - по сечению провода, что в разы может превышать реальное потребление.

Кроме того, за это правонарушение предусмотрена ответственность по статье 165 Уголовного кодекса (причинение имущественного ущерба собственнику или иному владельцу имущества путем обмана или злоупотребления доверием при отсутствии признаков хищения), максимальное наказание по которой – лишение свободы на срок до пяти лет. Случаи уголовной ответственности за хищение электроэнергии уже известны на территории Красноярского края: Валерий Ломакин приговорен Центральным районным судом города Красноярска к одному году условно, с него также взыскано более 1, 36 млн. рублей. Ломакин с помощью магнита пытался уменьшить показания счетчика, теперь он не только обязан выплатить огромную сумму, во много раз превышающую реальную стоимость потребленного электричества, но и получил судимость.

АО «КРАСЭКО» ведет активный «отлов» подобных нарушителей на всех территориях присутствия компании. В середине ноября межфилиальной выездной бригадой КРАСЭКО будет завершена инвентаризация потребителей тепло- и электроэнергии, будет выявлен каждый незаконный абонент. Также КРАСЭКО планирует идентифицировать место проживания данных потребителей специальным знаком, предупреждающим соседей неплательщика о возможных аварийных отключениях, возникших вследствие несанкционированного потребления электроэнергии.

КРАСЭКО с уверенностью может заявить, что факт незаконного потребления электроэнергии не останется безнаказанным, расплата ждет каждого неплательщика.

Ирина СИМОНОВА

ПОДВОДНАЯ ОДИССЕЯ АКАДЕМИКА РЕШЕТНЕВА

«Оказывается, в Крыму в Балаклаве был младший брат нашего комбината - подземный комплекс. «Объект-825» - противоатомное укрытие для подводных лодок, и «Объект 820» - ядерный арсенал», - поделился недавно в Фейсбуке Петр Гаврилов, побывав в Крыму. Понятно, что катакомбы, способные выдержать удар четырех атомных бомб, сброшенных на Хиросиму, не могли не произвести впечатление на генерального директора нашего уникального ГХК. Но Петр Михайлович нашел в Балаклавской бухте еще одно напоминание о Железногорске. Причем совершенно для него неожиданное. Да, пожалуй, не только для него.

ТОТ ФАКТ, что в советские времена Балаклава была черноморской базой наших боевых подводных лодок, стало достоянием гласности в годы перестройки. На волне всеобщего тотального разоружения, а также благодаря параду суверенитетов суперсекретный объект в конце концов окончательно разграбили. Уцелели лишь стены. Их и превратили в музей, добавив макеты и стенды с фотографиями. На экскурсию сюда может попасть любой желающий. Хочешь - пешком за 200 рублей, хочешь - на катере за 275. Экскурсовод подробно расскажет, как в прошлом столетии в горе Таврос для укрытия и обслуживания подводных лодок насквозь прорыли двухкилометровый канал, как в него одновременно вмещались семь подводных лодок. И еще много чего не менее интересного и когда-то страшно секретного тоже узнаете.

Побывал на такой экскурсии и Петр Гаврилов. Счел балаклавский комплекс уникальным с точки зрения скрытности и безопасности на случай ядерного удара противника, и подлодка «Тритон» для доставки боевых пловцов спецназа ГРУ произвела на него впечатление. Вполне возможно, потому, что и наш комбинат по Енисею охраняет водолазное подразделение, пусть и не ГРУ...

Но полной неожиданностью для Петра Михайловича, по его признанию, стала информация о Михаиле Решетневе, которую он, как дотошный экскурсант, обнаружил на одном из стендов. Казалось бы, причем тут основатель нашей космической фирмы-то?! Где космос – и где подводные лодки? Однако в том балаклавском подземелье Михаил Федорович действительно фигурирует как создатель одной из подводных лодок, не менее того. «ГиГ» заинтересовался и отправил в музей запрос. Ответ пришел очень быстро.

«На модернизированный вариант подводной лодки проекта 640 вместо РЛС была установлена аппаратура дальней космической связи «Циклон». Работы по созданию первой навигационно-связной системы «Циклон» для ВМФ СССР велись в начале 60-х годов. Создание такой системы должно было ликвидировать разрыв между боевым потенциалом ракетных подводных лодок и характеристиками автономных средств управления их движением и подготовки данных для стрельбы ракетным оружием. Точность определения местоположения лодки во время пуска баллистических ракет, находящихся на борту, напрямую определяла точность стрельбы».

Некий прообраз сегодняшнего ГЛОНАССа, получается? Но читаем дальше. «Тактико-техническое задание разрабатывало Центральное управление космических средств Минобороны совместно с ВМФ. Предусматривалось создание системы с четырьмя спутниками на низкой круговой орбите. Система должна была обеспечивать с помощью корабельной и лодочной навигационной аппаратуры обработку сигналов спутников и определение местоположения».

10 ноября исполнится 91 год со дня рождения Михаила Решетнева.

Так вот, систему «Циклон» и спутники 11Ф617 разработало КБ ПМ, которое находилось в Красноярске-26. Главный конструктор - Михаил Решетнев. Навигационный и командно-измерительный комплекс - НИИ «Радиоприбор» (сейчас это ОАО «РКС»), а связной комплекс и всю систему в целом - московский НИИ радиосвязи. Такая вышла кооперация. При этом спутник выводился ракетой-носителем «Космос-3М», которая тоже являлась детищем решетневского КБ ПМ. Первые космические аппараты системы «Циклон» были запущены в 1967-1969 годах, и до 1970 года шли летно-конструкторские испытания. Проверяли и уточняли как принципы построения системы, так и всю ее в целом. Ведь ничего подобного наши специалисты еще не делали! Вот воспоминания командира отряда координирования тех испытаний - Виктора Гаранина. Многое сегодня можно найти в интернете.

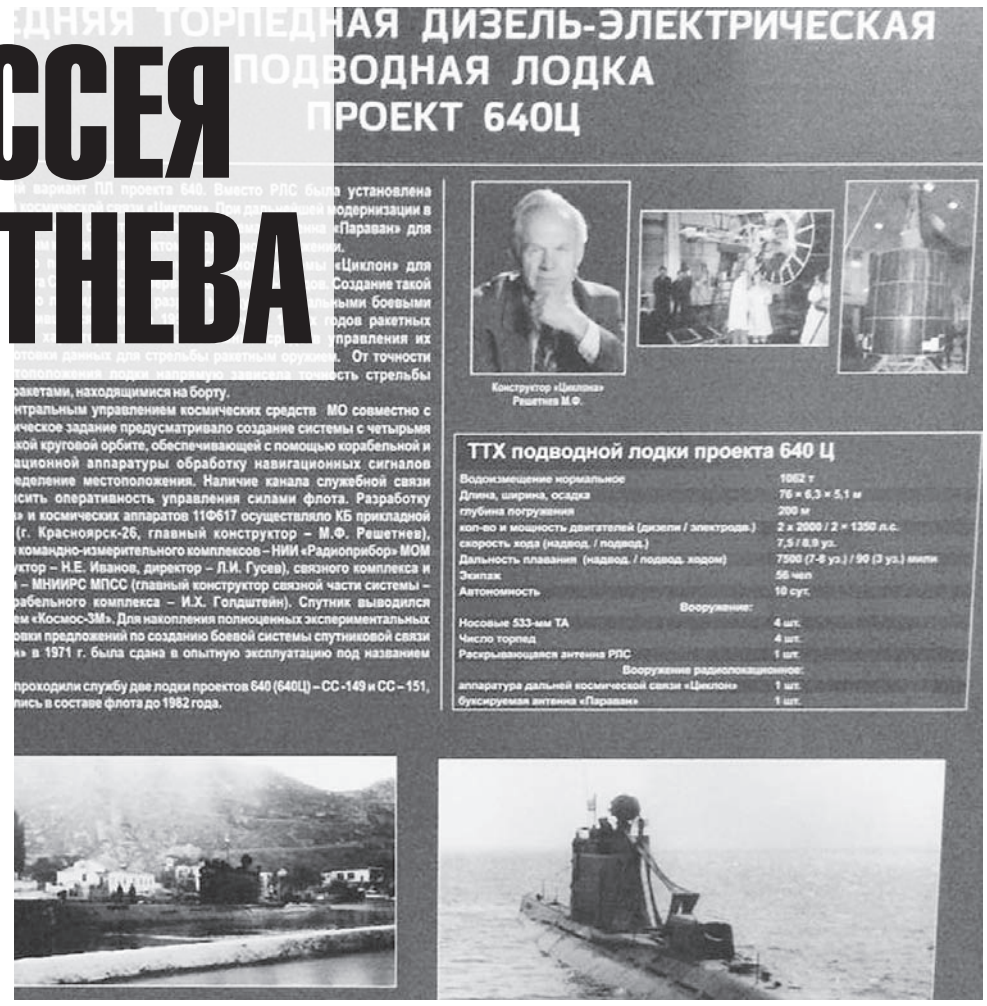

- Летают на круговых орбитах высотой 800 км два спутника по тонне весом каждый. 80% веса занимает связная аппаратура, она же съедает 90% электроснабжения от бортовых источников тока. У прагматиков-американцев уже близка к завершению работа по созданию спутниковой системы навигации «Транзит». Их спутники в 10 раз легче, но зато в них нет другой аппаратуры, кроме навигационной.

Первая спутниковая система навигации в СССР стала нашим ответом Америке, еще в 1958 году разработавшей свой «Транзит». Но он определял лишь координаты, а наш «Циклон» обеспечивал еще и радиотелеграфную связь подводных лодок и кораблей ВМФ с берегом и между собой, причем не только при их нахождении в зонах радиовидимости, но и глобально. Таким образом «Циклон» был не только навигационным, но и связным, как и создаваемая на его основе система. Стало в 1967 году технической революцией в отечественном спутникостроении и оригинальное решение ориентации, выполненное специалистами КБ ПМ для «Циклона». Тогда свыше сорока авторских свидетельств получили на него конструкторы из Красноярска-26. Потом находку использовали на других спутниках, и уже в 2007 году за создание этой системы ОАО «ИСС» было отмечено премией правительства России.

Но вернемся к решетневскому «Циклону». С ним далеко не все получилось сразу. Первые испытания на Черном море показали: система не обеспечивает заданную точность, разброс в 3 км абсолютно неприемлем. Ошибки нашлись в программном обеспечении: разработчики из КБ ПМ неаккуратно учли аномалии гравитационного поля... При новом ПМО точность выросла до требуемых 100 метров. Для накопления полноценных экспериментальных данных и подготовки предложений по созданию уже боевой системы спутниковой связи систему «Циклон» в 1971 году сдали в опытную эксплуатацию - как «Залив». Но в Красноярске-26 изготовили только пять первых «Циклонов». Остальные делал уже омский «Полет», которому в 70-х годах решетневская фирма передала права на авторское сопровождение семейства «Циклон» в производстве и эксплуатации. Сделали их немало, ведь ресурс первых «Циклонов» составлял всего полгода. Крошечные тассовки в «Правде» насчет того, что в СССР запущен очередной «Космос» с четырехзначным порядковым номером мало о чем говорили непосвященным - но это было как раз про «Циклоны». Все запуски производились с Плесецкого космодрома ракетой-носителем «Космос-3М». И все эти спутники до сих пор на орбите, уже как космический мусор.

И вот что еще. Так как обслуживаться космической навигацией захотели и гражданские суда, в 1974 году на базе системы «Циклон» начали разрабатывать «Цикаду» - чтобы все корабли нашей страны могли оперативно и вне зависимости от погоды определять свое местонахождение в любой точке Мирового океана. Разработка системы осуществлялась предприятиями Минобщемаша, и решетневское КБ ПМ стало головным по системе в целом. Подчеркивалось, что у «Цикад», в отличие от военных спутников, связной функции нет. Дескать, гражданским судам незачем прятаться, поэтому связь они осуществляют открыто - с помощью привычных УКВ, КВ, СВ диапазонов. Но при этом «Цикады» тоже весили по 800 кг. Может быть, связная функция, доступная только военным потребителям, у них все же была?

Используется ли до сих пор по своему прямому назначению низкоорбитальная система навигации «Циклон», с учетом того, что ее последний космический аппарат запустили, похоже, в 2010 году? Вопрос, конечно, к военным, но они вряд ли ответят. Хотя и без того понятно: на смену «Циклону» с «Цикадой» уже пришел ГЛОНАСС. И тоже из решетневской фирмы.

Татьяна ДОСТАВАЛОВА

Вход в музей ВМФ кажется до боли знакомым.

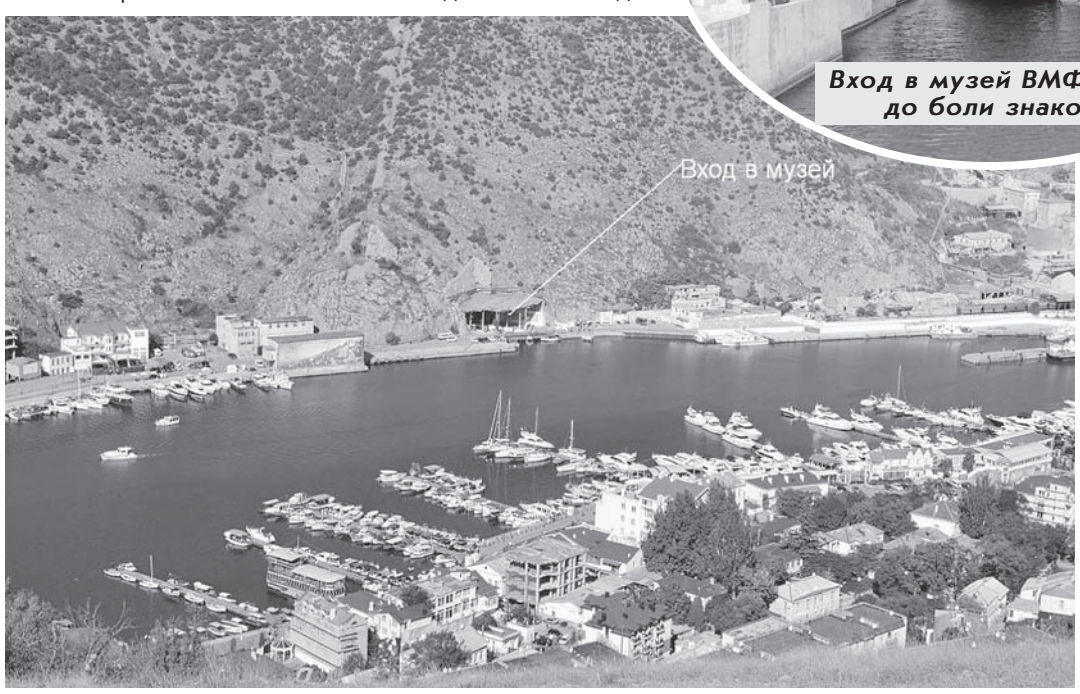

ЧУЖИХ ДЕТЕЙ НЕ БЫВАЕТ - 2

Недавно в социальных сетях жительница города рассказала, что ее знакомую буквально замордовали службы, занимающиеся делами семьи и детей. Женщина была вынуждена писать кучу объяснительных по поводу воспитания своего сына-пятиклассника. А всего лишь мальчик был замечен полицейскими, когда переходил улицу в неположенном месте. Столь бурная профилактическая работа в отношении семьи, характеризующейся только с положительной стороны, выглядит несколько странно рядом с другой ситуацией, где все намного серьезнее.

ОБ ЭТОЙ истории газета рассказала 24 сентября. В репортаже «Чужих детей не бывает» речь шла о неблагополучной семье, где двое детей брошены своими молодыми родителями на произвол судьбы. Малыши постоянно плачут, голодные, раздетые, их жизням угрожает опасность, объясняли неоднократно соседи с Саянской, 1 полицейским. Но те лишь заявляли, что забрать детей у родителей они не имеют права, ведь для этого необходим факт оставления в опасной ситуации. Такой факт фиксировать не удавалось: то сами полицейские слишком долго ехали на вызов, то горе-родители не пускали их в квартиру. Ситуация повторилась и 18 сентября, когда корреспондент «ГиГ» вызывал полицию сам, поскольку до 02 жители подъезда дозвониться не могли...

Позже выяснилось, что семья давно состоит на учете как неблагополучная. Детей у родителей, оказывается, уже дважды забирали и помещали в детскую соматику КБ-51, но потом отдавали матери, клявшейся бросить пить и заботиться о малышах.

В полиции спустя несколько дней после инцидента 18 сентября заявили: началась проверка в отношении этой семьи. Прошло больше месяца. Никаких мер к родителям не применяли, детей у них не забирают - полицейская проверка до сих пор не закончена. Об этом «ГиГ» сообщила начальник отделения по делам несовершеннолетних Алевтина Кривицкая.

А что же органы опеки? Галина Вершинина, руководитель отдела по делам семьи и детства, заявила газете, что сотрудники опеки постоянно посещают квартиру на Саянской, 1. Вот и недавно, 22 октября, комиссия пришла туда после поступившей из УВД информации: соседи накануне сообщили, что дети опять находились без присмотра - вышли ночью на лестничную площадку. Но в акте обследования условий проживания несовершеннолетних, составленном комиссией, сказано: оснований для изъятия детей нет. Квартира находится в удовлетворительном состоянии, правда, требует ремонта. Мусора в жилище нет, имеются продукты питания и детская одежда, соответствующая сезону, игрушки. По словам Вершининой, недавно посещали данный адрес и сотрудники центра семьи и детей. Мать в момент их визита была трезвой, квартира прибранной. Женщине рекомендовали показать малышей педиатру, а также обратиться за получением детского пособия. С родителями проведена профилактическая беседа по выполнению родительских обязанностей, отца направили в Центр занятости населения для официального трудоустройства.

- Эта семья действительно нестабильная, - подтвердила Вершинина, - но пока нет никаких оснований для изъятия детей. По последнему случаю мать объяснила, что дети научились самостоятельно открывать дверь, поэтому и смогли выйти из квартиры. Ей посоветовали сменить замок на более сложный. С соседями у женщины, по ее словам, давний конфликт, поэтому, дескать, они и жалуются во все службы. Сотрудники опеки общались и с соседями, порекомендовали им в каждой чрезвычайной ситуации срочно звонить в полицию.

Вполне благополучная картинка, нарисованная опекой, абсолютно противоречит информации от одной из городских общественных организаций. Несколько раз волонтеры посещали неблагополучную семью - приносили детям продукты и вещи. Общественники передали в редакцию фото, сделанные в той квартире в сентябре. По закону о СМИ опубликовать их нельзя, но описать, что изображено на снимках, можно - среди мусора и нечистот голые малыши и их спящая пьяная мать.

«После статьи в «ГиГ» я два раза была у них, - сообщила волонтер Юлия. - Мама не совсем адекватная, от нашей помощи отказалась. Она не отвечает на телефонные звонки и не открывает дверь, хотя слышно, что дома». Главу семейства общественница видела несколько раз. По ее мнению, мужчина явно находился под действием каких-то препаратов: глаза красные, речь несвязная. Судя по комментариям подписчиков паблика «ГиГ» «ВКонтакте», положительный образ отца малышей, который почему-то сложился у сотрудников опеки, явно не соответствует действительности.

Еще одна жительница дома сообщила «ГиГ», что ничего не изменилось. Мать попрежнему практически не выходит из алкогольного забытья, дети голодные. Воды в квартире, похоже, нет - она отключена за неуплату. По этой причине запах нечистот стоит во всем подъезде. 21 октября у полиции был реальный шанс увезти детей хотя бы в больницу, когда квартира оказалась открытой, а малыши ночью ходили по подъезду. Однако все повторилось до безобразия. «Мать опять напилась и отключилась, дети снова были предоставлены сами себе, - рассказывает все та же читательница газеты. – Жильцы подъезда позвонили в полицию. Сначала в 23.15, потом еще два раза, умоляли приехать, чтобы зафиксировать факт оставления детей в опасной ситуации. На все звонки дежурный отвечал, что машина едет. Полиция прибыла в 00.45 и опять «поцеловала» дверь - горе-мамаша успела прийти в себя и закрыть свой бункер». Правоохранители опросили людей, которые их вызвали, и зафиксировали показания. А потом передали информацию в опеку. Но ее сотрудники на следующий день, как уже было сказано, опять ничего страшного в данной семье не усмотрели...

Получается, что жизнь двух крошек волнует только соседей и волонтеров. А правоохранители и опека? Выходит, намного проще третировать нормальные семьи за незначительные правонарушения и рапортовать об эффективной профилактической работе, чем заниматься реальной помощью тем, кто в ней действительно нуждается?

Газета обращается к детскому омбудсмену Людмиле Булавчук, прокуратуре и всем надзирающим органам – обратите внимание на данную историю. Не ждите, пока грянет беда.

ТАРАН НА ПАРКОВОЙ

Ранним утром 31 октября на Парковой столкнулись «Тойота» и «Ниссан». Для обоих водителей гонки закончились госпитализацией.

Фото Железногорской городской федерации автоспорта

ОБСТОЯТЕЛЬСТВА ДТП с двумя пострадавшими выясняются. По сообщению ГИБДД, 22-летний водитель «Тойоты» выехал на полосу встречного движения и врезался в «Ниссан», которым управлял 42-летний железногорец.

В больнице у обоих взяли биологические образцы на предмет выявления алкоголя. Пока результаты экспертизы неизвестны. Зато выяснилось, что водитель «Тойоты» не имел права управления транспортным средством - он никогда не учился в автошколе.

В социальных сетях жители города, комментирующие данное ДТП, утверждают: Парковая по ночам постоянно используется для автомобильных гонок. Молодой человек, судя по всему, как раз и принадлежал к племени стритрейсеров, считают многие.

Подготовила Анастасия ЗЫКОВА при содействии пресс-службы УМВД

9 - 15 НОЯБРЯ

телепрограмма ГОРОД И ГОРОЖАНЕ

АТМОСФЕРА ИСКУШЕНИЯ

Санкт-Петербургский театр танца «Искушение» 15 ноября выступит на сцене Дворца культуры с шоу под дождем «Признание в любви» (часть 3).

ШОУ представляет собой переплетение хитовых музыкальных композиций и разностилевых танцевальных номеров - от классических партий до современных направлений с акробатическими трюками. В программе «Признание в любви» собраны лучшие номера за всю историю театра. Каждый раз программа отличается новизной и разнообразием хореографии, артисты театра «Искушение» не придерживаются жесткой структуры и из раза в раз меняют ее, дополняя новыми номерами, рассказывая новую историю. Стиль, манера исполнения, музыка и подача каждого номера индивидуальны. Финальный танец исполняется под потоками дождя, льющегося прямо на сцену.

Гастроли коллектива театра проходили более чем в 60 городах России, Украины и Белоруссии. После дебютного показа во многие из них театр возвращался уже по приглашению. Таким образом, появились «города-фанаты», где выступления театра проходили более 10 раз.

Начало в 19.00.

ИГРУШКИ В СТИЛЕ ТИЛЬДА

Персональная выставка Елены Израевой откроется 15 ноября в зале искусств библиотеки имени Горького.

КУКОЛЬНЫХ дел мастерица работает в архитектурной фирме, но часть своего времени посвящает любимому увлечению - созданию текстильных кукол и игрушек. В экспозиции будут представлены авторские работы мастера: интерьерные куклы, игрушки в стиле тильда, новогодние и рождественские текстильные сувениры и подарки.

Открытие выставки в 15.00.

ТЕАТР ОПЕРЕТТЫ
58 ТЕАТРАЛЬНЫЙ СЕЗОН

8 ноября «КТО В ЛЕСУ ХОЗЯИН?»
Музыкальная сказка. Начало в 11.00

14 ноября ПРЕМЬЕРА
«И ЖИЗНЬ, И СЛЕЗЫ, И ЛЮБОВЬ...»
Творческий вечер Ивана Слуцкого. Начало в 18.00

22 ноября «ДВЕ ЛИСИЧКИ»
Музыкальная сказка. Начало в 11.00

22 ноября «ЮНОНА и АВОСЬ» А. Рыбников
Рок-опера в 2 действиях. Начало в 18.00

Билеты продаются в кассе театра оперетты
Касса работает с 11.00 до 14.00 с 15.00 до 19.00. Выходной - воскресенье
Справки по тел. 75-62-30, 75-30-59

ПОЕТ ИВАН СЛУЦКИЙ

Сольный концерт артиста театра оперетты Ивана Слуцкого состоится 14 ноября.

ДЛЯ ИВАНА Слуцкого это не только повод отметить свой 30-летний юбилей и более скромное 5-летие творческой деятельности (артист пришел в труппу театра в 2010 году), но, прежде всего, возможность встретиться со зрителем в теплой, доверительной атмосфере.

Первой яркой ролью, завоевавшей любовь зрителей, был Мистер Икс в оперетте Кальмана. В амплуа героя публика оценила яркий, глубокий голос артиста и его искренность.

В программе - любимые арии из опер, романтичные и яркие номера из оперетт и мюзиклов, а также романсы, которые Слуцкий исполнит впервые. В концерте примут участие как артисты железногорской оперетты, так и гости - певцы из Красноярска.

Начало в 18.00.

БОГОСЛУЖЕНИЯ В СОБОРЕ МИХАИЛА АРХАНГЕЛА

5 НОЯБРЯ	**ЧЕТВЕРГ** **8.00** Водосвятный молебен с акафистом пред иконой Божией Матери «Всецарица». **17.00** Вечернее богослужение.
6 НОЯБРЯ	**ПЯТНИЦА** **8.00** Иконы Божией Матери «Всех скорбящих радость». Литургия. **17.00** Вечернее богослужение.
7 НОЯБРЯ	**СУББОТА** **8.00** Димитриевская родительская суббота. Мчч. Маркиана и Мартирия. Литургия. **17.00** Всенощное бдение.
8 НОЯБРЯ	**ВОСКРЕСЕНЬЕ** **8.00** Неделя 23-я по Пятидесятнице. Вмч. Димитрия Солунского. Воспоминание великого и страшного трясения (землетрясения), бывшего в Царьграде. Литургия. **16.00** Акафист Божией Матери.
11 НОЯБРЯ	**СРЕДА** **17.00** Вечернее богослужение.

СОВЕТ ДА ЛЮБОВЬ!

29 ОКТЯБРЯ
ВАСИЛЬЕВ Артем Валерьевич
КОМАРЧУК Василина Николаевна

МОРОЗОВ Андрей Владимирович
МАКСИМОВА Елизавета Олеговна

ОБОРОНОВ Виталий Владимирович
ЗАЙЦЕВА Евгения Александровна

САНАЕВ Олег Андреевич
ТЕЛЬБЕКОВА Арина Артуровна

ШОРОХОВ Владимир Викторович
ПАВЛОВА Наталья Алексеевна

30 ОКТЯБРЯ
БОГДАНОВ Дмитрий Сергеевич
ТЕПЛЯШИНА Дарья Сергеевна

ГОЛОВКИН Анатолий Сергеевич
ГРИШКОВСКАЯ Марина Александровна

РУСТАМОВ Артур Игоревич
РЕДЬКО Ирина Юрьевна

ФРОЛОВ Федор Вячеславович
КУИМОВА Ирина Михайловна

ЧЕЛОВЕК РОДИЛСЯ

дочь АЛЕНА у АШИХМИНЫХ Михаила Михайловича и Людмилы Михайловны

дочь АНТОНИНА у БЕЛОУСОВЫХ Павла Васильевича и Светланы Владимировны

дочь СОФИЯ у БЕРЕЗИНЫХ Евгения Александровича и Ксении Владимировны

сын ДАНИИЛ у БОРОВИКОВЫХ Владимира Александровича и Евгении Владимировны

сын АЛЕКСАНДР у ВОЛКОВЫХ Артема Анатольевича и Жанны Львовны

дочь МАРИЯ у ГОЛОВЧЕНКО Константина Николаевича и Олеси Юрьевны

дочь ДАНАЯ у ДМИТРИЕВА Дмитрия Юрьевича и МАЛЬЦЕВОЙ Ольги Ивановны

сын АНДРЕЙ у ЕРШОВЫХ Павла Андреевича и Анны Владимировны

дочь ДАРИНА у ЗАКАНДЫРИНЫХ Дениса Геннадьевича и Анны Викторовны

сын ДМИТРИЙ у МАТЧИШИНЫХ Александра Васильевича и Татьяны Викторовны

сын ЛЕВ у МИРОНЕНКО Евгения Дмитриевича и Екатерины Андреевны

сын КИРИЛЛ у ОРЛОВЫХ Виктора Сергеевича и Ирины Владимировны

дочь АЛИСА у ПЛОТНИКОВЫХ Максима Сергеевича и Елены Александровны

дочь КИРА у СОБОЛЕВЫХ Владислава Александровича и Татьяны Владимировны

сын АНДРЕЙ у СОРОКИНЫХ Дмитрия Ивановича и Анны Васильевны

сын ВЛАДИСЛАВ у ЧИГАН Василия Викторовича и Оксаны Игоревны

БЛАГОДАРИМ ЗА СОТРУДНИЧЕСТВО КОЛЛЕКТИВ ЖЕЛЕЗНОГОРСКОГО ТЕРРИТОРИАЛЬНОГО ОТДЕЛА ЗАГС И ЛИЧНО ЗАВЕДУЮЩУЮ ТАТЬЯНУ ПИДСТРЕЛУ.

ПОНЕДЕЛЬНИК, 9 НОЯБРЯ

Первый

05.00 «Доброе утро»
09.00, 12.00, 15.00, 03.00 Новости
09.10, 04.10 Контрольная закупка
09.40 Женский журнал
09.50 «Жить здорово!» (12+)
10.55 Модный приговор
12.15 «Сегодня вечером» (16+)
14.25, 15.15 «Время покажет» (16+)
16.00 «Мужское / Женское» (16+)
17.00 «Наедине со всеми» (16+)
18.00 Вечерние новости с субтитрами
18.45 «Давай поженимся!» (16+)
19.50 «Пусть говорят» (16+)
21.00 Время
21.30 Т/с «ВЕЛИКАЯ» (12+)
23.30 «Вечерний Ургант» (16+)
00.00 «Познер» (16+)
01.00 Ночные новости
01.15, 03.05 Х/ф «Я, РОБОТ» (12+)
03.20 Т/с «ВЕГАС» (16+)

Россия

05.00, 09.15 «Утро России»
05.07, 05.35, 06.07, 06.35, 07.07, 07.35, 08.07, 08.35, 11.35, 17.30, 19.35 «Местное время». «Вести. Красноярск»
09.00, 11.00, 14.00, 17.00, 17.50, 20.00 Вести
09.55 «О самом главном»
11.55 Т/с «ТАЙНЫ СЛЕДСТВИЯ» (12+)
14.30 «Местное время». «Вести. Сибирь»
14.50 Вести. Дежурная часть
15.00 Т/с «ЗЕМСКИЙ ДОКТОР» (12+)
18.15 «Прямой эфир» (12+)
20.50 «Спокойной ночи, малыши!»
21.00 Т/с «ЛЮДМИЛА ГУРЧЕНКО» (12+)
23.00 «Честный детектив» (16+)
00.00 НОЧНАЯ СМЕНА. ПРЕМЬЕРА. «Резидент Мария». «Следственный эксперимент. Доказательство на кончиках пальцев» (12+)
01.25 Х/ф «ДУЭЛЬ» (12+)

ТВЦ

06.00 «Настроение»
08.05 Х/ф «ШЕСТОЙ» (12+)
09.40 Х/ф «РАЗОРВАННЫЙ КРУГ» (12+)
11.30, 14.30, 17.30, 19.40, 22.00, 00.00 События
11.50 «Постскриптум» (16+)
12.50 «В центре событий» с Анной Прохоровой (16+)
13.55 «Осторожно, мошенники!» (16+)
14.50 Городское собрание (12+)
15.35 Х/ф «УБИЙСТВО НА ТРОИХ» (12+)
17.40 Т/с «У ВАС БУДЕТ РЕБЕНОК...» (12+)
20.00 «Право голоса» (16+)
21.45 Петровка, 38 (16+)
22.30 «Черные дыры Земли». Спецрепортаж (16+)
23.05 Д/ф «Без обмана. Коварные сухофрукты» (16+)
00.35 Х/ф «РОДИТЕЛЬСКИЙ ДЕНЬ» (16+)
02.15 Т/с «ЧИСТО АНГЛИЙСКОЕ УБИЙСТВО» (12+)
04.05 Х/ф «ТРЕВОЖНАЯ МОЛОДОСТЬ» (12+)

ПЕРЕЦ ТВ

06.00, 05.45 Мультфильмы (0+)
06.15, 04.45 Загадки космоса (12+)
07.20, 15.00 Д/ф «Среда обитания» (16+)
08.30 История государства Российского (0+)
09.00, 14.30 Утилизатор (12+)
09.30 Х/ф «ЛАРЕЦ МАРИИ МЕДИЧИ» (12+)
11.25, 02.40 Х/ф «МАЛЬТИЙСКИЙ КРЕСТ» (16+)
13.30, 18.30 КВН на бис (16+)
16.05 Х/ф «МЕЖДУ АНГЕЛОМ И БЕСОМ» (12+)
19.30 Х/ф «ТУМАН» (16+)
20.30 «Информ - Экспресс»
23.00 «+100500» (16+)
00.00 Т/с «МОСТ-2» (16+)
01.15 Т/с «ДОЛИНА СМЕРТИ» (18+)

ЕНИСЕЙ

06.00 «Утро на Енисее» (12+)
09.00, 17.30 Т/с «ДВА ИВАНА» (16+)
10.00 Наша культура (16+)
10.15, 19.25 «Женская программа» (16+)
10.20 Х/ф «С ПРИВЕТОМ, КОЗАНОСТРА» (16+)
12.30, 14.30, 16.30, 18.30, 20.30, 23.30 НОВОСТИ (16+)
12.45 «Наше здоровье» (16+)
13.00, 04.00 Д/с «Истории генерала Гурова» (16+)
13.30, 17.20, 22.30, 02.00 «Полезная программа» (16+)
13.35, 19.30 Т/с «ПОЦЕЛУЙ» (16+)
14.45 «Наша Победа» (16+)
15.00, 04.30 Д/с «Строительная зона» (16+)
15.30, 23.50 «Мужская программа» (16+)
15.35, 21.00 Т/с «ЛЮБИТЬ НЕЛЬЗЯ НЕНАВИДЕТЬ» (16+)
16.50 «Край сегодня. Телеверсия» (16+)
17.05, 22.15 Новости районов (16+)
18.50, 22.00 Интервью
19.05 «Новости. Время местное»
22.35, 03.05 Т/с «ЕЁ ЗВАЛИ НИКИТА» (16+)
23.45 Комментарии (16+)
00.00 Х/ф «СЮРПРИЗ ДЛЯ ЛЮБИМОГО» (16+)
02.05, 05.00 Д/с «Истина где-то рядом» (16+)

5 КАНАЛ

06.00, 10.00, 12.00, 15.30, 18.30, 22.00 «Сейчас»
06.10 Утро на 5 (6+)
09.30 Место происшествия
10.30, 12.30, 16.00 Т/с «ГОРОДСКИЕ ШПИОНЫ» (16+)
19.00, 01.35 Т/с «ДЕТЕКТИВЫ» (16+)
20.25 Т/с «СЛЕД» (16+)
22.25 Т/с «ПОСЛЕДНИЙ МЕНТ» (16+)
23.15 «Момент истины» (16+)
00.10 «Место происшествия. О главном» (16+)
01.10 «День ангела» (0+)

МАТЧ!

10.30 Д/ф «Формула Квята» (16+)
11.00, 11.30, 12.00, 13.00, 14.00, 15.00, 16.00, 18.00, 20.00 Новости
11.05, 11.35, 21.00, 03.00 Все на Матч! Прямой эфир
12.05, 13.05, 14.05, 06.00 «Ты можешь больше!» (16+)
15.05 «Живи сейчас» (16+)
16.05 Фигурное катание. Гран-при Китая
17.00, 08.00 «Спортивная анатомия» с Эдуардом Безугловым (12+)
17.30, 05.15 «Дублер» (12+)
18.05 Смешанные единоборства. UFC (16+)
20.30, 23.30 «Лучшая игра с мячом» (16+)
22.00, 09.30 Д/с «Сердца чемпионов» (12+)
22.30, 07.00 Д/ф «Ф. Емельяненко. Первый среди равных» (16+)
23.45 Д/с «Первые леди» (16+)
23.55 Баскетбол. «Локомотив-Кубань» (Краснодар) - ЦСКА. Единая лига ВТБ. Прямая трансляция
01.50, 08.30 Д/ф «Вид сверху»
04.00 Д/ф «Непревзойденные»
05.45 «Удар по мифам» (16+)
10.00 Хоккей. Россия - Канада. Суперсерия. Молодежные сборные. Прямая трансляция из Канады

Культура

07.00 Евроньюс
10.00, 15.00, 19.30, 23.20 Новости культуры
10.15, 01.40 «Наблюдатель»
11.15 Х/ф «УДИВИТЕЛЬНЫЕ ПРИКЛЮЧЕНИЯ»
12.25 Д/с «Сказки из глины и дерева»
12.35 «Линия жизни»
13.30 Х/ф «ГОРИ, ГОРИ, МОЯ ЗВЕЗДА»
15.10 Д/ф «Леонид Луков»
15.50 Х/ф «ВЕРЬТЕ МНЕ, ЛЮДИ»
17.40 Д/ф «Негев - обитель в пустыне»
17.55 Л. Бетховен. Симфония №7
18.35 Д/ф «Алексей Ляпунов. Лицо дворянского происхождения»
19.15 «Спокойной ночи, малыши!»
19.45 «Главная роль»
20.05 «Сати. Нескучная классика...»
20.45 «Живое слово»
21.25 Д/ф «Потерянная могила Ирода»
22.15 «Тем временем»
23.00 Д/ф «Ассизи. Земля святых»
23.35 Худсовет
23.40 «Уроки русского. Чтения»
00.10 «Документальная камера»
00.50 Р. Щедрин. Концерты №1 и №2 для фортепиано с оркестром
02.40 Д/ф «Сиднейский оперный театр. Экспедиция в неизвестное»

Домашний

06.00, 20.30 После новостей (16+)
06.10 Законодательная власть (16+)
06.27 Ищу маму и папу (16+)
06.30 «Новое утро» (16+)
09.00 «Одна за всех» (16+)
09.10 По делам несовершеннолетних (16+)
10.10 Давай разведёмся! (16+)
11.10 Понять. Простить (16+)
12.20 Эффект Матроны (12+)
13.20, 03.30 Сдаётся! С ремонтом (16+)
14.20 Х/ф «ЧУЖИЕ МЕЧТЫ» (12+)
18.00 Т/с «УСЛОВИЯ КОНТРАКТА» (16+)
20.00, 20.45, 23.00 Новости ТВК (16+)
21.00 Т/с «ДВОЙНАЯ СПЛОШНАЯ» (16+)
23.30 Рублёво-Бирюлёво (16+)
00.30 Х/ф «ПОВЕСТЬ О ПЕРВОЙ ЛЮБВИ» (12+)
02.15 Х/ф «ОЖИДАНИЕ» (16+)
04.30 Звёздные истории (16+)
05.30 Домашняя кухня (16+)

РЕН ТВ

05.00, 03.50 «Странное дело» (16+)
06.00, 08.00 «С бодрым утром!» (16+)
07.00, 12.30, 19.30, 23.30 «Новости. Седьмой канал» (16+)
07.30 «Спортивный клуб» (12+)
08.30, 16.30, 19.00, 23.00 «Новости» (16+)
09.00 «Военная тайна с Игорем Прокопенко» (16+)
11.00 «Документальный проект»: «Кто придумал антимир?» (16+)
12.00, 16.00 «Информационная программа 112» (16+)
13.00 «Званый ужин» (16+)
14.00 Х/ф «ЖМУРКИ» (16+)
17.00 «Тайны Чапман» (16+)
18.00 «Самые шокирующие гипотезы» (16+)
20.00 Х/ф «СУМАСШЕДШАЯ ЕЗДА» (16+)
22.00 «Смотреть всем!» (16+)
22.30 «Водить по-русски» (16+)
00.00 Т/с «РОДИНА» (16+)

СТС

06.00 М/с «Том и Джерри. Детские годы» (0+)
06.30 М/с «Том и Джерри» (0+)
06.45 М/с «Приключения Тайо» (0+)
07.00, 09.00, 03.30 «Даёшь молодёжь!» (16+)
07.30 М/с «Клуб Винкс - школа волшебниц» (12+)
08.00 М/с «Смешарики» (0+)
08.05 Т/с «ЗАЧАРОВАННЫЕ» (16+)
09.30 «Большая маленькая звезда» (6+)
10.30 Х/ф «УЧЕНИК ЧАРОДЕЯ» (12+)
12.30 «Уральские пельмени». Лучшее от Славы Мясникова (16+)
13.00, 18.00 Т/с «ВОРОНИНЫ» (16+)
13.30 Город Прима. День (16+)
14.00, 21.00 Т/с «КАК Я СТАЛ РУССКИМ» (16+)
16.30 Т/с «КУХНЯ» (16+)
19.00 Новости. Прямой эфир (16+)
19.30 Город Прима. Прямой эфир (16+)
20.00 Т/с «МОЛОДЁЖКА» (16+)
22.00 Х/ф «КОСТОЛОМ» (16+)
00.00 Новости (16+)
00.30 Кино в деталях (16+)
01.30, 05.00 «6 кадров» (16+)
01.45 Т/с «ЗАКОН И ПОРЯДОК. СПЕЦИАЛЬНЫЙ КОРПУС» (16+)
04.00 «Большая разница» (12+)
05.25 М/с «Том и Джерри. Комедийное шоу» (0+)
05.50 Музыка на канале (16+)

ТНТ

07.00 М/с «Губка Боб квадратные штаны» (12+)
07.30 М/с «Турбо-Агент Дадли» (12+)
08.25 М/с «Кунг-фу Панда: Удивительные легенды» (12+)
09.00 «Дом-2. Lite» (16+)
10.30 «Битва экстрасенсов» (16+)
11.30 Х/ф «ЛИЦЕНЗИЯ НА БРАК» (16+)
13.25 Т/с «УНИВЕР» (16+)
14.30 Т/с «ИНТЕРНЫ» (16+)
19.30 Т/с «УНИВЕР. НОВАЯ ОБЩАГА» (16+)
20.30 Т/с «ОЗАБОЧЕННЫЕ, ИЛИ ЛЮБОВЬ ЗЛА» (16+)
21.00 Х/ф «ТУПОЙ И ЕЩЕ ТУПЕЕ-2» (16+)
23.15 «Дом-2. Город любви» (16+)
00.15 «Дом-2. После заката» (16+)
01.20 Х/ф «ПОЛИЦЕЙСКАЯ АКАДЕМИЯ» (16+)
03.15 Т/с «ТЕРМИНАТОР: БИТВА ЗА БУДУЩЕЕ» (16+)
04.05 «Холостяк. Пост-шоу. Чего хотят мужчины» (16+)
04.35 Т/с «ЛЮДИ БУДУЩЕГО» (12+)
05.25 Т/с «ПРИГОРОД» (16+)
06.20 «Женская лига: парни, деньги и любовь» (16+)

НТВ

05.00, 06.05 Т/с «АДВОКАТ» (16+)
06.00, 10.00, 13.00, 16.00, 19.00 Сегодня
07.00 «НТВ утром»
08.10 «Утро с Юлией Высоцкой» (12+)
09.00 Т/с «ВОЗВРАЩЕНИЕ МУХТАРА» (16+)
10.20 Т/с «ЛЕСНИК» (16+)
12.00 Суд присяжных (16+)
13.20 Обзор. Чрезвычайное происшествие
14.00 Т/с «УЛИЦЫ РАЗБИТЫХ ФОНАРЕЙ» (16+)
16.20 Т/с «ЛИТЕЙНЫЙ» (16+)
18.00 «Говорим и показываем» с Леонидом Закошанским (16+)
19.40 Т/с «ВЫСОКИЕ СТАВКИ» (16+)
21.30 Т/с «ЧУМА» (16+)
23.30 «Анатомия дня»
00.10 Т/с «ШАМАН» (16+)
02.00 «Ты суперстар. Бенефис» (12+)
03.25 Дикий мир (0+)
04.00 Т/с «ПРЕСТУПЛЕНИЕ БУДЕТ РАСКРЫТО» (16+)

ТВ 3

06.00 Мультфильмы (0+)
09.30, 17.00 Д/с «Слепая» (12+)
10.30, 16.00 Д/ф «Гадалка» (12+)
11.30 Д/ф «Вокруг Света. Места Силы» (16+)
12.30 Д/ф «Колдуны мира» (12+)
13.30 Д/с «Городские легенды» (12+)
14.00 Т/с «ЧТЕЦ» (12+)
15.00 Мистические истории (16+)
18.00, 02.45 Х-версии. Другие новости (12+)
18.30 Т/с «ПЯТАЯ СТРАЖА» (16+)
19.30 Т/с «УМНИК» (16+)
21.30 Т/с «КОСТИ» (12+)
23.15 Х/ф «ЗНАКОМЬТЕСЬ: ДЖО БЛЭК» (16+)
03.15 Т/с «СПИСОК КЛИЕНТОВ» (16+)

ТВ-21

14.00 Х/ф «МАФИОЗА» (16+)
14.55 Х/ф «БАГРОВЫЙ ЦВЕТ СНЕГОПАДА» (16+)
17.05 Х/ф «ПРИНЦ ГОМБУРГСКИЙ» (12+)
18.35 Х/ф «ЛАРРИ КРАУН» (12+)
20.15 Х/ф «ОПАСНАЯ ИЛЮЗИЯ» (16+)
22.00 Х/ф «МАФИОЗА» (16+)
22.55 Х/ф «БАГРОВЫЙ ЦВЕТ СНЕГОПАДА» (16+)
01.05 Х/ф «ПРИНЦ ГОМБУРГСКИЙ» (12+)
02.35 Х/ф «ЛАРРИ КРАУН» (12+)
04.15 Х/ф «ОПАСНАЯ ИЛЮЗИЯ» (16+)
06.00 Х/ф «МАФИОЗА» (16+)
06.55 Х/ф «БАГРОВЫЙ ЦВЕТ СНЕГОПАДА» (16+)
09.05 Х/ф «ПРИНЦ ГОМБУРГСКИЙ» (12+)
10.35 Х/ф «ЛАРРИ КРАУН» (12+)
12.15 Х/ф «ОПАСНАЯ ИЛЮЗИЯ» (16+)

ДОМ КИНО

08.10, 18.30 Т/с «ПОБЕГ-2» (16+)
09.55 Х/ф «ЛЮБОВЬ ЗЛА...» (16+)
11.20 Х/ф «СТАЛКЕР» (12+)
14.10 Х/ф «ДВЕ СТРЕЛЫ. ДЕТЕКТИВ КАМЕННОГО ВЕКА» (16+)
15.45, 06.30 Т/с «МАМОЧКИ» (16+)
17.30, 05.30 Т/с «ДОМ ОБРАЗЦОВОГО СОДЕРЖАНИЯ» (16+)
20.25 Х/ф «ЖИВИТЕ В РАДОСТИ»
21.45 Х/ф «ДЕНЬ Д» (16+)
23.15 Х/ф «ДЕВЧАТА»
01.00 Х/ф «ВАС ВЫЗЫВАЕТ ТАЙМЫР»
02.35 Х/ф «ДЕТИ ПОНЕДЕЛЬНИКА» (16+)
04.15 Х/ф «КТО ЗАПЛАТИТ ЗА УДАЧУ» (16+)

ТЕЛЕКАНАЛ «Ю»

09.10 «Папа попал» (12+)
11.20, 14.20 «В теме. Лучшее» (16+)
11.50, 20.40 «МастерШеф» (16+)
14.50, 01.00 Т/с «ПРОСПЕКТ БРАЗИЛИИ» (16+)
16.45 Т/с «СВЕТ ТВОЕЙ ЛЮБВИ» (16+)
17.35 «#всёпросто» (16+)
18.05 «Я не знала, что беременна» (16+)
19.00 «Топ-модель по-американски» (16+)
23.00 «Дорогая, мы убиваем детей» (16+)
03.00, 05.25 «Я стесняюсь своего тела» (16+)
04.55 «В теме» (16+)
07.15 «Соблазны с Машей Малиновской» (16+)

ПЯТНИЦА

06.00 М/с «Смешарики» (12+)
07.15 Школа доктора Комаровского (16+)
08.00, 11.30, 00.00 Пятница News (16+)
08.30 Богиня шоппинга (16+)
12.00 Битва салонов (16+)
13.05 Орел и решка. Шопинг (16+)
14.05 Орел и решка (16+)
15.05 Орел и решка. Неизведанная Европа (16+)
16.00, 19.00, 23.00 Орел и решка. Юбилейный (16+)
17.00 Битва ресторанов (16+)
18.00 Верю - не верю (16+)
21.00 Ревизорро (16+)
22.00 Сверхъестественные (16+)
00.30, 03.05 Т/с «РУХНУВШИЕ НЕБЕСА» (16+)
02.15 Т/с «ВОЛЧОНОК» (16+)
05.00 Д/с «Прогулки с динозаврами» (16+)
05.35 Т/с «КЛИНИКА» (16+)

ВНИМАНИЕ! ТЕЛЕКОМПАНИИ МОГУТ ВНОСИТЬ ИЗМЕНЕНИЯ В СЕТКУ ВЕЩАНИЯ.

ВТОРНИК, 10 НОЯБРЯ

Первый

05.00 «Доброе утро»
09.00, 12.00, 15.00, 03.00 Новости
09.10 Контрольная закупка
09.40 Женский журнал
09.50 «Жить здорово!» (12+)
10.55 Модный приговор
12.20, 21.30 Т/с «ВЕЛИКАЯ» (12+)
14.25, 15.15 «Время покажет» (16+)
16.00 «Мужское / Женское» (16+)
17.00 «Наедине со всеми» (16+)
18.00 Вечерние новости с субтитрами
18.45 «Давай поженимся!» (16+)
19.50 «Пусть говорят» (16+)
21.00 Время
23.30 «Вечерний Ургант» (16+)
00.00 Ночные новости
00.15 «Структура момента» (16+)
01.15, 03.05 Х/ф «ЧТО СКРЫВАЕТ ЛОЖЬ» (16+)
04.00 Т/с «ВЕГАС» (16+)

Россия

05.00, 09.15 «Утро России»
05.07, 05.35, 06.07, 06.35, 07.07, 07.35, 08.07, 08.35, 11.35, 17.30, 19.35 «Местное время». «Вести. Красноярск»
09.00, 11.00, 14.00, 17.00, 17.50, 20.00 Вести
09.55 «О самом главном»
11.55 Т/с «ТАЙНЫ СЛЕДСТВИЯ» (12+)
14.30 «Местное время». «Вести. Сибирь»
14.50 Вести. Дежурная часть
15.00 Т/с «ЗЕМСКИЙ ДОКТОР» (12+)
18.15 «Прямой эфир» (12+)
20.50 «Спокойной ночи, малыши!»
21.00 Т/с «ЛЮДМИЛА ГУРЧЕНКО» (12+)
23.00 Вести.doc (16+)
00.40 НОЧНАЯ СМЕНА. ПРЕМЬЕРА. «Фортуна. Ловушка для счастливчика». «За гранью. Бионика. Побочный эффект» (12+)

ТВЦ

06.00 «Настроение»
08.05 «Доктор И...» (16+)
08.40 Х/ф «ДЕЛО «ПЕСТРЫХ» (12+)
10.40 Д/ф «День без полицейского» (12+)
11.30, 14.30, 19.40, 22.00, 00.00 События
11.50 Т/с «ПУАРО АГАТЫ КРИСТИ» (12+)
13.40 «Мой герой» с Татьяной Устиновой (12+)
14.50 Д/ф «Без обмана. Коварные сухофрукты» (16+)
15.35 Х/ф «УБИЙСТВО НА ТРОИХ» (12+)
17.30 Город новостей
17.40 Т/с «У ВАС БУДЕТ РЕБЕНОК...» (12+)
20.00 «Право голоса» (16+)
21.45 Петровка, 38 (16+)
22.30 «Осторожно, мошенники!» (16+)
23.05 Д/ф «Прощание. Людмила Зыкина» (12+)
00.30 «Право знать!» (16+)
01.55 Х/ф «РАЗОРВАННЫЙ КРУГ» (12+)
03.35 «Черные дыры Земли». Спецрепортаж (16+)
04.10 Т/с «РАССЛЕДОВАНИЯ МЕРДОКА» (16+)

ПЕРЕЦ ТВ

06.00 Мультфильмы (0+)
06.15 Загадки космоса (12+)
07.20 Д/ф «Среда обитания» (16+)
08.30, 14.30 Утилизатор (12+)
09.30, 18.30 КВН на бис (16+)
15.05 Х/ф «ТУМАН» (16+)
19.30 Х/ф «МЫ ИЗ БУДУЩЕГО» (16+)
20.30 «Информ - Экспресс»
22.00 «+100500» (16+)
00.00 Т/с «МОСТ-2» (16+)
01.15 Т/с «ДОЛИНА СМЕРТИ» (18+)
04.00 Х/ф «ЛАРЕЦ МАРИИ МЕДИЧИ» (12+)

ЕНИСЕЙ

06.00 «Утро на Енисее» (12+)
09.00, 17.30 Т/с «ДВА ИВАНА» (16+)
10.00, 12.30, 14.30, 16.30, 18.30, 20.30, 23.30 НОВОСТИ (16+)
10.15, 19.25 «Полезная программа» (16+)
10.20 Х/ф «СЮРПРИЗ ДЛЯ ЛЮБИМОГО» (16+)
12.45, 18.50, 22.00 Интервью
13.00, 04.00 Д/с «Истории генерала Гурова» (16+)
13.30, 17.20, 22.30, 02.00 «Мужская программа» (16+)
13.35, 19.30 Т/с «ПОЦЕЛУЙ» (16+)
14.45 «МАЭСТРО». Программа о музыке и искусстве (16+)
15.00, 04.30 Д/с «Строительная зона» (16+)
15.30, 23.50 «Женская программа» (16+)
15.35, 21.00 Т/с «ЛЮБИТЬ НЕЛЬЗЯ НЕНАВИДЕТЬ» (16+)
16.50 «Наш спорт» (16+)
17.05, 22.15 Новости районов (16+)
19.05 «Новости. Время местное»
22.35, 03.05 Т/с «ЕЁ ЗВАЛИ НИКИТА» (16+)
23.45 Комментарии (16+)
00.00 Х/ф «ТЕМНАЯ СТОРОНА СОЛНЦА» (16+)
02.05, 05.00 Д/с «Истина где-то рядом» (16+)

5 КАНАЛ

06.00, 10.00, 12.00, 15.30, 18.30, 22.00 «Сейчас»
06.10 Утро на 5 (6+)
09.30 Место происшествия
10.30, 12.30 Т/с «ГОРОДСКИЕ ШПИОНЫ» (16+)
16.00 Открытая студия
16.50, 19.00 Т/с «ДЕТЕКТИВЫ» (16+)
20.25, 23.15 Т/с «СЛЕД» (16+)
22.25 Т/с «ПОСЛЕДНИЙ МЕНТ» (16+)
00.00 Х/ф «ОТСТАВНОЙ КОЗЫ БАРАБАНЩИК» (12+)
01.25 Х/ф «ДЕЖА ВЮ» (12+)
03.30 Д/ф «Похищение «Святого Луки» (12+)
04.30 Д/ф «Как обманули Лувр: одесская хитрость» (12+)

МАТЧ!

10.30, 10.00 Хоккей. Россия - Канада. Суперсерия. Молодежные сборные. Прямая трансляция из Канады
12.45, 13.00, 14.00, 15.00, 16.00, 18.35, 20.00 Новости
12.50 «Детали спорта» (16+)
13.05, 04.45 «Ты можешь больше!» (16+)
14.05 «Живи сейчас» (16+)
15.05 «Французский акцент» (16+)
15.30 Д/с «Второе дыхание» (12+)
16.05 Хоккей. Россия - Канада. Суперсерия. Молодежные сборные. Трансляция из Канады
18.40 Д/с «Первые леди» (16+)
19.10, 05.45 «Особый день» с Александром Кокориным (16+)
19.30 Д/с «Сердца чемпионов» (12+)
20.05, 07.15 «Спортивный интерес» (16+)
21.00, 03.00 Все на Матч! Прямой эфир
22.00, 04.00 Д/с «1+1» (16+)
22.45, 01.50 «Удар по мифам» (16+)
23.00 «Континентальный вечер»
23.25 Хоккей. СКА (Санкт-Петербург) - «Динамо» (Москва). КХЛ. Прямая трансляция
02.00 «Культ тура» с Юрием Дудем (16+)
02.30, 08.15 Д/с «Рио ждет» (16+)
06.00 Д/ф «Вид сверху»
08.45 Д/с «Тридцать великих спортивных событий последнего тридцатилетия» (16+)

Культура

06.30 Евроньюс
10.00, 15.00, 19.30, 23.20 Новости культуры
10.15, 01.55 «Наблюдатель»
11.15 Х/ф «НАЗЫВАЙ ЭТО УБИЙСТВОМ»
12.30 Д/ф «Дрезден и Эльба. Саксонский канал»
12.50 «Пятое измерение»
13.15, 23.40 «Уроки русского. Чтения»
13.40 Д/ф «Витус Беринг»
13.50 Х/ф «РОССИЯ МОЛОДАЯ»
15.10, 20.45 «Живое слово»
15.50 Д/ф «Потерянная могила Ирода»
16.40 «Сати. Нескучная классика...»
17.20 «Документальная камера»
18.00 Д. Шостакович. Симфония №15
18.50 Д/с «Архивные тайны»
19.15 «Спокойной ночи, малыши!»
19.45 «Главная роль»
20.05 Искусственный отбор
21.25 Д/ф «Катастрофы прошлого. Темные времена»
22.10 «И этот голос небывалый. Мария Бабанова»
23.00 Д/ф «Собор в Ахене. Символ религиозно-светской власти»
23.35 Худсовет
00.10 Х/ф «СДЕЛКА С АДЕЛЬ»
01.40 Д/ф «Камчатка. Огнедышащий рай»

Домашний

06.00, 20.00, 20.45, 23.00 Новости ТВК (16+)
06.27 Ищу маму и папу (16+)
06.30 «Новое утро» (16+)
09.00 Сделай мне красиво (16+)
09.30 «Одна за всех» (16+)
09.50 Давай разведёмся! (16+)
10.50 Понять. Простить (16+)
12.00 Эффект Матроны (12+)
13.00, 04.45 Сдаётся! С ремонтом (16+)
14.00, 18.00 Т/с «УСЛОВИЯ КОНТРАКТА» (16+)
16.00, 21.00 Т/с «ДВОЙНАЯ СПЛОШНАЯ» (16+)
20.30 После новостей (16+)
23.30 Рублёво-Бирюлёво (16+)
00.30 Х/ф «ДОМ, В КОТОРОМ Я ЖИВУ» (0+)
02.25 Х/ф «НАШ ОБЩИЙ ДРУГ» (12+)
05.45 Тайны еды (16+)

РЕН ТВ

05.00 «Территория заблуждений с Игорем Прокопенко» (16+)
06.00, 18.00 «Самые шокирующие гипотезы» (16+)
07.00, 12.30, 19.30, 23.30 «Новости. Седьмой канал» (16+)
07.30 «С бодрым утром!» (16+)
08.30, 16.30, 19.00, 23.00 «Новости» (16+)
09.00 «Военная тайна с Игорем Прокопенко» (16+)
11.00 «Документальный проект»: «На страже Апокалипсиса» (16+)
12.00, 15.55 «Информационная программа 112» (16+)
13.00 «Званый ужин» (16+)
14.00 Х/ф «СУМАСШЕДШАЯ ЕЗДА» (16+)
17.00 «Тайны Чапман» (16+)
20.00 Х/ф «ПУЛЕНЕПРОБИВАЕМЫЙ МОНАХ» (16+)
22.00 «Знай наших!»
22.30 «М и Ж» (16+)
00.00 Т/с «РОДИНА» (16+)
04.00 «Странное дело» (16+)

СТС

06.00 М/с «Том и Джерри. Детские годы» (0+)
06.30 М/с «Том и Джерри» (0+)
06.45 М/с «Приключения Тайо» (0+)
07.00, 09.00, 00.00 Новости (16+)
07.30 М/с «Клуб Винкс - школа волшебниц» (12+)
08.00 М/с «Смешарики» (0+)
08.05 Т/с «ЗАЧАРОВАННЫЕ» (16+)
09.30, 20.00 Т/с «МОЛОДЁЖКА» (16+)
10.30 Х/ф «КОСТОЛОМ» (16+)
12.30 «Уральские пельмени». Лучшее от Сергея Нетиевского (16+)
13.00, 14.00, 18.00 Т/с «ВОРОНИНЫ» (16+)
13.30 Город Прима. День (16+)
14.30 Т/с «КУХНЯ» (16+)
19.00 Новости. Прямой эфир (16+)
19.30 Город Прима. Прямой эфир (16+)
21.00 Т/с «КАК Я СТАЛ РУССКИМ» (16+)
22.00 Х/ф «НЕУДЕРЖИМЫЙ» (16+)
23.40 «Уральские пельмени». Интерактив с залом (16+)
00.30, 04.35 «Большая разница» (12+)
01.30 Т/с «ЗАКОН И ПОРЯДОК. СПЕЦИАЛЬНЫЙ КОРПУС» (16+)
03.15 М/ф «Скуби Ду и Лох-Несское чудовище» (6+)
05.35 «6 кадров» (16+)
05.50 Музыка на канале (16+)

ТНТ

07.00 М/с «Губка Боб квадратные штаны» (12+)
07.30 М/с «Турбо-Агент Дадли» (12+)
08.25 М/с «Кунг-фу Панда: Удивительные легенды» (12+)
09.00 «Дом-2. Lite» (16+)
10.30 «Битва экстрасенсов» (16+)
11.30 Х/ф «ТУПОЙ И ЕЩЕ ТУПЕЕ-2» (16+)
14.00 Т/с «УНИВЕР» (16+)
14.30 Т/с «УНИВЕР. НОВАЯ ОБЩАГА» (16+)
20.30 Т/с «ОЗАБОЧЕННЫЕ, ИЛИ ЛЮБОВЬ ЗЛА» (16+)
21.00 Х/ф «НЕВЕРОЯТНЫЙ БЕРТ УАНДЕРСТОУН» (12+)
23.00 «Дом-2. Город любви» (16+)
00.00 «Дом-2. После заката» (16+)
01.00 Х/ф «ПОЛИЦЕЙСКАЯ АКАДЕМИЯ-2» (16+)
02.45 Т/с «ТЕРМИНАТОР: БИТВА ЗА БУДУЩЕЕ» (16+)
03.35 «Холостяк. Пост-шоу. Чего хотят мужчины» (16+)
04.05 Т/с «ЛЮДИ БУДУЩЕГО» (12+)
04.55 Т/с «ПРИГОРОД» (16+)
05.50 Т/с «САША+МАША» (16+)
06.20 «Женская лига: парни, деньги и любовь» (16+)

НТВ

05.00, 06.05 Т/с «АДВОКАТ» (16+)
06.00, 10.00, 13.00, 16.00, 19.00 Сегодня
07.00 «НТВ утром»
08.10 «Утро с Юлией Высоцкой» (12+)
09.00 Т/с «ВОЗВРАЩЕНИЕ МУХТАРА» (16+)
10.20 Т/с «ЛЕСНИК» (16+)
12.00 Суд присяжных (16+)
13.20 Обзор. Чрезвычайное происшествие
14.00 Т/с «УЛИЦЫ РАЗБИТЫХ ФОНАРЕЙ» (16+)
16.20 Т/с «ЛИТЕЙНЫЙ» (16+)
18.00 «Говорим и показываем» с Леонидом Закошанским (16+)
19.40 Т/с «ВЫСОКИЕ СТАВКИ» (16+)
21.30 Т/с «ЧУМА» (16+)
23.30 «Анатомия дня»
00.10 Т/с «ШАМАН» (16+)
02.00 Главная дорога (16+)
02.40 Дикий мир (0+)
03.05 Т/с «ПОД ПРИЦЕЛОМ» (16+)

ТВ 3

06.00 Мультфильмы (0+)
09.30, 17.00 Д/с «Слепая» (12+)
10.30, 16.00 Д/ф «Гадалка» (12+)
11.30, 19.30 Т/с «УМНИК» (16+)
13.30, 18.00, 01.15 Х-версии. Другие новости (12+)
14.00 Т/с «ЧТЕЦ» (12+)
15.00 Мистические истории (16+)
18.30 Т/с «ПЯТАЯ СТРАЖА» (16+)
21.30 Т/с «КОСТИ» (12+)
23.15 Х/ф «ГУДЗОНСКИЙ ЯСТРЕБ» (16+)
01.45 Х/ф «ДОБРО ПОЖАЛОВАТЬ, ИЛИ ПОСТОРОННИМ ВХОД ВОСПРЕЩЕН» (0+)
03.15 Т/с «СПИСОК КЛИЕНТОВ» (16+)

ТВ-21

14.00 Х/ф «МАФИОЗА» (16+)
14.55 Х/ф «БЛЮСТИТЕЛИ ПОРОКА. ИЗДЕРЖКИ ВООБРАЖЕНИЯ» (16+)
16.05 Х/ф «ДАМСКАЯ КОМНАТА» (16+)
17.35 Х/ф «БААРИЯ» (16+)
20.05 Х/ф «ЗАЛОЖНИК» (16+)
22.00 Х/ф «МАФИОЗА» (16+)
22.55 Х/ф «БЛЮСТИТЕЛИ ПОРОКА. ИЗДЕРЖКИ ВООБРАЖЕНИЯ» (16+)
00.05 Х/ф «ДАМСКАЯ КОМНАТА» (16+)
01.35 Х/ф «БААРИЯ» (16+)
04.05 Х/ф «ЗАЛОЖНИК» (16+)
06.00 Х/ф «МАФИОЗА» (16+)
06.55 Х/ф «БЛЮСТИТЕЛИ ПОРОКА. ИЗДЕРЖКИ ВООБРАЖЕНИЯ» (16+)
08.05 Х/ф «ДАМСКАЯ КОМНАТА» (16+)
09.35 Х/ф «БААРИЯ» (16+)
12.05 Х/ф «ЗАЛОЖНИК» (16+)

ДОМ КИНО

08.10, 18.30 Т/с «ПОБЕГ-2» (16+)
09.55 Х/ф «НЕБО В АЛМАЗАХ» (16+)
11.45 Х/ф «ДЕРСУ УЗАЛА» (12+)
14.15 Х/ф «АЛЁШКИНА ЛЮБОВЬ» (12+)
15.45, 06.30 Т/с «МАМОЧКИ» (16+)
17.30, 05.30 Т/с «ДОМ ОБРАЗЦОВОГО СОДЕРЖАНИЯ» (16+)
20.25 Х/ф «СТАТСКИЙ СОВЕТНИК» (16+)
22.45 Х/ф «ПЕТРОВКА, 38» (12+)
00.20 Х/ф «ОГАРЁВА, 6» (12+)
01.55 Х/ф «ДЕЛО №306» (16+)
03.25 Х/ф «БРАТ-2» (16+)

ТЕЛЕКАНАЛ «Ю»

09.05 «Люди» (12+)
09.30 «Папа попал» (12+)
11.20, 14.20, 04.55 «В теме» (16+)
11.50, 20.40 «МастерШеф» (16+)
14.50, 01.00 Т/с «ПРОСПЕКТ БРАЗИЛИИ» (16+)
16.45 Т/с «СВЕТ ТВОЕЙ ЛЮБВИ» (16+)
17.35 «Я не знала, что беременна» (16+)
18.30 Стилистика (12+)
19.00 «Топ-модель по-американски» (16+)
23.00 «Дорогая, мы убиваем детей» (16+)
03.00, 05.25 «Я стесняюсь своего тела» (16+)
07.15 «Соблазны с Машей Малиновской» (16+)

ПЯТНИЦА

06.00 М/с «Смешарики» (12+)
08.05, 11.40, 00.00 Пятница News (16+)
08.35 Богиня шоппинга (16+)
12.10, 19.00, 21.00 Битва салонов (16+)
13.10 Орел и решка. Шопинг (16+)
14.05 Орел и решка (16+)
15.00 Орел и решка. Неизведанная Европа (16+)
16.05, 20.00, 23.00 Орел и решка. Юбилейный (16+)
17.00 Мир наизнанку (16+)
18.00 Битва ресторанов (16+)
22.00 Ревизорро (16+)
00.30, 03.05 Т/с «РУХНУВШИЕ НЕБЕСА» (16+)
02.15 Т/с «ВОЛЧОНОК» (16+)
04.55 Д/с «Прогулки с динозаврами» (16+)
05.30 Т/с «КЛИНИКА» (16+)

ВНИМАНИЕ! ТЕЛЕКОМПАНИИ МОГУТ ВНОСИТЬ ИЗМЕНЕНИЯ В СЕТКУ ВЕЩАНИЯ.

СРЕДА, 11 НОЯБРЯ

Первый

05.00 «Доброе утро»
09.00, 12.00, 15.00, 03.00 Новости
09.10 Контрольная закупка
09.40 Женский журнал
09.50 «Жить здорово!» (12+)
10.55 Модный приговор
12.20, 21.30 Т/с «ВЕЛИКАЯ» (12+)
14.25, 15.15 «Время покажет» (16+)
16.00 «Мужское / Женское» (16+)
17.00 «Наедине со всеми» (16+)
18.00 Вечерние новости с субтитрами
18.45 «Давай поженимся!» (16+)
19.50 «Пусть говорят» (16+)
21.00 Время
23.30 «Вечерний Ургант» (16+)
00.05 Ночные новости
00.20 «Политика» (16+)
01.20, 03.05 Х/ф «БЕЗ СЛЕДА» (12+)
03.55 Т/с «ВЕГАС» (16+)

Россия

05.00, 09.15 «Утро России»
05.07, 05.35, 06.07, 06.35, 07.07, 07.35, 08.07, 08.35, 11.35, 17.30, 19.35 «Местное время». «Вести. Красноярск»
09.00, 11.00, 14.00, 17.00, 17.50, 20.00 Вести
09.55 «О самом главном»
11.55 Т/с «ТАЙНЫ СЛЕДСТВИЯ» (12+)
14.30 «Местное время». «Вести. Сибирь»
14.50 Вести. Дежурная часть
15.00 Т/с «ЗЕМСКИЙ ДОКТОР» (12+)
18.15 «Прямой эфир» (12+)
20.50 «Спокойной ночи, малыши!»
21.00 Т/с «ЛЮДМИЛА ГУРЧЕНКО» (12+)
23.00 «Специальный корреспондент»
00.40 НОЧНАЯ СМЕНА. «Когда начнётся заражение» (16+)

ТВЦ

06.00 «Настроение»
08.05 «Доктор И...» (16+)
08.35 Х/ф «ТАЙНА ДВУХ ОКЕАНОВ» (12+)
11.30, 14.30, 19.40, 22.00, 00.00 События
11.50 Т/с «ПУАРО АГАТЫ КРИСТИ» (12+)
13.40 «Мой герой» с Татьяной Устиновой (12+)
14.50 Д/ф «Прощание. Людмила Зыкина» (12+)
15.40 Х/ф «ПАПА НАПРОКАТ» (12+)
17.30 Город новостей
17.40 Т/с «У ВАС БУДЕТ РЕБЕНОК...» (12+)
20.00 «Право голоса» (16+)
21.45 Петровка, 38 (16+)
22.30 Линия защиты (16+)
23.05 «Хроники московского быта. Любовь продлевает жизнь» (12+)
00.25 «Русский вопрос» (12+)
01.10 Х/ф «ПОЦЕЛУИ ПАДШИХ АНГЕЛОВ» (16+)
03.10 Д/ф «Любовь под контролем» (12+)
04.05 Т/с «РАССЛЕДОВАНИЯ МЕРДОКА» (12+)

ПЕРЕЦ ТВ

06.00 Мультфильмы (0+)
06.20 Загадки космоса (12+)
07.25, 15.00 Д/ф «Среда обитания» (16+)
08.30, 14.30 Утилизатор (12+)
09.30 Х/ф «ПОСЛЕДНИЙ ТАМПЛИЕР» (12+)
13.00, 18.30 КВН на бис (16+)
16.00 Х/ф «МЫ ИЗ БУДУЩЕГО» (16+)
19.30, 02.30 Х/ф «МЫ ИЗ БУДУЩЕГО-2» (16+)
20.30 «Информ - Экспресс»
21.45 «+100500» (16+)
00.00 Т/с «МОСТ-2» (16+)
04.35 Х/ф «ЧЕЛОВЕК В ЗЕЛЕНОМ КИМОНО» (12+)

ЕНИСЕЙ

06.00 «Утро на Енисее» (12+)
09.00 Т/с «ДВА ИВАНА» (16+)
10.00, 12.30, 14.30, 16.30, 18.30, 20.30, 23.30 НОВОСТИ (16+)
10.15, 19.25 «Мужская программа» (16+)
10.20 Х/ф «ТЕМНАЯ СТОРОНА СОЛНЦА» (16+)
12.45, 18.50, 22.00 Интервью
13.00, 04.00 Д/с «Истории генерала Гурова» (16+)
13.30, 17.20, 22.30, 02.00 «Женская программа» (16+)
13.35, 19.30 Т/с «ПОЦЕЛУЙ» (16+)
14.45 «Наша Победа» (16+)
15.00, 04.30 Д/с «Строительная зона» (16+)
15.30, 23.50 «Полезная программа» (16+)
15.35, 21.00 Т/с «ЛЮБИТЬ НЕЛЬЗЯ НЕНАВИДЕТЬ» (16+)
16.50 «Наша экономика» (16+)
17.05, 22.15 Новости районов (16+)
17.30 Т/с «КУКЛЫ» (16+)
19.05 «Новости. Время местное»
22.35, 03.05 Т/с «ЕЁ ЗВАЛИ НИКИТА» (16+)
23.45 Комментарии (16+)
00.00 Х/ф «КАМИННЫЙ ГОСТЬ» (16+)
02.05, 05.00 Д/с «Истина где-то рядом» (16+)

5 КАНАЛ

06.00, 10.00, 12.00, 15.30, 18.30, 22.00 «Сейчас»
06.10 Утро на 5 (6+)
09.30 Место происшествия
10.30, 12.30 Х/ф «РЫСЬ» (16+)
13.20 Х/ф «ЕГЕРЬ» (16+)
16.00 Открытая студия
16.50, 19.00 Т/с «ДЕТЕКТИВЫ» (16+)
20.25, 23.15 Т/с «СЛЕД» (16+)
22.25 Т/с «ПОСЛЕДНИЙ МЕНТ» (16+)
00.00 Х/ф «СОБАЧЬЕ СЕРДЦЕ» (16+)
02.40 Х/ф «КРУТОЙ ПОВОРОТ» (12+)
04.15 Д/ф «Фильм «Собачье сердце» (12+)
05.10 Д/ф «Ленинградские истории. Оборона Эрмитажа» (12+)

МАТЧ!

10.30 Хоккей. Россия - Канада. Суперсерия. Молодежные сборные. Прямая трансляция из Канады
12.45, 13.00, 14.00, 15.00, 16.00, 18.35, 20.00 Новости
12.50, 21.00, 03.00 Все на Матч! Прямой эфир
13.05, 06.15 «Ты можешь больше!» (16+)
14.05 «Живи сейчас» (16+)
15.05 Д/с «Сердца чемпионов» (12+)
16.05 Хоккей. Россия - Канада. Суперсерия. Молодежные сборные. Трансляция из Канады
18.40 Д/с «1+1» (16+)
19.30 «Лучшая игра с мячом» (16+)
20.05, 04.00 «Где рождаются чемпионы?» (16+)
20.30 «Культ тура» с Юрием Дудем (16+)
22.00, 04.30 Д/с «Мама в игре» (12+)
22.30 «Удар по мифам» (16+)
22.45, 00.50, 10.25 «Детали спорта» (16+)
22.55 Волейбол. «Динамо» (Москва) - «Урал» (Уфа). Чемпионат России. Мужчины. Прямая трансляция
01.00 Х/ф «ЧЕМПИОНЫ» (12+)
05.00 Д/ф «Братья навеки»
07.15 Д/ф «Нет боли - нет победы» (16+)
08.15 Д/с «Тридцать великих спортивных событий последнего тридцатилетия» (16+)

Культура

06.30 Евроньюс
10.00, 15.00, 19.30, 00.10 Новости культуры
10.15, 01.55 «Наблюдатель»
11.15 Х/ф «СТРАННАЯ ЛЮБОВЬ МАРТЫ АЙВЕРС»
13.15 «Уроки русского. Чтения»
13.45 Д/ф «Дэвид Ливингстон»
13.50 Х/ф «РОССИЯ МОЛОДАЯ»
15.10, 20.45 «Живое слово»
15.50 Д/ф «Катастрофы прошлого. Темные времена»
16.40 Искусственный отбор
17.20 «Острова»
18.00 Н. Римский-Корсаков. Симфонические картины из опер
18.50, 01.30 Д/с «Архивные тайны»
19.15 «Спокойной ночи, малыши!»
19.45 «Главная роль»
20.05 «Абсолютный слух»
21.25 «Оперный бал - посвящение Елене Образцовой». Трансляция из Большого театра России
00.25 Худсовет
00.30 «Елена Образцова. Жизнь как коррида»

Домашний

06.00, 20.00, 20.45, 23.00 Новости ТВК (16+)
06.27 Ищу маму и папу (16+)
06.30 «Новое утро» (16+)
09.00 Сделай мне красиво (16+)
09.30, 05.50 «Одна за всех» (16+)
09.50 Давай разведёмся! (16+)
10.50 Понять. Простить (16+)
12.00 Эффект Матроны (12+)
13.00, 04.00 Сдаётся! С ремонтом (16+)
14.00, 18.00 Т/с «УСЛОВИЯ КОНТРАКТА» (16+)
16.00, 21.00 Т/с «ДВОЙНАЯ СПЛОШНАЯ» (16+)
20.30 После новостей (16+)
23.30 Рублёво-Бирюлёво (16+)
00.30 Х/ф «МИСТЕР ИКС» (0+)
02.20 Х/ф «КУЗНЕЧИК» (0+)
05.05 Домашняя кухня (16+)
05.35 Тайны еды (16+)

РЕН ТВ

05.00, 09.00 «Территория заблуждений с Игорем Прокопенко» (16+)
06.00, 18.00 «Самые шокирующие гипотезы» (16+)
07.00, 12.30, 19.30, 23.30 «Новости. Седьмой канал» (16+)
07.30 «С бодрым утром!» (16+)
08.30, 16.30, 19.00, 23.00 «Новости» (16+)
11.00 «Документальный проект»: «Подземные базы пришельцев» (16+)
12.00, 16.00 «Информационная программа 112» (16+)
13.00 «Званый ужин» (16+)
14.00 Х/ф «ПУЛЕНЕПРОБИВАЕМЫЙ МОНАХ» (16+)
17.00 «Тайны Чапман» (16+)
20.00 Х/ф «РАЗРУШИТЕЛЬ» (16+)
22.10 «Смотреть всем!» (16+)
22.30 «Водить по-русски» (16+)
00.00 Т/с «РОДИНА» (16+)
04.00 «Странное дело» (16+)

СТС

06.00 М/с «Том и Джерри. Детские годы» (0+)
06.30 М/с «Том и Джерри» (0+)
06.45 М/с «Приключения Тайо» (0+)
07.00, 09.00, 00.00 Новости (16+)
07.30 М/с «Клуб Винкс - школа волшебниц» (12+)
08.00 М/с «Смешарики» (0+)
08.05 Т/с «ЗАЧАРОВАННЫЕ» (16+)
09.30, 20.00 Т/с «МОЛОДЁЖКА» (16+)
10.30 Х/ф «НЕУДЕРЖИМЫЙ» (16+)
12.10 «Уральские пельмени». Интерактив с залом (16+)
12.30 «Уральские пельмени». Лучшее от Стефании-Марьяны Гурской (16+)
13.00, 14.00, 18.00 Т/с «ВОРОНИНЫ» (16+)
13.30 Город Прима. День (16+)
14.30 Т/с «КУХНЯ» (12+)
19.00 Новости. Прямой эфир (16+)
19.30 Город Прима. Прямой эфир (16+)
21.00 Т/с «КАК Я СТАЛ РУССКИМ» (16+)
22.00 Х/ф «ЛАРА КРОФТ. РАСХИТИТЕЛЬНИЦА ГРОБНИЦ» (12+)
23.50 «Ералаш»
00.30, 03.15 «Большая разница» (12+)
01.30 Т/с «ЗАКОН И ПОРЯДОК. СПЕЦИАЛЬНЫЙ КОРПУС» (16+)
04.05 Х/ф «ВЗРЫВ» (12+)

ТНТ

07.00 М/с «Губка Боб квадратные штаны» (12+)
07.30 М/с «Турбо-Агент Дадли» (12+)
08.25 М/с «Кунг-фу Панда: Удивительные легенды» (12+)
09.00 «Дом-2. Lite» (16+)
10.30 «Битва экстрасенсов» (16+)
11.30 Х/ф «НЕВЕРОЯТНЫЙ БЕРТ УАНДЕРСТОУН» (12+)
13.25 Т/с «УНИВЕР» (16+)
19.30 Т/с «УНИВЕР. НОВАЯ ОБЩАГА» (16+)
20.30 Т/с «ОЗАБОЧЕННЫЕ, ИЛИ ЛЮБОВЬ ЗЛА» (16+)
21.00 Х/ф «АМЕРИКАНСКИЙ ПИРОГ: ВСЕ В СБОРЕ» (16+)
23.10 «Дом-2. Город любви» (16+)
00.10 «Дом-2. После заката» (16+)
01.10 Х/ф «ПОЛИЦЕЙСКАЯ АКАДЕМИЯ-3» (16+)
02.50 Т/с «ТЕРМИНАТОР: БИТВА ЗА БУДУЩЕЕ» (16+)
03.45 «Холостяк. Пост-шоу. Чего хотят мужчины» (16+)
04.15 Т/с «ЛЮДИ БУДУЩЕГО» (12+)
05.05 Т/с «ПРИГОРОД» (16+)
05.30 Т/с «САША+МАША» (16+)
06.00 «Женская лига: парни, деньги и любовь» (16+)

НТВ

05.00, 06.05 Т/с «АДВОКАТ» (16+)
06.00, 10.00, 13.00, 16.00, 19.00 Сегодня
07.00 «НТВ утром»
08.10 «Утро с Юлией Высоцкой» (12+)
09.00 Т/с «ВОЗВРАЩЕНИЕ МУХТАРА» (16+)
10.20 Т/с «ЛЕСНИК» (16+)
12.00 Суд присяжных (16+)
13.20 Обзор. Чрезвычайное происшествие
14.00 Т/с «УЛИЦЫ РАЗБИТЫХ ФОНАРЕЙ» (16+)
16.20 Т/с «ЛИТЕЙНЫЙ» (16+)
18.00 «Говорим и показываем» с Леонидом Закошанским (16+)
19.40 Т/с «ВЫСОКИЕ СТАВКИ» (16+)
21.30 Т/с «ЧУМА» (16+)
23.30 «Анатомия дня»
00.10 Т/с «ШАМАН» (16+)
02.00 Квартирный вопрос (0+)
03.05 Т/с «ПОД ПРИЦЕЛОМ» (16+)

ТВ 3

06.00 Мультфильмы (0+)
09.30, 17.00 Д/с «Слепая» (12+)
10.30, 16.00 Д/ф «Гадалка» (12+)
11.30, 19.30 Т/с «УМНИК» (16+)
13.30, 18.00, 01.15 Х-версии. Другие новости (12+)
14.00 Т/с «ЧТЕЦ» (12+)
15.00 Мистические истории (16+)
18.30 Т/с «ПЯТАЯ СТРАЖА» (16+)
21.30 Т/с «КОСТИ» (12+)
23.15 Х/ф «МАШИНА ВРЕМЕНИ» (12+)
01.45 Х/ф «СЫЩИК» (12+)
04.30 Д/с «Городские легенды» (12+)
05.00 Т/с «СПИСОК КЛИЕНТОВ» (16+)

ТВ-21

14.00 Х/ф «МАФИОЗА» (16+)
14.55 Х/ф «ЗАГОВОР В ЭСКОРИАЛЕ» (16+)
17.10 Х/ф «СИНИЙ ЛЕД» (16+)
18.55 Х/ф «СПОКОЙНОЙ НОЧИ» (12+)
20.30 Х/ф «У РЕКИ» (12+)
22.00 Х/ф «МАФИОЗА» (16+)
22.55 Х/ф «ЗАГОВОР В ЭСКОРИАЛЕ» (16+)
01.10 Х/ф «СИНИЙ ЛЕД» (16+)
02.55 Х/ф «СПОКОЙНОЙ НОЧИ» (12+)
04.30 Х/ф «У РЕКИ» (12+)
06.00 Х/ф «МАФИОЗА» (16+)
06.55 Х/ф «ЗАГОВОР В ЭСКОРИАЛЕ» (16+)
09.10 Х/ф «СИНИЙ ЛЕД» (16+)
10.55 Х/ф «СПОКОЙНОЙ НОЧИ» (12+)
12.30 Х/ф «У РЕКИ» (12+)

ДОМ КИНО

08.10, 18.30 Т/с «ПОБЕГ-2» (16+)
10.00 Х/ф «ВАТЕРЛОО» (12+)
12.15 Х/ф «РОЗЫГРЫШ»
14.00 Х/ф «ТЁТЯ КЛАВА ФОН ГЕТТЕН» (16+)
15.45, 06.30 Т/с «МАМОЧКИ» (16+)
17.30, 05.30 Т/с «ДОМ ОБРАЗЦОВОГО СОДЕРЖАНИЯ» (16+)
20.30 Х/ф «МОСКВА СЛЕЗАМ НЕ ВЕРИТ» (12+)
23.05 Х/ф «В ЗОНЕ ОСОБОГО ВНИМАНИЯ» (12+)
00.50 Х/ф «ОТВЕТНЫЙ ХОД» (12+)
02.20 Х/ф «ТРЕВОЖНЫЙ ВЫЛЕТ» (12+)
04.00 Х/ф «ШЛЯПА» (12+)

ТЕЛЕКАНАЛ «Ю»

09.05 «Люди» (12+)
09.30 «Папа попал» (12+)
11.20, 14.20, 04.55 «В теме» (16+)
11.50, 20.40 «МастерШеф» (16+)
14.50, 01.00 Т/с «ПРОСПЕКТ БРАЗИЛИИ» (16+)
16.45 Т/с «СВЕТ ТВОЕЙ ЛЮБВИ» (16+)
17.35 «Я не знала, что беременна» (16+)
19.00 «Топ-модель по-американски» (16+)
23.00 «Дорогая, мы убиваем детей» (16+)
03.00, 05.25 «Я стесняюсь своего тела» (16+)
07.15 «Соблазны с Машей Малиновской» (16+)

ПЯТНИЦА

06.00 М/с «Смешарики» (12+)
07.15 Школа доктора Комаровского (16+)
08.05, 23.55 Пятница News (16+)
08.40 Богиня шоппинга (16+)
12.10 Битва салонов (16+)
13.10, 21.00 Орел и решка. Шопинг (16+)
14.15 Орел и решка (16+)
15.05 Орел и решка. Неизведанная Европа (16+)
16.05, 20.00, 23.00 Орел и решка. Юбилейный (16+)
17.00 Еда, я люблю тебя (16+)
18.00 Магаззино (16+)
19.00 Ревизорро (16+)
22.00 Верю - не верю (16+)
00.25, 03.05 Т/с «РУХНУВШИЕ НЕБЕСА» (16+)
02.15 Т/с «ВОЛЧОНОК» (16+)
04.55 Д/с «Прогулки с динозаврами» (16+)
05.30 Т/с «КЛИНИКА» (16+)

ВНИМАНИЕ! ТЕЛЕКОМПАНИИ МОГУТ ВНОСИТЬ ИЗМЕНЕНИЯ В СЕТКУ ВЕЩАНИЯ.

вся рекламируемая продукция подлежит обязательной сертификации и лицензированию.

ДЕЛО

ПРОДАМ

ПОДВАЛЬНОЕ помещение площадью 104 кв.м. Тел. 8-902-941-06-40.

СРОЧНО продам, сдам нежилое на Ленинградском. Тел. 8-913-533-76-01.

АРЕНДА

ОРГАНИЗАЦИЯ сдаст в аренду офисные помещения по ул. Ленина, 77Ж (100 руб./кв.м + коммунальные платежи). Тел. 74-50-80.

РЫНОК «Северный» сдает торговые площади в аренду под полуфабрикаты, мясо (охлажденка, заморозка) бытовую химию, одежду. Тел. 8-913-532-40-84.

СДАМ в аренду автомастерскую с оборудованием, 200 кв.м. на АЗС «НП.Сервис» ул.Южная, 53Г. Тел. 79-08-93.

СДАМ офисное помещение 37.3 кв.м, помещение под школу танцев, спортзал. Тел. 76-19-78, 8-902-940-69-57, 8-950-998-61-34.

СДАМ помещения: 14 кв.м, 23 кв.м, 27 кв.м., 62 кв.м. Тел. 72-81-22, 8-960-769-34-41.

СДАЮТСЯ в аренду помещения под офис площадью 14,7 кв.м, 14,9 кв.м, 21,4 кв.м. и помещение 49,3 кв.м, имеющее отдельный вход и подъезд автотранспорта. Тел. 75-22-55 (в рабочее время).

СДАЮТСЯ в аренду современные офисные помещения в центре города. Тел. 8-913-534-67-42.

СДАЮТСЯ площади, любой вид деятельности. Тел. 8-902-969-27-09.

СДАЮТСЯ помещения 13х17 кв.м на ул. Восточной, 23. Есть комната с водой. Звонить тел. 76-35-35 с 11.00 до 19.00 в рабочие дни.

РАЗНОЕ

АВТОЛОМБАРД от 5%. Кредиты населению от 5%. Помощь бизнесу. Тел. 8-983-282-65-55.

ЗАЙМ под залог имущества. Займы под материнский капитал. Срочный выкуп: квартир, долей, садов, участков, гаражей, автомобилей. Тел. 8-913-507-21-53. ООО «Салид».

ЗАЙМ под залог имущества. Срочный выкуп: квартир, долей, садов, участков, гаражей, автомобилей. Прописка постоянная с правом на собственность от 15 тыс. руб. Тел. 8-913-571-39-26. ООО «Салид».

НЕДВИЖИМОСТЬ

УСЛУГИ

«А.Н.ПАРТНЕР» оказывает услуги: выкуп долей, аренды, обмена жилья любой сложности, покупка-продажа квартир, домов, приватизация, сопровождение, все виды сертификатов. Ипотека по двум документам. СБЕРБАНК, ВТБ 24, ГАЗПРОМБАНК, ПРОМСВЯЗЬБАНК, программа АИЖК. Тел. 77-02-86, 70-80-31, 8-913-514-31-70, 8-913-535-31-36, 8-983-285-96-49, 8-908-209-83-79, фото на partners-26.ru

АГЕНТСТВО НЕДВИЖИМОСТИ
СИБИРСКАЯ МЕДВЕДИЦА
ОБМЕН • ПОКУПКА
ПРОДАЖА • АРЕНДА
НЕДВИЖИМОСТИ
8-923-355-03-48
8-933-321-87-00
8(391)215-03-48
Наш адрес: ул. Ленина, 42
(магазин «Аквариум»)
3 этаж, офис 3-02

«АН НАШ ГОРОД». Большой выбор квартир, комнат, домов! Оказываем услуги по покупке, продаже, обмену недвижимости. Оформление документов на земельные участки, гаражи, сады. Сопровождение сделок. Составление договоров. Оформление наследства. Тел. 770-634, 770-980, 8-913-039-5767, 8-913-187-2840.

А.Н.«WELCOME» (27 лет на рынке недвижимости): Оказывает услуги по покупке, продаже, обмену, аренде любой недвижимости (квартиры, комнаты на подселении, доли в квартирах, нежилые помещения, загородные дома), составлению договоров, приватизации, согласованию перепланировки. К вашим услугам опытные риэлторы. Сделки проходят под контролем опытного юриста. Наш адрес: г. Железногорск, ул. Курчатова, 58а, 2эт., с 11.00. до 18.00. в любые дни, кроме Сб., Вс. Тел. 8-983-201-38-75; 8-908-20-222-04.

КУПЛЮ

«АГЕНТСТВО Недвижимости «Домашний очаг» - СРОЧНЫЙ ВЫКУП САДОВ, ГАРАЖЕЙ, ЗЕМЕЛЬНЫХ УЧАСТКОВ за наличный расчет - Реализация ваших объектов - Юридическое сопровождение. Тел. 77-00-29, 8-908-223-40-29.

САД, дачу, участок в г.Железногорске и его окрестностях. Тел. 8-983-201-38-75.

ПРОДАМ

ГАРАЖ 2-этажный недостр., ж/б перекрытия, р-н УПП. Выезд с 2 сторон, 250 тыс. руб. Тел. 8-913-516-67-77.

ГАРАЖ 2-этажный теплый, большой на 2 машины, высота 3 м, смотровая яма, черте города. Тел. 8-913-533-76-01, 8-913-539-34-24.

ГАРАЖ 6х10, с техэтажом. Ворота 3,5 м., район пожарной на Элке, рядом с дорогой. Обращаться по тел. 8-902-947-51-29.

ГАРАЖ 6х12, УПП. Тел. 8-960-753-05-61, 8-913-527-89-02.

ГАРАЖ 9 квартал. Тел. 8-923-319-75-11.

ГАРАЖ в р-не ПАТП 5х12, техэтаж, свет, погреб (возможно подвести тепло), р-н УПП, 3.6х7.5, не дорого, документы готовы. Тел. 8-913-042-16-05.

ГАРАЖ за в/ч, теплый, свет, вода, р-р стандарт, возможность продлить, двери метал., требуется ремонт. Дешево. Тел. 8-913-153-39-30, 75-17-59.

ГАРАЖ или поменяю на меньше + доплата, кооп. № 20. 370 тыс. руб., возможен торг. Тел. 8-950-432-29-14, 8-904-893-57-53.

ГАРАЖ теплый возле прачечной «Белоснежка», р-н Ленина, 67, р-р высота 3м, ширина 4 м, длина 8 м. Имеется техэтаж и погреб. 600 тыс. руб. Тел. 8-983-158-84-02.

ГАРАЖ теплый на Элке 3.7х6.0х12.0, техэтаж 2.7х6.0х10.0, свет, вода. Тел. 8-905-976-97-13.

ДАЧУ в районе ПТП: двухэтажный кирпичный дом, баня из кирпича, 2 теплицы, земельный участок 7 соток, 300 тыс. руб. и дачу в кооп. 24а, 1-эт. кирпичный дом, участок 12 соток, 250 тыс. руб. Тел. 8-913-047-38-55.

ДАЧУ в с/т 9 (Калиновка). Тел. 74-15-77, 8-913-196-17-31.

САД в Калиновке, 10.6 соток, домик, баня, посадки, 200 тыс. руб. Тел. 8-983-144-14-41.

САД-ОГОРОД, 6 соток, домик, баня, 2 теплицы, погреб, 9 квартал, ул. Коммунальная. Тел. 79-03-16.

АРЕНДА

СДАМ в аренду гаражи на Царевского. Тел. 8-913-507-04-00, 76-25-93.

СДАМ в аренду теплый гараж 8х4х2.1 в р-не столовой «Заря» на длительный срок. Тел. 8-913-515-06-77.

СДАМ в аренду теплый гараж за ТЦ «Европа», 4х8; холодный гараж за «Кедром», 3.5х6. Тел. 75-23-50.

СДАМ теплый гараж для зимней стоянки автомобиля. Гараж находится в р-не профилактория «Звездный». Тел. 72-09-91, 8-913-551-64-21.

ТЕПЛАЯ стоянка в р-не УПП под компенсатором. Тел. 8-913-574-01-73, 8-913-570-73-37.

ЖИЛЬЕ

МЕНЯЮ

2-КОМН. хрущ. на Свердлова, 4 эт.на 1-комн. хрущ. в городе с доплатой. Или продам. Тел. 8-908-20-222-04, 76-91-38, 8-913-597-39-12.

КУПЛЮ

«А.Н.ЭКСПЕРТ-НЕДВИЖИМОСТЬ» купит доли, подселение, 1-2-3-комн. квартиры. Быстрый расчет в течение 2 дней. Рассмотрим все варианты. Помощь в погашении задолженности по кредитам, коммунальным платежам и т.д. Тел. 77-00-11, 77-06-03, 8-908-223-40-11, 8-908-223-46-03.

«А.Н Твой Дом»: 1-2-3комн. квартиры любой планировки, любой район, быстро или поможем найти вариант обмена. Тел. 77-05-82, 8-908-223-45-82, 8-983-265-69-58, 8-908-223-41-45, 8-913-535-80-66. Наш адрес: пр. Курчатова 51 ДЦ «Европа» оф.220.

1-2-3-КОМН. квартиры для клиентов АН «ЖИЛФОНД» в любой части города. Предложим варианты обмена. Тел. 77-07-57, 8-908-223-4757, www.gylfond.ru

1-2-КОМН. квартиру в г.Железногорске. Наличный расчет. 8-913-047-38-55.

КУПЛЮ в рассрочку долю в квартире или 1-2-комн. квартиру в г.Железногорске. Тел. 8-983-201-38-75.

СОБСТВЕННИК

2-КОМН. квартиру на Ленинградском, кроме 1 эт., б/п. Тел. 8-950-431-70-70.

ПРОДАМ

«АВАНГАРД»: комната ул.Школьная, 54А, 2/9 эт., общежитие 19 кв.м, 850 тыс. руб., торг.; 1-комн. улучш. план. Саянская, 5/9, 1750; 2-комн. улучш. Ленинградский, 41, ремонт, мебель, 2800 тыс.руб., 3-комн. улучш. план. Восточная, 27, 2/9, освобождена, 2450 тыс. руб. Тел. 77-08-29, 73-43-99, 8-913-515-88-97, 8-923-317-45-11.

«А.Н. Твой Дом» 1-комн. Гост. Г. Сосновоборск, Солнечная, 8, 3 эт., сост. хор., 1200 тыс. руб., возможен обмен на квартиру в Железногорске с нашей доплатой. Тел. 77-05-82,8-908-223-45-82 , 8-983-265-69-58.

«А.Н. Твой Дом» 1-комн. ст. ул.Ленина, 40, 4 эт., сост. пригодно для проживания, балкон, 1700 тыс. руб. Тел. 77-05-82,8-908-223-45-82, 8-983-265-69-58.

«А.Н. Твой Дом» 2-комн. улучш. план. Ленинградский, 18Г - эт., 76 кв.м, большая лоджия. В доме уже ведутся отделочные работы. Цена ВСЕГО 2850 тыс. руб. Тел. 77-05-82, 8-908-223-45-82.

«А.Н. Твой Дом» 3-комн. улучш. план. Курчатова, 48, 2 эт., отличный ремонт, светлая, рядом школа, несколько магазинов. 3150 тыс. руб. Тел. 77-05-82, 8-983-265-69-58.

«А.Н. Твой Дом» 3-комн. улучш. план. Ленинградский, 18 -9 эт., состояние среднее, светлая. 2700 тыс. руб. Тел. 77-05-82, 8-908-223-45-82, 8-983-265-69-58.

«А.Н. Твой Дом» Предлагаем к продаже новый коттедж в Додоново, 2 этажа, более 100 кв.м, 84 кв.м жилой площади, 10 сот. земли, черновая отделка, скважина, электричество проведено.5000 тыс. руб., возможен торг. Тел. 77-05-82, 8-908-223-45-82.

«А.Н. Твой Дом» 1-комн. дер. Поселковая 1 эт., сост хорошее, косметический ремонт, окна ПВХ, 1000 тыс. руб., возможен торг. Тел. 77-05-82, 8-908-223-45, 8-983-265-69-58.

«А.Н Твой Дом» 1-комн. дер. Свердлова 1 эт., сост. хор., сделан ремонт, окна ПХВ, квартира не требует вложений. 1150 тыс. руб., возможен торг. Тел. 77-05-82, 8-908-223-45, 8-983-265-69-58.

«А.Н Твой Дом» Комната в общежитии Свердлова, 51, 3 эт., 19 кв.м, балкон, покупатель получит в пользование дополнительное подсобное помещение для хозяйственных нужд. 700 тыс. руб. Тел. 77-05-82, 8-908-223-45, 8-983-265-69-58.

«АН НАШ ГОРОД» 3-комн. улучш. план. Курчатова, 58 (1 эт., окна ПВХ, 67 кв.м, сост. норм., жел. дв, 3000 тыс. руб., торг). Тел. 8-902-919-2538, Наталья

«АН НАШ ГОРОД». 1,5-комн. хрущ. Крупской 10 (3 эт., солнечная, балкон). Тел. 770-634, 8-913-039-5767.

«АН НАШ ГОРОД». 1,5-комн. хрущ. Восточная, 55 (ЗАЕЗЖАЙ И ЖИВИ, состояние ОЧЕНЬ хорошее, уютная, окна ПВХ, ванна кафель, 1900 тыс. руб. торг). Тел. 8-902-919-2538.

«АН НАШ ГОРОД». 1-комн. улучш. план. Саянская, 19 (8 эт., балкон застеклен, окна ПВХ, состояние под ремонт, 1650 тыс. руб.); 1-хрущ. Советская, 28 (3 эт, 1500); Тел. 70-88-39, 8-953-850-8839.

«АН НАШ ГОРОД». 1-комн. улучш. план. Ленинградский, 33 (5 эт., окна ПВХ, состояние нормальное, 1900 тыс. руб., торг). Тел. 8-902-919-2538.

«АН НАШ ГОРОД». 1-комн. улучш. план. Белорусская, 30Б (40 кв.м, окна ПВХ, балкон) или обмен на 1-комн. дерев. Тел. 770-980, 8-913-187-2840.

«АН НАШ ГОРОД». 1-комн. хрущ. Центр. пр., 4 (4 эт., хорошее, ПВХ). Тел. 70-88-39, 8-953-850-8839.

«АН НАШ ГОРОД». 2-комн. перех Курчатова 68 (состояние обычное, 1650 тыс. руб., торг). Тел. 8-902-919-2538.

«АН НАШ ГОРОД». 2-комн. хрущ. Восточная, 3 (5 эт.,окна ПВХ, во двор, состояние нормальное). Тел. 70-88-39, 8-953-850-8839.

«АН НАШ ГОРОД». 2-стал. Парковая, 4 (3 эт.,торцевая, состояние среднее, 2500 тыс. руб., торг). Тел. 8-902-919-2538.

«АН НАШ ГОРОД». 3-комн. перех. Маяковского, 17Б (5 эт., 2300 тыс. руб., с/у-кафель, балкон застеклен, радиаторы, состояние хорошее). Тел. 70-88-39, 8-953-850-8839.

«АН НАШ ГОРОД». 3-комн. перех. Саянская, 1 (4 эт., 2400 тыс. руб., торг), Саянская, 3 (4 эт.,окна ПВХ, на разные стороны, 2400 тыс. руб., торг). Тел. 770-980, 8-913-187-2840.

«АН НАШ ГОРОД». 3-комн. улучш. план. Ленинградский, 29 (8 эт, сост. хор., 3000, торг); Ленинградский, 59 (7 эт; сост. хор., 3000 тыс. руб., торг); Ленинградский, 73 (4 эт., 3 балкона, сост. хор.; 2900 тыс. руб.); 60 лет ВЛКСМ, 66 (4 эт.). Тел. 770-634, 8-913-039-5767.

«АН НАШ ГОРОД»1-комн улучш. план. Ленинградский, 99 (2 эт., окна ПВХ, во двор, 36 кв.м, 1700 тыс. руб., торг). Тел. 770-980, 8-913-187-2840.

«АН.ПРИОРИТЕТ» предлагает к продаже: 3-комн. хрущ. Восточная 23, 4 эт., отл. сост., 2250 тыс. руб. 3-комн. хрущ. Кирова, 16, 1эт., ПВХ, обычное 2350тыс. руб., торг; 3-комн. улучш. план. Ленинградский пр., 69, 4 эт., ПВХ, отл., 3150 тыс. руб., торг; 4-комн., хрущ. Белорусская, 51, 1эт., ПВХ, отл. сост., 2000 тыс. руб., торг, обмен на 1 улучш. план. на 9 квартале. Тел. 708-378, 708-638, 8-963-956-34-18, 8-953-850-83-78.

Наш адрес: ул. ЧАПАЕВА, 8
77-04-49 · 70-88-97 · 70-88-37
8-953-850-88-57 8-983-161-91-49
8-963-257-91-89 8-913-51-66-777
8-908-223-44-33
www.monolit-26.ru

МОНОЛИТ
агентство недвижимости

Улица	План.	Эт.	Состояние	Цена
ПОДСЕЛЕНИЕ				
Ленина, 49	стал.	4	21,5 кв.м., окно ПВХ, сейфовая дверь, сост.хор.	750-торг
Маяковского, 12	стал.	3	19 кв.м., сост.хор., окно ПВХ, сейфовая дверь	750-торг
Свердлова, 52	стал.	3	18 кв.м., сост.обычное, железная дверь	800
1-КОМНАТНЫЕ				
Андреева, 22	хрущ.	5	30 кв.м., состояние отличное, окна ПВХ, балкон, кафель, натяжные потолки	1550
Курчатова, 28	хрущ.	1	30 кв.м., под ремонт, угловая	1250-торг
Ленина, 31	стал.	4	36 кв.м., балкон, состояние отличное, с.мебелью	2150
Поселковый пр., 5	н/пл	5	32 кв.м., состо.хор., окна ПВХ, кафель, балкон	1500-торг
Ленинградский, 1	н/пл	1	36 кв.м., окна ПВХ, сост.обычное	1500-торг
2-КОМНАТНЫЕ				
Белорусская, 44	д/д	1	42 кв.м., состо.хор., окна ПВХ, сантехника новая	1250-торг
Свердлова, 37	хрущ.	5	44 кв.м., балкон, состояние обычное	1650
Поселковая, 29	д/д	2	42 кв.м., комнаты раздельно, сост.сред.	1100
п.Тартат, Вокзальная	панель	1	дом на двух хозяев, 80 кв.м., септик, 11,5 соток земли	2500-торг
Центральный пр., 8	хрущ.	1	сост.хор., окна ПВХ, кафель, 44 кв.м.	1800
Комсомольская, 33	хрущ.	3	сост.хор., окна ПВХ, новые радиаторы 41 кв.м.	1800
Свердлова, 72А	хрущ.	5	сост.норм., балкон, комнаты раздельно 44 кв.м.	1800-торг
Комсомольская, 33	хрущ.	1	44,7 кв.м., сост.хор., окна ПВХ, кафель	1800
Школьная, 67	стал.	4	57 кв.м., на две стороны, окна ПВХ, балкон застеклен	2500-торг
3-КОМНАТНЫЕ				
Свердлова, 25	хрущ.	2	общая 58 кв.м., планировка на одну сторону, балкон, сост.сред.	2300-торг
Белорусская, 48	д/д	2	общая 54,6 кв.м., жилая 40,9, состояние отличное, балкон застеклен, окна ПВХ, кафель	1800
Восточная, 56	п/с	3	60 кв.м., окна ПВХ, балкон застеклен, кафель	2500-торг
Восточная, 30	н/пл	5	64 кв.м., окна ПВХ, лоджия застеклена	2900-торг
Курчатова, 52	п/с	1	58 кв.м., сост.хор., окна ПВХ, кафель, натяжные потолки	2450-торг
Курчатова, 22	хрущ.	2	59 кв.м., на две стороны, окна ПВХ, балкон	2300-торг
Ленинградский, 65	н/пл	1	65,8 кв.м., сост.хор., окна ПВХ, три лоджии застеклены, кафель	3450-торг
4-5-КОМНАТНЫЕ				
Ленинградский, 49	н/пл	1	89,6 кв.м., кухня 9,5 кв.м., на две стороны, три лоджии	3400-торг
Ленинградский, 18	поворот	8	119,6 кв.м., лоджии 14,6 кв.м. застеклены, сант.нов., линолеум	4200
Курчатова, 66	п/с	5	60 кв.м., окна ПВХ, состояние хорошее, балкон застеклен	2500-торг
Белорусская, 45	п/с	1	59 кв.м., сост.хор., окна ПВХ, кафель	2000
Производственное помещение на Южной, 1004 кв.м., высота 4,5 м, стены кирпич, пол бетон, 15 кВт, возможно увеличение мощности, цена за 1 кв.м. 2100 рублей или обмен на квартиру				

Авантаж
КВАРТИРНОЕ БЮРО
ВСЯ ИНФОРМАЦИЯ О НЕДВИЖИМОСТИ ЖЕЛЕЗНОГОРСКА НА НАШЕМ САЙТЕ
www.avantage26.ru
г. Железногорск, ул. Курчатова, 51
ТДЦ «Европа», оф.304
77-09-10 • 8-913-039-02-49

Улица, проспект	Дом	Тип	Эт.	Состояние	Цена
Комнаты, доли					
Ленина	47		3	21 кв.м., балкон, хорошее	750
Советская	**8**		**1**	**комната, 19,6 кв.м. хорошее**	**800**
Поселковый пр.	10	д/д	2	комната 20 кв.м., хорошее	630
1-КОМНАТНЫЕ					
60 лет ВЛКСМ	**20**	**ул**	**8**	**ПВХ, натяжной потолок, новые двери, лоджия, отличное**	**1850**
Ленинградский	73	ул	1	кухня 12 кв.м., двойная лоджия, 46,8 кв.м	1900
Узкоколейная	**25**	**ул**	**2**	**киричный дом, ПВХ, радиаторы, балкон**	**1500**
Пушкина	34	хр	4	1 ПВХ, состояние жилое, балкон, не угловая	1300
Саянская	**9**	**хр**	**1**	**ПВХ, на разные стороны, хорошее**	**1250**
2-КОМНАТНЫЕ					
Мира	9	ул	1	киричный дом, ПВХ, радиаторы	2400
Ленинградский	**9**	**ул**	**1**	**под ремонт**	**2000**
Ленина	**26**	**стал**	**1**	**на одну сторону сторону, ПВХ, среднее**	**2200**
Свердлова	**51**	**стал**	**2**	**ПВХ, балкон, среднее**	**1800**
Восточная	**23**	**хр**	**4**	**окна во двор, кафель, ПВХ, хорошее, торг**	**1800**
Восточная	57	хр	3	на разные стороны, хорошее	2000
Курчатова	26	хр	1	комнаты раздельно, хорошее	1750
3-КОМНАТНЫЕ					
Курчатова	**10а**	**хр**	**1**	**ПВХ, хорошее, торг**	**2200**
Советской Армии	23	стал	4	ПВХ, радиаторы, хорошее	2800
Маяковского	**16**	**стал**	**4**	**на три стороны, отличное**	**3500**
Юбилейный	**8**	**ул**	**1**	**ПВХ, лоджия остеклена, хорошее**	**2770**
Ленинрадский	**69**	**ул**	**1**	**ПВХ, радиаторы, хорошее**	**2750**
Ленинградский	99	ул	3	4-комн. на разные стороны, обычное	3800
Свердлова	**17**	**хр**	**1**	**ПВХ, требует ремонта**	**2000**
Курчатова	62	хр	2	студия, ПВХ, хорошее	2350
Курчатова	68	хр	2	60 кв.м., хорошее, ПВХ	2300
Восточна	**31**	**хр**	**3**	**на разные стороны, кафель, ПВХ, студия, торг**	**2350**
САДЫ, ДОМА					
Участок на 9 кв, район ДОКа	**9 соток, баня, сарай, вода подведена питьевая**				**160**
Сад на 9 квартале	**6 соток, дом, баня, свет, вода, всев собственности, район ПАТП**				**350**

«УДОВОЛЬСТВИЕ ОТ ПЕРЕМЕН - ВАШИ, ЗАБОТА И ОТВЕТСТВЕННОСТЬ - НАШИ»

вся рекламируемая продукция подлежит обязательной сертификации и лицензированию.

«АН.ПАРТНЕР» 1 стал. ул.Ленина, 40, 3 эт, 1650, торг, 1 улучш. план. Малая Садовая, 6, 6 эт., 1270 тыс. руб., 1 д/д Поселковый пр., 20, 2 эт., 1000 тыс. руб., 2 д/д Октябрьская 23, 1 эт., 1680 тыс. руб., 2 хрущ.Свердлова, 33, 1950 тыс. руб., Курчатова, 20, 2000 тыс. руб., Андреева, 31, 2 эт., 2100 тыс. руб., 2 улучш. план. Курчатова, 2, 2эт., 2500 тыс. руб., торг., Ленинградский, 91, 9 эт., 2700 тыс. руб., Ленинградский, 29, 3 эт., 2500 тыс. руб., торг, Поселковый пр., 5, 3 эт., 2700 тыс. руб., торг, 3 улучш. план. Толстого, 21а, 4 эт., 2250 тыс. руб., торг, Дом на Элке 107 м, 10 сот., 5000 тыс. руб. Тел. 8-908-209-83-79, 77-04-46, Надежда, фото на partners-26.ru

«АН.ПАРТНЕР» 1 хрущ. Андреева, 22, 5 эт., 1600 тыс. руб., Свердлова 17, 1 эт., 1380 тыс. руб., Малая Садовая 2, 1эт., 1250 тыс. руб., 2 хрущ. Курчатова, 36, 4 эт., 1900 тыс. руб., торг, Саянская, 1, 2эт., 1750 тыс. руб., 2 стал. Школьная, 38, 4 эт., 2600 тыс. руб., 3 улучш. план. Толстого, 3, 5эт, от 2350 тыс. руб., 3 хрущ. Белорусская, 36, 5 эт., 1900 тыс. руб., 3 стал. Советская, 20, 1 эт, 2900 тыс. руб., торг, Андреева 12, 1 эт., 3000 тыс. руб. Сад на Восточной, 7,5 соток, 670 тыс. руб. Тел. 70-80-28, 8-983-285-96-49, Алеся, фото на partners-26.ru

«АН.ПАРТНЕР» 1 хрущ. Восточная, 50, 1 эт., 1400 тыс. руб.,1 улучш. план. 60 лет ВЛКСМ, 22, 3 эт., 1700 тыс. руб., 2 хрущ.Свердлова, 33, 4 эт., 1950 тыс. руб., Белорусская 34, 2 эт., 1700 тыс. руб., 2 д/д Комсомольская 11, 2 эт., 1100 тыс. руб., Поселковая 24, 2 эт., 1400 тыс. руб., обмен, Белорусская 44, 2 эт, 1400, 3 улучш. план.Ленинградский, 49, 6 эт., евро, 3800 тыс. руб., Толстого 5, 1 эт., 2200 тыс. руб., торг, 4-комн. Белорусская 51, 4 эт, 2000, Дом на Царевского, 3 эт., S-360 м., 12 млн.р., Дом п.Тартат, 2 эт., евро, 7700 тыс. руб. Тел. 8-913-514-31-70, 70-80-31, Ирина, фото на partners-26.ru

«АН.ПРИОРИТЕТ» предлагает к продаже: 2-хэтажный дом на 9 кв., 10 соток, земля в собственности, 140 кв.м, 3700 тыс. руб., торг, рассмотрим варианты обмена; Дом на 2-х хозяев в Новом Пути, 112 кв.м, 4 комнаты, в хор. сост., 8 соток, баня, теплица, 4200 тыс. руб., торг; Дом на Горького (старой застройки, из бруса) на двух хозяев,43 кв.м., требует ремонта, 13 соток (собственность). Городские коммуникации, прописка! 3000 тыс. руб., хороший торг; ИЖС п. Додоново, 13-15 соток, отл. место, 430 тыс. руб. Сад на 9 кв., 8 соток, дом, баня, посадки, отл. место для строительства дома, 500 тыс. руб., торг. Тел. 708-378, 708-638, 8-963-956-34-18, 8-953-850-83-78.

«АН.ПРИОРИТЕТ» предлагает к продаже: Доля 1/3 в 3-комн. квартире, Поселковая, 26, 2 эт., 14 кв.м, ПВХ, хорошее, 500 тыс. руб. 1/2 доля, Восточная, 62, 1эт., в 2-комн. хр., сост. обычное 700 тыс. руб. 1-комн. улучш. план. Мира, 7, 3 эт., ПВХ, косметика, 1850 тыс. руб. 1-комн. стал. Ленина, 49, 3 эт., косметика, частично ПВХ, 1450 тыс. руб., торг; 1-комн. улучш. план. Малая Садовая, 6, 6 эт., ПВХ, косметика, 1500 тыс. руб. 1-комн. улучш. план. Толстого, 3А, 6 эт., лоджия, хорошее сост., косметика, 1350 тыс. руб., торг. Тел. 708-378, 708-638, 8-963-956-34-18, 8-953-850-83-78.

«АН.ПРИОРИТЕТ» предлагает к продаже: 2-комн. улучш. план. Ленинградский, 18, 9 эт., двойная лоджия, косметика, шикарный вид из окна 2300; 2-комн. улучш. план. Курчатова, 48, 2 эт., на разные стороны, ПВХ, большая лоджия, 2350 тыс. руб., торг; 2-комн. улучш. план. Поселковая, 45, 2эт., ПВХ, обычное, 1750 тыс. руб. 2-комн. хрущ. Восточная 5, 1 эт., ПВХ, хорошее, 1850 тыс. руб. торг; 2-комн. перех. серии Восточная 31, 1 эт., на разные стороны, ПВХ, сост. хорошее, м/двери, косметика, с/у раздельно, 1830 тыс. руб., ХОРОШИЙ ТОРГ; 2-комн.хр. Андреева 29а, 5эт., сост. отл., остается встроенная мебель и техника, 2050 тыс. руб., торг! 1,5-комн. сталинка Ленина 38, 4эт., окна ПВХ, хор. сост., 1800 тыс. руб. Тел. 708-378, 708-638, 8-963-956-34-18, 8-953-850-83-78.

«ЖИЛФОНД» 2-комн. улучш. план. Ленинградский 5, 1 эт., лоджия застеклена. Окна ПВХ. Общая 53 кв. м., кухня 8,6 кв. м. Сост. хорошее, ремонт, новые двери, ванная кафель. 2350 тыс. руб., торг. Подходит под ипотеку. Тел. 77-08-82, 8-908-223-4882, фото на сайте www.gylfond.ru.

1-КОМН. квартиру Советская, 3 эт., 1500 тыс. руб. Тел. 8-908-20-222-04, 76-91-38, 8-913-597-39-12.

1-КОМН. перех. сер., ул. Белорусская, 36, 5 эт. Уютная, ухоженная квартира с балконом, после ремонта, фото на сайте: azbuka26.ru. 1200 тыс. руб. Звоните: Тел. 70-89-70, 8-953-850-8970, «Азбука Жилья».

1-КОМН. улучш. план. пр. Мира, д. 7, 3 эт., планировка на разные стороны, окна ПВХ, балкон, отличный район, 1850 тыс. руб. Тел. 708-638, 8-963-956-34-18.

1-КОМН. хрущ. пр. Курчатова, 28 (дом во дворе), сост. норм. Квартира освобождена. 1170 тыс. руб. 1-комн. д/д, ул. Калинина, 20. Косметика. ПВХ. 850 тыс. руб. «АН ЭКСПЕРТ- Недвижимость». Тел. 77-06-03, 77-00-11, 8-908-223-46-03, 8-908-223-40-11.

2-КОМН. квартиру типа хрущевки, 4 эт., Комсомольская, сост. удовл., окна на Комсомольскую, 1 750 тыс. руб. Тел. 8-913-553-62-86.

2-КОМН. улучш. план. Курчатова, 2 (теплый кирпичный дом, средний этаж, студия, очень хороший ремонт, остается мебель, балкон застеклен, удачный район), 2500 тыс. руб. Тел. 8-913-552-82-80, Юлия. А.Н. «Меркурий», фото на сайте mercuriy26.ru.

2-КОМН. квартиру улучш. план. пр. Ленинградский, 18, 9 эт., новый дом, двойная лоджия, свежая косметика, шикарный вид из окна, хороший двор и парковка! 2350 тыс. руб., торг! Тел. 708-378, 8-953-850-83-78

2-КОМН. перех. сер. Восточная 31, 1 эт., на разные стороны, ПВХ, сост. хорошее, м/двери, косметика, с/у раздельно, 1830 тыс. руб., ХОРОШИЙ ТОРГ. Тел. 708-378, 8-953-850-83-78.

2-КОМН. сталинка ул. Решетнева, 1, 4 эт., на разные стороны, ж/б перекрытия. Кухня студия. Окна ПВХ. Радиаторы. С/У кафель. Ламинат. 2470 тыс. руб. 2-комн. улучш. план. пр. Курчатова, 56. 2 эт., пл. 56 кв.м, большая лоджия, окна ПВХ, с/у кафель. Косметический ремонт. Возможен обмен. 2450 тыс. руб. «АН ЭКСПЕРТ- Недвижимость». Тел. 77-06-03, 77-00-11, 8-908-223-46-03, 8-908-223-40-11.

2-КОМН. улучш. план. Поселковый пр, S 51 кв.м. Двойная лоджия, сост. хор., окна ПВХ. 1500 тыс. руб.; 2-комн. улучш. план. пр. Курчатова, отл. сост. (окна ПВХ, С/У кафель). S 55 кв.м. Кухня 9 кв.м. Двойная лоджия. На разные стороны. Продажа. 2200 тыс. руб. «АН ЭКСПЕРТ- Недвижимость». Тел. 77-00-11, 77-06-03, 8-908-223-46-03.

2-КОМН. улучш. план. 60 лет ВЛКСМ, 4, 2 эт., окна на солнечную сторону. Дом удачно расположен во дворе, рядом школа, садики, магазины, остановки. 7 минут пешком до Аллеи. Низкая цена: всего 2150 тыс. руб. Фото на сайте: azbuka26.ru. Звоните прямо сейчас! Тел. 70-89-70, 8-953-850-89-70, «Азбука Жилья».

2-КОМН. улучш. план. Мира, 19, 2 эт. 2-ая лоджия, кухня 9 кв.м. Дом находится внутри микрорайона, удален от дорог. Рядом детские садики, две школы, почта, супермаркет, детская площадка, семейный развлекательный комплекс, студия танцев. 2150 тыс. руб. Фото на сайте: azbuka26.ru. Не откладывайте звонок! Тел. 70-888-9, 8-953-850-8889, «Азбука Жилья».

2-КОМН. улучш. план.по пр.Курчатова, 48, 2 эт., планировка на разные стороны, окна ПВХ, большая лоджия, отличный район. 2350 тыс. руб., торг. Тел. 708-378, 8-953-850-83-78.

2-КОМН. хрущ. Свердлова, 11, 2 эт. Окна ПВХ, состояние обычное, в квартире чисто и аккуратно. Низкая цена: 1750 тыс. руб. Фото: azbuka26.ru. Тел. 770-992, 8-908-223-4992, «Азбука Жилья».

2-КОМН. хрущ. ул. Андреева, кирпичный дом внутри двора, окна ПВХ, радиаторы, балкон, пвх, остекление, утеплен, внутренняя и внешняя отделка, кухня-студия, установлены качественные межкомнатные двери, санузел (трубы, счетчики), отделка кафелем, кондиционер, остается кухонный гарнитур и прихожая, 2050 тыс. руб., торг. Тел. 708-378, 8-953-850-83-78.

3-КОМН. стал. Парковая, 14 (1 эт., общая 73,9 кв.м, комнаты 18,9/17,8/12,7, кухня 8 кв.м, с/у раздельный, кв-ра на разные стороны, сост. жилое), 2900 тыс. руб. Тел. 8-902-962-66-41, Татьяна. А.Н. «Меркурий» фото на сайте mercuriy26.ru

3-КОМН. хрущ. Королева, 13 (5 эт, общая 49 кв.м, жилая 34,8, состояние кв-ры под ремонт), 1850 тыс. руб. Тел. 8-902-962-66-41, Татьяна. А.Н. «Меркурий».

3-КОМН. пер. серии, ул. Восточная, 60, 2 эт., комнаты раздельные, на разные стороны, окна ПВХ, с/у кафель. 2350 тыс. руб. 3-комн. пер.серии, пр. Курчатова, 66., нестандартная, пл. 62 кв.м, косметика, окна ПВХ, освобождена. 2150 тыс. руб. «АН ЭКСПЕРТ- Недвижимость». Тел. 77-06-03, 77-00-11, 8-908-223-46-03, 8-908-223-40-11.

3-КОМН. улучш. план. Курчатова, 46 (кирпичный дом, 1 эт. комнаты: 21,2/16.1/11.9; сост. кв-ры хорошее, ПВХ, очень удачный район), 2750000 руб. Тел. 8-913-552-82-80, Юлия. А.Н. «Меркурий», фото на сайте mercuriy26.ru

3-КОМН. хрущ. ул. Кирова, д. 16, 1 эт., планировка «вагон», окна ПВХ, в с/у - кафель, остается кухонный гарнитур и шкаф-купе, отличный район, 2350 тыс. руб., торг. Тел. 708-638, 8-963-956-34-18.

4-КОМН. п/с Саянская 3, 3 эт., общ. пл. 59 кв.м, сост. отл., планировка на две стороны, окна ПВХ, балкон застеклен, м/к двери новые, сейфовая входная, новые радиаторы, остается встроенный шкаф купе, в прихожей вместительный угловой шкаф 2400 тыс. руб. Тел. 77-04-57, 8-908-223-44-57, Наталья.

4-КОМН. сталинка, ул. Ленина, 55, 4 эт. Общ.пл. 90 кв.м., в хорошем состоянии, фото и описание на сайте: azbuka26.ru. 3500 тыс. руб. Звоните: 770-992, 8-908-223-4992, «Азбука Жилья».

6-КОМН. квартиру улучш. план., 9-10 этажи, Ленинградский пр., 21, сост. среднее, пвх, 4500 тыс. руб.; 2-комн. улучш. план., 2 эт., Ленинградский пр., 73, сост. удовл., 2000 тыс. руб., 3-комн. квартиру в трехлистнике, 8 эт., Ленинградский пр., 93, отл. сост. 3700 тыс. руб. Квартиры более 3 лет в собственности. Возможен торг и любая форма расчета. Тел. 8-983-201-38-75.

А.Н.«МЕРКУРИЙ» предлагает к продаже и обмену квартиры. Всю информацию о недвижимости г. Железногорска Вы можете узнать на нашем сайте mercuriy26.ru или по т. 77-05-10; 72-03-48.

ДОМА в черте города: 4-комн. дом в районе «Элки», общ. пл. 100 кв.м, находится в жилом массиве, участок 20 сот., центр. водоснабжение и канализация, баня, теплицы, гараж, место под заезд автомобиля, новый забор. 4,8 млн; новый дом 200 кв.м, в старой части города, ул. Пушкина, участок 7,5 соток, требуются только внутренние отделочные работы, центр. водоснабжение и канализация, 4,9 млн. Возможен торг. Тел. 8-983-201-38-75.

КОМНАТА (улучш. план.) 13 кв.м. ул. Толстого, состояние норм., окно ПВХ. 450 тыс. руб.; Комната (общежитие) ул. Ленина, 45, 4 эт, есть балкон, пл. 16 кв.м. Окно во двор. ПВХ. Сейфовая дверь. 650 тыс. руб., торг. «АН ЭКСПЕРТ- Недвижимость». Тел. 77-06-03, 77-00-11, 8-908-223-46-03, 8-908-223-40-11.

П.ПОДГОРНЫЙ 3-комн. хрущ. Боровая 15, 1 эт., планировка на две стороны, состояние отличное, сделан ремонт 2250 тыс. руб., торг, фото на сайте lubgorod26.ru Тел. 77-05-71, 8-908-223-45-71, Анна.

П.ПОДГОРНЫЙ 1-комн. Боровая 1, 4 эт., 37 кв.м, в обычном состоянии, большая гардеробная, просторная кухня 1250 тыс. руб. Тел. 77-05-71, 8-908-223-45-71, Анна.

П.ПОДГОРНЫЙ 1-комн. Боровая 3, 4 эт., окна ПВХ, балкон, кухня студия, сейфовая дверь, с/р раздельный, 1150 тыс.руб., торг. Тел. 77-05-71, 8-908-223-45-71, Анна.

П.ПОДГОРНЫЙ 1-комн. хрущ. Лесная 12, 2 эт., без ремонта, площадь 30 кв.м, балкон, 1050 тыс. руб. Тел. 77-05-71, 8-908-223-45-71, Анна.

П.ПОДГОРНЫЙ 2-комн. п/с Кировская 19, 1 эт., комнаты раздельные, общая площадь 50 кв.м, на две стороны, 2 лоджии, 1700 тыс. руб., торг, фото на сайте lubgorod26.ru Тел. 77-05-71, 8-908-223-45-71, Анна.

П.ПОДГОРНЫЙ 2-комн. п/с Лесная 15, на две стороны, общая площадь 45 кв.м, качественны ремонт, остается мебель 1700 тыс. руб., торг, фото на сайте lubgorod26.ru Тел. 77-05-71, 8-908-223-45-71, Анна.

П.ПОДГОРНЫЙ 2-комн. н/пл Строительная 12, 4 эт., 2 лоджия , на две стороны, комнаты раздельно, общая 55 кв.м, сантехника поменяна, 2250 тыс. руб. Тел. 77-05-71, 8-908-223-45-71, Анна.

П.ПОДГОРНЫЙ 3-комн. н/пл Кировская 13А, 5 эт., окна ПВХ, 2 лоджия, общая 65 кв.м, сантехника заменена, ЕВРО ремонт 2950 тыс. руб., рассмотрим варианты обмена, фото на сайте lubgorod26.ru Тел. 77-05-71, 8-908-223-45-71, Анна.

П.ПОДГОРНЫЙ 3-комн. н/пл Боровая 1, 4 эт., окна ПВХ, 2 лоджия, общая 69 кв.м, сейфовая дверь, 2800 тыс. руб., торг, рассмотрим варианты обмена, фото на сайте lubgorod26.ru Тел. 77-05-71, 8-908-223-45-71, Анна.

П.ПОДГОРНЫЙ 3-комн. н/пл Боровая, 3А, 3 эт., 2 лоджия застеклена, общая 65 кв.м, на две стороны, 2700 тыс. руб., торг, обмен на 2-комн. н/пл, фото на сайте lubgorod26.ru Тел. 77-05-71, 8-908-223-45-71, Анна.

П.ПОДГОРНЫЙ 3-комн. хрущ. Строительная 25, 1 эт., на две стороны, 60 кв.м, в хорошем состоянии 2180 тыс. руб., торг. Тел. 77-05-71, 8-908-223-45-71, Анна.

П.ПОДГОРНЫЙ 3-комн. хрущ. Лесная 6, 2 эт., в хорошем состоянии, балкон, окна ПВХ, сейфовая дверь, 2000 тыс. руб., фото на сайте lubgorod26.ru Тел. 77-05-71, 8-908-223-45-71, Анна.

ПУНКТЫ ПРИЕМА ОБЪЯВЛЕНИЙ ГОРОД И ГОРОЖАНЕ

УВАЖАЕМЫЕ РЕКЛАМОДАТЕЛИ!

Для Вашего удобства расширена сеть пунктов приема объявлений в газету «Город и горожане»

«Эридан-Сервис» «Балтийский», пр. Ленинградский, 35

Магазин **«Народный инструмент»** ДБ «Центральный», 1 эт.

Магазин **«Виктория О»** пр. Курчатова, 22а

Магазин **«Сан Саныч»** ул. Андреева, 19

Магазин **«Сан Саныч»** ул. 60 лет ВЛКСМ, 8б.

Магазин **«Сан Саныч»** ул. Молодежная, 15б.

Магазин **«Катав»** пр. Ленинградский, 103а

А также **ВСЕ ПОЧТОВЫЕ ОТДЕЛЕНИЯ** г. Железногорска

ГОРОД И ГОРОЖАНЕ

Наш адрес: **ул. Комсомольская, 25а**

вся рекламируемая продукция подлежит обязательной сертификации и лицензированию.

П.ПОДГОРНЫЙ 4-комн. н/пл Строительная, 12, общ. пл. 90 кв.м, на 2 стороны, 3 лоджии, с/узел раздельный в кафеле, состояние обычное, возможен обмен на 2-комн. квартиру н/пл. 3200 тыс. руб. Тел. 77-05-71, 8-908-223-45-71, Анна.

СОБСТВЕННИК

1-КОМН. ул. Белорусская, 49Б, 3 эт., 1.3 млн. руб. Собственник. Тел. 8-950-436-61-30, 8-950-436-61-20.

1-КОМН. хрущ. Загородная (Лукаши), окна ПВХ, дом. тел., интернет, солнечная сторона, сост. норм. 1150 тыс. руб. Торг. Собственник. Тел. 8-963-262-31-30.

1-КОМН. хрущевка 9 квартал, ул. Белорусская, 45, 4/5 эт., чистая, солнечная сторона. 1150 тыс. руб. Собственник. Торг. Тел. 8-913-510-39-72.

2-КОМН. перех. сер., 5 эт., ул. Белорусская, 1550 тыс. руб. Торг. Тел. 8-913-189-02-05.

2-КОМН. сталинка, 1 эт., окна высоко, ул. Ленина, 18, 2350 тыс. руб. Собственник. Тел. 8-908-214-71-38.

2-КОМН. улучш. план. 6/9 эт., пр. Курчатова, 14, 53.3. кв.м, окна ПВХ, балкон, планировка на разные стороны, 2380 тыс. руб. Собственник. Тел. 8-913-172-83-50.

3-КОМН. квартира перепланировка на 2-комн. узаконена, кухня 15 кв.м. коридор 9 кв.м, 1 эт., сейфовая дверь, пластиковые окна, п. Новый Путь. Тел. 8-913-038-37-26, 8-923-3454-83-68.

3-КОМН. квартира перех. сер., 63 кв.м, с мебелью, 3 эт. Восточная, 57, 2950 тыс. руб. Тел. 8-983-504-86-24.

3-КОМН. сталинка, 4 эт., планировка на обе стороны, 2 балкона, 3600 тыс. руб. Тел. 8-983-144-14-41.

3-КОМН. сталинка, ж/б, 1 эт., Школьная, 57, планирвка на разные стороны, 76/54/9, 2850 тыс. руб. или обмен на меньшее жилье. Собственник. Тел. 8-913-513-08-89.

3-КОМН. ул. 60 лет ВЛКСМ, 78, S=66 кв.м, ремонт, остается вся мебель. Собственник. Тел. 8-913-588-36-82.

3-КОМН. улучш. план. 60 лет ВЛКСМ, 8, 6 эт. Тел. 8-908-019-34-41 (Татьяна).

3-КОМН. хрущ. Курчатова, 20, 2 эт. 2500, торг. Сад ул. Восточная. Тел. 8-923-373-19-21.

4-КОМН. Ленина, 19, 1 эт.,общ. пл. 89 кв.м, на разные стороны, с/у раздельный, ж/б перекрытия, водосчетчики, решетки на окнах, состояние жилое, освобождена, 4 млн. руб. Торг. Тел. 8-913-566-63-97.

4-КОМН., 1 эт., г. Железногорск, проходной р-н, удобная парковка, можно под нежилое. 4.7 млн. руб. Тел. 8-902-926-53-63.

ДОМ в п. Тартат, 14 соток земли. Тел. 8-913-837-84-40.

КОМНАТУ в общежитии по ул. Ленина, 45. Площадь 15,3 кв.м, 2 этаж. После ремонта. Собственник. Подробности по тел. 8-923-372-05-85.

АРЕНДА

А.Н.«ЭКСПЕРТ-НЕДВИЖИМОСТЬ» оказывает услуги по сдаче в найм комнат, квартир. Услуги арендодателям бесплатно. АРЕНДАТОРАМ СКИДКИ !!!!!!!! АРЕНДА 1-комн. квартир от 8 тыс. руб. 2-комн. квартир от 10 тыс. руб. 3-комн. квартиры от 14 тыс. руб. Тел. 77-02-57, 77-00-11, 8-908-223-42-57.

!!! Арендуем 1-комн. квартиру с мебелью, желательно в старой черте города, также рассмотрим пр. Ленинградский. Ждем предложений от собственника. Тел. 8-913-191-36-26.

!!! Не агентство. Рассмотрю варианты 1-комн. квартиры с нормальным ремонтом, необходимой мебелью. Оплата ежемесячно, в строго установленные сроки. Тел. 8-913-191-34-05 (Алексей, Ирина).

гостиница в квартирах
АБРИС+
8 913 513 75 49
8 908 223 44 29
8(3919)77 04 29
документы строгой отчетности (кассовый чек)
скидки
сайт: www.a-elit-a.ru

!!!0-AGENTSTVO квартир 8-913-572-29-63. Сдам 1-комн. квартиру в городе с мебелью от 8 до 12 тыс.руб., без мебели за 8 тыс. руб. ул.Андреева, Маяковского, 2-комн. Андреева, 23, с мебелью за 10 тыс.руб., 2-комн. ул.Кирова, Крупская от 10 до 12 тыс.руб. ул.Свердлова 1-2-комн., 3-комн. с мебелью. 3-комн. на Королева за 14 тыс.руб., 60 лет ВЛКСМ, 20, 1-комн. за 10 тыс.руб., ул. Саянская, Восточная от 8 до 10 тыс. руб. Комнаты на подс. 5-7 тыс. руб. Тел. 8-913-572-29-63.

!!!1-ARENDA-AGENTSTVO г.Железногорск. Единственная общая база квартир только у нас!!! На рынке 6 лет!! Наш опыт на рынке аренды жилья Железногорска - гарант того, что вы найдете именно тот объект, о котором мечтаете. Мы работаем по всем правилам рынка, что гарантирует безопасность сделки и отсутствие мошеннических схем!!! РК «Этажи» тел. 8-913-598-06-06. Лиц.ОГРНИП 314245226000011. Документы строгой отчетности, квитанция, чек. Квартиры от 8000!! эконом до евро. Комнаты от 5000. С нами надежно, быстро и успешно! Сдам: 60 лет ВЛКСМ, 20, 42 - от 9000, Кирова, 6, 10 - от 10000, Комсомольская, 27, 25 - от 9000, Свердлова, 15, 47 - от 10000, Ленина, 33, 35, 44 - от 10000, Восточная, 3, 17, 53 - от 9000, Курчатова, 2, 20, 56 - от 9000. Эконом - евро варианты. Сдам 2-комн.кв. - Ленингр. пр., 1, 3, 24 - от 12000, Царевского, 3, 7 - от 13000, Восточная, 53, 55, 58 - от 11000, Курчатова, 10а, 24, 36 - от 12000, Восточная, 1, 17, 55 - от 12000, Кирова, 6, 8 - от 12000, Ленина, 35, 39, 57 - от 12000. 1-комн. Ленингр.пр. 1, 9, 97 - 9000, Восточная, 55, 57, 3 - 8500, пр. Курчатова, 58 - 9000, Центральный пр. 4, 5, 6 -9000, Молодежная, 5, 13 - 10000, Кирова, 6, 8, Ленина, 38, 44 - 11000, Пушкина, 25, 35 - 12000. 2-комн.: Ленина, 40, 51 - 13000, Крупская, 5, 6 - 13000, Андреева, 29, 33, 33а -13000, Октябрьская, 45, 41, 37 - 13000, Ленингр.пр., 20, 24 - 13000. Квартиры на 9 квартале!!! это единственный наш номер вот этот 8-913-598-06-06!!! 8-913-598-06-06!!! 8-913-598-06-06.

!!!АННА. Срочно сниму квартиру, комнату в любом районе города. Без посредников! Тел. 76-30-00, 8-953-850-80-88.

«АБРИС+». 1-2-комн. аренда посуточно. Большая база квартир от эконом до люкс. Центр города. Документы строгой отчетности: квитанция, кассовый чек. Трансфер Аэропорт/ ЖД вокзал. Тел. 8-913-513-75-49, 77-04-29, www.a-elit-a.ru.

1-2-КОМН. квартиры посуточно, чисто, домашняя обстановка. Командировочным скидка, документы строгой отчетности. Тел. 70-81-65, 8-963-258-74-40.

1-2-КОМН. квартиры посуточно в центре города. Документы отчетности, кассовый чек. Тел. 8-913-555-40-18.

АРЕНДА в центре 1-2-3-комн. комфортабельных квартир эконом, стандарт, люкс класса. Посуточно, по часам. Документы отчетности. Тел. 8-913-552-54-35, 8-983-145-10-26.

АРЕНДА посуточно, домашний уют, любой р-н. Командировочным скидка. Документы строгой отчетности. Тел. 77-09-03, 8-983-206-69-66.

АРЕНДУЕМ!!! Хорошую, уютную квартиру 2-3-комн., можно с мебелью или пустую, готовы купить мебель сами. Чистоту и порядок гарантируем. Предпочтение отдадим новым домам, готовы рассмотреть все варианты. Тел. 8-967-610-15-89 (Светлана).

БЛАГОДАРИМ всех собственников, кто откликнется на наше объявление - заранее спасибо. Семья ищет 2-комн. квартиру надолго. Ищем квартиру по причине продажи квартиры, которую мы снимали. Любой р-н. Оплата вовремя. Без услуг агентств. Тел. 8-929-320-54-15.

ДРУЖНАЯ семья ищет в аренду 2-комн. квартиру в старой черте города по ул. Школьной, Свердлова, Ленина, Крупская, Советская. Просьба к агентствам - не беспокоить. Тел. 8-929-320-53-87, Наталья.

ИЩЕМ в аренду квартиру строго от собственника на длительный срок, до 18 тыс. руб./мес. Оплата стабильно 1 раз/мес. Тел. 8-908-017-24-17 (Инна Анатольевна).

КВАРТИРЫ посуточно, по часам! Чисто! Уютно! Тел. 8-913-574-20-36, 8-913-515-50-75.

НА длительный срок от собственника снимем 1-комн. квартиру. Очень аккуратные, ответственные. Работаем и проживаем в Железногорске. Ценим тишину, очень бережно относимся к имуществу. Тел. 8-904-892-20-06 (Максим, Ольга).

НЕОБХОДИМА 2-комн. квартира в старой черте города, с наличием мебели. Работаем на ИСС. Без посредников. Тел. 8-913-528-46-07.

ПОСУТОЧНО, по часам сдам квартиру. Чистоту и порядок гарантирую. До квартиры довезем бесплатно. Тел. 8-913-515-90-01, 8-923-349-84-79.

ПОСУТОЧНО, почасовая 1-комн. квартира в центре. Тел. 75-98-53, 8-902-925-36-95.

СДАЕТСЯ 1-комн. квартира на Школьной. Собственник. Тел. 8-905-086-26-44.

СДАМ в аренду 2-комн. квартиру на Ленинградском пр., 2эт., 11000 руб. и 1-комн. квартиру на ул. Восточная, 4 эт., 8500 руб. Тел. 8-983-201-38-75.

СДАМ В АРЕНДУ КВАРТИРУ порядочным людям. НЕДОРОГО. Состояние хорошее. Частично мебель. Срок любой, желательно длительное проживание. Тел. 8-913-047-38-55.

СДАМ 1-комн. квартиру на Королева, сост. хор., окна ПВХ, частично меблирована. Собственник. Тел. 8-913-597-03-81, 8-913-510-49-73, 70-85-49.

СДАМ 1-комн. квартиру на ул. Саянской. Собственник. Тел. 8-913-556-94-07.

СДАМ 1-комн. квартиру Центральный пр., 5, 1 эт., мебель, бытовая техника, б/п. Тел. 8-913-510-98-55.

СДАМ 1-комн. квартиру, помесячно, б/п. Тел. 8-908-224-21-21.

СДАМ 1-комн. улучш. план. 2 эт., мебель, 9 квартал, на длительный срок. Недорого. Тел. 8-923-346-43-16.

СДАМ 2-комн. квартиру на 9 квартале в д/д. Собственник. Тел. 8-913-192-28-48.

СДАМ в аренду 2-комн. квартиру. Тел. 74-82-80, 8-902-926-65-69.

СЕМЬЯ снимет в аренду квартиру на ваших условиях. Порядок и своевременность оплаты гарантирую. Зарплата стабильная. Тел. 8-983-201-38-75.

СОБСТВЕННИК сдаст в аренду 1.5-комн. квартиру по Курчатова, 16 порядочным людям, мебель частично. Тел. 8-983-208-12-88.

АВТОСАЛОН

КУПЛЮ

«ДОРОГО купим автомобили японского и европейского производства, в любом состоянии». Расчет сразу! Полностью мое оформление! Тел. 8-908-011-90-25, 74-87-90.

«»000-000-0001-ABSOLUT AUTO». Купим Ваш авто импортного или отечественного производства в любом состоянии. Расчет сразу. Дорого. Помощь в оформлении. Тел. 8-913-522-88-13, 8-913-560-76-75.

«0000000000-124AUTO». Куплю ваш автомобиль импортного и отечественного пр-ва в любом состоянии. Дорого! Расчет сразу. Тел. 70-85-52, 8-913-550-75-74, 8-953-850-85-52.

«0000000001AVTO». Дорого!!! Куплю ваш автомобиль отечественного и иностранного производства в любом состоянии. Помогу с обменом. Помощь в ГИБДД. Тел. 8-983-161-27-25.

«1-AUTOAGENTSTVO». Дорого купим ваш автомобиль импортного или отечественного производства, в любом состоянии. Тел. 8-913-045-94-74, 8-913-046-00-43.

000000000001-AVTO-124. Купим ваш авто импортного и отечественного пр-ва в любом состоянии! Дорого! Расчет сразу! Тел. 8-913-555-74-21, 8-965-897-18-16, 74-46-53.

АВАРИЙНЫЙ, неисправный, проблемный, без документов японский легковой, грузовой автомобиль. Тел. 8-913-538-86-06.

ПРОДАМ

«HONDA Partner» 2001 г.в., белый, V-1.5 л, коробка автомат + летняя резина на дисках, 190 тыс. руб. Тел. 8-913-509-30-23.

HONDA Jazz 2012 г.в, V-1.3, 26.5 тыс. км, ПЭП, сигнализация с автозапуском, резина зима-лето на литье, max комплектация, сервисная, на гарантии, ТО-2 пройдено. Резина 225х60х18, зима-лето, литьбе Хонда R 17, черное. Nissan Serena 2009 г.в., АКПП, 2.0, бордовая, TV -навикамера, 2 электродвери, 1 хозяин, ж/д, 67 тыс. км. Nissan Juke 2012 г.в. АКПП, V-1.6, белый, ОТС, 1 хозяин, 56 тыс. км, есть все. Тел. 8-902-947-51-29, 8-902-916-16-67.

KIA CEED 2010 г.в., дилерский. Все ТО пройдены, ОТС. Тел. 8-902-976-40-42.

ТЕНТ с утеплителей УАЗ 31512 новый, защитного цвета. Тел. 8-913-559-03-67.

РАЗНОЕ

«ИМПУЛЬС» - установочный центр. Автоэлектрик, компьютерная диагностика. Сертифицированный центр по установке сигнализаций Starline. Продажа и установка автосигнализаций, автомагнитол, акустики, шумоизоляции, и пр. Замена стекол. Адрес: ул. Сов. Армии, 44, тел. 72-00-89, 8-963-180-88-99.

1921
РОСГОССТРАХ
ТЕХОСМОТР
ул. Генерала Царевского, 4а
76-25-93 • 8-913-507-04-00

12VОЛЬТ. Установочный центр. Ремонт электрооборудования. Автосигнализации. Иммобилайзеры. Автозвук (MP3, DVD, TV, акустика). Датчики парковки и камеры заднего хода. Ксенон и другое дополнительное оборудование на Ваш автомобиль. Адрес: пр. Ленинградский, 10Г/2, бокс № 1. Тел. 8-962-078-87-10.

АВТОАУКЦИОНЫ Японии и Кореи. Поможем подобрать, приобрести и доставить автомобиль из других регионов России. Качество гарантируем. Покупка автомобиля только с вашим участием. Тел. 8-902-947-51-29, раб. тел. 74-01-94 (с 17 до 21.00).

АВТОЗАПЧАСТИ

АВТОМОБИЛЬНЫЕ шины, диски, камеры в большом ассортименте в маг. «Автошина26», низкие цены, бесплатная доставка со склада до клиента. Скидки на шиномонтаж, гарантия качества. Наш адрес: ул. Комсомольская, 24, оф.2 Тел. 8-950-426-82-89, 8-950-411-85-16, www. Автошина26.РФ

ПРОДАМ комплект литых дисков для УАЗ Патриот, новые. Тел. 8-913-832-95-00, Владимир.

БЫТОВАЯ ТЕХНИКА

КУПЛЮ

ХОЛОДИЛЬНИКИ, морозильные камеры, электропечи, торговое оборудование. Всегда в продаже холодильники б/у. Гарантия. Доставка. Тел. 8-913-537-88-54, 8-902-914-30-44.

ПРОДАМ

КОМПЬЮТЕРНЫЙ салон «Элемент-26» предлагает: компьютеры, комплектующие и оргтехника. Продажа, модернизация и ремонт. Адрес: пр. Ленинградский, 27а (маг. «Современник», 2 этаж). Тел. 76-26-26, e-mail: 26element@k26.ru.

МАГАЗИН «БытСервис» предлагает запчасти и аксессуары для бытовой техники, бытовую химию, светодиодные и энергосберегающие лампы. Производим ремонт бытовой техники и принимаем заявки на сантехнические, бытовые услуги. Адрес: ул. Советская, 30 (цокольный этаж). Тел. 70-85-48, 8-953-850-85-48.

ПЫЛЕСОС «Самсунг», машинка швейная электрический привод, машинка стиральная «Еврика86»; морозилка «Бирюса», ковер, хрусталь. Все б/у. Адрес: ул. Загородная, 5-20.

СТИРАЛЬНАЯ машинка LG F 1222SPD б/у 6 мес., загрузка 4 кг. Шуба норковая р-р 50, темно-коричневая, б/у 1 сезон. Тел. 8-983-295-98-70.

ТОЛЬКО высококачественные оригинальные аккумуляторы, зарядные устройства для сотовых телефонов, цифровых видеокамер, фотоаппаратов, планшетов MP3 плееров и радиотелефонов. Мобильные телефоны б/у, цифровые фотоаппараты б/у, радиотелефоны, сетевые зарядные устройства для ноутбуков, мобильных телефонов, планшетов. У нас есть все! АСЦ «Высокие технологии», Центральный проезд, 10, ТЦ «Тель». Тел. 76-30-09, 76-15-15.

МЕБЕЛЬ

ПРОДАМ

АТЕЛЬЕ мебели «Питер». Качественная мебель любой сложности (кухни, шкафы-купе и др.). Хорошие цены, короткие сроки. ТОЦ «Невский», пр. Ленинградский, 63, 2 эт. Тел. 70-88-17, 8-983-203-88-58.

ПЕРЕТЯЖКА, ремонт мягкой и корпусной мебели. Изготовление на заказ. Широкий выбор форм и тканей. Выезд мастера бесплатный. Гарантия качества. Есть доставка. Большая система скидок! Тел. 75-63-79, 8-904-897-10-63, маг. «Север», Свердлова, 58, 2 эт.

ТРЕХСТВОРЧАТЫЙ шифоньер, тумба для постельных принадлежностей, тумбочка для бумажных документов. Обогреватель новый, на масле, большой, 2500 руб. Шуба мутоновая, воротник - лиса, р-р 46-48. Тел. 72-30-99.

ПРОДУКТЫ

ПРОДАМ

КАРТОФЕЛЬ деревенский, доставка. Тел. 8-913-538-80-77.

МЯСО свинины с личного подсобного хоз-ва по цене 225 руб./кг (четверть, половина туши, туша). Тел. 8-902-924-72-92.

МЯСО, говядина со своего подворья. Тел. 76-99-36, 8-923-313-33-19.

СКЛАД-МАГАЗИН «Центральный» предлагает по низким ценам сахар 50/25/10 кг, Краснодар, мука 50/25/10 кг, Алтай, отруби, овес, пшеница 50/25 кг, окорочка 15 кг США, Бразилия. Гречка, рис от 5 до 50 кг, тушенка, сайра, сгущ. молоко, чай, кофе, масло «Злато», «Золотая семечка», так же в продаже корма для животных и др. продукты. Доставка бесплатно. Ждем вас и ваших звонков по тел. 72-13-20 (с 10.00 до 18.00. Хоздвор магазина «Тель».

ТОРГОВЫЙ РЯД

КУПЛЮ

АНТИКВАРИАТ, иконы, серебро столовое, монеты, значки, статуэтки (фарфор, бронза, чугун), личные вещи (20-30-40-х), самовары, приемники до 1960 года и т.д. Тел. 8-963-181-19-91.

АСБЕСТОВУЮ ткань, асбошнур, асбокартон, асбокрошка, паронит, сальниковую набивку, текстолит, фторопласт, газовые баллоны (ацетилен, кислород, аргон, углекислота, гелий). Дорого. Куплю. Тел. 8-904-894-89-39.

АСБОТКАНЬ, набивку, бабит, неликвиды, задвижки, вентили, фланцы, отводы, клапаны, эл.двигатели, кабель, фторопласт, приводы, редукторы, насосы, электроды. Тел. 8-913-532-22-49.

ЗАДВИЖКИ, отводы, фланцы, вентеля, редуктора, привода, трубу, батареи. Утеплитель, технониколь, фторопласт,набивка, асботкань, болт, гайка, уголок, швеллер. Тел. 8-913-042-11-02.

ПРОДАМ

ДИСКОВЫЙ распил. Брус, доска, штакетник, дрова, опилки. В наличии и под заказ. Форма оплаты любая. Купим круглый лес. Магазин стройматериалов «Домострой», ул. Южная, 38а («Светофор»). Без выходных. Тел. 76-96-26, 8-913-521-33-22.

склад-магазин
«Гардеробъ»
МУЖСКАЯ ОДЕЖДА
ОПТОМ
в Красноярске
8(391)201-83-30
8-962-066-21-66
НИЗКИЕ ЦЕНЫ

НОВУЮ инвалидную коляску. Тел. 74-91-68.

ПЕНОПЛАСТ б/у 40 мм 60 руб./кв.м, 50 мм - 80 руб./кв.м, листы 2300х1200. Возможна доставка. Тел. 8-904-894-01-41.

ТЕПЛИЦЫ из квадратного профиля пр-ва г. Новосибирск «Мария Делюкс» р-ры 3х4 м, 3х6 м, 3х8 м, 2х4, 2х5 м, 2х6 м. Производим монтаж теплиц за один день с установкой на брус из лиственницы 100х150 мм. Мы работаем на рынке за КПП-3, отдел «Садовод+». Там же установлены образцы теплиц, производится консультация и запись на монтаж. Тел. 77-04-87, 8-908-209-75-87, 8-983-143-87-61.

вся рекламируемая продукция подлежит обязательной сертификации и лицензированию.

ЭЛЬДОРАДО
УМЕЕШЬ ПРОДАВАТЬ?
ПРИХОДИ!
И ЗАРАБАТЫВАЙ С НАМИ!
Приглашаем на работу:
продавцов
сервисных специалистов
8 913 514 49 55
8 800 555 10 00 (Звонок бесплатный)
www.job.eldorado.ru

Домашний очаг
юридическое агентство
• Оформление наследства, приватизация
• Составление договоров
• Юридические консультации
• Согласование перепланировок
• Представительство в суде
тел. 77-00-82 • 76-21-21 • 74-88-40
пр. Курчатова 48а, офис 6

ЭЛЕКТРОКОНФОРКИ к любым печам, переключатели, терморегуляторы, тэны, рабочие столы, стекла духовок. Нагревательные элементы к самоварам, электрочайникам. Доставка, установка, ремонт. Гарантия качества, разумные цены. Пенсионерам скидка. Тел. 75-21-82, 75-27-86, 8-923-337-60-82 (с 9 до 22.00, без выходных).

ЖИВОТНЫЙ МИР

ПРОДАМ

МОЛОДЫХ кур несушек. Тел. 8-950-426-20-69.

ЩЕНКИ той-пуделя с родословной, окрас красный, мальчик, девочка. Тел. 8-983-152-35-74.

РАЗНОЕ

В добрые руки котята от кошки мышеловки, 2.5 мес. и котята от кошки породы «Турецкий Ван», 3 мес. Все приучены, едят все. Тел. 8-983-576-56-51.

В саду за городом выброшенные, подрощенные щенки, все рыженькие красивые, замерзают. Помогите им выжить, заберите домой. Тел. 8-913-507-63-86.

ОТДАМ щенков в добрые, заботливые руки, мальчик и девочка, возраст около 3 мес. Стоит первая прививка. Есть ветеринарный паспорт. Тел. 8-913-555-28-36.

УЕЗЖАЕТЕ? Негде оставить собаку? Звоните. Тел. 8-923-367-19-41.

РАБОТА

ИЩУ

ИЩУ работу: Бухгалтер (опыт, самостоятельный баланс). Тел. 8-913-179-75-10.

ТРЕБУЮТСЯ

«ACTIVE-ТАКСИ» водители с л/а, в связи с увеличением объема заявок. График свободный, взносы 150 руб./день. Тел. 8-908-222-22-30. Временная прописка 8-905-970-29-38.

АВТОМОЙЩИКИ с опытом работы. Тел. 74-39-85, 8-983-159-30-15.

БУХГАТЕР с опытом работы в малом предприятии, знание 1С обязательно. З/плата при собеседовании.Тел.75-11-50,8-913-528-46-82, 8-953-582-47-95.

В новое кафе требуется повар. Опыт работы обязателен. Тел. 8-983-163-26-64.

В ООО «РМЗ ГХК» гальваник. Тел. 75-90-24 (ОК).

В ООО «РМЗ ГХК» начальник отдела заработной платы и экономического планирования, токари 5-6 разряда, расточники. Телефон ОК 75-90-24.

В салон красоты массажист, оператор фитобочек (мед.образование). Тел. 75-69-30, 8-960-768-56-46.

В сеть специалированных магазинов разливных напитков продавцы. Опыт приветствуется. Официальное трудоустройство. Санкнижка обязательно! Тел. 8-983-574-20-00.

В СРЦ Бали срочно требуются менеджер боулинга и официант. Тел. 8-913-174-31-72, 73-98-84.

В хлебобулочный цех приемосдатчик в экспедицию, обучение. Тел. 74-63-43.

ВОДИТЕЛИ на Тойоты без в/п. Тел. 8-913-533-52-57.

ВОДИТЕЛЬ кат. С со знанием Красноярск и без в/п. Тел. 8-913-830-30-43.

ДЛЯ работы в агентстве недвижимости требуются специалисты. Опыт работы не обязателен. Тел. 8-983-201-38-75.

ДРУЖНЫЙ коллектив латиноамериканского кафе «El Rumbo» приглашает на постоянную работу официантов, помощников официантов, барменов (можно без опыта), поваров без в/п. Обучение, перспектива роста. З/плата высокая и своевременно. Тел. 72-20-12, 72-21-12.

МП «Комбинату благоустройства» электромонтер 5 разряда. Тел. 74-63-08.

НА базу строительных материалов грузчик без в/п. Тел. раб. 76-95-44.

НА мебельную фабрику грузчик, без в/п, полный соцпакет, з/плата высокая. Тел. 76-12-40, 76-12-60.

НА участок стеклообработки мебельной фабрике мастер с опытом работы резки/обработки или экс-ии оборудования. Тел. 76-12-40, 76-12-60.

ООО «Новотекс»: бухгалтер, начальник монтажного участка систем вентиляции и отопления, инженер-технолог по вентиляции, оператор плазменного раскроя, опыт работы, оператор газоплазменной установки, технолог по металлоконструкциям, сварщики (предпочтение работа на полуавтоматах), монтажники систем вентиляции и отопления, слесари по изготовлению деталей и узлов вентиляции, менеджер по продажам и снабжению. ДОЛГОВ ПО З/ПЛАТЕ НЕТ. Тел. 76-17-55, 76-92-55.

ОТДЕЛОЧНИКИ, плиточники, электрик. Тел. 8-983-614-31-37.

ОФИЦИАНТ в кафе, работать с 17 до 23.00. Тел. 75-61-98, 8-908-203-72-99.

ПРОДАВЕЦ в круглосуточный продовольственный магазин, з/плата от 20 тыс. руб. Тел. 74-97-80, с 10 до 16.00.

ПРЕДПРИЯТИЮ: токарь, фрезеровщик с опытом работы. Оплата по результатам собеседования. Тел. 79-02-14.

ПРОДАВЕЦ-КОНСУЛЬТАНТ (товары для туризма, охоты-рыбалки). ТЦ «Сибирский Городок», 1 этаж. График 2/2. Тел. 8-950-999-00-70.

ПРОДАВЕЦ-КОНСУЛЬТАНТ в сантехнический магазин. З/плата при собеседовании. Тел. 8-908-223-46-38, 8-953-850-82-20.

ПРОДОВОЛЬСТВЕННОМУ магазину: продавцы, охранники. Соцпакет. Тел. раб. 77-03-61, сот. 8-908-223-43-61.

ПРОДАВЕЦ-КОНСУЛЬТАНТ, кладовщик в отдел электротоваров. Тел. 8-902-929-40-20, 8-902-912-66-30.

СРОЧНО! Официант, помощник повара. Тел. 8-908-022-06-61, 8-913-046-39-94.

ТЕАТРУ кукол «Золотой ключик» на постоянную работу: бухгалтер-кассир, звукооператор, педагог-организатор, секретарь руководителя. Тел. 75-34-94.

УБОРЩИЦАПОМЕЩЕНИЙ в лицей № 102 на полный рабочий день. Тел. 73-91-01.

УСЛУГИ

ЮРИДИЧЕСКИЕ/ ПСИХОЛОГИЧЕСКИЕ

АГЕНТСТВО ЮРИДИЧЕСКИХ УСЛУГ по вопросам гражданского законодательства: сопровождение сделок с недвижимостью; юридические консультации; составление исков, договоров сделок с недвижимостью, жалоб, заявлений в различные административные и правоохранительные органы; консультативная и практическая помощь при решении сложных жилищно-конфликтных ситуаций; вступление в наследство, доведение до полной готовности документов на объекты недвижимости, юридическая помощь при решении долговых споров. Тел. 8-983-201-38-75.

АДВОКАТ. Консультации. Иски. Заявления, жалобы по любым вопросам. УДО. Семейные, уголовные, пенсионные, гражданские дела. Условно-досрочное освобождение. Споры с ГИБДД. Споры со страховыми компаниями по ДТП. Споры с ГИБДД. Возврат страховок с банков. Тел. 8-904-892-32-12, 8-983-289-78-69.

БАНКРОТСТВО физических лиц, возврат банковских страховок, защита прав потребителей, ДТП, лишение прав, споры со страховыми компаниями, взыскание долгов, возмещение убытков, расторжение брака, алименты, наследство, раздел имущества, сопровождение сделок с недвижимостью, арбитраж. Составление исковых заявлений, договоров, представление интересов в суде. Консультации бесплатно. Тел. 8-950-981-45-67, 70-80-10.

БЕСПЛАТНЫЕ первичные консультации юриста. Составление договоров, заявлений, жалоб, оформление недвижимости, возврат страховки, выселение, представительство в суде. Тел. 8-913-589-17-14.

ГРУЗОПЕРЕВОЗКИ

АВТОГРУЗОДОСТАВКА, бережная автоэвакуация траверсой, монтаж. Бортовые краны, японец, борт 5 т, 5,3х2,3 м, стрела 3т , кореец, борт 12т, 9,5х2,4 м, стрела 7т, 23 м.Услуги автовышек 11 м, 22 м, 27 м. Спил деревьев частями. Квитанции. Тел. 8-913-532-09-04.

«HINO». Автогрузодоставка. Бортовые КРАН «воровайка», борт 2100х5500, до 6 т, стрела 10-12 м до 3 т. Автоэвакуация траверсой в любое время, в любом направлении. Квитанции. Тел. 8-913-188-62-48, 8-923-303-35-05, 8-904-893-03-80.

«001» Газель (тент). Грузоперевозки город, межгород. Служба грузчиков 250 руб./час. Тел. 70-82-36, 8-913-032-95-25.

«AUTO БОРТОВОЙ КРАН». Автоэвакуация траверсой безущербно. Абсолютная доставка грузов, кран 5 т, стрела 3 т, вылет 12 м. Автоэвакуация траверсой безущербно. Газель (тент). Тел. 8-902-929-76-10.

«AUTO-ВОРОВАЙКА от 800 руб. Эвакуатор. Тел. 8-908-223-43-34, 77-03-34.

«AVTO»-СПЕЦТЕХНИКА. Воровайки: борт до 10 т, стрела 3 - 7т (9-22 м), автовышка 9-22 м, Автокран (ивановец) стрела 32 т, 27.5 м. Монтаж, эвакуатор. Тел. 77-06-37, 73-70-46, 8-902-927-01-97, 8-923-366-01-39.

«ГАЗЕЛИ» (тент, кузов 3 м + 5 пассажирских мест) - доставка по городу, краю, России. Расчет нал/безнал. Квитанции. Грузчики. Тел. 70-83-19, 8-904-893-14-41.

«ГАЗЕЛИ» тент, грузчики, квитанции, любой регион. Тел. 77-00-19, 8-902-942-66-40.

«ГАЗЕЛЬ» (тент), 1.5 т. – 500 руб. Сады, КПП, свалка – 600 руб. Красноярск от 1800 руб. Межгород 15 руб./км. Грузчики – 300 руб. Тел. 70-82-40, 8-908-011-52-83.

АВТОБОРТОВОЙ кран 6 т, борт 6 т (6.2х2.25), автовышка 19 м, автоэвакуация траверсой, монтаж, грузоперевозки, борт 2 т (3.30х1.90), двухкабинник. Тел. 8-913-838-08-04.

АВТОБОРТОВОЙ кран стрела 3 т, 10 м, борт 6 т. Автоэвакуатор. Автовышка 11 м. Тел. 8-913-538-99-32, 77-05-04.

АВТОГРУЗОДОСТАВКА. «ЗИЛ-БЫЧОК» бортовая. Дрова, береза, колотые и в чурках. Вывоз мусора. Тел. 8-913-533-52-58.

АВТОКРАН-ВОРОВАЙКА, автовышка,эвакуатор. Помощь при погрузке, разгрузке, в любое время и на любое расстояние. Возможен безнал. Тел. 8-913-527-22-20 (Андрей).

АВТОПЕРЕВОЗКИ до 5 тонн будка, тент, любой регион, услуги грузчиков, услуги микроавтобуса 7 чел. Тел. 8-913-555-46-21, 8-908-214-18-58.

АВТОЭВАКУАЦИЯ траверсой без ущерба, грузоперевозки, борт, кран, в любое время. Тел. 8-913-030-36-74.

БРИГАДА грузчиков без вредных привычек. Квартирно-офисные переезды. Погрузка-разгрузка. Тел. 70-87-55, 8-953-850-87-55.

БЫСТРАЯ доставка: уголь: Бородино, Балахта (мсорт, орех, семечка), дрова - береза, сосна (обрезь), песок, щебень, ПЩС, ПГС. Вывоз мусора, снега. Услуги грузчиков. Японец от 1 до 5 тон. Тел. 8-913-555-11-69.

ГАЗЕЛЬ (тент) по городу и краю без выходных. Услуги грузчиков. Тел. 8-913-512-58-93.

ГАЗЕЛЬ-ТЕНТ грузоперевозки по городу и краю, от 450 руб. В любое время, работаем без выходных и праздничных дней, услуги грузчиков, 250 руб. Тел. 8-923-373-19-21.

ГРУЗОПЕРЕВОЗКИ по городу и краю. Машины от 400, грузчики от 250 руб. Услуги демонтажа. Тел. 8-923-313-99-23.

ГРУЗОПЕРЕВОЗКИ по городу и краю от 400 руб. Газель, 3 т, 5 т. Переезды, доставка, вывоз мусора. Грузчики с хорошими привычками, от 250 руб./час. В любое время. Тел. 70-82-02, 8-983-507-09-47.

ГРУЗОПЕРЕВОЗКИ, переезды. Самосвал 5т. (ПГС, ПЩС, перегной, чернозем и т.д.) Японский грузовик будка 4т. Грузчики. Любое время. Тел. 70-81-69, 8-953-850-81-69, 8-983-297-01-92.

ДОСТАВИМ ЗИЛ Самосвал: ПГС, песок, гравий, щебень, асфальтная крошка, дрова (обрезь), опилки. Вывоз мусора. Тел. 70-85-07, 8-963-268-03-36, 8-953-850-85-07.

ДОСТАВКА куряк, перегной, навоз, опилки, уголь, дрова, песок, щебень, гравий. МАЗ, ЗИЛ, японский самосвал 3 т. Тел. 8-908-203-08-02, 8-908-023-24-29.

ДОСТАВКА уголь, куряк, перегной, песок, щебень, ПГС, гравий, торф, дрова (обрезь). Вывоз мусора, японец (самосвал). Тел. 77-05-04, 8-913-538-99-32.

ПГС, гравий, уголь. Любое строительство под ключ. Тел. 8-913-511-73-47.

ЭКСКАВАТОР-ПОГРУЗЧИК. Планировка территорий, копка котлованов, септиков. Самосвал КАМАЗ. Доставка чернозема, песка, ПГС, гравия, грунта. Вывоз мусора. Тел. 8-913-559-60-91.

ЭКСПРЕСС-ДОСТАВКА в г. Железногорске, DNL, CDEK, DIMEX. Адрес: пр. Ленинградский, 35. «Эридан-Сервис». Тел. 8-983-610-50-08, 74-49-58.

РЕПЕТИТОРСТВО

АНГЛИЙСКИЙ и китайский язык. ЦДО «Простое Будущее». Групповые и индивидуальные занятия. Тел. 8-983-613-30-71, пр. Курчатова, 56А, 2-09.

ВЫСШЕЕ профессиональное (от 13 тыс. руб. семестр) и среднее профессиональное (от 7 тыс. руб.) образование. Обучение дистанционное, без выездов на сессии, диплом государственного образца. Тел. 8-913-593-60-82.

РЕПЕТИТОР по английскому языку для школьников начального и среднего звена. Прием на дому, 9 кавртал. Тел. 8-908-011-21-12.

РЕПЕТИТОР по химии и биологии. ЕГЭ, ОГЭ. Решение С1-С6, в т.ч. «с нуля». Эффективность подготовки на бюджет значительно превышает уровень преподавания профессорско-преподавательским составом любого ВУЗа. Тел. 77-08-08.

РУССКИЙ язык, литература (9-11 класс). Подготовка к ЕГЭ, ОГЭ. Индивидуальный подход. Тел. 8-913-570-09-80.

ОРГАНИЗАЦИЯ ПРАЗДНИКОВ

ВИДЕОПРОКАТ пр. Ленинградский, 49 переведу ваше домашнее видео и фото архивы на цифровые носители. Продам камеры видеонаблюдения в ассортименте (аналоговые и WI-FI). Тел. 8-902-947-51-29, раб. 74-01-94 (с 17 до 21.00).

КАФЕ «Пирс» предлагает два уютных зала для проведения новогодних корпоративов, свадеб, юбилеев, корпоративов. Европейская кухня, обновленное меню. Адрес: пр. Ленинградский, 35 (рядом с автовокзалом), 1 эт. Тел. 74-31-54, 74-14-01, 8-902-942-35-38.

ВИДЕОСЪЕМКА утренников, выпускных, свадеб, юбилеев, выписки из роддома, крещение. Переписываем видеокассеты на DVD. Профессиональные ТАМАДА, диджей, фотограф, фейерверк. Тел. 74-52-13, 8-913-534-27-77.

КРАСИВОЕ развлекательное шоу с элементами мужского стриптиза. Тел. 8-902-944-45-01.

ТОРТЫ свадебные, юбилейные, детские, простые и сложные. Пиццы и пироги на заказ. Прием заказов по тел. 8-913-194-81-36, 8-913-564-40-05.

УСЛУГИ тамады. Тел. 8-913-550-47-40.

ЮБИЛЕИ, корпоративные вечера. Ведущая и диджей. Звоните: Тел. 8-913-511-69-73.

САЛОН КРАСОТЫ

БЫСТРО, безвозвратно снимаю все порчи, проклятия, венец безбрачия, привороты. Избавлю от алкоголизма и др. Тел. 73-11-03, 8-913-571-15-75.

КУРСЫ парикмахеров в ноябре. Диплом, лицензия. Тел. 74-81-71.

МАССАЖНЫЙ салон «Нуга Бест» приглашает железногорцев на демонстрацию оборудования с 12 до 19.00 в удобное для вас время. Запись по тел. 8-983-169-28-24, 8-902-967-93-32.

ПЕРСОНАЛЬНЫЙ тренер. Индивидуальный подход к клиенту. Разработка диеты и упражнения для похудения. Тел. 8-902-944-45-01.

СТРИЖКИ для всей семьи: от классики до авангарда. Модное окрашивание: блондирование, амбре, меланжирование. Прически. Укладки. Тел. 8-983-506-06-09, 8-908-223-43-20, 77-03-20, (Татьяна).

РАЗНОЕ

АБСОЛЮТНОЕ избавление от КЛОПОВ, ТАРАКАНОВ, МУРАВЬЕВ, любых насекомых и грызунов в помещениях и территориях. Гарантия. Конфиденциально. Запишись сегодня на обработку от клещей и получи скидку 10%, с соседями - 20%! Тел. 8-913-839-48-06, 8-913-839-48-16.

АЛКОГОЛИЗМ. Прерывание запоев. Выезд на дом. Кодирование. Тел. 8-983-299-40-40. Лиц. № ЛО-70-01-000478 от 27.07.2010 г.

МЕХОВОЕ ателье «Зима» принимает заказы на ремонт и перешив: меховые шубы, дубленки, изделия из кожи, головные уборы. Тел. 72-87-63 (с 11 до 18.00), ул. Советская, 29.

РЕМОНТ МЕБЕЛИ, ХИМЧИСТКА

«LIGHT House». Экологически чистая уборка квартир и офисов с использованием профессионального оборудования. Тел. 77-01-14, 8-908-223-41-14.

ГЛУБИННАЯ чистка и химчистка на дому техникой KIRBX. Производим химчистку ковров и ковровых покрытий, глубинную чистку матрацев, двинан, кресел, одеял, мягких игрушек. Тел. 8-913-568-29-61.

МАСТЕРСКАЯ «Перетяжка мебели». Ремонт матрасов, диванов. Большой выбор тканей. Доставка. Пенсионерам скидка. Тел. 70-82-65, 8-983-157-72-27, 8-983-158-49-31.

МЕБЕЛЬ со вкусом. Кухни, шкафы-купе. Изделия из искусственного камня. Комплектующие от лучших зарубежных производителей. Рассрочка на полгода. Работаем без выходных. Тел. 77-07-83, 8-908-223-47-83.

РЕЗНЫЕ иконы, картины, мебель. Под заказ. Тел. 8-913-529-65-63.

ХИМЧИСТКА: ковров, мягкой мебели, матрасов, салона автомобиля, выведение пятен. Бесплатная доставка ковров. Удаление запахов «сухой туман». Профессиональное оборудование. Работаем без выходных. Клининговая компания «ЛОСК». Тел. 8-913-582-65-58.

вся рекламируемая продукция подлежит обязательной сертификации и лицензированию.

РЕМОНТ ПОМЕЩЕНИЙ

«000 Аверс-строй». Ремонт комплексный и мелкосрочный. Сантехника, кафель, электрика, перепланировка, малярные работы, потолки, сварка, двери. Ванные комнаты под ключ. Пенсионерам скидка! Доставка. Договор. Возможен безналичный расчет. Тел. 77-06-93, 8-908-223-46-93.

«0000 ЖИЛРЕМСТРОЙ». Ремонт, отделка помещений. Все виды работ. Сантехника, электрика, кафель, малярные работы, перепланировка, консультации. Дизайн. Материалы со скидкой 10%. Гарантия качества. Сроки. Тел. 77-05-76, 8-908-223-45-76.

«БЫСТРО, качественно и недорого сделаем ремонт квартиры, потолки акриловые, наклейка обоев, выравнивание стен». Пенсионерам скидка. Тел. 73-02-28, 8-962-070-30-93.

«БЫТСЕРВИС». Оказание сантехнических и бытовых услуг населению. Ремонт бытовой техники. Бесплатная консультация. Гарантия. Качество. Тел. 70-85-48, 8-953-850-85-48, 8-913-836-76-83.

«ВАННЫ под ключ». Всегда качественно и в срок. Скидки пенсионерам. При комплексном заказе туалетной комнаты и ванны натяжные потолки в подарок! Тел. 8-923-284-85-79.

«КРОВЛЯ». Устройство - ремонт любой сложности. 100% стоп течь Гарантия, договор, гибкая система скидок, возможна рассрочка! Тел. 70-80-81, 8-953-850-80-81.

«САНТЕХБЫТСЕРВИС»: подключение стиральных и посудомоечных машин, монтаж и замена водосчетчиков, смесителей, раковин, ванн, унитазов, моек, батарей. Ремонт, сборка, навеска мебели. Электромонтажные работы. Наклейка кафеля. Тел. 77-07-80, 8-908-223-47-80, 70-85-48, 8-913-594-24-46.

«САНТЕХРАБОТЫ». Сварка, замена стояков, труб водоснабжения (черные, оцинковка, полипропилен), радиаторов, канализации, санфаянса. Водосчетчики. Быстро, качественно, недорого. Лицензия. Тел. 79-65-33, 8-913-534-15-41.

«САНТЕХРАБОТЫ»: установка водосчетчиков, радиаторов, замена труб водоснабжения, монтаж систем отопления, узлов ввода. Консультация специалиста и доставка материала бесплатно. Пенсионерам скидки, рассрочка. Гарантия. Договор. Установка домовых счетчиков тепловой энергии, проект, пусконаладка, 200 тыс. руб. Тел. 8-913-599-44-36, 8-904-896-76-98.

«МАСТЕР на час» Ремонт и замена − смесителей, унитазов, замков, розеток, счетчиков, обои, кафель. Гардины, сборка мебели. СК «Благострой». Тел. 8-913-513-58-65, 8-908-019-02-38.

АБСОЛЮТНО все виды сантехработ в кратчайшие сроки. Установка водосчетчиков, раковин, радиаторов, унитазов, ванн и другого санфаянса. Отопление, газосварка. Тел. 70-80-09, 8-913-514-78-24.

БРИГАДА строителей: фасад, кровли, фундамент, баня под ключ. Качество, сроки гарантируем. Выбор материалов, доставка. Помогаем пенсионерам. Скидка. Тел. 74-49-10, 8-913-573-07-76.

БЫСТРО, качественно ремонт квартир. Выравнивание потолков, стен, полов. Штукатурка. покраска, шпатлевка. Работы по гипсокартону. Укладка кафеля. Сантехнические и электромонтажные работы. Помощь в выборе и доставке материала. Тел. 8-913-179-11-19.

ВОРОТА в гараж, козырьки, навесы. Генератор 220 V. Тел. 8-953-850-87-15, 70-87-15.

ВСЕ виды отделочных работ! Ремонт квартир, офисов. Выравнивание стен, потолков, заливка полов. Гипсокартон, ламинат, обои, покраска. Утепление балконов. Демонтаж. Тел. 8-950-994-77-63.

ГАРАЖНЫЕ ворота, изготовление и монтаж. Тел. 8-908-223-44-50, 77-04-50.

ГАРАЖНЫЕ ворота, изготовление и монтаж. Также двери, решетки, металлоконструкции. Любая форма оплаты. Тел. 8-908-223-44-79, 77-04-79.

ДЕМОНТАЖ. Любые стены, санкабины, расширение проемов на лоджии, вскрытие полов, бетонных стяжек. Вывоз мусора. Качественно, профессионально, самые короткие сроки. Ремонт квартир под ключ. Тел. 77-04-66, 8-908-223-44-66.

ДИЗАЙН-КОМПАНИЯ «Color and Style» . Дизайн-проект интерьера. Декорирование помещений. Роспись стен. Дизайн штор. Интерьерная печать на обоях. Консультации. Профессионально! Тел. 8-913-538-25-45. Сайт:http//www.designvedrova.ru

ДОМАШНИЙ мастер. Отделка. Сантехработы. Электрика. Тел. 8-913-524-33-39 (Алексей).

ЗАБОРЫ из профлиста любой цвет, все материалы в наличии. Недорого. Тел. 8-908-223-44-79, 77-04-79.

ИЗГОТАВЛИВАЕМ, устанавливаем металлические ворота, двери сейфовые, накладные, подъездные, печки, мангалы, сейфы (толщина металла любая), металлоизделия. Утепление, шумоизоляция, отделка - панели, оргалит. Порошковая покраска. Гарантия. Св-во Ж 10061. Тел. 75-22-44, 8-908-206-55-95, 8-904-894-35-50.

«ДОМОСТРОЙ»
магазин стройматериалов
- Доска, брус, штакетник, опилки
- Вагонка, плинтус, уголки, штапик
- Дрова 800 р., заборная доска
- Фанера, гипсокартон, ОСВ, ДСП
- Цемент, песок, щебень, утеплитель
- Профлист, шифер, ондулин, пенопласт
- Крепеж, гвозди, инструмент, блоки
- Отделочные материалы, водостоки
- Садовый инвентарь и мебель

ДВЕРИ: металлические, деревянные (сосна), ламинатные, банные (липа)

ОКНА: для дач и бань деревянные, ПВХ, алюминиевые

ул. ЮЖНАЯ, 38а. Без выходных 76-96-26, 8-901-624-84-86 с 9.00 до 17.00

ИЗГОТОВИМ срубы любых размеров и сложности из бруса и кругляка. Сруб бани 3х4, 95 тыс. руб. Сруб дома 6х6, 2 эт., 230 тыс. руб. Производим любые строительные работы от «нуля и под ключ». Тел. 8-960-756-08-67.

ИП Деркач - «Водяной». Сантехуслуги. Установка алюминиевых радиаторов, замена труб водоразбора, канализации, ванн, унитазов, смесителей. Доставка по ценам «Водолея». Установка домовых счетчиков тепловой энергии, проект, пусконаладка, 200 тыс. руб. Тел. 77-06-06, 8-904-896-76-98, 8-913-831-18-11.

КАФЕЛЕОБЛИЦОВКА, сантехника, электрика, выравнивание поверхностей, перегородки, арки, панели, обои (покраска, фотообои, жидкие), декоративная штукатурка, камень, евровагонка, потолки (фигурные подвесные, армстронг, реечные, панели, плитка, лепнина, багет), двери, напольные покрытия. Тел. 8-913-035-54-88.

МАСТЕРА-УНИВЕРСАЛЫ на все виды работ и нестандарных решений. Качество гарантируется. Тел. 8-913-839-65-40.

МУЖ на час. Сверление бетона, кафеля, навеска предметов, сборка мебели, замена замков. Услуги электрика, сантехника. Тел. 75-60-46, 8-983-281-15-44.

ПАЙКА полипропилена, установка счетчиков, смесителей, демонтаж и монтаж раковин, установка унитазов, замена батарей-радиаторов. Любая мелкосрочная работа. Консультации, выезд на дом. Тел. 8-913-591-77-33, 8-913-186-79-39.

ООО «Сантехдоктор» предлагает установку водосчетчиков, водоразбор и отопление, монтаж сантехники любой сложности. Установка алюминиевых радиаторов Alberg по цене завода - изготовителя. Установка и обслуживание. Бесплатные выезд и консультация специалиста. Гарантия на работы. Тел. 77-06-77, 76-21-11.

РЕМОНТ квартир и ванных комнат. стяжка по маякам, наливные полы. Настил напольных покрытий линолеум, ламинат, артвинил. Выравнивание стен и потолков. Штукатурка стен по маякам. Поклейка обоев винил, флизелин. Санузел под ключ, укладка кафеля. Изготовление перегородок из гипсокартона и блоков. Монтаж реечных, подвесных, натяжных потолков. Электромонтажные работы. Сантехнические работы. Договор, гарантия. Тел. 8-913-591-77-33, 8-913-186-79-39.

РЕМОНТ квартир и помещений. Сварочные работы. Водопровод, счетчики, кафель, электрика, двери, окна, лоджии и мн. др. Тел. 8-902-910-04-06.

РЕМОНТ квартир. Любые виды работ: панели, укладка кафеля. Монтаж ГКЛ, сверлим, штробим. Навешиваем предметы: люстры, гардины. Установка ванн, унитазов, смесителей. Тел. 8-913-576-09-69, 8-902-971-64-49.

РЕМОНТ окон ПВХ (регулировка, замена фурнитуры и уплотнителей). Натяжные потолки, окна ПВХ, жалюзи, москитные сетки. «Альянс». Договор, гарантия, скидки. Тел. 77-07-24, 8-913-044-66-00.

САМЫЕ низкие цены на строительные работы всех видов. Дома, бани, заборы, фундаменты, кровля, отделочные работы, демонтаж стен. Пенсионерам скидки. Тел. 8-983-201-70-01.

САНТЕХБРИГАДА: высококвалифицированные специалисты, любые сантехнические, газоэлектросварочные работы, аргон, водосчетчики, трубы, батареи в любой мороз, домовое, гаражное отопление. Доставка сантехматериалов. Тел. 8-902-921-58-92, 8-983-286-48-25.

САНТЕХНИЧЕСКАЯ компания «Водный мир» - монтаж систем отопления, водоснабжения, канализации в частных домах, гаражах, дачах, квартирах. Замена труб водоразбора, канализации; установка водосчетчиков, радиаторов отопления, сантехники любой сложности. Договор. Гарантия. Скидки. Тел. 77-08-36, 8-913-522-09-41.

САНТЕХРАБОТЫ любой сложности! Установка и замена: водосчетчиков, радиаторов, труб водоснабжения и отопления. Газоэлектросварочные работы любой сложности. Консультации бесплатно! Скидки! Тел. 8-983-288-19-42.

СВЕРЛЮ бетон, кафель. Штроблю под электропроводку, трубы. Навешиваю предметы. Заменю, перенесу электророзетки, выключатели. Подключу светильники, люстры, электроплиты. Ломаю стены. Тел. 73-11-08, 8-913-185-10-32, 8-904-896-13-62.

СТРОИТЕЛЬСТВО любой сложности (дома, бани, беседки, каркасное строение, ремонт квартир от эконом до евроремонта). Помощь с выбором материала. Скидки!!! Тел. 8-902-912-45-55, 8-902-912- 48-88.

СТРОИТЕЛЬСТВО, кровля, дома, бани из бруса, фундамент, фасада, фасад из сайдинга. Тел. 8 (39197) 7-06-20, 8-908-223-46-20, 8-950-303-95-55.

УСТАНОВКА межкомнатных дверей, отделка ванных комнат, туалетов, коридоров панелями ПВХ, электромонтаж любой сложности, ламинат, линолеум, плинтуса, сборка мебели, дешево. Тел. 8-983-077-35-60.

ЭЛЕКТРИК, все виды монтажа. Услуга: муж на час. Тел. 8-913-524-08-18.

РЕМОНТ ТЕХНИКИ

«ARDO, ARISTON, BOSCH, BEKO, INDESIT, LG, SAMSUNG» - автоматические стиральные машины. Качественный ремонт. Гарантия. Квитанция. Тел. 77-07-89, 8-908-223-47-89 (без выходных).

«COMPHELP». Компьютерная помощь на дому. Установка и настройка Windows с сохранением ваших данных. Восстановление информации. Удаление вирусов. Чистка систем охлаждения ПК и ноутбуков. Тел. 8-904-895-49-46, 8-913-588-99-89.

«COMPSERVICE Компьютерная помощь» (любая) на дому установка программ, настройка системы, удаление вирусов, настройка роутеров, WI-FI, установка и настройка оборудования, устранение различных неисправностей. Тел. 77-01-66, 8-902-943-22-80, 8-983-294-32-70.

«АВТОМАТИЧЕСКИЕ стиральные и посудомоечные машины». Профессиональный ремонт телевизоров, СВЧ-печей, холодильников, заправка и ремонт принтеров, копировальной техники. Продам стиральную машину б/у. Заявки по тел. 77-00-09, 8-908-223-40-09.

«АВТОРИЗОВАННЫЙ центр Panasonic-Sanyo». Ремонт мобильных телефонов, жидкокристаллических и плазменных телевизоров, ноутбуков, планшетов цифровых фотоаппаратов, видеокамер, DVD-проигрывателей и другой персональной электроники. Мы делаем то, что не могут другие. Адрес: Центральный проезд, 10, ТЦ «Тель». Тел. 76-30-09, 76-15-15, АСЦ «Высокие Технологии».

«КОМПЬЮТЕРНАЯ помощь КоМТеК». Переустановка и настройка Windows. Установка программ, антивируса. Удаление вирусов. Ремонт ПК, ноутбуков. Настройка wi-fi роутеров. Консультации, выезд бесплатно. Низкие цены! Тел. 8-963-254-12-29.

«ЭРИДАН-СЕРВИС» осуществляет ремонт аудио-видео-теле бытовой техники. Ремонт стиральных машин. Тел. 74-49-58, 8-983-610-50-08.

КАЧЕСТВЕННЫЙ ремонт автоматических стиральных машин на дому заказчика. Любой уровень сложности. Цены ниже. Без выходных. Тел. 77-00-74, 8-908-223-40-74.

ПРОФЕССИОНАЛЬНЫЙ ремонт электроплит, замена электроконфорок, тэнов, рабочих столов, стекла духовок, переустановка плит, печных разъемов, кабеля, розеток. Установка нагревательных элементов к самоварам, электрочайникам. Гарантия 1 год. Пенсионерам скидки. Тел. 75-21-82, 75-27-86, 8-923-337-60-82 (с 9 до 22.00, без выходных).

РЕМОНТ аудио-, теле-, видеоаппаратуры, DVD/LCD (ЖК), телевизоров, мониторов. Гарантия 6 мес. Обслуживаю Железногорск, Первомайский, Н.Путь, Додоново, Тартат. Продам телевизоры б/у. Тел. 77-02-11, 72-05-75, 8-908-223-42-11, 8-983-157-52-94.

РЕМОНТ аудио-, теле-, видеоаппаратуры, DVD/LCD (ЖК), телевизоров, мониторов. Гарантия 6 мес. Обслуживаю Железногорск, Первомайский, Н.Путь, Додоново, Тартат. Продам телевизоры б/у. Тел. 77-02-11, 72-05-75, 8-908-223-42-11, 8-983-157-52-94.

РЕМОНТ всех марок телевизоров, вызов бесплатно, гарантия. А также обслуживаем п. Додоново, Новый Путь. Подгорный. Тел. 72-44-66, 8-923-306-97-24.

ГОРОДСКАЯ ТЕЛЕФОННАЯ СЕТЬ

АБОНЕНТАМ МП «ГОРОДСКАЯ ТЕЛЕФОННАЯ СЕТЬ»

С 01 января 2016 г. в соответствии с приказом директора МП «ГТС» №45о/д от 26.10.2015г. вводятся новые тарифы на услуги **проводного радиовещания.**

В тарифы на услуги и работы, оказываемые населению, налог на добавленную стоимость включен и дополнительно не взимается. В тарифы на услуги и работы, оказываемые организациям, налог на добавленную стоимость не включен и взимается дополнительно.

№ пп	Наименование услуг	Тариф, руб.коп. для населения	Тариф, руб. коп. для организаций
1.	Предоставление доступа к сети проводного радиовещания, единовременно	0-00	0-00
2.	Абонентская плата за пользование услугами проводного радиовещания (пользование абонентской точкой), ежемесячно	21-00	23-00

С 01 января 2016 г. в соответствии с приказом директора МП «ГТС» № 46о/д от 26.10.2015г. вводится новый тариф на **пакет услуг** сетей кабельного телевидения и услуг по трансляции звуковых программ по сети проводного вещания, оказываемые МП «ГТС».

В тарифы на услуги и работы, оказываемые населению, налог на добавленную стоимость включен и дополнительно не взимается

№ пп	Наименование услуг	Тариф, руб.коп. для населения
1.	Тарифы на пакеты услуг:	
1.1.	**Пакет «СКТВ + Проводное радиовещание»**	
1.1.1.	Абонентская плата за пользование услугами кабельного телевидения, ежемесячно	100-00
1.1.2.	Абонентская плата за пользование услугами проводного радиовещания, ежемесячно	

ИЗВЕЩЕНИЕ О ПРОВЕДЕНИИ СОБРАНИЯ О СОГЛАСОВАНИИ МЕСТОПОЛОЖЕНИЯ ГРАНИЦ ЗЕМЕЛЬНОГО УЧАСТКА

Кадастровым инженером Воронцовой Еленой Александровной (Томская область, Асиновский район, г.Асино, ул. Ивана Буева, д.43, e-mail: bojco-elena@rambler.ru, тел. 8-983-163-2660, квалификационный аттестат кадастрового инженера № 24-12-586), в отношении земельного участка с кадастровым N 24:58:0406001:899, Красноярский край, ЗАТО Железногорск, садоводческое товарищество №24, улица №20, земельный участок №658, выполняются кадастровые работы по уточнению местоположения границы земельного участка. Заказчик Сизиков Василий Васильевич (Красноярский край, г.Железногорск, ул. Комсомольская, 44-33, тел. 8-983-282-3463).

Собрание заинтересованных лиц по поводу согласования местоположения границ состоится по адресу: Красноярский край, г.Железногорск, пр-кт Курчатова, д.48А, оф.7, «07» декабря 2015г. в 10 часов 00 минут.

С проектом межевого плана земельного участка можно ознакомиться по адресу: Красноярский край, г.Железногорск, пр-кт Курчатова, д.48А, оф.7

Обоснованные возражения относительно местоположения границ, содержащихся в проекте межевого плана, и требования о проведении согласования местоположения границ земельных участков на местности принимаются с «20» ноября 2015г. по «04» декабря 2015г. по адресу: Красноярский край, г.Железногорск, пр-кт Курчатова, д.48А, оф.7

Смежные земельные участки, с правообладателями которых требуется согласовать местоположение границ:

1. Земельный участок с кадастровым номером 24:58:0406001:1 Красноярский край, ЗАТО Железногорск, садоводческое товарищество № 24, улица №20, земельный участок № 656;

2. Земельный участок с кадастровым номером 24:58:0406001:904, в сад. тов. № 24 улица № 21, участок № 536;

3. Земельный участок с кадастровым номером 24:58:0406001:69, Красноярский край, ЗАТО Железногорск, СТ № 24, ул. №21, уч. 538;

4. Земельный участок с кадастровым номером 24:58:0406001:353, Красноярский край, ЗАТО Железногорск, садоводческое товарищество №24, улица № 20, земельный участок №660;

5. 4. Земельный участок с кадастровым номером 24:58:0406001:763, Красноярский край, ЗАТО Железногорск, садоводческое товарищество №24 (под земли общего пользования);

При проведении согласования местоположения границ при себе необходимо иметь документ, удостоверяющий личность, а также документы, подтверждающие права на соответствующий земельный участок.

ИЗВЕЩЕНИЕ О ПРОВЕДЕНИИ СОБРАНИЯ О СОГЛАСОВАНИИ МЕСТОПОЛОЖЕНИЯ ГРАНИЦ ЗЕМЕЛЬНОГО УЧАСТКА

Кадастровым инженером Воронцовой Еленой Александровной (Томская область, Асиновский район, г.Асино, ул. Ивана Буева, д.43, e-mail: bojco-elena@rambler.ru, тел. 8-983-163-2660, квалификационный аттестат кадастрового инженера № 24-12-586), в отношении земельного участка с кадастровым N 24:58:0353001:88, Красноярский край, ЗАТО Железногорск, г. Железногорск, СТ № 45, ул. №1, уч. 12, выполняются кадастровые работы по уточнению местоположения границы и площади земельного участка. Заказчик Шулаева Мария Евгеньевна (Красноярский край, г.Железногорск, ул. Октябрьская, д.29, кв.24, тел. 8-923-287-0401).

Собрание заинтересованных лиц по поводу согласования местоположения границ состоится по адресу: Красноярский край, г.Железногорск, пр-кт Курчатова, д.48А, оф.7, «07» декабря 2015г. в 10 часов 30 минут.

С проектом межевого плана земельного участка можно ознакомиться по адресу: Красноярский край, г.Железногорск, пр-кт Курчатова, д.48А, оф.7

Обоснованные возражения относительно местоположения границ, содержащихся в проекте межевого плана, и требования о проведении согласования местоположения границ земельных участков на местности принимаются с «20» ноября 2015г. по «04» декабря 2015г. по адресу: Красноярский край, г.Железногорск, пр-кт Курчатова, д.48А, оф.7

Смежные земельные участки, с правообладателями которых требуется согласовать местоположение границ:

1.Земельный участок с кадастровым номером 24:58:0353001:99 Красноярский край, ЗАТО Железногорск, г. Железногорск, СТ № 45, ул. №1, уч. 13;

2.Земельный участок с кадастровым номером 24:58:0353001:82, Красноярский край, ЗАТО Железногорск, г. Железногорск, СТ № 45, ул. №2, уч. 20;

При проведении согласования местоположения границ при себе необходимо иметь документ, удостоверяющий личность, а также документы, подтверждающие права на соответствующий земельный участок.

РЕМОНТ стиральных машин, холодильников, СВЧ печи, электропечи, пылесосов, и другой бытовой техники. Ул. Восточная, 28 Рембыттехника. Тел. 8-962-081-99-62, 8-983-207-50-71, 8-905-974-67-61.

РЕМОНТ стиральных машин, холодильников, посудомоечных машин, СВЧ-печей, пылесосов, водонагревателей. Сертификат, дипломы. Тел. 77-00-28, 8-908-223-40-28. Продам холодильник, морозилку, стиральную машину.

РЕМОНТ телевизоров. Низкие цены. Пенсионерам скидка. Без выходных. Вызов бесплатно. Тел. 77-05-77, 8-908-223-45-77.

РЕМОНТ холодильников и морозильных камер импортного и российского производства на дому и в мастерской. Замена уплотнительной резины. Гарантия. Ремонт, монтаж промышленного холодильного оборудования. Наличный, безналичный расчет. Заправка автокондиционеров. Мастерская по адресу: пр. Курчатова, 48а. Тел. 76-72-40, 77-00-46, 8-908-223-40-46, 8-983-286-17-80.

РЕМОНТ холодильников и морозильных камер на дому. Быстро, качественно. Гарантия. Вызов мастера в любое время, без выходных. Заправка, диагностика, ремонт автокондиционеров. Пайка алюминия. Продам холодильники, морозильные камеры б/у. Адрес: Октябрьская, 37-1. Тел. 77-02-32, 76-23-31, 8-905-975-90-74.

РЕМОНТ холодильников, стиральных машин, вызов на дом. Гарантия. Тел. 77-00-28, 8-908-223-40-28.

СООБЩЕНИЯ

АЛКОГОЛИЗМ. Прерывание запоев. Выезд на дом. Кодирование. Тел. 8-983-299-40-40. Лиц. № ЛО-70-01-000478 от 27.07.2010 г.

ПРОБЛЕМЫ с алкоголем? Наша помощь бесплатна и доступна каждому, кто о ней просит. Анонимные Алкоголики. Тел. 8-983-295-29-15 (с 8 до 22.00).

ЗНАКОМСТВА

ЗНАКОМСТВА в Железногорске, по России. Всем. Любые. Конфиденциально. Помощь психолога, биоэнергетика. Просмотр на ТАРО. Длительный и успешный опыт работы. Мужчинам особые условия и интересные предложения. Это ВАШ шанс! Звоните. Тел. 77-04-45, 8-908-223-44-45 (с 12.00 до 21.00).

Муниципальное образование «Закрытое административно – территориальное образование Железногорск Красноярского края»
АДМИНИСТРАЦИЯ ЗАТО г.ЖЕЛЕЗНОГОРСК
ПОСТАНОВЛЕНИЕ
23.10.2015 №1688
г.Железногорск

О ПОДГОТОВКЕ И УЧАСТИИ В КОМПЛЕКСНОЙ ГОДОВОЙ ПРОВЕРКЕ АВТОМАТИЗИРОВАННОЙ СИСТЕМЫ ЦЕНТРАЛИЗОВАННОГО ОПОВЕЩЕНИЯ ГРАЖДАНСКОЙ ОБОРОНЫ КРАСНОЯРСКОГО КРАЯ

Руководствуясь пунктом 28 статьи 16 Федерального закона от 06.10.2003 № 131-ФЗ «Об общих принципах организации местного самоуправления в Российской Федерации», Законом Российской Федерации от 14.07.1992 № 3297-1 «О закрытом административно-территориальном образовании», Федеральным законом от 21.12.1994 № 68-ФЗ «О защите населения и территорий от чрезвычайных ситуаций природного и техногенного характера», Законом Красноярского края от 10.02.2000 № 9-631 «О защите населения и территории Красноярского края от чрезвычайных ситуаций природного и техногенного характера», в соответствии с Планом основных мероприятий ЗАТО Железногорск в области гражданской обороны, предупреждения и ликвидации чрезвычайных ситуаций, обеспечения пожарной безопасности и безопасности людей на водных объектах на 2015 год, в связи с проведением 12 ноября 2015 года Главным управлением МЧС России по Красноярскому краю (далее по тексту – ГУ МЧС России по Красноярскому краю) комплексной годовой проверки автоматизированной системы централизованного оповещения гражданской обороны (далее по тексту – АСЦО ГО) Красноярского края,

ПОСТАНОВЛЯЮ:

1. Утвердить состав Комиссии по проверке документации на АСЦО ГО ЗАТО Железногорск, технического состояния, организации эксплуатации и работоспособности аппаратуры оповещения в местах ее установки (Приложение № 1).

2. Утвердить План проведения комплексной годовой проверки АСЦО ГО ЗАТО Железногорск 12 ноября 2015 года (Приложение № 2).

3. Директору МП «ГТС» (А.М. Тюнин), начальнику Железногорского ЛТУ – Межрайонный центр телекоммуникаций Красноярского филиала ПАО «Ростелеком» (К.И. Крюков), директору ООО «Телеком ГХК» (И.В. Татаринов), управляющему директору ЗАО «Эридан» и ЗАО «Городское телевидение «Канал – 12» (В.П. Чирва), руководителю МКУ «Управление ГОЧС и режима ЗАТО Железногорск» (Б.В. Новиков) в срок до 05 ноября 2015 года:

3.1. Обеспечить готовность аппаратуры, каналов связи и обслуживающего персонала к приему сигналов ГО от Главного управления МЧС России по Красноярскому краю во время проведения комплексной годовой проверки АСЦО ГО.

4. Рекомендовать руководителям предприятий (организаций), независимо от форм собственности, расположенных на территории ЗАТО Железногорск:

4.1. Довести до сведения работников предприятий (организаций) дату, время и порядок проведения годовой комплексной проверки АСЦО ГО.

4.2. Оказать содействие работе Комиссии по выполнению мероприятий в соответствии с Планом проведения комплексной годовой проверки АСЦО ГО ЗАТО Железногорск.

5. Руководителю МКУ «Управление ГОЧС и режима ЗАТО Железногорск» (Б.В. Новиков) в срок до 20.11.2015 представить Главе администрации ЗАТО г. Железногорск на утверждение Акт проверки АСЦО ГО и План устранения выявленных недостатков.

6. Управлению делами Администрации ЗАТО г. Железногорск (Л.В. Машенцева) довести настоящее постановление до сведения населения через газету «Город и горожане».

7. Начальнику Отдела общественных связей Администрации ЗАТО г.Железногорск (И.С. Пикалова) разместить настоящее постановление на официальном сайте муниципального образования «Закрытое административно-территориальное образование Железногорск» в информационно-телекоммуникационной сети Интернет.

8. Контроль над исполнением настоящего постановления возложить на заместителя Главы ЗАТО г. Железногорск по безопасности и взаимодействию с правоохранительными органами В.А. Черкасова.

9. Настоящее постановление вступает в силу после его официального опубликования.

Глава администрации С.Е. ПЕШКОВ

Приложение № 1
к постановлению Администрации
ЗАТО г. Железногорск
от 23.10.2015 № 1688

СОСТАВ КОМИССИИ ПО ПРОВЕРКЕ ДОКУМЕНТАЦИИ НА АСЦО ГО ЗАТО ЖЕЛЕЗНОГОРСК, ТЕХНИЧЕСКОГО СОСТОЯНИЯ, ОРГАНИЗАЦИИ ЭКСПЛУАТАЦИИ И РАБОТОСПОСОБНОСТИ АППАРАТУРЫ ОПОВЕЩЕНИЯ В МЕСТАХ ЕЕ УСТАНОВКИ

Председатель комиссии:

Черкасов Владислав Алексеевич - заместитель Главы администрации ЗАТО г. Железногорск по безопасности и взаимодействию с правоохранительными органами

Члены комиссии:

Дерышев Владимир Владимирович - начальник ФГКУ «СУ ФПС № 2 МЧС России» (по согласованию)

Крюков Константин Иннокентьевич - начальник Железногорского ЛТУ – Межрайонного центра телекоммуникаций, Красноярского филиала ОАО «Ростелеком» (по согласованию)

Новиков Борис Валерьевич - руководитель МКУ «Управление ГОЧС и режима ЗАТО Железногорск»

Сапожников Владимир Григорьевич - специалист отдела мероприятий ГОЧС МКУ «Управление ГОЧС и режима ЗАТО Железногорск» (по согласованию)

Татаринов Игорь Владимирович - директор ООО «Телеком ГХК» (по согласованию)

Тюнин Александр Михайлович - директор МП «ГТС»

Приложение № 2
к постановлению Администрации
ЗАТО г. Железногорск
от 23.10.2015 № 1688

ПЛАН ПРОВЕДЕНИЯ КОМПЛЕКСНОЙ ГОДОВОЙ ПРОВЕРКИ АСЦО ГО ЗАТО ЖЕЛЕЗНОГОРСК 12 НОЯБРЯ 2015 ГОДА

№ п/п	Проводимые мероприятия	Дата, время проведения	Кто проводит (контролирует)
1.	Доведение информации о проведении комплексной годовой проверки АСЦО ГО края до предприятий (организаций).	до 06.11.2015	МКУ «Управление ГОЧС и режима ЗАТО Железногорск» Б.В. Новиков
2.	Проведение технического обслуживания аппаратуры АСЦО ГО (П-164, П-166) в объеме ТО-2. Уточнение и внесение необходимых изменений в схемы оповещения, инструкции обслуживающему персоналу, заполнение технической документации.	до 06.11.2015	Железногорский ЛТУ Межрайонного центра телекоммуникаций, Красноярского филиала ОАО «Ростелеком» - К.И. Крюков ООО «Телеком ГХК» - И.В. Татаринов МП «ГТС» - А.М. Тюнин ЗАО «Эридан» и ЗАО «Городское телевидение «Канал-12» В.П. Чирва
3.	Проверка документации на АСЦО ГО, технического состояния, организации эксплуатации и работоспособности аппаратуры оповещения в местах ее установки: а) Проверка документации на АСЦО ГО: наличие и содержание инструкций персоналу о порядке действий при запуске аппаратуры оповещения; наличие списков оповещения, введенных в систему оповещения «Рупор» и отпечатанных на листах бумаги; наличие приказов о закреплении аппаратуры за ответственными лицами; наличие графиков проведения технического обслуживания; наличие и правильность ведения технической документации на аппаратуру оповещения. б) Проверка технического состояния, организации эксплуатации аппаратуры в местах ее установки: наличие и исправность аппаратуры; наличие средств защиты от несанкционированного запуска; полнота и качество проведения ТО; уровень подготовки обслуживающего персонала; возможность передачи речевой информации.	с 02.11.2015 по 09.11.2015	Комиссия по проверке документации на АСЦО ГО ЗАТО Железногорск, технического состояния, организации эксплуатации и работоспособности аппаратуры оповещения в местах ее установки
4.	Отправка информации руководителю МКУ «Управление ГОЧС и режима ЗАТО Железногорск» о проделанной работе и готовности к проверке АСЦО ГО.	до 10.11.2015	Руководители предприятий (организаций)
5.	Публикация в городских газетах объявления о дате и времени подачи сигналов ГО.	с 05.11 до 11.11. 2015	МКУ «Управление ГОЧС и режима ЗАТО Железногорск» Б.В. Новиков
6.	Выступление по программам местного телевидения и радиовещания с предупреждением населения ЗАТО Железногорск о дате и времени подачи сигналов ГО.	с 05.11 до 112.11. 2015	МКУ «Управление ГОЧС и режима ЗАТО Железногорск» Б.В. Новиков
7.	Представление доклада о готовности к проверке АСЦО ГО в адрес ГУ МЧС России по Красноярскому краю и в Красноярский филиал ОАО « Ростелеком».	до 11.11.2015	МКУ «Управление ГОЧС и режима ЗАТО Железногорск» Б.В. Новиков
8.	Выход специальных автомобилей, оборудованных громкоговорящей связью на ул. Загородная в пос. Лукаши ЗАТО Железногорск для оповещения населения о проверке АСЦО ГО.	12.11.2015 14.00-14.30	Межмуниципальное управление МВД России по ЗАТО г.Железногорск Красноярского края М.М. Кеуш
9.	Проверка работоспособности АСЦО ГО Красноярского края: - команда № 1 - запуск системы «Рупор» оператором ЕДДС для оповещение должностных лиц по телефонам согласно списка; - команда № 2 - запуск электросирен с непрерывным звучанием (сигнал «Внимание всем!» для населения ЗАТО Железногорск); - команда № 5 - передача речевого сообщения по каналам проводного и эфирного радиовещания, телевизионного вещания для населения ЗАТО Железногорск; - команда № 3 - запуск электросирен с прерывистым звучанием (сигнал «Воздушная тревога!» для населения ЗАТО Железногорск); - команда № 4 - передача речевого сообщения для диспетчерских служб края. Во время проведения проверки персонал предприятий связи, назначенные наблюдатели должны контролировать и фиксировать прохождение команд (срабатывание аппаратуры и средств оповещения).	12.11.2015 14.00-14.05 14.05-14.10 14.10-14.15 14.15-14.20 14.20-14.25	МКУ «Управление ГОЧС и режима ЗАТО Железногорск» Б.В. Новиков МП «ГТС» А.М. Тюнин Железногорский ЛТУ – Межрайонный центр телекоммуникаций, Красноярского филиала ОАО «Ростелеком» К.И. Крюков Руководители предприятий (организаций)
10.	Отправка информации руководителю МКУ «Управление ГОЧС и режима ЗАТО Железногорск» о результатах приема сигналов АСЦО ГО.	до 15.00 13.11.2015	Руководители предприятий (организаций)
11.	Представление Акта проведения комплексной годовой проверки АСЦО ГО ЗАТО Железногорск, Плана устранения выявленных недостатков, в ГУ МЧС России по Красноярскому краю, в Красноярский филиал ОАО «Ростелеком».	до 30.11.2015	МКУ «Управление ГОЧС и режима ЗАТО Железногорск» Б.В. Новиков

Муниципальное образование «Закрытое административно – территориальное образование Железногорск Красноярского края»
АДМИНИСТРАЦИЯ ЗАТО г.ЖЕЛЕЗНОГОРСК
ПОСТАНОВЛЕНИЕ
23.10.2015 №1691
г.Железногорск

ОБ ОТМЕНЕ ПОСТАНОВЛЕНИЙ АДМИНИСТРАЦИИ ЗАТО Г. ЖЕЛЕЗНОГОРСК ОТ 01.02.2011 № 242, ОТ 03.06.2013 № 858

Руководствуясь Федеральным законом от 06.10.2003 № 131-ФЗ «Об общих принципах организации местного самоуправления в Российской Федерации», Уставом ЗАТО Железногорск, в связи с истечением срока действия государственных полномочий по предоставлению единовременной адресной материальной помощи отдельным категориям граждан, нуждающимся в социальной поддержке, переданных органам местного самоуправления муниципальных районов и городских округов края Законом Красноярского края от 21.12.2010 № 11-5518,

ПОСТАНОВЛЯЮ:

1. Отменить следующие постановления Администрации ЗАТО г. Железногорск:

от 01.02.2011 № 242 «Об осуществлении государственных полномочий по предоставлению единовременной адресной материальной помощи отдельным категориям граждан, нуждающимся в социальной поддержке»;

от 03.06.2013 № 858 «О внесении изменений и дополнений в постановление Администрации ЗАТО г. Железногорск от 01.02.2011 № 242 "Об осуществлении государственных полномочий по предоставлению единовременной адресной материальной помощи отдельным категориям граждан, нуждающимся в социальной поддержке"».

2. Управлению делами Администрации ЗАТО г. Железногорск (Л.В. Машенцева) довести настоящее постановление до сведения населения через газету «Город и горожане».

3. Отделу общественных связей Администрации ЗАТО г. Железногорск (И.С. Пикалова) разместить настоящее постановление на официальном сайте муниципального образования «Закрытое административно-территориальное образование Железногорск Красноярского края» в информационно-телекоммуникационной сети «Интернет».

4. Контроль над исполнением настоящего постановления возложить на заместителя Главы администрации ЗАТО г. Железногорск по социальным вопросам В.Ю. Фомаиди.

5. Настоящее постановление вступает в силу после его официального опубликования.

Глава администрации С.Е. ПЕШКОВ

Муниципальное образование «Закрытое административно – территориальное образование Железногорск Красноярского края»
АДМИНИСТРАЦИЯ ЗАТО г.ЖЕЛЕЗНОГОРСК
ПОСТАНОВЛЕНИЕ
23.10.2015 №1709
г.Железногорск

ОБ УТВЕРЖДЕНИИ ПОРЯДКА РАЗРАБОТКИ И УТВЕРЖДЕНИЯ, А ТАКЖЕ ТРЕБОВАНИЙ К СОСТАВУ И СОДЕРЖАНИЮ БЮДЖЕТНОГО ПРОГНОЗА ЗАТО ЖЕЛЕЗНОГОРСК

В соответствии со статьей 170.1 Бюджетного кодекса Российской Федерации, решением Совета депутатов ЗАТО г. Железногорск от 20.07.2010 № 6-35Р "Об утверждении Положения «О бюджетном процессе в ЗАТО Железногорск»", Уставом ЗАТО Железногорск,

ПОСТАНОВЛЯЮ:

1. Утвердить Порядок разработки и утверждения, а также требования к составу и содержанию бюджетного прогноза ЗАТО Железногорск на долгосрочный период согласно приложению.

2. Управлению делами Администрации ЗАТО г. Железногорск (Л.В. Машенцева) довести настоящее постановление до сведения населения через газету «Город и горожане».

3. Отделу общественных связей Администрации ЗАТО г. Железногорск (И.С. Пикалова) разместить настоящее постановление на официальном сайте муниципального образования «Закрытое административно-территориальное образование Железногорск Красноярского края» в информационно-телекоммуникационной сети «Интернет».

4. Контроль над исполнением настоящего постановления возложить на первого заместителя Главы администрации ЗАТО г. Железногорск С.Д. Проскурнина.

5. Настоящее постановление вступает в силу после его официального опубликования, но не ранее 01.01.2016.

Глава администрации С.Е. ПЕШКОВ

Приложение к постановлению
Администрации ЗАТО г. Железногорск
от 23.10.2015 № 1709

ПОРЯДОК РАЗРАБОТКИ И УТВЕРЖДЕНИЯ, А ТАКЖЕ ТРЕБОВАНИЯ К СОСТАВУ И СОДЕРЖАНИЮ БЮДЖЕТНОГО ПРОГНОЗА ЗАТО ЖЕЛЕЗНОГОРСК НА ДОЛГОСРОЧНЫЙ ПЕРИОД

1. Настоящий Порядок разработки и утверждения, а также требования к составу и содержанию бюджетного прогноза ЗАТО Железногорск определяют процедуру разработки и утверждения, период действия, требования к составу и содержанию бюджетного прогноза ЗАТО Железногорск на долгосрочный период (далее – Бюджетный прогноз).

2. Бюджетный прогноз разрабатывается и утверждается каждые три года на шесть лет.

Проект (изменений) Бюджетного прогноза разрабатывается Финансовым управлением Администрации ЗАТО г. Железногорск на основе (проекта изменений) прогноза социально-экономического развития ЗАТО Железногорск на долгосрочный период (далее – Прогноз СЭР).

В соответствии с решением Администрации ЗАТО г. Железногорск в Бюджетный прогноз могут быть внесены изменения с учетом изменения Прогноза СЭР и принятого решения о бюджете ЗАТО Железногорск на очередной финансовый год и плановый период без продления периода его действия.

3. Проект (изменений) Бюджетного прогноза за исключением показателей финансового обеспечения муниципальных программ направляется в Совет депутатов ЗАТО г. Железногорск одновременно с проектом решения о бюджете ЗАТО Железногорск на очередной финансовый год и плановый период.

4. Бюджетный прогноз включает:

а) основные подходы к формированию налоговой, бюджетной и долговой политики на долгосрочный период;

б) прогноз основных характеристик бюджета ЗАТО Железногорск , а также показателей объема муниципального долга;

в) расходы на финансовое обеспечение реализации муниципальных программ ЗАТО Железногорск на период их действия, а также прогноз расходов бюджета ЗАТО Железногорск на осуществление непрограммных направлений деятельности.

5. В целях формирования проекта (изменений) Бюджетного прогноза Управление экономики и планирования Администрации ЗАТО г. Железногорск в срок до 15 октября текущего финансового года направляет в Финансовое управление Администрации ЗАТО г. Железногорск проект (изменений) Прогноза СЭР.

6. Финансовое управление Администрации ЗАТО г. Железногорск:

в срок до 15 ноября текущего финансового года представляет Главе администрации ЗАТО г. Железногорск проект (изменений) Бюджетного прогноза в составе материалов к проекту решения о бюджете ЗАТО Железногорск на очередной финансовый год и плановый период;

в срок, не превышающий одного месяца со дня официального опубликования решения о бюджете ЗАТО Железногорск на очередной финансовый год и плановый период, представляет Главе администрации ЗАТО г. Железногорск для рассмотрения и утверждения Бюджетный прогноз (изменения Бюджетного прогноза).

7. Бюджетный прогноз (изменения Бюджетного прогноза) утверждается (утверждаются) постановлением Администрации ЗАТО г. Железногорск в срок, не превышающий двух месяцев со дня официального опубликования решения о бюджете ЗАТО Железногорск на очередной финансовый год и плановый период.

Муниципальное образование «Закрытое административно – территориальное образование Железногорск Красноярского края»
АДМИНИСТРАЦИЯ ЗАТО г.ЖЕЛЕЗНОГОРСК
ПОСТАНОВЛЕНИЕ
23.10.2015 №1715
г.Железногорск

О ВНЕСЕНИИ ИЗМЕНЕНИЙ В ПОСТАНОВЛЕНИЕ АДМИНИСТРАЦИИ ЗАТО Г. ЖЕЛЕЗНОГОРСК ОТ 20.01.2014 № 110 «ОБ ОСУЩЕСТВЛЕНИИ ГОСУДАРСТВЕННЫХ ПОЛНОМОЧИЙ ПО СОЦИАЛЬНОЙ ПОДДЕРЖКЕ ОТДЕЛЬНЫХ КАТЕГОРИЙ ГРАЖДАН В СООТВЕТСТВИИ С ГОСУДАРСТВЕННОЙ ПРОГРАММОЙ КРАСНОЯРСКОГО КРАЯ "РАЗВИТИЕ СИСТЕМЫ СОЦИАЛЬНОЙ ПОДДЕРЖКИ НАСЕЛЕНИЯ"»

Руководствуясь Федеральным законом от 06.10.2003 № 131-ФЗ «Об общих принципах организации местного самоуправления в Российской Федерации», Законом Красноярского края от 19.12.2013 № 5-1959 «О наделении органов местного самоуправления муниципальных районов и городских округов края государственными полномочиями по социальной поддержке отдельных категорий граждан в соответствии с государственной программой Красноярского края "Развитие системы социальной поддержки населения"», Уставом ЗАТО Железногорск,

ПОСТАНОВЛЯЮ:

1. Внести в постановление Администрации ЗАТО г. Железногорск от 20.01.2014 № 110 «Об осуществлении государственных полномочий по социальной поддержке отдельных категорий граждан в соответствии с государственной программой Красноярского края "Развитие системы социальной поддержки населения"» следующие изменения:

1.1. В пункте 1 постановления:

подподпункты «е», «ж», «з» подпункта 1.1 исключить.

2. Управлению делами Администрации ЗАТО г. Железногорск (Л.В. Машенцева) довести настоящее постановление до сведения населения через газету «Город и горожане».

3. Отделу общественных связей Администрации ЗАТО г. Железногорск (И.С. Пикалова) разместить настоящее постановление на официальном сайте муниципального образования «Закрытое административно-территориальное образование Железногорск Красноярского края» в информационно-телекоммуникационной сети «Интернет».

4. Контроль над исполнением настоящего постановления возложить на заместителя Главы администрации ЗАТО г. Железногорск по социальным вопросам В.Ю. Фомаиди.

5. Настоящее постановление вступает в силу после его официального опубликования.

Глава администрации С.Е. ПЕШКОВ

ФИНАНСОВЫЙ ОТЧЕТ (ПЕРВЫЙ, ИТОГОВЫЙ, СВОДНЫЕ СВЕДЕНИЯ) О ПОСТУПЛЕНИИ И РАСХОДОВАНИИ СРЕДСТВ ИЗБИРАТЕЛЬНОГО ФОНДА КАНДИДАТА, ИЗБИРАТЕЛЬНОГО ОБЪЕДИНЕНИЯ

кандидата в депутаты Совета депутатов ЗАТО г. Железногорск Красноярского края пятого созыва по одномандатному избирательному округу № 1
Лопатина Сергея Ивановича
(Фамилия, имя, отчество кандидата, номер избирательного округа или наименование избирательного объединения)
40810810331000000318
(номер специального избирательного счета, наименование и адрес кредитной организации)

Строка финансового отчета		Шифр строки	Сумма, руб.	Примечание
1		2	3	4
1	Поступило средств в избирательный фонд, всего	10	43020,00	
в том числе				
1.1	Поступило средств в установленном порядке для формирования избирательного фонда	20	43020,00	
из них				
1.1.1	Собственные средства кандидата, избирательного объединения	30	31330,00	
1.1.2	Средства, выделенные кандидату выдвинувшим его избирательным объединением	40	0,00	
1.1.3	Добровольные пожертвования гражданина	50	0,00	
1.1.4	Добровольные пожертвования юридического лица	60	11690,00	
1.2	Поступило в избирательный фонд денежных средств, подпадающих под действие п.4, п.4.1., п.5 ст.44 Закона Красноярского края от 02.10.2003 г. N 8-1411"О выборах в органы местного самоуправления в Красноярском крае"*	70	0,00	
из них				
1.2.1	Собственные средства кандидата, избирательного объединения	80	0,00	
1.2.2	Средства, выделенные кандидату выдвинувшим его избирательным объединением	90	0,00	
1.2.3	Средства гражданина	100	0,00	
1.2.4	Средства юридического лица	110	0,00	
2	Возвращено денежных средств из избирательного фонда, всего	120	0,00	
в том числе				
2.1	Перечислено в доход бюджета	130	0,00	
2.2	Возвращено жертвователям денежных средств, поступивших с нарушение установленного порядка	140	0,00	
из них				
2.2.1	Гражданам, которым запрещено осуществлять пожертвования либо не указавшим обязательные сведения в платежном документе или указавшим недостоверные сведения	150	0,00	
2.2.2	Юридическим лицам, которым запрещено осуществлять пожертвования либо не указавшим обязательные сведения в платежном документе или указавшим недостоверные сведения	160	0,00	
2.2.3	Средств, превышающих предельный размер добровольных пожертвований	170	0,00	
2.3	Возвращено жертвователям денежных средств, поступивших в установленном порядке	180	0,00	
3	Израсходовано средств, всего	190	43020,00	
в том числе				
3.1	На организацию сбора подписей избирателей	200	0,00	
3.1.1	Из них на оплату труда лиц, привлекаемых для сбора подписей избирателей	210	0,00	
3.2	На предвыборную агитацию через организации телерадиовещания	220	6800,00	
3.3	На предвыборную агитацию через редакции периодических печатных изданий	230	0,00	
3.4	На выпуск и распространение печатных и иных агитационных материалов	240	36220,00	
3.5	На проведение публичных мероприятий	250	0,00	
3.6	На оплату работ (услуг) информационного и консультационного характера	260	0,00	
3.7	На оплату других работ (услуг), выполненных (оказанных) юридическими лицами или гражданами РФ по договорам	270	0,00	
3.8	На оплату иных расходов, непосредственно связанных с проведением избирательной кампании	280	0,00	
4	Распределено неизрасходованного остатка средств фонда пропорционально перечисленным в избирательный фонд денежным средствам**	290	0,00	
5	Остаток средств фонда на дату сдачи отчета (заверяется банковской справкой) (стр.300=стр.10-стр.120-стр.190-стр.290)	300	0,00	

Правильность сведений, указанных в настоящем финансовом отчете, подтверждаем, других денежных средств, минуя избирательный фонд, на организацию и проведение избирательной кампании не привлекалось.

Кандидат (уполномоченный представитель по финансовым вопросам кандидата) 12.10.2015 С.И.Лопатин
(подпись, дата) (инициалы, фамилия)

Председатель окружной избирательной комиссии*** _____
(подпись, дата) (инициалы, фамилия)

*Указывается сумма денежных средств, поступивших в избирательный фонд с нарушением, в том числе с превышением установленного предельного размера.

** Заполняется только в итоговом финансовом отчете, в сводных сведениях.

*** Председатель окружной избирательной комиссии ставит свою подпись в сводных сведениях по одномандатному избирательному округу.

ИТОГОВЫЙ ФИНАНСОВЫЙ ОТЧЕТ (ПЕРВЫЙ, ИТОГОВЫЙ, СВОДНЫЕ СВЕДЕНИЯ) О ПОСТУПЛЕНИИ И РАСХОДОВАНИИ СРЕДСТВ ИЗБИРАТЕЛЬНОГО ФОНДА КАНДИДАТА, ИЗБИРАТЕЛЬНОГО ОБЪЕДИНЕНИЯ

Плеханов Олег Сергеевич, одномандатный избирательный округ №1
(Фамилия, имя, отчество кандидата, номер избирательного округа или наименование избирательного объединения)
Сч.№ 40810.810.631000000665, филиал головного отделения по Красноярскому краю
ОАО «Сбербанк России» в ОСБ №9031/010, г Железногорск, ул.Ленина, 48А, пом. 23
(номер специального избирательного счета, наименование и адрес кредитной организации)

Строка финансового отчета		Шифр строки	Сумма, руб.	Примечание
1		2	3	4
1	Поступило средств в избирательный фонд, всего	10	5800,00	
в том числе				
1.1	Поступило средств в установленном порядке для формирования избирательного фонда	20	5800,00	
из них				
1.1.1	Собственные средства кандидата, избирательного объединения	30	5800,00	
1.1.2	Средства, выделенные кандидату выдвинувшим его избирательным объединением	40	0,00	
1.1.3	Добровольные пожертвования гражданина	50	0,00	
1.1.4	Добровольные пожертвования юридического лица	60	0,00	
1.2	Поступило в избирательный фонд денежных средств, подпадающих под действие п.4, п.4.1., п.5 ст.44 Закона Красноярского края от 02.10.2003 г. N 8-1411"О выборах в органы местного самоуправления в Красноярском крае"*	70	0,00	
из них				
1.2.1	Собственные средства кандидата, избирательного объединения	80	0,00	
1.2.2	Средства, выделенные кандидату выдвинувшим его избирательным объединением	90	0,00	
1.2.3	Средства гражданина	100	0,00	
1.2.4	Средства юридического лица	110	0,00	
2	Возвращено денежных средств из избирательного фонда, всего	120	0,00	
в том числе				
2.1	Перечислено в доход бюджета	130	0,00	
2.2	Возвращено жертвователям денежных средств, поступивших с нарушение установленного порядка	140	0,00	
из них				
2.2.1	Гражданам, которым запрещено осуществлять пожертвования либо не указавшим обязательные сведения в платежном документе или указавшим недостоверные сведения	150	0,00	
2.2.2	Юридическим лицам, которым запрещено осуществлять пожертвования либо не указавшим обязательные сведения в платежном документе или указавшим недостоверные сведения	160	0,00	
2.2.3	Средств, превышающих предельный размер добровольных пожертвований	170	0,00	
2.3	Возвращено жертвователям денежных средств, поступивших в установленном порядке	180	0,00	
3	Израсходовано средств, всего	190	5800,0	
в том числе				
3.1	На организацию сбора подписей избирателей	200	0,00	
3.1.1	Из них на оплату труда лиц, привлекаемых для сбора подписей избирателей	210	0,00	
3.2	На предвыборную агитацию через организации телерадиовещания	220	0,00	
3.3	На предвыборную агитацию через редакции периодических печатных изданий	230	0,00	
3.4	На выпуск и распространение печатных и иных агитационных материалов	240	5800,00	
3.5	На проведение публичных мероприятий	250	0,00	
3.6	На оплату работ (услуг) информационного и консультационного характера	260	0,00	
3.7	На оплату других работ (услуг), выполненных (оказанных) юридическими лицами или гражданами РФ по договорам	270	0,00	
3.8	На оплату иных расходов, непосредственно связанных с проведением избирательной кампании	280	0,00	
4	Распределено неизрасходованного остатка средств фонда пропорционально перечисленным в избирательный фонд денежным средствам**	290	0,00	
5	Остаток средств фонда на дату сдачи отчета (заверяется банковской справкой) (стр.300=стр.10-стр.120-стр.190-стр.290)	300	0,00	

Правильность сведений, указанных в настоящем финансовом отчете, подтверждаем, других денежных средств, минуя избирательный фонд, на организацию и проведение избирательной кампании не привлекалось.

Кандидат (уполномоченный представитель по финансовым вопросам кандидата) 02.10.2015 О.С.Плеханов
(подпись, дата) (инициалы, фамилия)

(Уполномоченный представитель по финансовым вопросам избирательного объединения)
МП
(подпись, дата) (инициалы, фамилия)

Председатель окружной избирательной комиссии №1
(подпись, дата) (инициалы, фамилия)

*Указывается сумма денежных средств, поступивших в избирательный фонд с нарушением, в том числе с превышением установленного предельного размера.
** Заполняется только в итоговом финансовом отчете, в сводных сведениях.
*** Председатель окружной избирательной комиссии ставит свою подпись в сводных сведениях по одномандатному избирательному округу.

ФИНАНСОВЫЙ ОТЧЕТ (ПЕРВЫЙ, ИТОГОВЫЙ, СВОДНЫЕ СВЕДЕНИЯ) О ПОСТУПЛЕНИИ И РАСХОДОВАНИИ СРЕДСТВ ИЗБИРАТЕЛЬНОГО ФОНДА КАНДИДАТА, ИЗБИРАТЕЛЬНОГО ОБЪЕДИНЕНИЯ

Баховцев Геннадий Яковлевич, одномандатный избирательный округ №1
(Фамилия, имя, отчество кандидата, номер избирательного округа или наименование избирательного объединения)
Сч.№ 40810810431000000454, филиал головного отделения по Красноярскому краю
ОАО «Сбербанк России» в ОСБ №9031/010, г Железногорск, ул.Ленина, 48А, пом. 23
(номер специального избирательного счета, наименование и адрес кредитной организации)

Строка финансового отчета		Шифр строки	Сумма, руб.	Примечание
1		2	3	4
1	Поступило средств в избирательный фонд, всего	10	6300,00	
в том числе				
1.1	Поступило средств в установленном порядке для формирования избирательного фонда	20	6300,00	
из них				
1.1.1	Собственные средства кандидата, избирательного объединения	30	6300,00	
1.1.2	Средства, выделенные кандидату выдвинувшим его избирательным объединением	40	0,00	
1.1.3	Добровольные пожертвования гражданина	50	0,00	
1.1.4	Добровольные пожертвования юридического лица	60	0,00	
1.2	Поступило в избирательный фонд денежных средств, подпадающих под действие п.4, п.4.1., п.5 ст.44 Закона Красноярского края от 02.10.2003 г. N 8-1411"О выборах в органы местного самоуправления в Красноярском крае"*	70	0,00	
из них				
1.2.1	Собственные средства кандидата, избирательного объединения	80	0,00	
1.2.2	Средства, выделенные кандидату выдвинувшим его избирательным объединением	90	0,00	
1.2.3	Средства гражданина	100	0,00	
1.2.4	Средства юридического лица	110	0,00	
2	Возвращено денежных средств из избирательного фонда, всего	120	0,00	
в том числе				
2.1	Перечислено в доход бюджета	130	0,00	
2.2	Возвращено жертвователям денежных средств, поступивших с нарушение установленного порядка	140	0,00	
из них				
2.2.1	Гражданам, которым запрещено осуществлять пожертвования либо не указавшим обязательные сведения в платежном документе или указавшим недостоверные сведения	150	0,00	
2.2.2	Юридическим лицам, которым запрещено осуществлять пожертвования либо не указавшим обязательные сведения в платежном документе или указавшим недостоверные сведения	160	0,00	
2.2.3	Средств, превышающих предельный размер добровольных пожертвований	170	0,00	
2.3	Возвращено жертвователям денежных средств, поступивших в установленном порядке	180	0,00	
3	Израсходовано средств, всего	190	6300,0	
в том числе				
3.1	На организацию сбора подписей избирателей	200	0,00	
3.1.1	Из них на оплату труда лиц, привлекаемых для сбора подписей избирателей	210	0,00	
3.2	На предвыборную агитацию через организации телерадиовещания	220	0,00	
3.3	На предвыборную агитацию через редакции периодических печатных изданий	230	0,00	
3.4	На выпуск и распространение печатных и иных агитационных материалов	240	6300,00	
3.5	На проведение публичных мероприятий	250	0,00	
3.6	На оплату работ (услуг) информационного и консультационного характера	260	0,00	
3.7	На оплату других работ (услуг), выполненных (оказанных) юридическими лицами или гражданами РФ по договорам	270	0,00	
3.8	На оплату иных расходов, непосредственно связанных с проведением избирательной кампании	280	0,00	
4	Распределено неизрасходованного остатка средств фонда пропорционально перечисленным в избирательный фонд денежным средствам**	290	0,00	
5	Остаток средств фонда на дату сдачи отчета (заверяется банковской справкой) (стр.300=стр.10-стр.120-стр.190-стр.290)	300	0,00	

Правильность сведений, указанных в настоящем финансовом отчете, подтверждаем, других денежных средств, минуя избирательный фонд, на организацию и проведение избирательной кампании не привлекалось.

Кандидат (уполномоченный представитель по финансовым вопросам кандидата) 06.10.2015 Г.Я.Баховцев
(подпись, дата) (инициалы, фамилия)

(Уполномоченный представитель по финансовым вопросам избирательного объединения)
МП
(подпись, дата) (инициалы, фамилия)

Председатель окружной избирательной комиссии №1
(подпись, дата) (инициалы, фамилия)

*Указывается сумма денежных средств, поступивших в избирательный фонд с нарушением, в том числе с превышением установленного предельного размера.
** Заполняется только в итоговом финансовом отчете, в сводных сведениях.
*** Председатель окружной избирательной комиссии ставит свою подпись в сводных сведениях по одномандатному избирательному округу.

ФИНАНСОВЫЙ ОТЧЕТ (ПЕРВЫЙ, ИТОГОВЫЙ, СВОДНЫЕ СВЕДЕНИЯ) О ПОСТУПЛЕНИИ И РАСХОДОВАНИИ СРЕДСТВ ИЗБИРАТЕЛЬНОГО ФОНДА КАНДИДАТА, ИЗБИРАТЕЛЬНОГО ОБЪЕДИНЕНИЯ

Синкин Владимир Геннадьнвич, одномандатный избирательный округ №1
(Фамилия, имя, отчество кандидата, номер избирательного округа или наименование избирательного объединения)
Сч.№ 40810810531000000422, филиал головного отделения по Красноярскому краю
ОАО «Сбербанк России» в ОСБ №9031/010, г Железногорск, ул.Ленина, 48А, пом. 23
(номер специального избирательного счета, наименование и адрес кредитной организации)

Строка финансового отчета		Шифр строки	Сумма, руб.	Примечание
1		2	3	4
1	Поступило средств в избирательный фонд, всего	10	1000,00	
в том числе				
1.1	Поступило средств в установленном порядке для формирования избирательного фонда	20	1000,00	
из них				
1.1.1	Собственные средства кандидата, избирательного объединения	30	1000,00	
1.1.2	Средства, выделенные кандидату выдвинувшим его избирательным объединением	40	0,00	
1.1.3	Добровольные пожертвования гражданина	50	0,00	
1.1.4	Добровольные пожертвования юридического лица	60	0,00	
1.2	Поступило в избирательный фонд денежных средств, подпадающих под действие п.4, п.4.1., п.5 ст.44 Закона Красноярского края от 02.10.2003 г. N 8-1411"О выборах в органы местного самоуправления в Красноярском крае"*	70	0,00	
из них				
1.2.1	Собственные средства кандидата, избирательного объединения	80	0,00	
1.2.2	Средства, выделенные кандидату выдвинувшим его избирательным объединением	90	0,00	
1.2.3	Средства гражданина	100	0,00	
1.2.4	Средства юридического лица	110	0,00	
2	Возвращено денежных средств из избирательного фонда, всего	120	0,00	
в том числе				
2.1	Перечислено в доход бюджета	130	0,00	
2.2	Возвращено жертвователям денежных средств, поступивших с нарушение установленного порядка	140	0,00	
из них				
2.2.1	Гражданам, которым запрещено осуществлять пожертвования либо не указавшим обязательные сведения в платежном документе или указавшим недостоверные сведения	150	0,00	
2.2.2	Юридическим лицам, которым запрещено осуществлять пожертвования либо не указавшим обязательные сведения в платежном документе или указавшим недостоверные сведения	160	0,00	
2.2.3	Средств, превышающих предельный размер добровольных пожертвований	170	0,00	
2.3	Возвращено жертвователям денежных средств, поступивших в установленном порядке	180	0,00	
3	Израсходовано средств, всего	190	1000,0	
в том числе				
3.1	На организацию сбора подписей избирателей	200	1000,00	
3.1.1	Из них на оплату труда лиц, привлекаемых для сбора подписей избирателей	210	0,00	
3.2	На предвыборную агитацию через организации телерадиовещания	220	0,00	
3.3	На предвыборную агитацию через редакции периодических печатных изданий	230	0,00	
3.4	На выпуск и распространение печатных и иных агитационных материалов	240	0,00	
3.5	На проведение публичных мероприятий	250	0,00	
3.6	На оплату работ (услуг) информационного и консультационного характера	260	0,00	
3.7	На оплату других работ (услуг), выполненных (оказанных) юридическими лицами или гражданами РФ по договорам	270	0,00	
3.8	На оплату иных расходов, непосредственно связанных с проведением избирательной кампании	280	0,00	
4	Распределено неизрасходованного остатка средств фонда пропорционально перечисленным в избирательный фонд денежным средствам**	290	0,00	
5	Остаток средств фонда на дату сдачи отчета (заверяется банковской справкой) (стр.300=стр.10-стр.120-стр.190-стр.290)	300	0,00	

Правильность сведений, указанных в настоящем финансовом отчете, подтверждаем, других денежных средств, минуя избирательный фонд, на организацию и проведение избирательной кампании не привлекалось.

Кандидат (уполномоченный представитель по финансовым вопросам кандидата) 15.10.2015 В.Г.Синкин
(подпись, дата) (инициалы, фамилия)

(Уполномоченный представитель по финансовым вопросам избирательного объединения)
МП
(подпись, дата) (инициалы, фамилия)

Председатель окружной избирательной комиссии №1
(подпись, дата) (инициалы, фамилия)

*Указывается сумма денежных средств, поступивших в избирательный фонд с нарушением, в том числе с превышением установленного предельного размера.
** Заполняется только в итоговом финансовом отчете, в сводных сведениях.
*** Председатель окружной избирательной комиссии ставит свою подпись в сводных сведениях по одномандатному избирательному округу.

ФИНАНСОВЫЙ ОТЧЕТ (ПЕРВЫЙ, ИТОГОВЫЙ, СВОДНЫЕ СВЕДЕНИЯ) О ПОСТУПЛЕНИИ И РАСХОДОВАНИИ СРЕДСТВ ИЗБИРАТЕЛЬНОГО ФОНДА КАНДИДАТА, ИЗБИРАТЕЛЬНОГО ОБЪЕДИНЕНИЯ

кандидата в депутаты Совета депутатов ЗАТО г. Железногорск Красноярского края пятого созыва по одномандатному избирательному округу № 2
Новаковский Анатолий Вадимович
(Фамилия, имя, отчество кандидата, номер избирательного округа или наименование избирательного объединения)
40810810131000000327
(номер специального избирательного счета, наименование и адрес кредитной организации)

Строка финансового отчета		Шифр строки	Сумма, руб.	Примечание
1		2	3	4
1	Поступило средств в избирательный фонд, всего	10	23720,00	
в том числе				
1.1	Поступило средств в установленном порядке для формирования избирательного фонда	20	23720,00	
из них				
1.1.1	Собственные средства кандидата, избирательного объединения	30	17000,00	
1.1.2	Средства, выделенные кандидату выдвинувшим его избирательным объединением	40	0,00	
1.1.3	Добровольные пожертвования гражданина	50	0,00	
1.1.4	Добровольные пожертвования юридического лица	60	6720,00	
1.2	Поступило в избирательный фонд денежных средств, подпадающих под действие п.4, п.4.1., п.5 ст.44 Закона Красноярского края от 02.10.2003 г. N 8-1411"О выборах в органы местного самоуправления в Красноярском крае"*	70	0,00	
из них				
1.2.1	Собственные средства кандидата, избирательного объединения	80	0,00	
1.2.2	Средства, выделенные кандидату выдвинувшим его избирательным объединением	90	0,00	
1.2.3	Средства гражданина	100	0,00	
1.2.4	Средства юридического лица	110	0,00	
2	Возвращено денежных средств из избирательного фонда, всего	120	0,00	
в том числе				
2.1	Перечислено в доход бюджета	130	0,00	
2.2	Возвращено жертвователям денежных средств, поступивших с нарушение установленного порядка	140	0,00	
из них				
2.2.1	Гражданам, которым запрещено осуществлять пожертвования либо не указавшим обязательные сведения в платежном документе или указавшим недостоверные сведения	150	0,00	
2.2.2	Юридическим лицам, которым запрещено осуществлять пожертвования либо не указавшим обязательные сведения в платежном документе или указавшим недостоверные сведения	160	0,00	
2.2.3	Средств, превышающих предельный размер добровольных пожертвований	170	0,00	
2.3	Возвращено жертвователям денежных средств, поступивших в установленном порядке	180	0,00	
3	Израсходовано средств, всего	190	23720,00	
в том числе				
3.1	На организацию сбора подписей избирателей	200	0,00	
3.1.1	Из них на оплату труда лиц, привлекаемых для сбора подписей избирателей	210	0,00	
3.2	На предвыборную агитацию через организации телерадиовещания	220	0,00	
3.3	На предвыборную агитацию через редакции периодических печатных изданий	230	0,00	
3.4	На выпуск и распространение печатных и иных агитационных материалов	240	23670,00	
3.5	На проведение публичных мероприятий	250	0,00	
3.6	На оплату работ (услуг) информационного и консультационного характера	260	0,00	
3.7	На оплату других работ (услуг), выполненных (оказанных) юридическими лицами или гражданами РФ по договорам	270	50,00	
3.8	На оплату иных расходов, непосредственно связанных с проведением избирательной кампании	280	0,00	
4	Распределено неизрасходованного остатка средств фонда пропорционально перечисленным в избирательный фонд денежным средствам**	290	0,00	
5	Остаток средств фонда на дату сдачи отчета (заверяется банковской справкой) (стр.300=стр.10-стр.120-стр.190-стр.290)	300	0,00	

Правильность сведений, указанных в настоящем финансовом отчете, подтверждаем, других денежных средств, минуя избирательный фонд, на организацию и проведение избирательной кампании не привлекалось.

Кандидат (уполномоченный представитель по финансовым вопросам кандидата) А.В.Новаковский
08.10.2015
(подпись, дата) (инициалы, фамилия)

Председатель окружной избирательной комиссии №2
(подпись, дата) (инициалы, фамилия)

*Указывается сумма денежных средств, поступивших в избирательный фонд с нарушением, в том числе с превышением установленного предельного размера.
** Заполняется только в итоговом финансовом отчете, в сводных сведениях.
*** Председатель окружной избирательной комиссии ставит свою подпись в сводных сведениях по одномандатному избирательному округу.

Приложение № 5 к Порядку и формам учета и отчетности о поступлении средств избирательных фондов и расходовании этих средств, в том числе по каждой операции, при проведении выборов депутатов Совета депутатов ЗАТО г.Железногорск Красноярского края, утвержденного решением от 02 июля 2015 № 23/92

Форма N 5

ФИНАНСОВЫЙ ОТЧЕТ (ПЕРВЫЙ, ИТОГОВЫЙ, СВОДНЫЕ СВЕДЕНИЯ) О ПОСТУПЛЕНИИ И РАСХОДОВАНИИ СРЕДСТВ ИЗБИРАТЕЛЬНОГО ФОНДА КАНДИДАТА, ИЗБИРАТЕЛЬНОГО ОБЪЕДИНЕНИЯ

Мартынов Николай Владимирович, одномандатный избирательный округ №2
(Фамилия, имя, отчество кандидата, номер избирательного округа или наименование избирательного объединения)
Сч.№ 40810.810.4.3100.0000247, филиал головного отделения по Красноярскому краю
ОАО «Сбербанк России» в ОСБ №9031/010, г Железногорск, ул.Ленина, 48А, пом. 23
(номер специального избирательного счета, наименование и адрес кредитной организации)

Строка финансового отчета		Шифр строки	Сумма, руб.	Примечание
1		2	3	4
1	Поступило средств в избирательный фонд, всего	10	5800,00	
в том числе				
1.1	Поступило средств в установленном порядке для формирования избирательного фонда	20	5800,00	
из них				
1.1.1	Собственные средства кандидата, избирательного объединения	30	5800,00	
1.1.2	Средства, выделенные кандидату выдвинувшим его избирательным объединением	40	0,00	
1.1.3	Добровольные пожертвования гражданина	50	0,00	
1.1.4	Добровольные пожертвования юридического лица	60	0,00	
1.2	Поступило в избирательный фонд денежных средств, подпадающих под действие п.4, п.4.1., п.5 ст.44 Закона Красноярского края от 02.10.2003 г. N 8-1411"О выборах в органы местного самоуправления в Красноярском крае"*	70	0,00	
из них				
1.2.1	Собственные средства кандидата, избирательного объединения	80	0,00	
1.2.2	Средства, выделенные кандидату выдвинувшим его избирательным объединением	90	0,00	
1.2.3	Средства гражданина	100	0,00	
1.2.4	Средства юридического лица	110	0,00	
2	Возвращено денежных средств из избирательного фонда, всего	120	0,00	
в том числе				
2.1	Перечислено в доход бюджета	130	0,00	
2.2	Возвращено жертвователям денежных средств, поступивших с нарушение установленного порядка	140	0,00	
из них				
2.2.1	Гражданам, которым запрещено осуществлять пожертвования либо не указавшим обязательные сведения в платежном документе или указавшим недостоверные сведения	150	0,00	
2.2.2	Юридическим лицам, которым запрещено осуществлять пожертвования либо не указавшим обязательные сведения в платежном документе или указавшим недостоверные сведения	160	0,00	

2.2.3	Средств, превышающих предельный размер добровольных пожертвований	170	0,00	
2.3	Возвращено жертвователям денежных средств, поступивших в установленном порядке	180	0,00	
3	Израсходовано средств, всего	190	5800,0	
в том числе				
3.1	На организацию сбора подписей избирателей	200	0,00	
3.1.1	Из них на оплату труда лиц, привлекаемых для сбора подписей избирателей	210	0,00	
3.2	На предвыборную агитацию через организации телерадиовещания	220	0,00	
3.3	На предвыборную агитацию через редакции периодических печатных изданий	230	0,00	
3.4	На выпуск и распространение печатных и иных агитационных материалов	240	5800,00	
3.5	На проведение публичных мероприятий	250	0,00	
3.6	На оплату работ (услуг) информационного и консультационного характера	260	0,00	
3.7	На оплату других работ (услуг), выполненных (оказанных) юридическими лицами или гражданами РФ по договорам	270	0,00	
3.8	На оплату иных расходов, непосредственно связанных с проведением избирательной кампании	280	0,00	
4	Распределено неизрасходованного остатка средств фонда пропорционально перечисленным в избирательный фонд денежным средствам**	290	0,00	
5	Остаток средств фонда на дату сдачи отчета (заверяется банковской справкой) (стр.300=стр.10-стр.120-стр.190-стр.290)	300	0,00	

Правильность сведений, указанных в настоящем финансовом отчете, подтверждаем, других денежных средств, минуя избирательный фонд, на организацию и проведение избирательной кампании не привлекалось.

Кандидат (уполномоченный представитель по финансовым вопросам кандидата) 05.10.2015 Н.В. Мартынов
(подпись, дата) (инициалы, фамилия)

(Уполномоченный представитель по финансовым вопросам избирательного объединения) (подпись, дата) (инициалы, фамилия)
МП

Председатель окружной избирательной комиссии №2 Ю.В. Шаранова
(подпись, дата) (инициалы, фамилия)

*Указывается сумма денежных средств, поступивших в избирательный фонд с нарушением, в том числе с превышением установленного предельного размера.
** Заполняется только в итоговом финансовом отчете, в сводных сведениях.
*** Председатель окружной избирательной комиссии ставит свою подпись в сводных сведениях по одномандатному избирательному округу.

ФИНАНСОВЫЙ ОТЧЕТ (ПЕРВЫЙ, ИТОГОВЫЙ, СВОДНЫЕ СВЕДЕНИЯ) О ПОСТУПЛЕНИИ И РАСХОДОВАНИИ СРЕДСТВ ИЗБИРАТЕЛЬНОГО ФОНДА КАНДИДАТА, ИЗБИРАТЕЛЬНОГО ОБЪЕДИНЕНИЯ

Болгов Михаил Викторович, одномандатный избирательный округ №2
(Фамилия, имя, отчество кандидата, номер избирательного округа или наименование избирательного объединения)
Сч.№ 40810810631000000717, филиал головного отделения по Красноярскому краю ОАО «Сбербанк России» в ОСБ №9031/010, г Железногорск, ул.Ленина, 48А, пом. 23
(номер специального избирательного счета, наименование и адрес кредитной организации)

Строка финансового отчета		Ш и ф р строки	Сумма, руб.	Примечание
1		2	3	4
1	Поступило средств в избирательный фонд, всего	10	3300,00	
в том числе				
1.1	Поступило средств в установленном порядке для формирования избирательного фонда	20	3300,00	
из них				
1.1.1	Собственные средства кандидата, избирательного объединения	30	3300,00	
1.1.2	Средства, выделенные кандидату выдвинувшим его избирательным объединением	40	0,00	
1.1.3	Добровольные пожертвования гражданина	50	0,00	
1.1.4	Добровольные пожертвования юридического лица	60	0,00	
1.2	Поступило в избирательный фонд денежных средств, подпадающих под действие п.4, п.4.1., п.5 ст.44 Закона Красноярского края от 02.10.2003 г. N 8-1411"О выборах в органы местного самоуправления в Красноярском крае"*	70	0,00	
из них				
1.2.1	Собственные средства кандидата, избирательного объединения	80	0,00	
1.2.2	Средства, выделенные кандидату выдвинувшим его избирательным объединением	90	0,00	
1.2.3	Средства гражданина	100	0,00	
1.2.4	Средства юридического лица	110	0,00	
2	Возвращено денежных средств из избирательного фонда, всего	120	0,00	
в том числе				
2.1	Перечислено в доход бюджета	130	0,00	
2.2	Возвращено жертвователям денежных средств, поступивших с нарушение установленного порядка	140	0,00	
из них				
2.2.1	Гражданам, которым запрещено осуществлять пожертвования либо не указавшим обязательные сведения в платежном документе или указавшим недостоверные сведения	150	0,00	
2.2.2	Юридическим лицам, которым запрещено осуществлять пожертвования либо не указавшим обязательные сведения в платежном документе или указавшим недостоверные сведения	160	0,00	
2.2.3	Средств, превышающих предельный размер добровольных пожертвований	170	0,00	
2.3	Возвращено жертвователям денежных средств, поступивших в установленном порядке	180	0,00	
3	Израсходовано средств, всего	190	5800,0	
в том числе				
3.1	На организацию сбора подписей избирателей	200	0,00	
3.1.1	Из них на оплату труда лиц, привлекаемых для сбора подписей избирателей	210	0,00	
3.2	На предвыборную агитацию через организации телерадиовещания	220	0,00	
3.3	На предвыборную агитацию через редакции периодических печатных изданий	230	0,00	
3.4	На выпуск и распространение печатных и иных агитационных материалов	240	3300,00	
3.5	На проведение публичных мероприятий	250	0,00	
3.6	На оплату работ (услуг) информационного и консультационного характера	260	0,00	
3.7	На оплату других работ (услуг), выполненных (оказанных) юридическими лицами или гражданами РФ по договорам	270	0,00	
3.8	На оплату иных расходов, непосредственно связанных с проведением избирательной кампании	280	0,00	
4	Распределено неизрасходованного остатка средств фонда пропорционально перечисленным в избирательный фонд денежным средствам**	290	0,00	
5	Остаток средств фонда на дату сдачи отчета (заверяется банковской справкой) (стр.300=стр.10-стр.120-стр.190-стр.290)	300	0,00	

Правильность сведений, указанных в настоящем финансовом отчете, подтверждаем, других денежных средств, минуя избирательный фонд, на организацию и проведение избирательной кампании не привлекалось.

Кандидат (уполномоченный представитель по финансовым вопросам кандидата) 16.09.2015 М.В.Болгов
(подпись, дата) (инициалы, фамилия)

(Уполномоченный представитель по финансовым вопросам избирательного объединения) (подпись, дата) (инициалы, фамилия)
МП

Председатель окружной избирательной комиссии №2
(подпись, дата) (инициалы, фамилия)

*Указывается сумма денежных средств, поступивших в избирательный фонд с нарушением, в том числе с превышением установленного предельного размера.
** Заполняется только в итоговом финансовом отчете, в сводных сведениях.
*** Председатель окружной избирательной комиссии ставит свою подпись в сводных сведениях по одномандатному избирательному округу.

ИТОГОВЫЙ ФИНАНСОВЫЙ ОТЧЕТ (ПЕРВЫЙ, ИТОГОВЫЙ, СВОДНЫЕ СВЕДЕНИЯ) О ПОСТУПЛЕНИИ И РАСХОДОВАНИИ СРЕДСТВ ИЗБИРАТЕЛЬНОГО ФОНДА КАНДИДАТА, ИЗБИРАТЕЛЬНОГО ОБЪЕДИНЕНИЯ

Стрелкова Лилия Рафаиловна, одномандатный избирательный округ №2
(Фамилия, имя, отчество кандидата, номер избирательного округа или наименование избирательного объединения)
Сч.№ 40810810831000001121, филиал головного отделения по Красноярскому краю ОАО «Сбербанк России» в ОСБ №9031/010, г Железногорск, ул.Ленина, 48А, пом. 23
(номер специального избирательного счета, наименование и адрес кредитной организации)

Строка финансового отчета		Ш и ф р строки	Сумма, руб.	Примечание
1		2	3	4
1	Поступило средств в избирательный фонд, всего	10	0,00	
в том числе				
1.1	Поступило средств в установленном порядке для формирования избирательного фонда	20	0,00	
из них				
1.1.1	Собственные средства кандидата, избирательного объединения	30	0,00	
1.1.2	Средства, выделенные кандидату выдвинувшим его избирательным объединением	40	0,00	
1.1.3	Добровольные пожертвования гражданина	50	0,00	
1.1.4	Добровольные пожертвования юридического лица	60	0,00	
1.2	Поступило в избирательный фонд денежных средств, подпадающих под действие п.4, п.4.1., п.5 ст.44 Закона Красноярского края от 02.10.2003 г. N 8-1411"О выборах в органы местного самоуправления в Красноярском крае"*	70	0,00	
из них				
1.2.1	Собственные средства кандидата, избирательного объединения	80	0,00	
1.2.2	Средства, выделенные кандидату выдвинувшим его избирательным объединением	90	0,00	
1.2.3	Средства гражданина	100	0,00	
1.2.4	Средства юридического лица	110	0,00	
2	Возвращено денежных средств из избирательного фонда, всего	120	0,00	
в том числе				
2.1	Перечислено в доход бюджета	130	0,00	
2.2	Возвращено жертвователям денежных средств, поступивших с нарушение установленного порядка	140	0,00	
из них				
2.2.1	Гражданам, которым запрещено осуществлять пожертвования либо не указавшим обязательные сведения в платежном документе или указавшим недостоверные сведения	150	0,00	
2.2.2	Юридическим лицам, которым запрещено осуществлять пожертвования либо не указавшим обязательные сведения в платежном документе или указавшим недостоверные сведения	160	0,00	
2.2.3	Средств, превышающих предельный размер добровольных пожертвований	170	0,00	
2.3	Возвращено жертвователям денежных средств, поступивших в установленном порядке	180	0,00	
3	Израсходовано средств, всего	190	0,0	
в том числе				
3.1	На организацию сбора подписей избирателей	200	0,00	
3.1.1	Из них на оплату труда лиц, привлекаемых для сбора подписей избирателей	210	0,00	
3.2	На предвыборную агитацию через организации телерадиовещания	220	0,00	
3.3	На предвыборную агитацию через редакции периодических печатных изданий	230	0,00	
3.4	На выпуск и распространение печатных и иных агитационных материалов	240	0,00	
3.5	На проведение публичных мероприятий	250	0,00	
3.6	На оплату работ (услуг) информационного и консультационного характера	260	0,00	
3.7	На оплату других работ (услуг), выполненных (оказанных) юридическими лицами или гражданами РФ по договорам	270	0,00	
3.8	На оплату иных расходов, непосредственно связанных с проведением избирательной кампании	280	0,00	
4	Распределено неизрасходованного остатка средств фонда пропорционально перечисленным в избирательный фонд денежным средствам**	290	0,00	
5	Остаток средств фонда на дату сдачи отчета (заверяется банковской справкой) (стр.300=стр.10-стр.120-стр.190-стр.290)	300	0,00	

Правильность сведений, указанных в настоящем финансовом отчете, подтверждаем, других денежных средств, минуя избирательный фонд, на организацию и проведение избирательной кампании не привлекалось.

Кандидат (уполномоченный представитель по финансовым вопросам кандидата) 07.10.2015 Л.Р.Стрелкова
(подпись, дата) (инициалы, фамилия)

(Уполномоченный представитель по финансовым вопросам избирательного объединения) (подпись, дата) (инициалы, фамилия)
МП

Председатель окружной избирательной комиссии №2
(подпись, дата) (инициалы, фамилия)

*Указывается сумма денежных средств, поступивших в избирательный фонд с нарушением, в том числе с превышением установленного предельного размера.
** Заполняется только в итоговом финансовом отчете, в сводных сведениях.
*** Председатель окружной избирательной комиссии ставит свою подпись в сводных сведениях по одномандатному избирательному округу.

ИТОГОВЫЙ ФИНАНСОВЫЙ ОТЧЕТ (ПЕРВЫЙ, ИТОГОВЫЙ, СВОДНЫЕ СВЕДЕНИЯ) О ПОСТУПЛЕНИИ И РАСХОДОВАНИИ СРЕДСТВ ИЗБИРАТЕЛЬНОГО ФОНДА КАНДИДАТА, ИЗБИРАТЕЛЬНОГО ОБЪЕДИНЕНИЯ

Князева Елена Алексеевна, одномандатный избирательный округ №2
(Фамилия, имя, отчество кандидата, номер избирательного округа или наименование избирательного объединения)
Сч.№ 40810810531000001036, филиал головного отделения по Красноярскому краю ОАО «Сбербанк России» в ОСБ №9031/010, г Железногорск, ул.Ленина, 48А, пом. 23
(номер специального избирательного счета, наименование и адрес кредитной организации)

Строка финансового отчета		Ш и ф р строки	Сумма, руб.	Примечание
1		2	3	4
1	Поступило средств в избирательный фонд, всего	10	0,00	
в том числе				
1.1	Поступило средств в установленном порядке для формирования избирательного фонда	20	0,00	
из них				
1.1.1	Собственные средства кандидата, избирательного объединения	30	0,00	
1.1.2	Средства, выделенные кандидату выдвинувшим его избирательным объединением	40	0,00	
1.1.3	Добровольные пожертвования гражданина	50	0,00	
1.1.4	Добровольные пожертвования юридического лица	60	0,00	
1.2	Поступило в избирательный фонд денежных средств, подпадающих под действие п.4, п.4.1., п.5 ст.44 Закона Красноярского края от 02.10.2003 г. N 8-1411"О выборах в органы местного самоуправления в Красноярском крае"*	70	0,00	
из них				
1.2.1	Собственные средства кандидата, избирательного объединения	80	0,00	
1.2.2	Средства, выделенные кандидату выдвинувшим его избирательным объединением	90	0,00	
1.2.3	Средства гражданина	100	0,00	
1.2.4	Средства юридического лица	110	0,00	
2	Возвращено денежных средств из избирательного фонда, всего	120	0,00	
в том числе				
2.1	Перечислено в доход бюджета	130	0,00	
2.2	Возвращено жертвователям денежных средств, поступивших с нарушение установленного порядка	140	0,00	
из них				
2.2.1	Гражданам, которым запрещено осуществлять пожертвования либо не указавшим обязательные сведения в платежном документе или указавшим недостоверные сведения	150	0,00	
2.2.2	Юридическим лицам, которым запрещено осуществлять пожертвования либо не указавшим обязательные сведения в платежном документе или указавшим недостоверные сведения	160	0,00	
2.2.3	Средств, превышающих предельный размер добровольных пожертвований	170	0,00	
2.3	Возвращено жертвователям денежных средств, поступивших в установленном порядке	180	0,00	
3	Израсходовано средств, всего	190	0,0	
в том числе				
3.1	На организацию сбора подписей избирателей	200	0,00	
3.1.1	Из них на оплату труда лиц, привлекаемых для сбора подписей избирателей	210	0,00	
3.2	На предвыборную агитацию через организации телерадиовещания	220	0,00	
3.3	На предвыборную агитацию через редакции периодических печатных изданий	230	0,00	
3.4	На выпуск и распространение печатных и иных агитационных материалов	240	0,00	
3.5	На проведение публичных мероприятий	250	0,00	
3.6	На оплату работ (услуг) информационного и консультационного характера	260	0,00	
3.7	На оплату других работ (услуг), выполненных (оказанных) юридическими лицами или гражданами РФ по договорам	270	0,00	
3.8	На оплату иных расходов, непосредственно связанных с проведением избирательной кампании	280	0,00	
4	Распределено неизрасходованного остатка средств фонда пропорционально перечисленным в избирательный фонд денежным средствам**	290	0,00	
5	Остаток средств фонда на дату сдачи отчета (заверяется банковской справкой) (стр.300=стр.10-стр.120-стр.190-стр.290)	300	0,00	

Правильность сведений, указанных в настоящем финансовом отчете, подтверждаем, других денежных средств, минуя избирательный фонд, на организацию и проведение избирательной кампании не привлекалось.

Кандидат (уполномоченный представитель по финансовым вопросам кандидата) 18.10.2015 Е.А.Князева
(подпись, дата) (инициалы, фамилия)

(Уполномоченный представитель по финансовым вопросам избирательного объединения) (подпись, дата) (инициалы, фамилия)
МП

Председатель окружной избирательной комиссии №2
(подпись, дата) (инициалы, фамилия)

*Указывается сумма денежных средств, поступивших в избирательный фонд с нарушением, в том числе с превышением установленного предельного размера.
** Заполняется только в итоговом финансовом отчете, в сводных сведениях.
*** Председатель окружной избирательной комиссии ставит свою подпись в сводных сведениях по одномандатному избирательному округу.

ФИНАНСОВЫЙ ОТЧЕТ (ПЕРВЫЙ, ИТОГОВЫЙ, СВОДНЫЕ СВЕДЕНИЯ) О ПОСТУПЛЕНИИ И РАСХОДОВАНИИ СРЕДСТВ ИЗБИРАТЕЛЬНОГО ФОНДА КАНДИДАТА, ИЗБИРАТЕЛЬНОГО ОБЪЕДИНЕНИЯ

кандидата в депутаты Совета депутатов ЗАТО г. Железногорск Красноярского края пятого созыва по одномандатному избирательному округу № 3
Колбацких Валерий Валерьевич
(Фамилия, имя, отчество кандидата, номер избирательного округа или наименование избирательного объединения)
40810810931000000543
(номер специального избирательного счета, наименование и адрес кредитной организации)

Строка финансового отчета		Ш и ф р строки	Сумма, руб.	Примечание
1		2	3	4
1	Поступило средств в избирательный фонд, всего	10	23675,00	
в том числе				
1.1	Поступило средств в установленном порядке для формирования избирательного фонда	20	23675,00	
из них				
1.1.1	Собственные средства кандидата, избирательного объединения	30	23675,00	
1.1.2	Средства, выделенные кандидату выдвинувшим его избирательным объединением	40	0,00	
1.1.3	Добровольные пожертвования гражданина	50	0,00	
1.1.4	Добровольные пожертвования юридического лица	60	0,00	
1.2	Поступило в избирательный фонд денежных средств, подпадающих под действие п.4, п.4.1., п.5 ст.44 Закона Красноярского края от 02.10.2003 г. N 8-1411"О выборах в органы местного самоуправления в Красноярском крае"*	70	0,00	
из них				
1.2.1	Собственные средства кандидата, избирательного объединения	80	0,00	
1.2.2	Средства, выделенные кандидату выдвинувшим его избирательным объединением	90	0,00	
1.2.3	Средства гражданина	100	0,00	
1.2.4	Средства юридического лица	110	0,00	
2	Возвращено денежных средств из избирательного фонда, всего	120	0,00	
в том числе				
2.1	Перечислено в доход бюджета	130	0,00	
2.2	Возвращено жертвователям денежных средств, поступивших с нарушение установленного порядка	140	0,00	
из них				
2.2.1	Гражданам, которым запрещено осуществлять пожертвования либо не указавшим обязательные сведения в платежном документе или указавшим недостоверные сведения	150	0,00	
2.2.2	Юридическим лицам, которым запрещено осуществлять пожертвования либо не указавшим обязательные сведения в платежном документе или указавшим недостоверные сведения	160	0,00	
2.2.3	Средств, превышающих предельный размер добровольных пожертвований	170	0,00	
2.3	Возвращено жертвователям денежных средств, поступивших в установленном порядке	180	0,00	
3	Израсходовано средств, всего	190	23675,00	
в том числе				
3.1	На организацию сбора подписей избирателей	200	0,00	
3.1.1	Из них на оплату труда лиц, привлекаемых для сбора подписей избирателей	210	0,00	
3.2	На предвыборную агитацию через организации телерадиовещания	220	0,00	
3.3	На предвыборную агитацию через редакции периодических печатных изданий	230	0,00	
3.4	На выпуск и распространение печатных и иных агитационных материалов	240	23175,00	
3.5	На проведение публичных мероприятий	250	0,00	
3.6	На оплату работ (услуг) информационного и консультационного характера	260	0,00	
3.7	На оплату других работ (услуг), выполненных (оказанных) юридическими лицами или гражданами РФ по договорам	270	500,00	
3.8	На оплату иных расходов, непосредственно связанных с проведением избирательной кампании	280	0,00	
4	Распределено неизрасходованного остатка средств фонда пропорционально перечисленным в избирательный фонд денежным средствам**	290	0,00	
5	Остаток средств фонда на дату сдачи отчета (заверяется банковской справкой) (стр.300=стр.10-стр.120-стр.190-стр.290)	300	0,00	

Правильность сведений, указанных в настоящем финансовом отчете, подтверждаем, других денежных средств, минуя избирательный фонд, на организацию и проведение избирательной кампании не привлекалось.

Кандидат (уполномоченный представитель по финансовым вопросам кандидата) В.В.Колбацких
13.10.2015
(подпись, дата) (инициалы, фамилия)

Председатель окружной избирательной комиссии №3
(подпись, дата) (инициалы, фамилия)

*Указывается сумма денежных средств, поступивших в избирательный фонд с нарушением, в том числе с превышением установленного предельного размера.
** Заполняется только в итоговом финансовом отчете, в сводных сведениях.
*** Председатель окружной избирательной комиссии ставит свою подпись в сводных сведениях по одномандатному избирательному округу.

ИТОГОВЫЙ ФИНАНСОВЫЙ ОТЧЕТ О ПОСТУПЛЕНИИ И РАСХОДОВАНИИ СРЕДСТВ ИЗБИРАТЕЛЬНОГО ФОНДА КАНДИДАТА, ИЗБИРАТЕЛЬНОГО ОБЪЕДИНЕНИЯ

Васянин Александр Витальевич, одномандатный избирательный округ N 3
(Фамилия, имя, отчество кандидата, номер избирательного округа или наименование избирательного объединения)
N 40810.810.6.3100.0000526, Железногорское отделение ГО по КК Сбербанка России, г.Железногорск, Красноярского края, ул.Ленина, д.48 «А»
(номер специального избирательного счета, наименование и адрес кредитной организации)

Строка финансового отчета		Ш и ф р строки	Сумма, руб.	Примечание
1		2	3	4
1	Поступило средств в избирательный фонд, всего	10	00,00	
в том числе				
1.1	Поступило средств в установленном порядке для формирования избирательного фонда	20	00,00	
из них				
1.1.1	Собственные средства кандидата, избирательного объединения	30	00,00	
1.1.2	Средства, выделенные кандидату выдвинувшим его избирательным объединением	40	00,00	
1.1.3	Добровольные пожертвования гражданина	50	00,00	
1.1.4	Добровольные пожертвования юридического лица	60	00,00	
1.2	Поступило в избирательный фонд денежных средств, подпадающих под действие п.4., п. 4.1., п.5 ст.44 Закона Красноярского края от 02.10.2003 г. N 8-1411"О выборах в органы местного самоуправления в Красноярском крае"*	70	00,00	
из них				
1.2.1	Собственные средства кандидата, избирательного объединения	80	00,00	
1.2.2	Средства, выделенные кандидату выдвинувшим его избирательным объединением	90	00,00	
1.2.3	Средства гражданина	100	00,00	
1.2.4	Средства юридического лица	110	00,00	
2	Возвращено денежных средств из избирательного фонда, всего	120	00,00	
в том числе				
2.1	Перечислено в доход бюджета	130	00,00	
2.2	Возвращено жертвователям денежных средств, поступивших с нарушение установленного порядка	140	00,00	
из них				
2.2.1	Гражданам, которым запрещено осуществлять пожертвования либо не указавшим обязательные сведения в платежном документе или указавшим недостоверные сведения	150	00,00	
2.2.2	Юридическим лицам, которым запрещено осуществлять пожертвования либо не указавшим обязательные сведения в платежном документе или указавшим недостоверные сведения	160	00,00	
2.2.3	Средств, превышающих предельный размер добровольных пожертвований	170	00,00	
2.3	Возвращено жертвователям денежных средств, поступивших в установленном порядке	180	00,00	
3	Израсходовано средств, всего	190	00,00	
в том числе				
3.1	На организацию сбора подписей избирателей	200	00,00	
3.1.1	Из них на оплату труда лиц, привлекаемых для сбора подписей избирателей	210	00,00	
3.2	На предвыборную агитацию через организации телерадиовещания	220	00,00	
3.3	На предвыборную агитацию через редакции периодических печатных изданий	230	00,00	
3.4	На выпуск и распространение печатных и иных агитационных материалов	240	00,00	
3.5	На проведение публичных мероприятий	250	00,00	
3.6	На оплату работ (услуг) информационного и консультационного характера	260	00,00	
3.7	На оплату других работ (услуг), выполненных (оказанных) юридическими лицами или гражданами РФ по договорам	270	00,00	
3.8	На оплату иных расходов, непосредственно связанных с проведением избирательной кампании	280	00,00	
4	Распределено неизрасходованного остатка средств фонда пропорционально перечисленным в избирательный фонд денежным средствам **	290	00,00	
5	Остаток средств фонда на дату сдачи отчета (заверяется банковской справкой) (стр.300=стр.10-стр.120-стр.190-стр.290)	300	00,00	

Правильность сведений, указанных в настоящем финансовом отчете, подтверждаем, других денежных средств, минуя избирательный фонд, на организацию и проведение избирательной кампании не привлекалось.

Кандидат (уполномоченный представитель по финансовым вопросам кандидата) 15.11.2015 А.В. Васянин
(подпись, дата) (инициалы, фамилия)

* Указывается сумма денежных средств, поступивших в избирательный фонд с нарушением, в том числе с превышением установленного предельного размера.
**Заполняется только в итоговом финансовом отчете, в сводных сведениях.
*** Председатель окружной избирательной комиссии ставит свою подпись в сводных сведениях по одномандатному избирательному округу.

ФИНАНСОВЫЙ ОТЧЕТ (ПЕРВЫЙ, ИТОГОВЫЙ, СВОДНЫЕ СВЕДЕНИЯ) О ПОСТУПЛЕНИИ И РАСХОДОВАНИИ СРЕДСТВ ИЗБИРАТЕЛЬНОГО ФОНДА КАНДИДАТА, ИЗБИРАТЕЛЬНОГО ОБЪЕДИНЕНИЯ

кандидата в депутаты Совета депутатов ЗАТО г. Железногорск Красноярского края пятого созыва по одномандатному избирательному округу № 3
Лесняк Виталий Анатольевич
(Фамилия, имя, отчество кандидата, номер избирательного округа или наименование избирательного объединения)
40810810131000000440
(номер специального избирательного счета, наименование и адрес кредитной организации)

Строка финансового отчета		Ш и ф р строки	Сумма, руб.	Примечание
1		2	3	4
1	Поступило средств в избирательный фонд, всего	10	41420,00	
в том числе				
1.1	Поступило средств в установленном порядке для формирования избирательного фонда	20	41420,00	
из них				
1.1.1	Собственные средства кандидата, избирательного объединения	30	31200,00	
1.1.2	Средства, выделенные кандидату выдвинувшим его избирательным объединением	40	0,00	
1.1.3	Добровольные пожертвования гражданина	50	0,00	
1.1.4	Добровольные пожертвования юридического лица	60	10220,00	
1.2	Поступило в избирательный фонд денежных средств, подпадающих под действие п.4, п.4.1., п.5 ст.44 Закона Красноярского края от 02.10.2003 г. N 8-1411"О выборах в органы местного самоуправления в Красноярском крае"*	70	0,00	
из них				
1.2.1	Собственные средства кандидата, избирательного объединения	80	0,00	
1.2.2	Средства, выделенные кандидату выдвинувшим его избирательным объединением	90	0,00	
1.2.3	Средства гражданина	100	0,00	
1.2.4	Средства юридического лица	110	0,00	
2	Возвращено денежных средств из избирательного фонда, всего	120	0,00	
в том числе				
2.1	Перечислено в доход бюджета	130	0,00	
2.2	Возвращено жертвователям денежных средств, поступивших с нарушение установленного порядка	140	0,00	
из них				
2.2.1	Гражданам, которым запрещено осуществлять пожертвования либо не указавшим обязательные сведения в платежном документе или указавшим недостоверные сведения	150	0,00	
2.2.2	Юридическим лицам, которым запрещено осуществлять пожертвования либо не указавшим обязательные сведения в платежном документе или указавшим недостоверные сведения	160	0,00	
2.2.3	Средств, превышающих предельный размер добровольных пожертвований	170	0,00	
2.3	Возвращено жертвователям денежных средств, поступивших в установленном порядке	180	0,00	
3	Израсходовано средств, всего	190	41420,00	
в том числе				
3.1	На организацию сбора подписей избирателей	200	0,00	
3.1.1	Из них на оплату труда лиц, привлекаемых для сбора подписей избирателей	210	0,00	
3.2	На предвыборную агитацию через организации телерадиовещания	220	3200,00	
3.3	На предвыборную агитацию через редакции периодических печатных изданий	230	0,00	
3.4	На выпуск и распространение печатных и иных агитационных материалов	240	38220,00	
3.5	На проведение публичных мероприятий	250	0,00	
3.6	На оплату работ (услуг) информационного и консультационного характера	260	0,00	
3.7	На оплату других работ (услуг), выполненных (оказанных) юридическими лицами или гражданами РФ по договорам	270	0,00	
3.8	На оплату иных расходов, непосредственно связанных с проведением избирательной кампании	280	0,00	
4	Распределено неизрасходованного остатка средств фонда пропорционально перечисленным в избирательный фонд денежным средствам**	290	0,00	
5	Остаток средств фонда на дату сдачи отчета (заверяется банковской справкой) (стр.300=стр.10-стр.120-стр.190-стр.290)	300	0,00	

Правильность сведений, указанных в настоящем финансовом отчете, подтверждаем, других денежных средств, минуя избирательный фонд, на организацию и проведение избирательной кампании не привлекалось.

Кандидат (уполномоченный представитель по финансовым вопросам кандидата) 12.10.2015 В.А.Лесняк
(подпись, дата) (инициалы, фамилия)

Председатель окружной избирательной комиссии №3
(подпись, дата) (инициалы, фамилия)

*Указывается сумма денежных средств, поступивших в избирательный фонд с нарушением, в том числе с превышением установленного предельного размера.
** Заполняется только в итоговом финансовом отчете, в сводных сведениях.
*** Председатель окружной избирательной комиссии ставит свою подпись в сводных сведениях по одномандатному избирательному округу.

ФИНАНСОВЫЙ ОТЧЕТ (ПЕРВЫЙ, ИТОГОВЫЙ, СВОДНЫЕ СВЕДЕНИЯ) О ПОСТУПЛЕНИИ И РАСХОДОВАНИИ СРЕДСТВ ИЗБИРАТЕЛЬНОГО ФОНДА КАНДИДАТА, ИЗБИРАТЕЛЬНОГО ОБЪЕДИНЕНИЯ

Авдеев Валерий Петрович, одномандатный избирательный округ №3
(Фамилия, имя, отчество кандидата, номер избирательного округа или наименование избирательного объединения)
Сч.№ 40810810431000000124, филиал головного отделения по Красноярскому краю ОАО «Сбербанк России» в ОСБ №9031/010, г Железногорск, ул.Ленина, 48А, пом. 23
(номер специального избирательного счета, наименование и адрес кредитной организации)

Строка финансового отчета		Шифр строки	Сумма, руб.	Примечание
1		2	3	4
1	Поступило средств в избирательный фонд, всего	10	5150,00	
в том числе				
1.1	Поступило средств в установленном порядке для формирования избирательного фонда	20	5150,00	
из них				
1.1.1	Собственные средства кандидата, избирательного объединения	30	5150,00	
1.1.2	Средства, выделенные кандидату выдвинувшим его избирательным объединением	40	0,00	
1.1.3	Добровольные пожертвования гражданина	50	0,00	
1.1.4	Добровольные пожертвования юридического лица	60	0,00	
1.2	Поступило в избирательный фонд денежных средств, подпадающих под действие п.4, п.4.1., п.5 ст.44 Закона Красноярского края от 02.10.2003 г. N 8-1411"О выборах в органы местного самоуправления в Красноярском крае"*	70	0,00	
из них				
1.2.1	Собственные средства кандидата, избирательного объединения	80	0,00	
1.2.2	Средства, выделенные кандидату выдвинувшим его избирательным объединением	90	0,00	
1.2.3	Средства гражданина	100	0,00	
1.2.4	Средства юридического лица	110	0,00	
2	Возвращено денежных средств из избирательного фонда, всего	120	0,00	
в том числе				
2.1	Перечислено в доход бюджета	130	0,00	
2.2	Возвращено жертвователям денежных средств, поступивших с нарушение установленного порядка	140	0,00	
из них				
2.2.1	Гражданам, которым запрещено осуществлять пожертвования либо не указавшим обязательные сведения в платежном документе или указавшим недостоверные сведения	150	0,00	
2.2.2	Юридическим лицам, которым запрещено осуществлять пожертвования либо не указавшим обязательные сведения в платежном документе или указавшим недостоверные сведения	160	0,00	
2.2.3	Средств, превышающих предельный размер добровольных пожертвований	170	0,00	
2.3	Возвращено жертвователям денежных средств, поступивших в установленном порядке	180	0,00	
3	Израсходовано средств, всего	190	5150,0	
в том числе				
3.1	На организацию сбора подписей избирателей	200	0,00	
3.1.1	Из них на оплату труда лиц, привлекаемых для сбора подписей избирателей	210	0,00	
3.2	На предвыборную агитацию через организации телерадиовещания	220	0,00	
3.3	На предвыборную агитацию через редакции периодических печатных изданий	230	0,00	
3.4	На выпуск и распространение печатных и иных агитационных материалов	240	5150,00	
3.5	На проведение публичных мероприятий	250	0,00	
3.6	На оплату работ (услуг) информационного и консультационного характера	260	0,00	
3.7	На оплату других работ (услуг), выполненных (оказанных) юридическими лицами или гражданами РФ по договорам	270	0,00	
3.8	На оплату иных расходов, непосредственно связанных с проведением избирательной кампании	280	0,00	
4	Распределено неизрасходованного остатка средств фонда пропорционально перечисленным в избирательный фонд денежным средствам**	290	0,00	
5	Остаток средств фонда на дату сдачи отчета (заверяется банковской справкой) (стр.300=стр.10-стр.120-стр.190-стр.290)	300	0,00	

Правильность сведений, указанных в настоящем финансовом отчете, подтверждаем, других денежных средств, минуя избирательный фонд, на организацию и проведение избирательной кампании не привлекалось.

Кандидат (уполномоченный представитель по финансовым вопросам кандидата) 12.10.2015 В.П.Авдеев
(подпись, дата) (инициалы, фамилия)

(Уполномоченный представитель по финансовым вопросам избирательного объединения)
МП
(подпись, дата) (инициалы, фамилия)

Председатель окружной избирательной комиссии №3
(подпись, дата) (инициалы, фамилия)

*Указывается сумма денежных средств, поступивших в избирательный фонд с нарушением, в том числе с превышением установленного предельного размера.
** Заполняется только в итоговом финансовом отчете, в сводных сведениях.
*** Председатель окружной избирательной комиссии ставит свою подпись в сводных сведениях по одномандатному избирательному округу.

ИТОГОВЫЙ ФИНАНСОВЫЙ ОТЧЕТ (ПЕРВЫЙ, ИТОГОВЫЙ, СВОДНЫЕ СВЕДЕНИЯ) О ПОСТУПЛЕНИИ И РАСХОДОВАНИИ СРЕДСТВ ИЗБИРАТЕЛЬНОГО ФОНДА КАНДИДАТА, ИЗБИРАТЕЛЬНОГО ОБЪЕДИНЕНИЯ

Чепелев Сергей Иванович, одномандатный избирательный округ №3
(Фамилия, имя, отчество кандидата, номер избирательного округа или наименование избирательного объединения)
Сч.№ 40810810331000000965, филиал головного отделения по Красноярскому краю ОАО «Сбербанк России» в ОСБ №9031/010, г Железногорск, ул.Ленина, 48А, пом. 23
(номер специального избирательного счета, наименование и адрес кредитной организации)

Строка финансового отчета		Ш и ф р строки	Сумма, руб.	Примечание
1		2	3	4
1	Поступило средств в избирательный фонд, всего	10	0,00	
в том числе				
1.1	Поступило средств в установленном порядке для формирования избирательного фонда	20	0,00	
из них				
1.1.1	Собственные средства кандидата, избирательного объединения	30	0,00	
1.1.2	Средства, выделенные кандидату выдвинувшим его избирательным объединением	40	0,00	
1.1.3	Добровольные пожертвования гражданина	50	0,00	
1.1.4	Добровольные пожертвования юридического лица	60	0,00	
1.2	Поступило в избирательный фонд денежных средств, подпадающих под действие п.4, п.4.1., п.5 ст.44 Закона Красноярского края от 02.10.2003 г. N 8-1411"О выборах в органы местного самоуправления в Красноярском крае"*	70	0,00	
из них				
1.2.1	Собственные средства кандидата, избирательного объединения	80	0,00	
1.2.2	Средства, выделенные кандидату выдвинувшим его избирательным объединением	90	0,00	
1.2.3	Средства гражданина	100	0,00	
1.2.4	Средства юридического лица	110	0,00	
2	Возвращено денежных средств из избирательного фонда, всего	120	0,00	
в том числе				
2.1	Перечислено в доход бюджета	130	0,00	
2.2	Возвращено жертвователям денежных средств, поступивших с нарушение установленного порядка	140	0,00	
из них				
2.2.1	Гражданам, которым запрещено осуществлять пожертвования либо не указавшим обязательные сведения в платежном документе или указавшим недостоверные сведения	150	0,00	
2.2.2	Юридическим лицам, которым запрещено осуществлять пожертвования либо не указавшим обязательные сведения в платежном документе или указавшим недостоверные сведения	160	0,00	
2.2.3	Средств, превышающих предельный размер добровольных пожертвований	170	0,00	
2.3	Возвращено жертвователям денежных средств, поступивших в установленном порядке	180	0,00	
3	Израсходовано средств, всего	190	0,0	
в том числе				
3.1	На организацию сбора подписей избирателей	200	0,00	
3.1.1	Из них на оплату труда лиц, привлекаемых для сбора подписей избирателей	210	0,00	
3.2	На предвыборную агитацию через организации телерадиовещания	220	0,00	
3.3	На предвыборную агитацию через редакции периодических печатных изданий	230	0,00	
3.4	На выпуск и распространение печатных и иных агитационных материалов	240	0,00	
3.5	На проведение публичных мероприятий	250	0,00	
3.6	На оплату работ (услуг) информационного и консультационного характера	260	0,00	
3.7	На оплату других работ (услуг), выполненных (оказанных) юридическими лицами или гражданами РФ по договорам	270	0,00	
3.8	На оплату иных расходов, непосредственно связанных с проведением избирательной кампании	280	0,00	
4	Распределено неизрасходованного остатка средств фонда пропорционально перечисленным в избирательный фонд денежным средствам**	290	0,00	
5	Остаток средств фонда на дату сдачи отчета (заверяется банковской справкой) (стр.300=стр.10-стр.120-стр.190-стр.290)	300	0,00	

Правильность сведений, указанных в настоящем финансовом отчете, подтверждаем, других денежных средств, минуя избирательный фонд, на организацию и проведение избирательной кампании не привлекалось.

Кандидат (уполномоченный представитель по финансовым вопросам кандидата) 18.10.2015 С.И.Чепелев
(подпись, дата) (инициалы, фамилия)

(Уполномоченный представитель по финансовым вопросам избирательного объединения)
МП
(подпись, дата) (инициалы, фамилия)

Председатель окружной избирательной комиссии №3
(подпись, дата) (инициалы, фамилия)

*Указывается сумма денежных средств, поступивших в избирательный фонд с нарушением, в том числе с превышением установленного предельного размера.
** Заполняется только в итоговом финансовом отчете, в сводных сведениях.
*** Председатель окружной избирательной комиссии ставит свою подпись в сводных сведениях по одномандатному избирательному округу.

ФИНАНСОВЫЙ ОТЧЕТ (ПЕРВЫЙ, ИТОГОВЫЙ, СВОДНЫЕ СВЕДЕНИЯ) О ПОСТУПЛЕНИИ И РАСХОДОВАНИИ СРЕДСТВ ИЗБИРАТЕЛЬНОГО ФОНДА КАНДИДАТА, ИЗБИРАТЕЛЬНОГО ОБЪЕДИНЕНИЯ

кандидата в депутаты Совета депутатов ЗАТО г. Железногорск Красноярского края пятого созыва по одномандатному избирательному округу № 4
Дегтярев Игорь Юрьевич
(Фамилия, имя, отчество кандидата, номер избирательного округа или наименование избирательного объединения)
40810810631000000403
(номер специального избирательного счета, наименование и адрес кредитной организации)

Строка финансового отчета		Ш и ф р строки	Сумма, руб.	Примечание
1		2	3	4
1	Поступило средств в избирательный фонд, всего	10	43970,00	
в том числе				
1.1	Поступило средств в установленном порядке для формирования избирательного фонда	20	43970,00	
из них				
1.1.1	Собственные средства кандидата, избирательного объединения	30	30750,00	
1.1.2	Средства, выделенные кандидату выдвинувшим его избирательным объединением	40	0,00	
1.1.3	Добровольные пожертвования гражданина	50	0,00	
1.1.4	Добровольные пожертвования юридического лица	60	13220,00	
1.2	Поступило в избирательный фонд денежных средств, подпадающих под действие п.4, п.4.1., п.5 ст.44 Закона Красноярского края от 02.10.2003 г. N 8-1411"О выборах в органы местного самоуправления в Красноярском крае"*	70	0,00	
из них				
1.2.1	Собственные средства кандидата, избирательного объединения	80	0,00	
1.2.2	Средства, выделенные кандидату выдвинувшим его избирательным объединением	90	0,00	
1.2.3	Средства гражданина	100	0,00	
1.2.4	Средства юридического лица	110	0,00	
2	Возвращено денежных средств из избирательного фонда, всего	120	0,00	
в том числе				
2.1	Перечислено в доход бюджета	130	0,00	
2.2	Возвращено жертвователям денежных средств, поступивших с нарушение установленного порядка	140	0,00	
из них				
2.2.1	Гражданам, которым запрещено осуществлять пожертвования либо не указавшим обязательные сведения в платежном документе или указавшим недостоверные сведения	150	0,00	
2.2.2	Юридическим лицам, которым запрещено осуществлять пожертвования либо не указавшим обязательные сведения в платежном документе или указавшим недостоверные сведения	160	0,00	

2.2.3	Средств, превышающих предельный размер добровольных пожертвований	170	0,00	
2.3	Возвращено жертвователям денежных средств, поступивших в установленном порядке	180	0,00	
3	Израсходовано средств, всего	190	43970,00	
в том числе				
3.1	На организацию сбора подписей избирателей	200	0,00	
3.1.1	Из них на оплату труда лиц, привлекаемых для сбора подписей избирателей	210	0,00	
3.2	На предвыборную агитацию через организации телерадиовещания	220	7000,00	
3.3	На предвыборную агитацию через редакции периодических печатных изданий	230	0,00	
3.4	На выпуск и распространение печатных и иных агитационных материалов	240	36970,00	
3.5	На проведение публичных мероприятий	250	0,00	
3.6	На оплату работ (услуг) информационного и консультационного характера	260	0,00	
3.7	На оплату других работ (услуг), выполненных (оказанных) юридическими лицами или гражданами РФ по договорам	270	0,00	
3.8	На оплату иных расходов, непосредственно связанных с проведением избирательной кампании	280	0,00	
4	Распределено неизрасходованного остатка средств фонда пропорционально перечисленным в избирательный фонд денежным средствам**	290	0,00	
5	Остаток средств фонда на дату сдачи отчета (заверяется банковской справкой) (стр.300=стр.10-стр.120-стр.190-стр.290)	300	0,00	

Правильность сведений, указанных в настоящем финансовом отчете, подтверждаем, других денежных средств, минуя избирательный фонд, на организацию и проведение избирательной кампании не привлекалось.

Кандидат (уполномоченный представитель по финансовым вопросам кандидата) 08.10.2015 И.Ю.Дегтярев
(подпись, дата) (инициалы, фамилия)

Председатель окружной избирательной комиссии №4
(подпись, дата) (инициалы, фамилия)

*Указывается сумма денежных средств, поступивших в избирательный фонд с нарушением, в том числе с превышением установленного предельного размера.
** Заполняется только в итоговом финансовом отчете, в сводных сведениях.
*** Председатель окружной избирательной комиссии ставит свою подпись в сводных сведениях по одномандатному избирательному округу.

Форма N 5

ФИНАНСОВЫЙ ОТЧЕТ (ПЕРВЫЙ, ИТОГОВЫЙ, СВОДНЫЕ СВЕДЕНИЯ) О ПОСТУПЛЕНИИ И РАСХОДОВАНИИ СРЕДСТВ ИЗБИРАТЕЛЬНОГО ФОНДА КАНДИДАТА, ИЗБИРАТЕЛЬНОГО ОБЪЕДИНЕНИЯ

Мамонтова Вера Анатольевна, одномандатный избирательный округ № 4
(Фамилия, имя, отчество кандидата, номер избирательного округа или наименование избирательного объединения)
Сч.№ 40810.810.2.3100.0000696, филиал головного отделения по Красноярскому краю ОАО «Сбербанк России» в ОСБ №9031/010, г Железногорск, ул.Ленина, 48А, пом. 23
(номер специального избирательного счета, наименование и адрес кредитной организации)

Строка финансового отчета		Шифр строки	Сумма, руб.	Примечание
1		2	3	4
1	Поступило средств в избирательный фонд, всего	10	5800,00	
в том числе				
1.1	Поступило средств в установленном порядке для формирования избирательного фонда	20	5800,00	
из них				
1.1.1	Собственные средства кандидата, избирательного объединения	30	5800,00	
1.1.2	Средства, выделенные кандидату выдвинувшим его избирательным объединением	40	0,00	
1.1.3	Добровольные пожертвования гражданина	50	0,00	
1.1.4	Добровольные пожертвования юридического лица	60	0,00	
1.2	Поступило в избирательный фонд денежных средств, подпадающих под действие п.4, п.4.1., п.5 ст.44 Закона Красноярского края от 02.10.2003 г. N 8-1411"О выборах в органы местного самоуправления в Красноярском крае"*	70	0,00	
из них				
1.2.1	Собственные средства кандидата, избирательного объединения	80	0,00	
1.2.2	Средства, выделенные кандидату выдвинувшим его избирательным объединением	90	0,00	
1.2.3	Средства гражданина	100	0,00	
1.2.4	Средства юридического лица	110	0,00	
2	Возвращено денежных средств из избирательного фонда, всего	120	0,00	
в том числе				
2.1	Перечислено в доход бюджета	130	0,00	
2.2	Возвращено жертвователям денежных средств, поступивших с нарушение установленного порядка	140	0,00	
из них				
2.2.1	Гражданам, которым запрещено осуществлять пожертвования либо не указавшим обязательные сведения в платежном документе или указавшим недостоверные сведения	150	0,00	
2.2.2	Юридическим лицам, которым запрещено осуществлять пожертвования либо не указавшим обязательные сведения в платежном документе или указавшим недостоверные сведения	160	0,00	
2.2.3	Средств, превышающих предельный размер добровольных пожертвований	170	0,00	
2.3	Возвращено жертвователям денежных средств, поступивших в установленном порядке	180	0,00	
3	Израсходовано средств, всего	190	5800,0	
в том числе				
3.1	На организацию сбора подписей избирателей	200	0,00	
3.1.1	Из них на оплату труда лиц, привлекаемых для сбора подписей избирателей	210	0,00	
3.2	На предвыборную агитацию через организации телерадиовещания	220	0,00	
3.3	На предвыборную агитацию через редакции периодических печатных изданий	230	0,00	
3.4	На выпуск и распространение печатных и иных агитационных материалов	240	5800,00	
3.5	На проведение публичных мероприятий	250	0,00	
3.6	На оплату работ (услуг) информационного и консультационного характера	260	0,00	
3.7	На оплату других работ (услуг), выполненных (оказанных) юридическими лицами или гражданами РФ по договорам	270	0,00	
3.8	На оплату иных расходов, непосредственно связанных с проведением избирательной кампании	280	0,00	
4	Распределено неизрасходованного остатка средств фонда пропорционально перечисленным в избирательный фонд денежным средствам**	290	0,00	
5	Остаток средств фонда на дату сдачи отчета (заверяется банковской справкой) (стр.300=стр.10-стр.120-стр.190-стр.290)	300	0,00	

Правильность сведений, указанных в настоящем финансовом отчете, подтверждаем, других денежных средств, минуя избирательный фонд, на организацию и проведение избирательной кампании не привлекалось.

Кандидат (уполномоченный представитель по финансовым вопросам кандидата) 12.10.2015 В. А. Мамонтова
(подпись, дата) (инициалы, фамилия)

(Уполномоченный представитель по финансовым вопросам избирательного объединения)
МП
(подпись, дата) (инициалы, фамилия)

Председатель окружной избирательной комиссии № 4
(подпись, дата) (инициалы, фамилия)

ИТОГОВЫЙ ФИНАНСОВЫЙ ОТЧЕТ (ПЕРВЫЙ, ИТОГОВЫЙ, СВОДНЫЕ СВЕДЕНИЯ) О ПОСТУПЛЕНИИ И РАСХОДОВАНИИ СРЕДСТВ ИЗБИРАТЕЛЬНОГО ФОНДА КАНДИДАТА, ИЗБИРАТЕЛЬНОГО ОБЪЕДИНЕНИЯ

Комиссаров Олег Николаевич, одномандатный избирательный округ №4
(Фамилия, имя, отчество кандидата, номер избирательного округа или наименование избирательного объединения)
Сч.№ 40810810332000000541, филиал головного отделения по Красноярскому краю ОАО «Сбербанк России» в ОСБ №9031/010, г Железногорск, ул.Ленина, 48А, пом. 23
(номер специального избирательного счета, наименование и адрес кредитной организации)

Строка финансового отчета		Шифр строки	Сумма, руб.	Примечание
1		2	3	4
1	Поступило средств в избирательный фонд, всего	10	5280,00	
в том числе				
1.1	Поступило средств в установленном порядке для формирования избирательного фонда	20	5280,00	
из них				
1.1.1	Собственные средства кандидата, избирательного объединения	30	5280,00	
1.1.2	Средства, выделенные кандидату выдвинувшим его избирательным объединением	40	0,00	
1.1.3	Добровольные пожертвования гражданина	50	0,00	
1.1.4	Добровольные пожертвования юридического лица	60	0,00	
1.2	Поступило в избирательный фонд денежных средств, подпадающих под действие п.4, п.4.1., п.5 ст.44 Закона Красноярского края от 02.10.2003 г. N 8-1411"О выборах в органы местного самоуправления в Красноярском крае"*	70	0,00	
из них				
1.2.1	Собственные средства кандидата, избирательного объединения	80	0,00	
1.2.2	Средства, выделенные кандидату выдвинувшим его избирательным объединением	90	0,00	
1.2.3	Средства гражданина	100	0,00	
1.2.4	Средства юридического лица	110	0,00	
2	Возвращено денежных средств из избирательного фонда, всего	120	0,00	
в том числе				
2.1	Перечислено в доход бюджета	130	0,00	
2.2	Возвращено жертвователям денежных средств, поступивших с нарушение установленного порядка	140	0,00	
из них				
2.2.1	Гражданам, которым запрещено осуществлять пожертвования либо не указавшим обязательные сведения в платежном документе или указавшим недостоверные сведения	150	0,00	
2.2.2	Юридическим лицам, которым запрещено осуществлять пожертвования либо не указавшим обязательные сведения в платежном документе или указавшим недостоверные сведения	160	0,00	
2.2.3	Средств, превышающих предельный размер добровольных пожертвований	170	0,00	
2.3	Возвращено жертвователям денежных средств, поступивших в установленном порядке	180	0,00	
3	Израсходовано средств, всего	190	5280,0	
в том числе				
3.1	На организацию сбора подписей избирателей	200	0,00	
3.1.1	Из них на оплату труда лиц, привлекаемых для сбора подписей избирателей	210	0,00	
3.2	На предвыборную агитацию через организации телерадиовещания	220	0,00	
3.3	На предвыборную агитацию через редакции периодических печатных изданий	230	0,00	
3.4	На выпуск и распространение печатных и иных агитационных материалов	240	5280,00	
3.5	На проведение публичных мероприятий	250	0,00	
3.6	На оплату работ (услуг) информационного и консультационного характера	260	0,00	
3.7	На оплату других работ (услуг), выполненных (оказанных) юридическими лицами или гражданами РФ по договорам	270	0,00	
3.8	На оплату иных расходов, непосредственно связанных с проведением избирательной кампании	280	0,00	
4	Распределено неизрасходованного остатка средств фонда пропорционально перечисленным в избирательный фонд денежным средствам**	290	0,00	
5	Остаток средств фонда на дату сдачи отчета (заверяется банковской справкой) (стр.300=стр.10-стр.120-стр.190-стр.290)	300	0,00	

Правильность сведений, указанных в настоящем финансовом отчете, подтверждаем, других денежных средств, минуя избирательный фонд, на организацию и проведение избирательной кампании не привлекалось.

Кандидат (уполномоченный представитель по финансовым вопросам кандидата) 29.09.2015 О.Н.Комисаров
(подпись, дата) (инициалы, фамилия)

(Уполномоченный представитель по финансовым вопросам избирательного объединения)
МП
(подпись, дата) (инициалы, фамилия)

Председатель окружной избирательной комиссии №4
(подпись, дата) (инициалы, фамилия)

*Указывается сумма денежных средств, поступивших в избирательный фонд с нарушением, в том числе с превышением установленного предельного размера.
** Заполняется только в итоговом финансовом отчете, в сводных сведениях.
*** Председатель окружной избирательной комиссии ставит свою подпись в сводных сведениях по одномандатному избирательному округу.

ИТОГОВЫЙ ФИНАНСОВЫЙ ОТЧЕТ (ПЕРВЫЙ, ИТОГОВЫЙ, СВОДНЫЕ СВЕДЕНИЯ) О ПОСТУПЛЕНИИ И РАСХОДОВАНИИ СРЕДСТВ ИЗБИРАТЕЛЬНОГО ФОНДА КАНДИДАТА, ИЗБИРАТЕЛЬНОГО ОБЪЕДИНЕНИЯ

Крутой Владимир Николаевич, одномандатный избирательный округ №4
(Фамилия, имя, отчество кандидата, номер избирательного округа или наименование избирательного объединения)
Сч.№ 40810810931000000598, филиал головного отделения по Красноярскому краю ОАО «Сбербанк России» в ОСБ №9031/010, г Железногорск, ул.Ленина, 48А, пом. 23
(номер специального избирательного счета, наименование и адрес кредитной организации)

Строка финансового отчета		Шифр строки	Сумма, руб.	Примечание
1		2	3	4
1	Поступило средств в избирательный фонд, всего	10	5790,00	
в том числе				
1.1	Поступило средств в установленном порядке для формирования избирательного фонда	20	5790,00	
из них				
1.1.1	Собственные средства кандидата, избирательного объединения	30	5790,00	
1.1.2	Средства, выделенные кандидату выдвинувшим его избирательным объединением	40	0,00	
1.1.3	Добровольные пожертвования гражданина	50	0,00	
1.1.4	Добровольные пожертвования юридического лица	60	0,00	
1.2	Поступило в избирательный фонд денежных средств, подпадающих под действие п.4, п.4.1., п.5 ст.44 Закона Красноярского края от 02.10.2003 г. N 8-1411"О выборах в органы местного самоуправления в Красноярском крае"*	70	0,00	
из них				
1.2.1	Собственные средства кандидата, избирательного объединения	80	0,00	
1.2.2	Средства, выделенные кандидату выдвинувшим его избирательным объединением	90	0,00	
1.2.3	Средства гражданина	100	0,00	
1.2.4	Средства юридического лица	110	0,00	
2	Возвращено денежных средств из избирательного фонда, всего	120	0,00	
в том числе				
2.1	Перечислено в доход бюджета	130	0,00	
2.2	Возвращено жертвователям денежных средств, поступивших с нарушение установленного порядка	140	0,00	
из них				
2.2.1	Гражданам, которым запрещено осуществлять пожертвования либо не указавшим обязательные сведения в платежном документе или указавшим недостоверные сведения	150	0,00	
2.2.2	Юридическим лицам, которым запрещено осуществлять пожертвования либо не указавшим обязательные сведения в платежном документе или указавшим недостоверные сведения	160	0,00	
2.2.3	Средств, превышающих предельный размер добровольных пожертвований	170	0,00	
2.3	Возвращено жертвователям денежных средств, поступивших в установленном порядке	180	0,00	
3	Израсходовано средств, всего	190	5790,0	
в том числе				
3.1	На организацию сбора подписей избирателей	200	0,00	
3.1.1	Из них на оплату труда лиц, привлекаемых для сбора подписей избирателей	210	0,00	
3.2	На предвыборную агитацию через организации телерадиовещания	220	0,00	
3.3	На предвыборную агитацию через редакции периодических печатных изданий	230	0,00	
3.4	На выпуск и распространение печатных и иных агитационных материалов	240	5790,00	
3.5	На проведение публичных мероприятий	250	0,00	
3.6	На оплату работ (услуг) информационного и консультационного характера	260	0,00	
3.7	На оплату других работ (услуг), выполненных (оказанных) юридическими лицами или гражданами РФ по договорам	270	0,00	
3.8	На оплату иных расходов, непосредственно связанных с проведением избирательной кампании	280	0,00	
4	Распределено неизрасходованного остатка средств фонда пропорционально перечисленным в избирательный фонд денежным средствам**	290	0,00	
5	Остаток средств фонда на дату сдачи отчета (заверяется банковской справкой) (стр.300=стр.10-стр.120-стр.190-стр.290)	300	0,00	

Правильность сведений, указанных в настоящем финансовом отчете, подтверждаем, других денежных средств, минуя избирательный фонд, на организацию и проведение избирательной кампании не привлекалось.

Кандидат (уполномоченный представитель по финансовым вопросам кандидата) 11.10.2015 В.Н.Крутой
(подпись, дата) (инициалы, фамилия)

(Уполномоченный представитель по финансовым вопросам избирательного объединения)
МП
(подпись, дата) (инициалы, фамилия)

Председатель окружной избирательной комиссии №4
(подпись, дата) (инициалы, фамилия)

*Указывается сумма денежных средств, поступивших в избирательный фонд с нарушением, в том числе с превышением установленного предельного размера.
** Заполняется только в итоговом финансовом отчете, в сводных сведениях.
*** Председатель окружной избирательной комиссии ставит свою подпись в сводных сведениях по одномандатному избирательному округу.

ИТОГОВЫЙ ФИНАНСОВЫЙ ОТЧЕТ (ПЕРВЫЙ, ИТОГОВЫЙ, СВОДНЫЕ СВЕДЕНИЯ) О ПОСТУПЛЕНИИ И РАСХОДОВАНИИ СРЕДСТВ ИЗБИРАТЕЛЬНОГО ФОНДА КАНДИДАТА, ИЗБИРАТЕЛЬНОГО ОБЪЕДИНЕНИЯ

Лейбович Владимир Александрович, одномандатный избирательный округ №4
(Фамилия, имя, отчество кандидата, номер избирательного округа или наименование избирательного объединения)
Сч.№ 40810810931000000734, филиал головного отделения по Красноярскому краю ОАО «Сбербанк России» в ОСБ №9031/010, г Железногорск, ул.Ленина, 48А, пом. 23
(номер специального избирательного счета, наименование и адрес кредитной организации)

Строка финансового отчета		Шифр строки	Сумма, руб.	Примечание
1		2	3	4
1	Поступило средств в избирательный фонд, всего	10	13900,00	
в том числе				
1.1	Поступило средств в установленном порядке для формирования избирательного фонда	20	13900,00	
из них				
1.1.1	Собственные средства кандидата, избирательного объединения	30	13900,00	
1.1.2	Средства, выделенные кандидату выдвинувшим его избирательным объединением	40	0,00	
1.1.3	Добровольные пожертвования гражданина	50	0,00	
1.1.4	Добровольные пожертвования юридического лица	60	0,00	
1.2	Поступило в избирательный фонд денежных средств, подпадающих под действие п.4, п.4.1., п.5 ст.44 Закона Красноярского края от 02.10.2003 г. N 8-1411"О выборах в органы местного самоуправления в Красноярском крае"*	70	0,00	
из них				
1.2.1	Собственные средства кандидата, избирательного объединения	80	0,00	
1.2.2	Средства, выделенные кандидату выдвинувшим его избирательным объединением	90	0,00	
1.2.3	Средства гражданина	100	0,00	
1.2.4	Средства юридического лица	110	0,00	
2	Возвращено денежных средств из избирательного фонда, всего	120	0,00	
в том числе				
2.1	Перечислено в доход бюджета	130	0,00	
2.2	Возвращено жертвователям денежных средств, поступивших с нарушение установленного порядка	140	0,00	
из них				
2.2.1	Гражданам, которым запрещено осуществлять пожертвования либо не указавшим обязательные сведения в платежном документе или указавшим недостоверные сведения	150	0,00	
2.2.2	Юридическим лицам, которым запрещено осуществлять пожертвования либо не указавшим обязательные сведения в платежном документе или указавшим недостоверные сведения	160	0,00	
2.2.3	Средств, превышающих предельный размер добровольных пожертвований	170	0,00	
2.3	Возвращено жертвователям денежных средств, поступивших в установленном порядке	180	0,00	
3	Израсходовано средств, всего	190	13900,0	
в том числе				
3.1	На организацию сбора подписей избирателей	200	0,00	
3.1.1	Из них на оплату труда лиц, привлекаемых для сбора подписей избирателей	210	0,00	
3.2	На предвыборную агитацию через организации телерадиовещания	220	0,00	
3.3	На предвыборную агитацию через редакции периодических печатных изданий	230	0,00	
3.4	На выпуск и распространение печатных и иных агитационных материалов	240	13900,00	
3.5	На проведение публичных мероприятий	250	0,00	
3.6	На оплату работ (услуг) информационного и консультационного характера	260	0,00	
3.7	На оплату других работ (услуг), выполненных (оказанных) юридическими лицами или гражданами РФ по договорам	270	0,00	
3.8	На оплату иных расходов, непосредственно связанных с проведением избирательной кампании	280	0,00	
4	Распределено неизрасходованного остатка средств фонда пропорционально перечисленным в избирательный фонд денежным средствам**	290	0,00	
5	Остаток средств фонда на дату сдачи отчета (заверяется банковской справкой) (стр.300=стр.10-стр.120-стр.190-стр.290)	300	0,00	

Правильность сведений, указанных в настоящем финансовом отчете, подтверждаем, других денежных средств, минуя избирательный фонд, на организацию и проведение избирательной кампании не привлекалось.

Кандидат (уполномоченный представитель по финансовым вопросам кандидата) 08.10.2015 В.А.Лейбович
(подпись, дата) (инициалы, фамилия)

(Уполномоченный представитель по финансовым вопросам избирательного объединения)
МП
(подпись, дата) (инициалы, фамилия)

Председатель окружной избирательной комиссии №4
(подпись, дата) (инициалы, фамилия)

*Указывается сумма денежных средств, поступивших в избирательный фонд с нарушением, в том числе с превышением установленного предельного размера.
** Заполняется только в итоговом финансовом отчете, в сводных сведениях.
*** Председатель окружной избирательной комиссии ставит свою подпись в сводных сведениях по одномандатному избирательному округу.

ФИНАНСОВЫЙ ОТЧЕТ (ПЕРВЫЙ, ИТОГОВЫЙ, СВОДНЫЕ СВЕДЕНИЯ) О ПОСТУПЛЕНИИ И РАСХОДОВАНИИ СРЕДСТВ ИЗБИРАТЕЛЬНОГО ФОНДА КАНДИДАТА, ИЗБИРАТЕЛЬНОГО ОБЪЕДИНЕНИЯ

кандидата в депутаты Совета депутатов ЗАТО г. Железногорск Красноярского края пятого созыва по одномандатному избирательному округу № 5
Фольц Владимир Владимирович
(Фамилия, имя, отчество кандидата, номер избирательного округа или наименование избирательного объединения)
40810810631000000319
(номер специального избирательного счета, наименование и адрес кредитной организации)

Строка финансового отчета		Шифр строки	Сумма, руб.	Примечание
1		2	3	4
1	Поступило средств в избирательный фонд, всего	10	42320,00	
в том числе				
1.1	Поступило средств в установленном порядке для формирования избирательного фонда	20	42320,00	
из них				
1.1.1	Собственные средства кандидата, избирательного объединения	30	30360,00	
1.1.2	Средства, выделенные кандидату выдвинувшим его избирательным объединением	40	0,00	
1.1.3	Добровольные пожертвования гражданина	50	0,00	
1.1.4	Добровольные пожертвования юридического лица	60	11960,00	
1.2	Поступило в избирательный фонд денежных средств, подпадающих под действие п.4, п.4.1., п.5 ст.44 Закона Красноярского края от 02.10.2003 г. N 8-1411"О выборах в органы местного самоуправления в Красноярском крае"*	70	0,00	
из них				
1.2.1	Собственные средства кандидата, избирательного объединения	80	0,00	
1.2.2	Средства, выделенные кандидату выдвинувшим его избирательным объединением	90	0,00	
1.2.3	Средства гражданина	100	0,00	
1.2.4	Средства юридического лица	110	0,00	
2	Возвращено денежных средств из избирательного фонда, всего	120	0,00	
в том числе				
2.1	Перечислено в доход бюджета	130	0,00	
2.2	Возвращено жертвователям денежных средств, поступивших с нарушение установленного порядка	140	0,00	
из них				
2.2.1	Гражданам, которым запрещено осуществлять пожертвования либо не указавшим обязательные сведения в платежном документе или указавшим недостоверные сведения	150	0,00	
2.2.2	Юридическим лицам, которым запрещено осуществлять пожертвования либо не указавшим обязательные сведения в платежном документе или указавшим недостоверные сведения	160	0,00	
2.2.3	Средств, превышающих предельный размер добровольных пожертвований	170	0,00	
2.3	Возвращено жертвователям денежных средств, поступивших в установленном порядке	180	0,00	
3	Израсходовано средств, всего	190	42320,00	
в том числе				
3.1	На организацию сбора подписей избирателей	200	0,00	
3.1.1	Из них на оплату труда лиц, привлекаемых для сбора подписей избирателей	210	0,00	
3.2	На предвыборную агитацию через организации телерадиовещания	220	6600,00	
3.3	На предвыборную агитацию через редакции периодических печатных изданий	230	0,00	
3.4	На выпуск и распространение печатных и иных агитационных материалов	240	35720,00	
3.5	На проведение публичных мероприятий	250	0,00	
3.6	На оплату работ (услуг) информационного и консультационного характера	260	0,00	
3.7	На оплату других работ (услуг), выполненных (оказанных) юридическими лицами или гражданами РФ по договорам	270	0,00	
3.8	На оплату иных расходов, непосредственно связанных с проведением избирательной кампании	280	0,00	
4	Распределено неизрасходованного остатка средств фонда пропорционально перечисленным в избирательный фонд денежным средствам**	290	0,00	
5	Остаток средств фонда на дату сдачи отчета (заверяется банковской справкой) (стр.300=стр.10-стр.120-стр.190-стр.290)	300	0,00	

Правильность сведений, указанных в настоящем финансовом отчете, подтверждаем, других денежных средств, минуя избирательный фонд, на организацию и проведение избирательной кампании не привлекалось.

Кандидат (уполномоченный представитель по финансовым вопросам кандидата) 12.10.15 В.В.Фольц
(подпись, дата) (инициалы, фамилия)

Председатель окружной избирательной комиссии №5
(подпись, дата) (инициалы, фамилия)

*Указывается сумма денежных средств, поступивших в избирательный фонд с нарушением, в том числе с превышением установленного предельного размера.
** Заполняется только в итоговом финансовом отчете, в сводных сведениях.
*** Председатель окружной избирательной комиссии ставит свою подпись в сводных сведениях по одномандатному избирательному округу.

ФИНАНСОВЫЙ ОТЧЕТ (ПЕРВЫЙ, ИТОГОВЫЙ, СВОДНЫЕ СВЕДЕНИЯ) О ПОСТУПЛЕНИИ И РАСХОДОВАНИИ СРЕДСТВ ИЗБИРАТЕЛЬНОГО ФОНДА КАНДИДАТА, ИЗБИРАТЕЛЬНОГО ОБЪЕДИНЕНИЯ

Бобков Александр Александрович, одномандатный избирательный округ №5
(Фамилия, имя, отчество кандидата, номер избирательного округа или наименование избирательного объединения)
Сч.№ 40810810231000000559, филиал головного отделения по Красноярскому краю ОАО «Сбербанк России» в ОСБ №9031/010, г Железногорск, ул.Ленина, 48А, пом. 23
(номер специального избирательного счета, наименование и адрес кредитной организации)

Строка финансового отчета		Шифр строки	Сумма, руб.	Примечание
1		2	3	4
1	Поступило средств в избирательный фонд, всего	10	5130,00	
в том числе				
1.1	Поступило средств в установленном порядке для формирования избирательного фонда	20	5130,00	
из них				
1.1.1	Собственные средства кандидата, избирательного объединения	30	5130,00	
1.1.2	Средства, выделенные кандидату выдвинувшим его избирательным объединением	40	0,00	
1.1.3	Добровольные пожертвования гражданина	50	0,00	
1.1.4	Добровольные пожертвования юридического лица	60	0,00	
1.2	Поступило в избирательный фонд денежных средств, подпадающих под действие п.4, п.4.1., п.5 ст.44 Закона Красноярского края от 02.10.2003 г. N 8-1411"О выборах в органы местного самоуправления в Красноярском крае"*	70	0,00	
из них				
1.2.1	Собственные средства кандидата, избирательного объединения	80	0,00	
1.2.2	Средства, выделенные кандидату выдвинувшим его избирательным объединением	90	0,00	
1.2.3	Средства гражданина	100	0,00	
1.2.4	Средства юридического лица	110	0,00	
2	Возвращено денежных средств из избирательного фонда, всего	120	0,00	
в том числе				
2.1	Перечислено в доход бюджета	130	0,00	
2.2	Возвращено жертвователям денежных средств, поступивших с нарушение установленного порядка	140	0,00	
из них				
2.2.1	Гражданам, которым запрещено осуществлять пожертвования либо не указавшим обязательные сведения в платежном документе или указавшим недостоверные сведения	150	0,00	
2.2.2	Юридическим лицам, которым запрещено осуществлять пожертвования либо не указавшим обязательные сведения в платежном документе или указавшим недостоверные сведения	160	0,00	
2.2.3	Средств, превышающих предельный размер добровольных пожертвований	170	0,00	
2.3	Возвращено жертвователям денежных средств, поступивших в установленном порядке	180	0,00	
3	Израсходовано средств, всего	190	5130,0	
в том числе				
3.1	На организацию сбора подписей избирателей	200	0,00	
3.1.1	Из них на оплату труда лиц, привлекаемых для сбора подписей избирателей	210	0,00	
3.2	На предвыборную агитацию через организации телерадиовещания	220	0,00	
3.3	На предвыборную агитацию через редакции периодических печатных изданий	230	0,00	
3.4	На выпуск и распространение печатных и иных агитационных материалов	240	5130,00	
3.5	На проведение публичных мероприятий	250	0,00	
3.6	На оплату работ (услуг) информационного и консультационного характера	260	0,00	
3.7	На оплату других работ (услуг), выполненных (оказанных) юридическими лицами или гражданами РФ по договорам	270	0,00	
3.8	На оплату иных расходов, непосредственно связанных с проведением избирательной кампании	280	0,00	
4	Распределено неизрасходованного остатка средств фонда пропорционально перечисленным в избирательный фонд денежным средствам**	290	0,00	
5	Остаток средств фонда на дату сдачи отчета (заверяется банковской справкой) (стр.300=стр.10-стр.120-стр.190-стр.290)	300	0,00	

Правильность сведений, указанных в настоящем финансовом отчете, подтверждаем, других денежных средств, минуя избирательный фонд, на организацию и проведение избирательной кампании не привлекалось.

Кандидат (уполномоченный представитель по финансовым вопросам кандидата) 18.10.2015 А.А.Бобков
(подпись, дата) (инициалы, фамилия)

(Уполномоченный представитель по финансовым вопросам избирательного объединения)
МП
(подпись, дата) (инициалы, фамилия)

Председатель окружной избирательной комиссии №5
(подпись, дата) (инициалы, фамилия)

*Указывается сумма денежных средств, поступивших в избирательный фонд с нарушением, в том числе с превышением установленного предельного размера.
** Заполняется только в итоговом финансовом отчете, в сводных сведениях.
*** Председатель окружной избирательной комиссии ставит свою подпись в сводных сведениях по одномандатному избирательному округу.

ИТОГОВЫЙ ФИНАНСОВЫЙ ОТЧЕТ (ПЕРВЫЙ, ИТОГОВЫЙ, СВОДНЫЕ СВЕДЕНИЯ) О ПОСТУПЛЕНИИ И РАСХОДОВАНИИ СРЕДСТВ ИЗБИРАТЕЛЬНОГО ФОНДА КАНДИДАТА, ИЗБИРАТЕЛЬНОГО ОБЪЕДИНЕНИЯ

Коваль Александр Григорьевич, одномандатный избирательный округ №5
(Фамилия, имя, отчество кандидата, номер избирательного округа или наименование избирательного объединения)
Сч.№ 40810810231000000450, филиал головного отделения по Красноярскому краю ОАО «Сбербанк России» в ОСБ №9031/010, г Железногорск, ул.Ленина, 48А, пом. 23
(номер специального избирательного счета, наименование и адрес кредитной организации)

Строка финансового отчета		Шифр строки	Сумма, руб.	Примечание
1		2	3	4
1	Поступило средств в избирательный фонд, всего	10	2125,00	
в том числе				
1.1	Поступило средств в установленном порядке для формирования избирательного фонда	20	2125,00	
из них				
1.1.1	Собственные средства кандидата, избирательного объединения	30	2125,00	
1.1.2	Средства, выделенные кандидату выдвинувшим его избирательным объединением	40	0,00	
1.1.3	Добровольные пожертвования гражданина	50	0,00	
1.1.4	Добровольные пожертвования юридического лица	60	0,00	
1.2	Поступило в избирательный фонд денежных средств, подпадающих под действие п.4, п.4.1., п.5 ст.44 Закона Красноярского края от 02.10.2003 г. N 8-1411"О выборах в органы местного самоуправления в Красноярском крае"*	70	0,00	
из них				
1.2.1	Собственные средства кандидата, избирательного объединения	80	0,00	
1.2.2	Средства, выделенные кандидату выдвинувшим его избирательным объединением	90	0,00	
1.2.3	Средства гражданина	100	0,00	
1.2.4	Средства юридического лица	110	0,00	
2	Возвращено денежных средств из избирательного фонда, всего	120	0,00	
в том числе				
2.1	Перечислено в доход бюджета	130	0,00	
2.2	Возвращено жертвователям денежных средств, поступивших с нарушение установленного порядка	140	0,00	
из них				
2.2.1	Гражданам, которым запрещено осуществлять пожертвования либо не указавшим обязательные сведения в платежном документе или указавшим недостоверные сведения	150	0,00	
2.2.2	Юридическим лицам, которым запрещено осуществлять пожертвования либо не указавшим обязательные сведения в платежном документе или указавшим недостоверные сведения	160	0,00	
2.2.3	Средств, превышающих предельный размер добровольных пожертвований	170	0,00	
2.3	Возвращено жертвователям денежных средств, поступивших в установленном порядке	180	0,00	
3	Израсходовано средств, всего	190	2125,0	
в том числе				
3.1	На организацию сбора подписей избирателей	200	0,00	
3.1.1	Из них на оплату труда лиц, привлекаемых для сбора подписей избирателей	210	0,00	
3.2	На предвыборную агитацию через организации телерадиовещания	220	0,00	
3.3	На предвыборную агитацию через редакции периодических печатных изданий	230	0,00	
3.4	На выпуск и распространение печатных и иных агитационных материалов	240	2125,00	
3.5	На проведение публичных мероприятий	250	0,00	
3.6	На оплату работ (услуг) информационного и консультационного характера	260	0,00	
3.7	На оплату других работ (услуг), выполненных (оказанных) юридическими лицами или гражданами РФ по договорам	270	0,00	
3.8	На оплату иных расходов, непосредственно связанных с проведением избирательной кампании	280	0,00	
4	Распределено неизрасходованного остатка средств фонда пропорционально перечисленным в избирательный фонд денежным средствам**	290	0,00	
5	Остаток средств фонда на дату сдачи отчета (заверяется банковской справкой) (стр.300=стр.10-стр.120-стр.190-стр.290)	300	0,00	

Правильность сведений, указанных в настоящем финансовом отчете, подтверждаем, других денежных средств, минуя избирательный фонд, на организацию и проведение избирательной кампании не привлекалось.

Кандидат (уполномоченный представитель по финансовым вопросам кандидата) 06.10.2015 А.Г.Коваль
(подпись, дата) (инициалы, фамилия)

(Уполномоченный представитель по финансовым вопросам избирательного объединения)
МП
(подпись, дата) (инициалы, фамилия)

Председатель окружной избирательной комиссии №5
(подпись, дата) (инициалы, фамилия)

*Указывается сумма денежных средств, поступивших в избирательный фонд с нарушением, в том числе с превышением установленного предельного размера.
** Заполняется только в итоговом финансовом отчете, в сводных сведениях.
*** Председатель окружной избирательной комиссии ставит свою подпись в сводных сведениях по одномандатному избирательному округу.

ИТОГОВЫЙ ФИНАНСОВЫЙ ОТЧЕТ (ПЕРВЫЙ, ИТОГОВЫЙ, СВОДНЫЕ СВЕДЕНИЯ) О ПОСТУПЛЕНИИ И РАСХОДОВАНИИ СРЕДСТВ ИЗБИРАТЕЛЬНОГО ФОНДА КАНДИДАТА, ИЗБИРАТЕЛЬНОГО ОБЪЕДИНЕНИЯ

Шаранов Сергей Геннадьевич, одномандатный избирательный округ №5
(Фамилия, имя, отчество кандидата, номер избирательного округа или наименование избирательного объединения)
Сч.№ 40810810631000001091, филиал головного отделения по Красноярскому краю ОАО «Сбербанк России» в ОСБ №9031/010, г Железногорск, ул.Ленина, 48А, пом. 23
(номер специального избирательного счета, наименование и адрес кредитной организации)

Строка финансового отчета		Шифр строки	Сумма, руб.	Примечание
1		2	3	4
1	Поступило средств в избирательный фонд, всего	10	0,00	
в том числе				
1.1	Поступило средств в установленном порядке для формирования избирательного фонда	20	0,00	
из них				
1.1.1	Собственные средства кандидата, избирательного объединения	30	0,00	
1.1.2	Средства, выделенные кандидату выдвинувшим его избирательным объединением	40	0,00	
1.1.3	Добровольные пожертвования гражданина	50	0,00	
1.1.4	Добровольные пожертвования юридического лица	60	0,00	
1.2	Поступило в избирательный фонд денежных средств, подпадающих под действие п.4, п.4.1., п.5 ст.44 Закона Красноярского края от 02.10.2003 г. N 8-1411"О выборах в органы местного самоуправления в Красноярском крае"*	70	0,00	
из них				
1.2.1	Собственные средства кандидата, избирательного объединения	80	0,00	
1.2.2	Средства, выделенные кандидату выдвинувшим его избирательным объединением	90	0,00	
1.2.3	Средства гражданина	100	0,00	
1.2.4	Средства юридического лица	110	0,00	
2	Возвращено денежных средств из избирательного фонда, всего	120	0,00	
в том числе				
2.1	Перечислено в доход бюджета	130	0,00	
2.2	Возвращено жертвователям денежных средств, поступивших с нарушение установленного порядка	140	0,00	
из них				
2.2.1	Гражданам, которым запрещено осуществлять пожертвования либо не указавшим обязательные сведения в платежном документе или указавшим недостоверные сведения	150	0,00	
2.2.2	Юридическим лицам, которым запрещено осуществлять пожертвования либо не указавшим обязательные сведения в платежном документе или указавшим недостоверные сведения	160	0,00	
2.2.3	Средств, превышающих предельный размер добровольных пожертвований	170	0,00	
2.3	Возвращено жертвователям денежных средств, поступивших в установленном порядке	180	0,00	
3	Израсходовано средств, всего	190	0,0	
в том числе				
3.1	На организацию сбора подписей избирателей	200	0,00	
3.1.1	Из них на оплату труда лиц, привлекаемых для сбора подписей избирателей	210	0,00	
3.2	На предвыборную агитацию через организации телерадиовещания	220	0,00	
3.3	На предвыборную агитацию через редакции периодических печатных изданий	230	0,00	
3.4	На выпуск и распространение печатных и иных агитационных материалов	240	0,00	
3.5	На проведение публичных мероприятий	250	0,00	
3.6	На оплату работ (услуг) информационного и консультационного характера	260	0,00	
3.7	На оплату других работ (услуг), выполненных (оказанных) юридическими лицами или гражданами РФ по договорам	270	0,00	
3.8	На оплату иных расходов, непосредственно связанных с проведением избирательной кампании	280	0,00	
4	Распределено неизрасходованного остатка средств фонда пропорционально перечисленным в избирательный фонд денежным средствам**	290	0,00	
5	Остаток средств фонда на дату сдачи отчета (заверяется банковской справкой) (стр.300=стр.10-стр.120-стр.190-стр.290)	300	0,00	

Правильность сведений, указанных в настоящем финансовом отчете, подтверждаем, других денежных средств, минуя избирательный фонд, на организацию и проведение избирательной кампании не привлекалось.

Кандидат (уполномоченный представитель по финансовым вопросам кандидата) 23.09.2015 С.Г. Шаранов
(подпись, дата) (инициалы, фамилия)

(Уполномоченный представитель по финансовым вопросам избирательного объединения)
МП
(подпись, дата) (инициалы, фамилия)

Председатель окружной избирательной комиссии №5
(подпись, дата) (инициалы, фамилия)

*Указывается сумма денежных средств, поступивших в избирательный фонд с нарушением, в том числе с превышением установленного предельного размера.
** Заполняется только в итоговом финансовом отчете, в сводных сведениях.
*** Председатель окружной избирательной комиссии ставит свою подпись в сводных сведениях по одномандатному избирательному округу.

ФИНАНСОВЫЙ ОТЧЕТ (ПЕРВЫЙ, ИТОГОВЫЙ, СВОДНЫЕ СВЕДЕНИЯ) О ПОСТУПЛЕНИИ И РАСХОДОВАНИИ СРЕДСТВ ИЗБИРАТЕЛЬНОГО ФОНДА КАНДИДАТА, ИЗБИРАТЕЛЬНОГО ОБЪЕДИНЕНИЯ

кандидата в депутаты Совета депутатов ЗАТО г. Железногорск Красноярского края пятого созыва по одномандатному избирательному округу № 6
Федотова Алексея Станиславовича
(Фамилия, имя, отчество кандидата, номер избирательного округа или наименование избирательного объединения)
40810810131000000223
(номер специального избирательного счета, наименование и адрес кредитной организации)

Строка финансового отчета		Шифр строки	Сумма, руб.	Примечание
1		2	3	4
1	Поступило средств в избирательный фонд, всего	10	83220,00	
в том числе				
1.1	Поступило средств в установленном порядке для формирования избирательного фонда	20	83220,00	
из них				
1.1.1	Собственные средства кандидата, избирательного объединения	30	60000,00	
1.1.2	Средства, выделенные кандидату выдвинувшим его избирательным объединением	40	0,00	
1.1.3	Добровольные пожертвования гражданина	50	0,00	
1.1.4	Добровольные пожертвования юридического лица	60	23220,00	
1.2	Поступило в избирательный фонд денежных средств, подпадающих под действие п.4, п.4.1., п.5 ст.44 Закона Красноярского края от 02.10.2003 г. N 8-1411"О выборах в органы местного самоуправления в Красноярском крае"*	70	0,00	
из них				
1.2.1	Собственные средства кандидата, избирательного объединения	80	0,00	
1.2.2	Средства, выделенные кандидату выдвинувшим его избирательным объединением	90	0,00	
1.2.3	Средства гражданина	100	0,00	
1.2.4	Средства юридического лица	110	0,00	
2	Возвращено денежных средств из избирательного фонда, всего	120	0,00	
в том числе				
2.1	Перечислено в доход бюджета	130	0,00	
2.2	Возвращено жертвователям денежных средств, поступивших с нарушение установленного порядка	140	0,00	
из них				
2.2.1	Гражданам, которым запрещено осуществлять пожертвования либо не указавшим обязательные сведения в платежном документе или указавшим недостоверные сведения	150	0,00	
2.2.2	Юридическим лицам, которым запрещено осуществлять пожертвования либо не указавшим обязательные сведения в платежном документе или указавшим недостоверные сведения	160	0,00	
2.2.3	Средств, превышающих предельный размер добровольных пожертвований	170	0,00	
2.3	Возвращено жертвователям денежных средств, поступивших в установленном порядке	180	0,00	
3	Израсходовано средств, всего	190	83220,00	
в том числе				
3.1	На организацию сбора подписей избирателей	200	0,00	
3.1.1	Из них на оплату труда лиц, привлекаемых для сбора подписей избирателей	210	0,00	
3.2	На предвыборную агитацию через организации телерадиовещания	220	42260,00	
3.3	На предвыборную агитацию через редакции периодических печатных изданий	230	0,00	

3.4	На выпуск и распространение печатных и иных агитационных материалов	240	40960,00	
3.5	На проведение публичных мероприятий	250	0,00	
3.6	На оплату работ (услуг) информационного и консультационного характера	260	0,00	
3.7	На оплату других работ (услуг), выполненных (оказанных) юридическими лицами или гражданами РФ по договорам	270	0,00	
3.8	На оплату иных расходов, непосредственно связанных с проведением избирательной кампании	280	0,00	
4	Распределено неизрасходованного остатка средств фонда пропорционально перечисленным в избирательный фонд денежным средствам**	290	0,00	
5	Остаток средств фонда на дату сдачи отчета (заверяется банковской справкой) (стр.300=стр.10-стр.120-стр.190-стр.290)	300	0,00	

Правильность сведений, указанных в настоящем финансовом отчете, подтверждаем, других денежных средств, минуя избирательный фонд, на организацию и проведение избирательной кампании не привлекалось.

Кандидат (уполномоченный представитель по финансовым вопросам кандидата) 15.10.2015 А.С.Федотов

(подпись, дата) (инициалы, фамилия)

Председатель окружной избирательной комиссии №6

(подпись, дата) (инициалы, фамилия)

*Указывается сумма денежных средств, поступивших в избирательный фонд с нарушением, в том числе с превышением установленного предельного размера.

** Заполняется только в итоговом финансовом отчете, в сводных сведениях.

*** Председатель окружной избирательной комиссии ставит свою подпись в сводных сведениях по одномандатному избирательному округу.

ИТОГОВЫЙ ФИНАНСОВЫЙ ОТЧЕТ О ПОСТУПЛЕНИИ И РАСХОДОВАНИИ СРЕДСТВ ИЗБИРАТЕЛЬНОГО ФОНДА КАНДИДАТА, ИЗБИРАТЕЛЬНОГО ОБЪЕДИНЕНИЯ

Симонов Михаил Юрьевич кандидат по одномандатному округу № 6 ЗАТО Железногорск
(Фамилия, имя, отчество кандидата, наименование и номер избирательного округа или наименование избирательного объединения)
40810810531000000820 ОАО «Сбербанк России» Головное отделение по Красноярскому краю, дополнительный офис № 9031/010 по адресу: 662970, г.Железногорск Красноярского края, ул. Ленина 48 А пом. 23, почтовый адрес г.Красноярск ул. Телевизорная 1 стр.9
(номер специального избирательного счета, наименование и адрес филиала Сбербанка России)

Строка финансового отчета		Шифр строки	Сумма, руб.	Примечание
1		2	3	4
1	Поступило средств в избирательный фонд, всего	10	36500,00	-
	в том числе			
1.1	Поступило средств в установленном порядке для формирования избирательного фонда	20	-	-
	из них			
1.1.1	Собственные средства кандидата, избирательного объединения	30	-	-
1.1.2	Средства, выделенные кандидату выдвинувшим его избирательным объединением	40	-	-
1.1.3	Добровольные пожертвования гражданина	50	-	-
1.1.4	Добровольные пожертвования юридического лица	60	36500,00	-
1.2	Поступило в избирательный фонд денежных средств, подпадающих под действие п. 9 ст. 58 Федерального Закона от 12.06.2002 г. № 67-ФЗ 1*	70	-	-
	из них			
1.2.1	Собственные средства кандидата, избирательного объединения	80	-	-
1.2.2	Средства, выделенные кандидату выдвинувшим его избирательным объединением	90	-	-
1.2.3	Средства гражданина	100	-	-
1.2.4	Средства юридического лица	110	-	-
2	Возвращено денежных средств из избирательного фонда, всего	120	0,00	-
	в том числе			
2.1	Перечислено в доход бюджета	130	-	-
2.2	Возвращено жертвователям денежных средств, поступивших с нарушением установленного порядка	140	-	-
	из них			
2.2.1	Гражданам, которым запрещено осуществлять пожертвования либо не указавшим обязательные сведения в платежном документе или указавшим недостоверные сведения	150	-	-
2.2.2	Юридическим лицам, которым запрещено осуществлять пожертвования либо не указавшим обязательные сведения в платежном документе или указавшим недостоверные сведения	160	-	-
2.2.3	Средств, превышающих предельный размер добровольных пожертвований	170	-	-
2.3	Возвращено жертвователям денежных средств, поступивших в установленном порядке	180	-	-
3	Израсходовано средств, всего	190	36500,00	-
	в том числе			
3.1	На организацию сбора подписей избирателей	200	-	-
3.1.1	Из них на оплату труда лиц, привлекаемых для сбора подписей избирателей	210	-	-
3.2	На предвыборную агитацию через организации телерадиовещания	220	36500,00	-
3.3	На предвыборную агитацию через редакции периодических печатных изданий	230	-	-
3.4	На выпуск и распространение печатных и иных агитационных материалов	240	-	-
3.5	На проведение публичных массовых мероприятий	250	-	-
3.6	На оплату работ (услуг) информационного и консультационного характера	260	-	-
3.7	На оплату других работ (услуг), выполненных (оказанных) юридическими лицами или гражданами РФ по договорам	270	-	-
3.8	На оплату иных расходов, непосредственно связанных с проведением избирательной кампании	280	-	-
4	Распределено неизрасходованного остатка средств фонда пропорционально перечисленным в избирательный фонд денежным средствам 2**	290	0,00	-
5	Остаток средств фонда на дату сдачи отчета (заверяется банковской справкой) (стр.300=стр.10-стр.120-стр.190-стр.290)	300	0,00	-

Правильность сведений, указанных в настоящем финансовом отчете, подтверждаем, других денежных средств, минуя избирательный фонд, на организацию и проведение избирательной кампании не привлекалось.

Кандидат (уполномоченный представитель по финансовым вопросам кандидата), уполномоченный представитель по финансовым вопросам избирательного объединения 06.10.2015 М.Ю.Симонов

(подпись, дата) (инициалы, фамилия

Председатель окружной избирательной комиссии №6

(подпись, дата) (инициалы, фамилия)

* Указывается сумма денежных средств, поступивших в избирательный фонд с нарушением, в том числе с превышением установленного предельного размера.

** Заполняется только в итоговом финансовом отчете, в сводных сведениях.

ИТОГОВЫЙ ФИНАНСОВЫЙ ОТЧЕТ (ПЕРВЫЙ, ИТОГОВЫЙ, СВОДНЫЕ СВЕДЕНИЯ) О ПОСТУПЛЕНИИ И РАСХОДОВАНИИ СРЕДСТВ ИЗБИРАТЕЛЬНОГО ФОНДА КАНДИДАТА, ИЗБИРАТЕЛЬНОГО ОБЪЕДИНЕНИЯ

Ворончихин Василий Дмитриевич, одномандатный избирательный округ №6
(Фамилия, имя, отчество кандидата, номер избирательного округа или наименование избирательного объединения)
Сч.№ 40810810931000001526, филиал головного отделения по Красноярскому краю ОАО «Сбербанк России» в ОСБ №9031/010, г Железногорск, ул.Ленина, 48А, пом. 23
(номер специального избирательного счета, наименование и адрес кредитной организации)

Строка финансового отчета		Шифр строки	Сумма, руб.	Примечание
1		2	3	4
1	Поступило средств в избирательный фонд, всего	10	0,00	
в том числе				
1.1	Поступило средств в установленном порядке для формирования избирательного фонда	20	0,00	
из них				
1.1.1	Собственные средства кандидата, избирательного объединения	30	0,00	
1.1.2	Средства, выделенные кандидату выдвинувшим его избирательным объединением	40	0,00	
1.1.3	Добровольные пожертвования гражданина	50	0,00	
1.1.4	Добровольные пожертвования юридического лица	60	0,00	
1.2	Поступило в избирательный фонд денежных средств, подпадающих под действие п.4, п.4.1., п.5 ст.44 Закона Красноярского края от 02.10.2003 г. N 8-1411"О выборах в органы местного самоуправления в Красноярском крае"*	70	0,00	
из них				
1.2.1	Собственные средства кандидата, избирательного объединения	80	0,00	
1.2.2	Средства, выделенные кандидату выдвинувшим его избирательным объединением	90	0,00	
1.2.3	Средства гражданина	100	0,00	
1.2.4	Средства юридического лица	110	0,00	
2	Возвращено денежных средств из избирательного фонда, всего	120	0,00	
в том числе				
2.1	Перечислено в доход бюджета	130	0,00	
2.2	Возвращено жертвователям денежных средств, поступивших с нарушение установленного порядка	140	0,00	
из них				
2.2.1	Гражданам, которым запрещено осуществлять пожертвования либо не указавшим обязательные сведения в платежном документе или указавшим недостоверные сведения	150	0,00	
2.2.2	Юридическим лицам, которым запрещено осуществлять пожертвования либо не указавшим обязательные сведения в платежном документе или указавшим недостоверные сведения	160	0,00	
2.2.3	Средств, превышающих предельный размер добровольных пожертвований	170	0,00	
2.3	Возвращено жертвователям денежных средств, поступивших в установленном порядке	180	0,00	
3	Израсходовано средств, всего	190	0,0	
в том числе				
3.1	На организацию сбора подписей избирателей	200	0,00	
3.1.1	Из них на оплату труда лиц, привлекаемых для сбора подписей избирателей	210	0,00	
3.2	На предвыборную агитацию через организации телерадиовещания	220	0,00	
3.3	На предвыборную агитацию через редакции периодических печатных изданий	230	0,00	
3.4	На выпуск и распространение печатных и иных агитационных материалов	240	0,00	
3.5	На проведение публичных мероприятий	250	0,00	
3.6	На оплату работ (услуг) информационного и консультационного характера	260	0,00	
3.7	На оплату других работ (услуг), выполненных (оказанных) юридическими лицами или гражданами РФ по договорам	270	0,00	
3.8	На оплату иных расходов, непосредственно связанных с проведением избирательной кампании	280	0,00	
4	Распределено неизрасходованного остатка средств фонда пропорционально перечисленным в избирательный фонд денежным средствам**	290	0,00	
5	Остаток средств фонда на дату сдачи отчета (заверяется банковской справкой) (стр.300=стр.10-стр.120-стр.190-стр.290)	300	0,00	

Правильность сведений, указанных в настоящем финансовом отчете, подтверждаем, других денежных средств, минуя избирательный фонд, на организацию и проведение избирательной кампании не привлекалось.

Кандидат (уполномоченный представитель по финансовым вопросам кандидата) 23.09.2015 В.Д.Ворончихин

(подпись, дата) (инициалы, фамилия)

(Уполномоченный представитель по финансовым вопросам избирательного объединения)
МП

(подпись, дата) (инициалы, фамилия)

Председатель окружной избирательной комиссии №6

(подпись, дата) (инициалы, фамилия)

*Указывается сумма денежных средств, поступивших в избирательный фонд с нарушением, в том числе с превышением установленного предельного размера.

** Заполняется только в итоговом финансовом отчете, в сводных сведениях.

*** Председатель окружной избирательной комиссии ставит свою подпись в сводных сведениях по одномандатному избирательному округу.

ИТОГОВЫЙ ФИНАНСОВЫЙ ОТЧЕТ (ПЕРВЫЙ, ИТОГОВЫЙ, СВОДНЫЕ СВЕДЕНИЯ) О ПОСТУПЛЕНИИ И РАСХОДОВАНИИ СРЕДСТВ ИЗБИРАТЕЛЬНОГО ФОНДА КАНДИДАТА, ИЗБИРАТЕЛЬНОГО ОБЪЕДИНЕНИЯ

Решетников Олег Александрович, одномандатный избирательный округ №6
(Фамилия, имя, отчество кандидата, номер избирательного округа или наименование избирательного объединения)
Сч.№ 40810810931000001157, филиал головного отделения по Красноярскому краю ОАО «Сбербанк России» в ОСБ №9031/010, г Железногорск, ул.Ленина, 48А, пом. 23
(номер специального избирательного счета, наименование и адрес кредитной организации)

Строка финансового отчета		Шифр строки	Сумма, руб.	Примечание
1		2	3	4
1	Поступило средств в избирательный фонд, всего	10	180000,00	
в том числе				
1.1	Поступило средств в установленном порядке для формирования избирательного фонда	20	180000,00	
из них				
1.1.1	Собственные средства кандидата, избирательного объединения	30	150000,00	
1.1.2	Средства, выделенные кандидату выдвинувшим его избирательным объединением	40	0,00	
1.1.3	Добровольные пожертвования гражданина	50	30000,00	
1.1.4	Добровольные пожертвования юридического лица	60	0,00	
1.2	Поступило в избирательный фонд денежных средств, подпадающих под действие п.4, п.4.1., п.5 ст.44 Закона Красноярского края от 02.10.2003 г. N 8-1411"О выборах в органы местного самоуправления в Красноярском крае"*	70	0,00	
из них				
1.2.1	Собственные средства кандидата, избирательного объединения	80	0,00	
1.2.2	Средства, выделенные кандидату выдвинувшим его избирательным объединением	90	0,00	
1.2.3	Средства гражданина	100	0,00	
1.2.4	Средства юридического лица	110	0,00	
2	Возвращено денежных средств из избирательного фонда, всего	120	0,00	
в том числе				
2.1	Перечислено в доход бюджета	130	0,00	
2.2	Возвращено жертвователям денежных средств, поступивших с нарушение установленного порядка	140	0,00	
из них				
2.2.1	Гражданам, которым запрещено осуществлять пожертвования либо не указавшим обязательные сведения в платежном документе или указавшим недостоверные сведения	150	0,00	
2.2.2	Юридическим лицам, которым запрещено осуществлять пожертвования либо не указавшим обязательные сведения в платежном документе или указавшим недостоверные сведения	160	0,00	
2.2.3	Средств, превышающих предельный размер добровольных пожертвований	170	0,00	
2.3	Возвращено жертвователям денежных средств, поступивших в установленном порядке	180	0,00	
3	Израсходовано средств, всего	190	104753,0	
в том числе				
3.1	На организацию сбора подписей избирателей	200	0,00	
3.1.1	Из них на оплату труда лиц, привлекаемых для сбора подписей избирателей	210	0,00	
3.2	На предвыборную агитацию через организации телерадиовещания	220	25260,00	
3.3	На предвыборную агитацию через редакции периодических печатных изданий	230	14715,00	
3.4	На выпуск и распространение печатных и иных агитационных материалов	240	17730,00	
3.5	На проведение публичных мероприятий	250	0,00	
3.6	На оплату работ (услуг) информационного и консультационного характера	260	0,00	
3.7	На оплату других работ (услуг), выполненных (оказанных) юридическими лицами или гражданами РФ по договорам	270	45548,00	
3.8	На оплату иных расходов, непосредственно связанных с проведением избирательной кампании	280	1500,00	
4	Распределено неизрасходованного остатка средств фонда пропорционально перечисленным в избирательный фонд денежным средствам**	290	75247,00	
5	Остаток средств фонда на дату сдачи отчета (заверяется банковской справкой) (стр.300=стр.10-стр.120-стр.190-стр.290)	300	0,00	

Правильность сведений, указанных в настоящем финансовом отчете, подтверждаем, других денежных средств, минуя избирательный фонд, на организацию и проведение избирательной кампании не привлекалось.

Кандидат (уполномоченный представитель по финансовым вопросам кандидата) 05.10.15 О.А.Решетников (А.С.Пелишек)

(подпись, дата) (инициалы, фамилия)

(Уполномоченный представитель по финансовым вопросам избирательного объединения)
МП

(подпись, дата) (инициалы, фамилия)

Председатель окружной избирательной комиссии №6

(подпись, дата) (инициалы, фамилия)

*Указывается сумма денежных средств, поступивших в избирательный фонд с нарушением, в том числе с превышением установленного предельного размера.

** Заполняется только в итоговом финансовом отчете, в сводных сведениях.

*** Председатель окружной избирательной комиссии ставит свою подпись в сводных сведениях по одномандатному избирательному округу.

ИТОГОВЫЙ ФИНАНСОВЫЙ ОТЧЕТ О ПОСТУПЛЕНИИ И РАСХОДОВАНИИ СРЕДСТВ ИЗБИРАТЕЛЬНОГО ФОНДА КАНДИДАТА, ИЗБИРАТЕЛЬНОГО ОБЪЕДИНЕНИЯ

Лапенков Вячеслав Викторович кандидат по одномандатному округу № 7 ЗАТО Железногорск
(Фамилия, имя, отчество кандидата, наименование и номер избирательного округа или наименование избирательного объединения)
40810810531000000516 ОАО «Сбербанк России» Головное отделение по Красноярскому краю, дополнительный офис № 9031/010 по адресу: 662970, г.Железногорск Красноярского края, ул. Ленина 48 А пом. 23, почтовый адрес г.Красноярск ул. Телевизорная 1 стр.9
(номер специального избирательного счета, наименование и адрес филиала Сбербанка России)

Строка финансового отчета		Шифр строки	Сумма, руб.	Примечание
1		2	3	4
1	Поступило средств в избирательный фонд, всего	10	0	-
	в том числе			
1.1	Поступило средств в установленном порядке для формирования избирательного фонда	20	0	-
	из них			
1.1.1	Собственные средства кандидата, избирательного объединения	30	0	-
1.1.2	Средства, выделенные кандидату выдвинувшим его избирательным объединением	40	0	-
1.1.3	Добровольные пожертвования гражданина	50	0	-
1.1.4	Добровольные пожертвования юридического лица	60	0	-
1.2	Поступило в избирательный фонд денежных средств, подпадающих под действие п. 9 ст. 58 Федерального Закона от 12.06.2002 г. № 67-ФЗ 1*	70	0	-
	из них			
1.2.1	Собственные средства кандидата, избирательного объединения	80	0	-
1.2.2	Средства, выделенные кандидату выдвинувшим его избирательным объединением	90	0	-
1.2.3	Средства гражданина	100	0	-
1.2.4	Средства юридического лица	110	0	-
2	Возвращено денежных средств из избирательного фонда, всего	120	0	-
	в том числе			
2.1	Перечислено в доход бюджета	130	0	-
2.2	Возвращено жертвователям денежных средств, поступивших с нарушением установленного порядка	140	0	-
	из них			
2.2.1	Гражданам, которым запрещено осуществлять пожертвования либо не указавшим обязательные сведения в платежном документе или указавшим недостоверные сведения	150	0	-
2.2.2	Юридическим лицам, которым запрещено осуществлять пожертвования либо не указавшим обязательные сведения в платежном документе или указавшим недостоверные сведения	160	0	-
2.2.3	Средств, превышающих предельный размер добровольных пожертвований	170	0	-
2.3	Возвращено жертвователям денежных средств, поступивших в установленном порядке	180	0	-
3	Израсходовано средств, всего	190	0	-
	в том числе			
3.1	На организацию сбора подписей избирателей	200	0	-
3.1.1	Из них на оплату труда лиц, привлекаемых для сбора подписей избирателей	210	0	-
3.2	На предвыборную агитацию через организации телерадиовещания	220	0	-
3.3	На предвыборную агитацию через редакции периодических печатных изданий	230	0	-
3.4	На выпуск и распространение печатных и иных агитационных материалов	240	0	-
3.5	На проведение публичных массовых мероприятий	250	0	-
3.6	На оплату работ (услуг) информационного и консультационного характера	260	0	-
3.7	На оплату других работ (услуг), выполненных (оказанных) юридическими лицами или гражданами РФ по договорам	270	0	-
3.8	На оплату иных расходов, непосредственно связанных с проведением избирательной кампании	280	0	-
4	Распределено неизрасходованного остатка средств фонда пропорционально перечисленным в избирательный фонд денежным средствам 2**	290	0	-
5	Остаток средств фонда на дату сдачи отчета (заверяется банковской справкой) (стр.300=стр.10-стр.120-стр.190-стр.290)	300	0	-

Правильность сведений, указанных в настоящем финансовом отчете, подтверждаем, других денежных средств, минуя избирательный фонд, на организацию и проведение избирательной кампании не привлекалось.

Уполномоченный представитель по финансовым вопросам избирательного объединения) 06.10.2015

В.В.Лапенков

(подпись, дата) (инициалы, фамилия

Председатель окружной избирательной комиссии №7

(подпись, дата) (инициалы, фамилия)

* Указывается сумма денежных средств, поступивших в избирательный фонд с нарушением, в том числе с превышением установленного предельного размера.

** Заполняется только в итоговом финансовом отчете, в сводных сведениях.

ИТОГОВЫЙ ФИНАНСОВЫЙ ОТЧЕТ О ПОСТУПЛЕНИИ И РАСХОДОВАНИИ СРЕДСТВ ИЗБИРАТЕЛЬНОГО ФОНДА КАНДИДАТА, ИЗБИРАТЕЛЬНОГО ОБЪЕДИНЕНИЯ

Мифтахов Эдуард Рассихович кандидат по одномандатному округу № 7 ЗАТО Железногорск
(Фамилия, имя, отчество кандидата, наименование и номер избирательного округа или наименование избирательного объединения)
40810810731000000798 ОАО «Сбербанк России» Головное отделение по Красноярскому краю, дополнительный офис № 9031/010 по адресу: 662970, г.Железногорск Красноярского края, ул. Ленина 48 А пом. 23, почтовый адрес г.Красноярск ул. Телевизорная 1 стр.9
(номер специального избирательного счета, наименование и адрес филиала Сбербанка России)

Строка финансового отчета		Шифр строки	Сумма, руб.	Примечание
1		2	3	4
1	Поступило средств в избирательный фонд, всего	10	0,00	-
в том числе				
1.1	Поступило средств в установленном порядке для формирования избирательного фонда	20	-	-
из них				
1.1.1	Собственные средства кандидата, избирательного объединения	30	-	-
1.1.2	Средства, выделенные кандидату выдвинувшим его избирательным объединением	40	-	-
1.1.3	Добровольные пожертвования гражданина	50	-	-
1.1.4	Добровольные пожертвования юридического лица	60	-	-
1.2	Поступило в избирательный фонд денежных средств, подпадающих под действие п. 9 ст. 58 Федерального Закона от 12.06.2002 г. № 67-ФЗ 1*	70	-	-
из них				
1.2.1	Собственные средства кандидата, избирательного объединения	80	-	-
1.2.2	Средства, выделенные кандидату выдвинувшим его избирательным объединением	90	-	-
1.2.3	Средства гражданина	100	-	-
1.2.4	Средства юридического лица	110	-	-
2	Возвращено денежных средств из избирательного фонда, всего	120	0,00	-
в том числе				
2.1	Перечислено в доход бюджета	130	-	-
2.2	Возвращено жертвователям денежных средств, поступивших с нарушением установленного порядка	140	-	-
из них				
2.2.1	Гражданам, которым запрещено осуществлять пожертвования либо не указавшим обязательные сведения в платежном документе или указавшим недостоверные сведения	150	-	-
2.2.2	Юридическим лицам, которым запрещено осуществлять пожертвования либо не указавшим обязательные сведения в платежном документе или указавшим недостоверные сведения	160	-	-
2.2.3	Средств, превышающих предельный размер добровольных пожертвований	170	-	-
2.3	Возвращено жертвователям денежных средств, поступивших в установленном порядке	180	-	-
3	Израсходовано средств, всего	190	0,00	-
в том числе				
3.1	На организацию сбора подписей избирателей	200	-	-
3.1.1	Из них на оплату труда лиц, привлекаемых для сбора подписей избирателей	210	-	-
3.2	На предвыборную агитацию через организации телерадиовещания	220	-	-
3.3	На предвыборную агитацию через редакции периодических печатных изданий	230	-	-
3.4	На выпуск и распространение печатных и иных агитационных материалов	240	-	-
3.5	На проведение публичных массовых мероприятий	250	-	-
3.6	На оплату работ (услуг) информационного и консультационного характера	260	-	-
3.7	На оплату других работ (услуг), выполненных (оказанных) юридическими лицами или гражданами РФ по договорам	270	-	-
3.8	На оплату иных расходов, непосредственно связанных с проведением избирательной кампании	280	-	-
4	Распределено неизрасходованного остатка средств фонда пропорционально перечисленным в избирательный фонд денежным средствам 2**	290	0,00	-
5	Остаток средств фонда на дату сдачи отчета (заверяется банковской справкой) (стр.300=стр.10-стр.120-стр.190-стр.290)	300	0,00	-

Правильность сведений, указанных в настоящем финансовом отчете, подтверждаем, других денежных средств, минуя избирательный фонд, на организацию и проведение избирательной кампании не привлекалось.

Кандидат (уполномоченный представитель по финансовым вопросам кандидата), уполномоченный представитель по финансовым вопросам избирательного объединения — 05.10.15 — Э.Р.Мифтахов
(подпись, дата) — (инициалы, фамилия)

Председатель окружной избирательной комиссии №7
(подпись, дата) — (инициалы, фамилия)

* Указывается сумма денежных средств, поступивших в избирательный фонд с нарушением, в том числе с превышением установленного предельного размера.
** Заполняется только в итоговом финансовом отчете, в сводных сведениях.

ФИНАНСОВЫЙ ОТЧЕТ (ПЕРВЫЙ, ИТОГОВЫЙ, СВОДНЫЕ СВЕДЕНИЯ) О ПОСТУПЛЕНИИ И РАСХОДОВАНИИ СРЕДСТВ ИЗБИРАТЕЛЬНОГО ФОНДА КАНДИДАТА, ИЗБИРАТЕЛЬНОГО ОБЪЕДИНЕНИЯ

кандидата в депутаты Совета депутатов ЗАТО г. Железногорск Красноярского края пятого созыва по одномандатному избирательному округу № 7
Балашов Евгений Александрович
(Фамилия, имя, отчество кандидата, номер избирательного округа или наименование избирательного объединения)
40810810331000000509
(номер специального избирательного счета, наименование и адрес кредитной организации)

Строка финансового отчета		Шифр строки	Сумма, руб.	Примечание
1		2	3	4
1	Поступило средств в избирательный фонд, всего	10	59903,33	
в том числе				
1.1	Поступило средств в установленном порядке для формирования избирательного фонда	20	59903,33	
из них				
1.1.1	Собственные средства кандидата, избирательного объединения	30	37450,00	
1.1.2	Средства, выделенные кандидату выдвинувшим его избирательным объединением	40	0,00	
1.1.3	Добровольные пожертвования гражданина	50	0,00	
1.1.4	Добровольные пожертвования юридического лица	60	22453,33	
1.2	Поступило в избирательный фонд денежных средств, подпадающих под действие п.4, п.4.1., п.5 ст.44 Закона Красноярского края от 02.10.2003 г. N 8-1411"О выборах в органы местного самоуправления в Красноярском крае"*	70	0,00	
из них				
1.2.1	Собственные средства кандидата, избирательного объединения	80	0,00	
1.2.2	Средства, выделенные кандидату выдвинувшим его избирательным объединением	90	0,00	
1.2.3	Средства гражданина	100	0,00	
1.2.4	Средства юридического лица	110	0,00	
2	Возвращено денежных средств из избирательного фонда, всего	120	0,00	
в том числе				
2.1	Перечислено в доход бюджета	130	0,00	
2.2	Возвращено жертвователям денежных средств, поступивших с нарушение установленного порядка	140	0,00	
из них				
2.2.1	Гражданам, которым запрещено осуществлять пожертвования либо не указавшим обязательные сведения в платежном документе или указавшим недостоверные сведения	150	0,00	
2.2.2	Юридическим лицам, которым запрещено осуществлять пожертвования либо не указавшим обязательные сведения в платежном документе или указавшим недостоверные сведения	160	0,00	
2.2.3	Средств, превышающих предельный размер добровольных пожертвований	170	0,00	
2.3	Возвращено жертвователям денежных средств, поступивших в установленном порядке	180	0,00	
3	Израсходовано средств, всего	190	59903,33	
в том числе				
3.1	На организацию сбора подписей избирателей	200	0,00	
3.1.1	Из них на оплату труда лиц, привлекаемых для сбора подписей избирателей	210	0,00	
3.2	На предвыборную агитацию через организации телерадиовещания	220	5800,00	
3.3	На предвыборную агитацию через редакции периодических печатных изданий	230	0,00	
3.4	На выпуск и распространение печатных и иных агитационных материалов	240	54103,33	
3.5	На проведение публичных мероприятий	250	0,00	
3.6	На оплату работ (услуг) информационного и консультационного характера	260	0,00	
3.7	На оплату других работ (услуг), выполненных (оказанных) юридическими лицами или гражданами РФ по договорам	270	0,00	
3.8	На оплату иных расходов, непосредственно связанных с проведением избирательной кампании	280	0,00	
4	Распределено неизрасходованного остатка средств фонда пропорционально перечисленным в избирательный фонд денежным средствам**	290	0,00	
5	Остаток средств фонда на дату сдачи отчета (заверяется банковской справкой) (стр.300=стр.10-стр.120-стр.190-стр.290)	300	0,00	

Правильность сведений, указанных в настоящем финансовом отчете, подтверждаем, других денежных средств, минуя избирательный фонд, на организацию и проведение избирательной кампании не привлекалось.

Кандидат (уполномоченный представитель по финансовым вопросам кандидата) — 09.10.15 — Е.А.Балашов
(подпись, дата) — (инициалы, фамилия)

Председатель окружной избирательной комиссии №7
(подпись, дата) — (инициалы, фамилия)

*Указывается сумма денежных средств, поступивших в избирательный фонд с нарушением, в том числе с превышением установленного предельного размера.
** Заполняется только в итоговом финансовом отчете, в сводных сведениях.
*** Председатель окружной избирательной комиссии ставит свою подпись в сводных сведениях по одномандатному избирательному округу.

ФИНАНСОВЫЙ ОТЧЕТ (ПЕРВЫЙ, ИТОГОВЫЙ, СВОДНЫЕ СВЕДЕНИЯ) О ПОСТУПЛЕНИИ И РАСХОДОВАНИИ СРЕДСТВ ИЗБИРАТЕЛЬНОГО ФОНДА КАНДИДАТА, ИЗБИРАТЕЛЬНОГО ОБЪЕДИНЕНИЯ

Мартынов Иван Владимирович, одномандатный избирательный округ №7
(Фамилия, имя, отчество кандидата, номер избирательного округа или наименование избирательного объединения)
Сч.№ 40810.810.8.3100.0000245, филиал головного отделения по Красноярскому краю ОАО «Сбербанк России» в ОСБ №9031/010, г Железногорск, ул.Ленина, 48А, пом. 23
(номер специального избирательного счета, наименование и адрес кредитной организации)

Строка финансового отчета		Шифр строки	Сумма, руб.	Примечание
1		2	3	4
1	Поступило средств в избирательный фонд, всего	10	9230,00	
в том числе				
1.1	Поступило средств в установленном порядке для формирования избирательного фонда	20	9230,00	
из них				
1.1.1	Собственные средства кандидата, избирательного объединения	30	9230,00	
1.1.2	Средства, выделенные кандидату выдвинувшим его избирательным объединением	40	0,00	
1.1.3	Добровольные пожертвования гражданина	50	0,00	
1.1.4	Добровольные пожертвования юридического лица	60	0,00	
1.2	Поступило в избирательный фонд денежных средств, подпадающих под действие п.4, п.4.1., п.5 ст.44 Закона Красноярского края от 02.10.2003 г. N 8-1411"О выборах в органы местного самоуправления в Красноярском крае"*	70	0,00	
из них				
1.2.1	Собственные средства кандидата, избирательного объединения	80	0,00	
1.2.2	Средства, выделенные кандидату выдвинувшим его избирательным объединением	90	0,00	
1.2.3	Средства гражданина	100	0,00	
1.2.4	Средства юридического лица	110	0,00	
2	Возвращено денежных средств из избирательного фонда, всего	120	0,00	
в том числе				
2.1	Перечислено в доход бюджета	130	0,00	
2.2	Возвращено жертвователям денежных средств, поступивших с нарушение установленного порядка	140	0,00	
из них				
2.2.1	Гражданам, которым запрещено осуществлять пожертвования либо не указавшим обязательные сведения в платежном документе или указавшим недостоверные сведения	150	0,00	
2.2.2	Юридическим лицам, которым запрещено осуществлять пожертвования либо не указавшим обязательные сведения в платежном документе или указавшим недостоверные сведения	160	0,00	
2.2.3	Средств, превышающих предельный размер добровольных пожертвований	170	0,00	
2.3	Возвращено жертвователям денежных средств, поступивших в установленном порядке	180	0,00	
3	Израсходовано средств, всего	190	9230,0	
в том числе				
3.1	На организацию сбора подписей избирателей	200	0,00	
3.1.1	Из них на оплату труда лиц, привлекаемых для сбора подписей избирателей	210	0,00	
3.2	На предвыборную агитацию через организации телерадиовещания	220	0,00	
3.3	На предвыборную агитацию через редакции периодических печатных изданий	230	0,00	
3.4	На выпуск и распространение печатных и иных агитационных материалов	240	9230,00	
3.5	На проведение публичных мероприятий	250	0,00	
3.6	На оплату работ (услуг) информационного и консультационного характера	260	0,00	
3.7	На оплату других работ (услуг), выполненных (оказанных) юридическими лицами или гражданами РФ по договорам	270	0,00	
3.8	На оплату иных расходов, непосредственно связанных с проведением избирательной кампании	280	0,00	
4	Распределено неизрасходованного остатка средств фонда пропорционально перечисленным в избирательный фонд денежным средствам**	290	0,00	
5	Остаток средств фонда на дату сдачи отчета (заверяется банковской справкой) (стр.300=стр.10-стр.120-стр.190-стр.290)	300	0,00	

Правильность сведений, указанных в настоящем финансовом отчете, подтверждаем, других денежных средств, минуя избирательный фонд, на организацию и проведение избирательной кампании не привлекалось.

Кандидат (уполномоченный представитель по финансовым вопросам кандидата) — 05.10.15 — И.В. Мартынов
(подпись, дата) — (инициалы, фамилия)

(Уполномоченный представитель по финансовым вопросам избирательного объединения)
МП
(подпись, дата) — (инициалы, фамилия)

Председатель окружной избирательной комиссии №7
(подпись, дата) — (инициалы, фамилия)

*Указывается сумма денежных средств, поступивших в избирательный фонд с нарушением, в том числе с превышением установленного предельного размера.
** Заполняется только в итоговом финансовом отчете, в сводных сведениях.
*** Председатель окружной избирательной комиссии ставит свою подпись в сводных сведениях по одномандатному избирательному округу.

ИТОГОВЫЙ ФИНАНСОВЫЙ ОТЧЕТ (ПЕРВЫЙ, ИТОГОВЫЙ, СВОДНЫЕ СВЕДЕНИЯ) О ПОСТУПЛЕНИИ И РАСХОДОВАНИИ СРЕДСТВ ИЗБИРАТЕЛЬНОГО ФОНДА КАНДИДАТА, ИЗБИРАТЕЛЬНОГО ОБЪЕДИНЕНИЯ

Антонова Алена Анатольевна, одномандатный избирательный округ №7
(Фамилия, имя, отчество кандидата, номер избирательного округа или наименование избирательного объединения)
Сч.№ 40810810931000000404, филиал головного отделения по Красноярскому краю ОАО «Сбербанк России» в ОСБ №9031/010, г Железногорск, ул.Ленина, 48А, пом. 23
(номер специального избирательного счета, наименование и адрес кредитной организации)

Строка финансового отчета		Шифр строки	Сумма, руб.	Примечание
1		2	3	4
1	Поступило средств в избирательный фонд, всего	10	17910,00	
в том числе				
1.1	Поступило средств в установленном порядке для формирования избирательного фонда	20	17910,00	
из них				
1.1.1	Собственные средства кандидата, избирательного объединения	30	17910,00	
1.1.2	Средства, выделенные кандидату выдвинувшим его избирательным объединением	40	0,00	
1.1.3	Добровольные пожертвования гражданина	50	0,00	
1.1.4	Добровольные пожертвования юридического лица	60	0,00	
1.2	Поступило в избирательный фонд денежных средств, подпадающих под действие п.4, п.4.1., п.5 ст.44 Закона Красноярского края от 02.10.2003 г. N 8-1411"О выборах в органы местного самоуправления в Красноярском крае"*	70	0,00	
из них				
1.2.1	Собственные средства кандидата, избирательного объединения	80	0,00	
1.2.2	Средства, выделенные кандидату выдвинувшим его избирательным объединением	90	0,00	
1.2.3	Средства гражданина	100	0,00	
1.2.4	Средства юридического лица	110	0,00	
2	Возвращено денежных средств из избирательного фонда, всего	120	0,00	
в том числе				
2.1	Перечислено в доход бюджета	130	0,00	
2.2	Возвращено жертвователям денежных средств, поступивших с нарушение установленного порядка	140	0,00	
из них				
2.2.1	Гражданам, которым запрещено осуществлять пожертвования либо не указавшим обязательные сведения в платежном документе или указавшим недостоверные сведения	150	0,00	
2.2.2	Юридическим лицам, которым запрещено осуществлять пожертвования либо не указавшим обязательные сведения в платежном документе или указавшим недостоверные сведения	160	0,00	
2.2.3	Средств, превышающих предельный размер добровольных пожертвований	170	0,00	
2.3	Возвращено жертвователям денежных средств, поступивших в установленном порядке	180	0,00	
3	Израсходовано средств, всего	190	17910,00	
в том числе				
3.1	На организацию сбора подписей избирателей	200	0,00	
3.1.1	Из них на оплату труда лиц, привлекаемых для сбора подписей избирателей	210	0,00	
3.2	На предвыборную агитацию через организации телерадиовещания	220	7260,00	
3.3	На предвыборную агитацию через редакции периодических печатных изданий	230	0,00	
3.4	На выпуск и распространение печатных и иных агитационных материалов	240	10650,00	
3.5	На проведение публичных мероприятий	250	0,00	
3.6	На оплату работ (услуг) информационного и консультационного характера	260	0,00	
3.7	На оплату других работ (услуг), выполненных (оказанных) юридическими лицами или гражданами РФ по договорам	270	0,00	
3.8	На оплату иных расходов, непосредственно связанных с проведением избирательной кампании	280	0,00	
4	Распределено неизрасходованного остатка средств фонда пропорционально перечисленным в избирательный фонд денежным средствам**	290	0,00	
5	Остаток средств фонда на дату сдачи отчета (заверяется банковской справкой) (стр.300=стр.10-стр.120-стр.190-стр.290)	300	0,00	

Правильность сведений, указанных в настоящем финансовом отчете, подтверждаем, других денежных средств, минуя избирательный фонд, на организацию и проведение избирательной кампании не привлекалось.

Кандидат (уполномоченный представитель по финансовым вопросам кандидата) — 08.10.15 — А.А.Антонова
(подпись, дата) — (инициалы, фамилия)

(Уполномоченный представитель по финансовым вопросам избирательного объединения)
МП
(подпись, дата) — (инициалы, фамилия)

Председатель окружной избирательной комиссии №7
(подпись, дата) — (инициалы, фамилия)

*Указывается сумма денежных средств, поступивших в избирательный фонд с нарушением, в том числе с превышением установленного предельного размера.
** Заполняется только в итоговом финансовом отчете, в сводных сведениях.
*** Председатель окружной избирательной комиссии ставит свою подпись в сводных сведениях по одномандатному избирательному округу.

ИТОГОВЫЙ ФИНАНСОВЫЙ ОТЧЕТ (ПЕРВЫЙ, ИТОГОВЫЙ, СВОДНЫЕ СВЕДЕНИЯ) О ПОСТУПЛЕНИИ И РАСХОДОВАНИИ СРЕДСТВ ИЗБИРАТЕЛЬНОГО ФОНДА КАНДИДАТА, ИЗБИРАТЕЛЬНОГО ОБЪЕДИНЕНИЯ

Бридова Ольга Геннадьевна, одномандатный избирательный округ №8,
Красноярское региональное отделение Политической партии ЛДПР - Либерально-демократической партии России
(Фамилия, имя, отчество кандидата, номер избирательного округа или наименование избирательного объединения)
№ 40810.810.0.3100.0001549 Железногорское отделение ГО по КК ОАО «Сбербанк России», 662970, Красноярский край, г.Железногорск, ул.Ленина, д.48А
(номер специального избирательного счета, наименование и адрес кредитной организации)

Строка финансового отчета		Шифр строки	Сумма, руб.	Примечание
1		2	3	4
1	Поступило средств в избирательный фонд, всего	10	0,00	
в том числе				
1.1	Поступило средств в установленном порядке для формирования избирательного фонда	20	0,00	
из них				
1.1.1	Собственные средства кандидата, избирательного объединения	30	0,00	
1.1.2	Средства, выделенные кандидату выдвинувшим его избирательным объединением	40	0,00	
1.1.3	Добровольные пожертвования гражданина	50	0,00	
1.1.4	Добровольные пожертвования юридического лица	60	0,00	
1.2	Поступило в избирательный фонд денежных средств, подпадающих под действие п. 5 ст. 44 Закона Красноярского края от 02.10.2003 г. № 8-1411"О выборах в органы местного самоуправления в Красноярском крае"1*	70	0,00	
из них				
1.2.1	Собственные средства кандидата, избирательного объединения	80	0,00	
1.2.2	Средства, выделенные кандидату выдвинувшим его избирательным объединением	90	0,00	
1.2.3	Средства гражданина	100	0,00	
1.2.4	Средства юридического лица	110	0,00	
2	Возвращено денежных средств из избирательного фонда, всего	120	0,00	
в том числе				
2.1	Перечислено в доход бюджета	130	0,00	
2.2	Возвращено жертвователям денежных средств, поступивших с нарушение установленного порядка	140	0,00	
из них				
2.2.1	Гражданам, которым запрещено осуществлять пожертвования либо не указавшим обязательные сведения в платежном документе или указавшим недостоверные сведения	150	0,00	

2.2.2	Юридическим лицам, которым запрещено осуществлять пожертвования либо не указавшим обязательные сведения в платежном документе или указавшим недостоверные сведения	160	0,00	
2.2.3	Средств, превышающих предельный размер добровольных пожертвований	170	0,00	
2.3	Возвращено жертвователям денежных средств, поступивших в установленном порядке	180	0,00	
3	Израсходовано средств, всего	190	0,00	
в том числе				
3.1	На организацию сбора подписей избирателей	200	0,00	
3.1.1	Из них на оплату труда лиц, привлекаемых для сбора подписей избирателей	210	0,00	
3.2	На предвыборную агитацию через организации телерадиовещания	220	0,00	
3.3	На предвыборную агитацию через редакции периодических печатных изданий	230	0,00	
3.4	На выпуск и распространение печатных и иных агитационных материалов	240	0,00	
3.5	На проведение публичных мероприятий	250	0,00	
3.6	На оплату работ (услуг) информационного и консультационного характера	260	0,00	
3.7	На оплату других работ (услуг), выполненных (оказанных) юридическими лицами или гражданами РФ по договорам	270	0,00	
3.8	На оплату иных расходов, непосредственно связанных с проведением избирательной кампании	280	0,00	
4	Распределено неизрасходованного остатка средств фонда пропорционально перечисленным в избирательный фонд денежным средствам 2**	290	0,00	
5	Остаток средств фонда на дату сдачи отчета (заверяется банковской справкой) (стр.300=стр.10-стр.120-стр.190-стр.290)	300	0,00	

Правильность сведений, указанных в настоящем финансовом отчете, подтверждаем, других денежных средств, минуя избирательный фонд, на организацию и проведение избирательной кампании не привлекалось.

Кандидат (уполномоченный представитель по финансовым вопросам кандидата) 13.10.2015 О.Г.Бридова
(подпись, дата) (инициалы, фамилия)

(Уполномоченный представитель по финансовым вопросам избирательного объединения)
МП (подпись, дата) (инициалы, фамилия)

Председатель окружной избирательной комиссии №8
(подпись, дата) (инициалы, фамилия)

* Указывается сумма денежных средств, поступивших в избирательный фонд с нарушением, в том числе с превышением установленного предельного размера.
** Заполняется только в итоговом финансовом отчете, в сводных сведениях.

ФИНАНСОВЫЙ ОТЧЕТ (ПЕРВЫЙ, ИТОГОВЫЙ, СВОДНЫЕ СВЕДЕНИЯ) О ПОСТУПЛЕНИИ И РАСХОДОВАНИИ СРЕДСТВ ИЗБИРАТЕЛЬНОГО ФОНДА КАНДИДАТА, ИЗБИРАТЕЛЬНОГО ОБЪЕДИНЕНИЯ

кандидата в депутаты Совета депутатов ЗАТО г. Железногорск Красноярского края пятого созыва по одномандатному избирательному округу № 8
Ломакина Александра Ивановича
(Фамилия, имя, отчество кандидата, номер избирательного округа или наименование избирательного объединения)
40810810931000000514
(номер специального избирательного счета, наименование и адрес кредитной организации)

Строка финансового отчета		Шифр строки	Сумма, руб.	Примечание
1		2	3	4
1	Поступило средств в избирательный фонд, всего	10	42360,00	
в том числе				
1.1	Поступило средств в установленном порядке для формирования избирательного фонда	20	42360,00	
из них				
1.1.1	Собственные средства кандидата, избирательного объединения	30	20000,00	
1.1.2	Средства, выделенные кандидату выдвинувшим его избирательным объединением	40	0,00	
1.1.3	Добровольные пожертвования гражданина	50	0,00	
1.1.4	Добровольные пожертвования юридического лица	60	22360,00	
1.2	Поступило в избирательный фонд денежных средств, подпадающих под действие п.4, п.4.1., п.5 ст.44 Закона Красноярского края от 02.10.2003 г. N 8-1411"О выборах в органы местного самоуправления в Красноярском крае"*	70	0,00	
из них				
1.2.1	Собственные средства кандидата, избирательного объединения	80	0,00	
1.2.2	Средства, выделенные кандидату выдвинувшим его избирательным объединением	90	0,00	
1.2.3	Средства гражданина	100	0,00	
1.2.4	Средства юридического лица	110	0,00	
2	Возвращено денежных средств из избирательного фонда, всего	120	0,00	
в том числе				
2.1	Перечислено в доход бюджета	130	0,00	
2.2	Возвращено жертвователям денежных средств, поступивших с нарушение установленного порядка	140	0,00	
из них				
2.2.1	Гражданам, которым запрещено осуществлять пожертвования либо не указавшим обязательные сведения в платежном документе или указавшим недостоверные сведения	150	0,00	
2.2.2	Юридическим лицам, которым запрещено осуществлять пожертвования либо не указавшим обязательные сведения в платежном документе или указавшим недостоверные сведения	160	0,00	
2.2.3	Средств, превышающих предельный размер добровольных пожертвований	170	0,00	
2.3	Возвращено жертвователям денежных средств, поступивших в установленном порядке	180	0,00	
3	Израсходовано средств, всего	190	42360,00	
в том числе				
3.1	На организацию сбора подписей избирателей	200	0,00	
3.1.1	Из них на оплату труда лиц, привлекаемых для сбора подписей избирателей	210	0,00	
3.2	На предвыборную агитацию через организации телерадиовещания	220	0,00	
3.3	На предвыборную агитацию через редакции периодических печатных изданий	230	0,00	
3.4	На выпуск и распространение печатных и иных агитационных материалов	240	34470,00	
3.5	На проведение публичных мероприятий	250	0,00	
3.6	На оплату работ (услуг) информационного и консультационного характера	260	0,00	
3.7	На оплату других работ (услуг), выполненных (оказанных) юридическими лицами или гражданами РФ по договорам	270	7890,00	
3.8	На оплату иных расходов, непосредственно связанных с проведением избирательной кампании	280	0,00	
4	Распределено неизрасходованного остатка средств фонда пропорционально перечисленным в избирательный фонд денежным средствам**	290	0,00	
5	Остаток средств фонда на дату сдачи отчета (заверяется банковской справкой) (стр.300=стр.10-стр.120-стр.190-стр.290)	300	0,00	

Правильность сведений, указанных в настоящем финансовом отчете, подтверждаем, других денежных средств, минуя избирательный фонд, на организацию и проведение избирательной кампании не привлекалось.

Кандидат (уполномоченный представитель по финансовым вопросам кандидата) 12.10.15 А.И.Ломакин
(подпись, дата) (инициалы, фамилия)

Председатель окружной избирательной комиссии №8
(подпись, дата) (инициалы, фамилия)

*Указывается сумма денежных средств, поступивших в избирательный фонд с нарушением, в том числе с превышением установленного предельного размера.
** Заполняется только в итоговом финансовом отчете, в сводных сведениях.
*** Председатель окружной избирательной комиссии ставит свою подпись в сводных сведениях по одномандатному избирательному округу.

ФИНАНСОВЫЙ ОТЧЕТ (ПЕРВЫЙ, ИТОГОВЫЙ, СВОДНЫЕ СВЕДЕНИЯ) О ПОСТУПЛЕНИИ И РАСХОДОВАНИИ СРЕДСТВ ИЗБИРАТЕЛЬНОГО ФОНДА КАНДИДАТА, ИЗБИРАТЕЛЬНОГО ОБЪЕДИНЕНИЯ

Арбузов Сергей Владимирович, одномандатный избирательный округ №8
(Фамилия, имя, отчество кандидата, номер избирательного округа или наименование избирательного объединения)
Сч.№ 40810810331000000525, филиал головного отделения по Красноярскому краю ОАО «Сбербанк России» в ОСБ №9031/010, г Железногорск, ул.Ленина, 48А, пом. 23
(номер специального избирательного счета, наименование и адрес кредитной организации)

Строка финансового отчета		Шифр строки	Сумма, руб.	Примечание
1		2	3	4
1	Поступило средств в избирательный фонд, всего	10	500,00	
в том числе				
1.1	Поступило средств в установленном порядке для формирования избирательного фонда	20	500,00	
из них				
1.1.1	Собственные средства кандидата, избирательного объединения	30	500,00	
1.1.2	Средства, выделенные кандидату выдвинувшим его избирательным объединением	40	0,00	
1.1.3	Добровольные пожертвования гражданина	50	0,00	
1.1.4	Добровольные пожертвования юридического лица	60	0,00	
1.2	Поступило в избирательный фонд денежных средств, подпадающих под действие п.4, п.4.1., п.5 ст.44 Закона Красноярского края от 02.10.2003 г. N 8-1411"О выборах в органы местного самоуправления в Красноярском крае"*	70	0,00	
из них				
1.2.1	Собственные средства кандидата, избирательного объединения	80	0,00	
1.2.2	Средства, выделенные кандидату выдвинувшим его избирательным объединением	90	0,00	
1.2.3	Средства гражданина	100	0,00	
1.2.4	Средства юридического лица	110	0,00	
2	Возвращено денежных средств из избирательного фонда, всего	120	0,00	
в том числе				
2.1	Перечислено в доход бюджета	130	0,00	
2.2	Возвращено жертвователям денежных средств, поступивших с нарушение установленного порядка	140	0,00	
из них				
2.2.1	Гражданам, которым запрещено осуществлять пожертвования либо не указавшим обязательные сведения в платежном документе или указавшим недостоверные сведения	150	0,00	
2.2.2	Юридическим лицам, которым запрещено осуществлять пожертвования либо не указавшим обязательные сведения в платежном документе или указавшим недостоверные сведения	160	0,00	
2.2.3	Средств, превышающих предельный размер добровольных пожертвований	170	0,00	
2.3	Возвращено жертвователям денежных средств, поступивших в установленном порядке	180	0,00	
3	Израсходовано средств, всего	190	500,00	
в том числе				
3.1	На организацию сбора подписей избирателей	200	500,00	
3.1.1	Из них на оплату труда лиц, привлекаемых для сбора подписей избирателей	210	0,00	
3.2	На предвыборную агитацию через организации телерадиовещания	220	0,00	
3.3	На предвыборную агитацию через редакции периодических печатных изданий	230	0,00	
3.4	На выпуск и распространение печатных и иных агитационных материалов	240	0,00	
3.5	На проведение публичных мероприятий	250	0,00	
3.6	На оплату работ (услуг) информационного и консультационного характера	260	0,00	
3.7	На оплату других работ (услуг), выполненных (оказанных) юридическими лицами или гражданами РФ по договорам	270	0,00	
3.8	На оплату иных расходов, непосредственно связанных с проведением избирательной кампании	280	0,00	
4	Распределено неизрасходованного остатка средств фонда пропорционально перечисленным в избирательный фонд денежным средствам**	290	0,00	
5	Остаток средств фонда на дату сдачи отчета (заверяется банковской справкой) (стр.300=стр.10-стр.120-стр.190-стр.290)	300	0,00	

Правильность сведений, указанных в настоящем финансовом отчете, подтверждаем, других денежных средств, минуя избирательный фонд, на организацию и проведение избирательной кампании не привлекалось.

Кандидат (уполномоченный представитель по финансовым вопросам кандидата) 15.10.15 С.В.Арбузов
(подпись, дата) (инициалы, фамилия)

(Уполномоченный представитель по финансовым вопросам избирательного объединения)
МП (подпись, дата) (инициалы, фамилия)

Председатель окружной избирательной комиссии №8
(подпись, дата) (инициалы, фамилия)

*Указывается сумма денежных средств, поступивших в избирательный фонд с нарушением, в том числе с превышением установленного предельного размера.
** Заполняется только в итоговом финансовом отчете, в сводных сведениях.
*** Председатель окружной избирательной комиссии ставит свою подпись в сводных сведениях по одномандатному избирательному округу.

ФИНАНСОВЫЙ ОТЧЕТ (ПЕРВЫЙ, ИТОГОВЫЙ, СВОДНЫЕ СВЕДЕНИЯ) О ПОСТУПЛЕНИИ И РАСХОДОВАНИИ СРЕДСТВ ИЗБИРАТЕЛЬНОГО ФОНДА КАНДИДАТА, ИЗБИРАТЕЛЬНОГО ОБЪЕДИНЕНИЯ

Сыров Антон Юрьевич, одномандатный избирательный округ №8
(Фамилия, имя, отчество кандидата, номер избирательного округа или наименование избирательного объединения)
Сч.№ 40810810931000000925, филиал головного отделения по Красноярскому краю ОАО «Сбербанк России» в ОСБ №9031/010, г Железногорск, ул.Ленина, 48А, пом. 23
(номер специального избирательного счета, наименование и адрес кредитной организации)

Строка финансового отчета		Шифр строки	Сумма, руб.	Примечание
1		2	3	4
1	Поступило средств в избирательный фонд, всего	10	5800,00	
в том числе				
1.1	Поступило средств в установленном порядке для формирования избирательного фонда	20	5800,00	
из них				
1.1.1	Собственные средства кандидата, избирательного объединения	30	5800,00	
1.1.2	Средства, выделенные кандидату выдвинувшим его избирательным объединением	40	0,00	
1.1.3	Добровольные пожертвования гражданина	50	0,00	
1.1.4	Добровольные пожертвования юридического лица	60	0,00	
1.2	Поступило в избирательный фонд денежных средств, подпадающих под действие п.4, п.4.1., п.5 ст.44 Закона Красноярского края от 02.10.2003 г. N 8-1411"О выборах в органы местного самоуправления в Красноярском крае"*	70	0,00	
из них				
1.2.1	Собственные средства кандидата, избирательного объединения	80	0,00	
1.2.2	Средства, выделенные кандидату выдвинувшим его избирательным объединением	90	0,00	
1.2.3	Средства гражданина	100	0,00	
1.2.4	Средства юридического лица	110	0,00	
2	Возвращено денежных средств из избирательного фонда, всего	120	0,00	
в том числе				
2.1	Перечислено в доход бюджета	130	0,00	
2.2	Возвращено жертвователям денежных средств, поступивших с нарушение установленного порядка	140	0,00	
из них				
2.2.1	Гражданам, которым запрещено осуществлять пожертвования либо не указавшим обязательные сведения в платежном документе или указавшим недостоверные сведения	150	0,00	
2.2.2	Юридическим лицам, которым запрещено осуществлять пожертвования либо не указавшим обязательные сведения в платежном документе или указавшим недостоверные сведения	160	0,00	
2.2.3	Средств, превышающих предельный размер добровольных пожертвований	170	0,00	
2.3	Возвращено жертвователям денежных средств, поступивших в установленном порядке	180	0,00	
3	Израсходовано средств, всего	190	5800,00	
в том числе				
3.1	На организацию сбора подписей избирателей	200	0,00	
3.1.1	Из них на оплату труда лиц, привлекаемых для сбора подписей избирателей	210	0,00	
3.2	На предвыборную агитацию через организации телерадиовещания	220	0,00	
3.3	На предвыборную агитацию через редакции периодических печатных изданий	230	0,00	
3.4	На выпуск и распространение печатных и иных агитационных материалов	240	5800,00	
3.5	На проведение публичных мероприятий	250	0,00	
3.6	На оплату работ (услуг) информационного и консультационного характера	260	0,00	
3.7	На оплату других работ (услуг), выполненных (оказанных) юридическими лицами или гражданами РФ по договорам	270	0,00	
3.8	На оплату иных расходов, непосредственно связанных с проведением избирательной кампании	280	0,00	
4	Распределено неизрасходованного остатка средств фонда пропорционально перечисленным в избирательный фонд денежным средствам**	290	0,00	
5	Остаток средств фонда на дату сдачи отчета (заверяется банковской справкой) (стр.300=стр.10-стр.120-стр.190-стр.290)	300	0,00	

Правильность сведений, указанных в настоящем финансовом отчете, подтверждаем, других денежных средств, минуя избирательный фонд, на организацию и проведение избирательной кампании не привлекалось.

Кандидат (уполномоченный представитель по финансовым вопросам кандидата) 15.10.15 А.Ю.Сыров
(подпись, дата) (инициалы, фамилия)

(Уполномоченный представитель по финансовым вопросам избирательного объединения)
МП (подпись, дата) (инициалы, фамилия)

Председатель окружной избирательной комиссии №8
(подпись, дата) (инициалы, фамилия)

*Указывается сумма денежных средств, поступивших в избирательный фонд с нарушением, в том числе с превышением установленного предельного размера.
** Заполняется только в итоговом финансовом отчете, в сводных сведениях.
*** Председатель окружной избирательной комиссии ставит свою подпись в сводных сведениях по одномандатному избирательному округу.

ФИНАНСОВЫЙ ОТЧЕТ (ПЕРВЫЙ, ИТОГОВЫЙ, СВОДНЫЕ СВЕДЕНИЯ) О ПОСТУПЛЕНИИ И РАСХОДОВАНИИ СРЕДСТВ ИЗБИРАТЕЛЬНОГО ФОНДА КАНДИДАТА, ИЗБИРАТЕЛЬНОГО ОБЪЕДИНЕНИЯ

Юдин Владимир Валентинович, одномандатный избирательный округ №8
(Фамилия, имя, отчество кандидата, номер избирательного округа или наименование избирательного объединения)
Сч.№ 40810810731000000549, филиал головного отделения по Красноярскому краю ОАО «Сбербанк России» в ОСБ №9031/010, г Железногорск, ул.Ленина, 48А, пом. 23
(номер специального избирательного счета, наименование и адрес кредитной организации)

Строка финансового отчета		Шифр строки	Сумма, руб.	Примечание
1		2	3	4
1	Поступило средств в избирательный фонд, всего	10	35000,00	
в том числе				
1.1	Поступило средств в установленном порядке для формирования избирательного фонда	20	35000,00	
из них				
1.1.1	Собственные средства кандидата, избирательного объединения	30	35000,00	
1.1.2	Средства, выделенные кандидату выдвинувшим его избирательным объединением	40	0,00	
1.1.3	Добровольные пожертвования гражданина	50	0,00	
1.1.4	Добровольные пожертвования юридического лица	60	0,00	
1.2	Поступило в избирательный фонд денежных средств, подпадающих под действие п.4, п.4.1., п.5 ст.44 Закона Красноярского края от 02.10.2003 г. N 8-1411"О выборах в органы местного самоуправления в Красноярском крае"*	70	0,00	
из них				
1.2.1	Собственные средства кандидата, избирательного объединения	80	0,00	
1.2.2	Средства, выделенные кандидату выдвинувшим его избирательным объединением	90	0,00	
1.2.3	Средства гражданина	100	0,00	
1.2.4	Средства юридического лица	110	0,00	
2	Возвращено денежных средств из избирательного фонда, всего	120	0,00	
в том числе				
2.1	Перечислено в доход бюджета	130	0,00	
2.2	Возвращено жертвователям денежных средств, поступивших с нарушение установленного порядка	140	0,00	
из них				
2.2.1	Гражданам, которым запрещено осуществлять пожертвования либо не указавшим обязательные сведения в платежном документе или указавшим недостоверные сведения	150	0,00	
2.2.2	Юридическим лицам, которым запрещено осуществлять пожертвования либо не указавшим обязательные сведения в платежном документе или указавшим недостоверные сведения	160	0,00	
2.2.3	Средств, превышающих предельный размер добровольных пожертвований	170	0,00	
2.3	Возвращено жертвователям денежных средств, поступивших в установленном порядке	180	0,00	
3	Израсходовано средств, всего	190	35000,00	
в том числе				
3.1	На организацию сбора подписей избирателей	200	0,00	
3.1.1	Из них на оплату труда лиц, привлекаемых для сбора подписей избирателей	210	0,00	
3.2	На предвыборную агитацию через организации телерадиовещания	220	0,00	
3.3	На предвыборную агитацию через редакции периодических печатных изданий	230	0,00	
3.4	На выпуск и распространение печатных и иных агитационных материалов	240	35000,00	
3.5	На проведение публичных мероприятий	250	0,00	
3.6	На оплату работ (услуг) информационного и консультационного характера	260	0,00	
3.7	На оплату других работ (услуг), выполненных (оказанных) юридическими лицами или гражданами РФ по договорам	270	0,00	
3.8	На оплату иных расходов, непосредственно связанных с проведением избирательной кампании	280	0,00	
4	Распределено неизрасходованного остатка средств фонда пропорционально перечисленным в избирательный фонд денежным средствам**	290	0,00	
5	Остаток средств фонда на дату сдачи отчета (заверяется банковской справкой) (стр.300=стр.10-стр.120-стр.190-стр.290)	300	0,00	

Правильность сведений, указанных в настоящем финансовом отчете, подтверждаем, других денежных средств, минуя избирательный фонд, на организацию и проведение избирательной кампании не привлекалось.

Кандидат (уполномоченный представитель по финансовым вопросам кандидата) 07.10.15 В.В.Юдин
(подпись, дата) (инициалы, фамилия)

(Уполномоченный представитель по финансовым вопросам избирательного объединения)
МП (подпись, дата) (инициалы, фамилия)

Председатель окружной избирательной комиссии №8
(подпись, дата) (инициалы, фамилия)

*Указывается сумма денежных средств, поступивших в избирательный фонд с нарушением, в том числе с превышением установленного предельного размера.
** Заполняется только в итоговом финансовом отчете, в сводных сведениях.
*** Председатель окружной избирательной комиссии ставит свою подпись в сводных сведениях по одномандатному избирательному округу.

ИТОГОВЫЙ ФИНАНСОВЫЙ ОТЧЕТ О ПОСТУПЛЕНИИ И РАСХОДОВАНИИ СРЕДСТВ ИЗБИРАТЕЛЬНОГО ФОНДА ИЗБИРАТЕЛЬНОГО ОБЪЕДИНЕНИЯ

Кулеш Алексей Викторович, одномандатный избирательный округ №9
(Фамилия, имя, отчество кандидата, наименование и номер избирательного округа или наименование избирательного объединения)
40810.810.8.3100.0000779 В Филиале Головного отделения по Красноярскому краю ОАО «Сбербанк России» , структурное подразделение №9031/010 по адресу: г.Железногорск, ул. Ленина №48А пом.23
(номер специального избирательного счета, наименование и адрес филиала Сбербанка России)

Строка финансового отчета		Ш и ф р строки	Сумма, руб.	Примечание
1		2	3	4
1	Поступило средств в избирательный фонд, всего	10	8818	-
в том числе				
1.1	Поступило средств в установленном порядке для формирования избирательного фонда	20	8818	-
из них				
1.1.1	Собственные средства кандидата, избирательного объединения	30	8818	-
1.1.2	Средства, выделенные кандидату выдвинувшим его избирательным объединением	40	-	-
1.1.3	Добровольные пожертвования гражданина	50	-	-
1.1.4	Добровольные пожертвования юридического лица	60	-	-
1.2	Поступило в избирательный фонд денежных средств, подпадающих под действие п. 9 ст. 58 Федерального Закона от 12.06.2002 г. № 67-ФЗ 1*	70	-	-
из них				
1.2.1	Собственные средства кандидата, избирательного объединения	80	-	-
1.2.2	Средства, выделенные кандидату выдвинувшим его избирательным объединением	90	-	-
1.2.3	Средства гражданина	100	-	-
1.2.4	Средства юридического лица	110	-	-
2	Возвращено денежных средств из избирательного фонда, всего	120	-	-
в том числе				
2.1	Перечислено в доход бюджета	130	-	-
2.2	Возвращено жертвователям денежных средств, поступивших с нарушением установленного порядка	140	-	-
из них				
2.2.1	Гражданам, которым запрещено осуществлять пожертвования либо не указавшим обязательные сведения в платежном документе или указавшим недостоверные сведения	150	-	-
2.2.2	Юридическим лицам, которым запрещено осуществлять пожертвования либо не указавшим обязательные сведения в платежном документе или указавшим недостоверные сведения	160	-	-
2.2.3	Средств, превышающих предельный размер добровольных пожертвований	170	-	-
2.3	Возвращено жертвователям денежных средств, поступивших в установленном порядке	180	-	-
3	Израсходовано средств, всего	190	8818	-
в том числе				
3.1	На организацию сбора подписей избирателей	200	-	-
3.1.1	Из них на оплату труда лиц, привлекаемых для сбора подписей избирателей	210	-	-
3.2	На предвыборную агитацию через организации телерадиовещания	220	-	-
3.3	На предвыборную агитацию через редакции периодических печатных изданий	230	-	-
3.4	На выпуск и распространение печатных и иных агитационных материалов	240	8818	-
3.5	На проведение публичных массовых мероприятий	250	-	-
3.6	На оплату работ (услуг) информационного и консультационного характера	260	-	-
3.7	На оплату других работ (услуг), выполненных (оказанных) юридическими лицами или гражданами РФ по договорам	270	-	-
3.8	На оплату иных расходов, непосредственно связанных с проведением избирательной кампании	280	-	-
4	Распределено неизрасходованного остатка средств фонда пропорционально перечисленным в избирательный фонд денежным средствам 2**	290	-	-
5	Остаток средств фонда на дату сдачи отчета (заверяется банковской справкой) (стр.300=стр.10-стр.120-стр.190-стр.290)	300	0	-

Правильность сведений, указанных в настоящем финансовом отчете, подтверждаем, других денежных средств, минуя избирательный фонд, на организацию и проведение избирательной кампании не привлекалось.

Кандидат 13.10.15 А.В.Кулеш
(подпись, дата) (инициалы, фамилия

Председатель окружной избирательной комиссии №9
(подпись, дата) (инициалы, фамилия)

* Указывается сумма денежных средств, поступивших в избирательный фонд с нарушением, в том числе с превышением установленного предельного размера.
** Заполняется только в итоговом финансовом отчете, в сводных сведениях.

ФИНАНСОВЫЙ ОТЧЕТ (ПЕРВЫЙ, ИТОГОВЫЙ, СВОДНЫЕ СВЕДЕНИЯ) О ПОСТУПЛЕНИИ И РАСХОДОВАНИИ СРЕДСТВ ИЗБИРАТЕЛЬНОГО ФОНДА КАНДИДАТА, ИЗБИРАТЕЛЬНОГО ОБЪЕДИНЕНИЯ

кандидата в депутаты Совета депутатов ЗАТО г. Железногорск Красноярского края пятого созыва по одномандатному избирательному округу № 9
Берестов Александр Владимирович
(Фамилия, имя, отчество кандидата, номер избирательного округа или наименование избирательного объединения)
40810810131000000330
(номер специального избирательного счета, наименование и адрес кредитной организации)

Строка финансового отчета		Ш и ф р строки	Сумма, руб.	Примечание
1		2	3	4
1	Поступило средств в избирательный фонд, всего	10	48348,33	
в том числе				
1.1	Поступило средств в установленном порядке для формирования избирательного фонда	20	48348,33	
из них				
1.1.1	Собственные средства кандидата, избирательного объединения	30	33505,03	
1.1.2	Средства, выделенные кандидату выдвинувшим его избирательным объединением	40	0,00	
1.1.3	Добровольные пожертвования гражданина	50	0,00	
1.1.4	Добровольные пожертвования юридического лица	60	14843,30	
1.2	Поступило в избирательный фонд денежных средств, подпадающих под действие п.4, п.4.1., п.5 ст.44 Закона Красноярского края от 02.10.2003 г. N 8-1411"О выборах в органы местного самоуправления в Красноярском крае"*	70	0,00	
из них				
1.2.1	Собственные средства кандидата, избирательного объединения	80	0,00	
1.2.2	Средства, выделенные кандидату выдвинувшим его избирательным объединением	90	0,00	
1.2.3	Средства гражданина	100	0,00	
1.2.4	Средства юридического лица	110	0,00	
2	Возвращено денежных средств из избирательного фонда, всего	120	0,00	
в том числе				
2.1	Перечислено в доход бюджета	130	0,00	
2.2	Возвращено жертвователям денежных средств, поступивших с нарушение установленного порядка	140	0,00	
из них				
2.2.1	Гражданам, которым запрещено осуществлять пожертвования либо не указавшим обязательные сведения в платежном документе или указавшим недостоверные сведения	150	0,00	
2.2.2	Юридическим лицам, которым запрещено осуществлять пожертвования либо не указавшим обязательные сведения в платежном документе или указавшим недостоверные сведения	160	0,00	
2.2.3	Средств, превышающих предельный размер добровольных пожертвований	170	0,00	
2.3	Возвращено жертвователям денежных средств, поступивших в установленном порядке	180	0,00	
3	Израсходовано средств, всего	190	48348,33	
в том числе				
3.1	На организацию сбора подписей избирателей	200	0,00	
3.1.1	Из них на оплату труда лиц, привлекаемых для сбора подписей избирателей	210	0,00	
3.2	На предвыборную агитацию через организации телерадиовещания	220	4000,00	
3.3	На предвыборную агитацию через редакции периодических печатных изданий	230	0,00	
3.4	На выпуск и распространение печатных и иных агитационных материалов	240	44348,33	
3.5	На проведение публичных мероприятий	250	0,00	
3.6	На оплату работ (услуг) информационного и консультационного характера	260	0,00	
3.7	На оплату других работ (услуг), выполненных (оказанных) юридическими лицами или гражданами РФ по договорам	270	0,00	
3.8	На оплату иных расходов, непосредственно связанных с проведением избирательной кампании	280	0,00	
4	Распределено неизрасходованного остатка средств фонда пропорционально перечисленным в избирательный фонд денежным средствам**	290	0,00	
5	Остаток средств фонда на дату сдачи отчета (заверяется банковской справкой) (стр.300=стр.10-стр.120-стр.190-стр.290)	300	0,00	

Правильность сведений, указанных в настоящем финансовом отчете, подтверждаем, других денежных средств, минуя избирательный фонд, на организацию и проведение избирательной кампании не привлекалось.

Кандидат (уполномоченный представитель по финансовым вопросам кандидата) 13.10.15 А.В.Берестов
(подпись, дата) (инициалы, фамилия)

Председатель окружной избирательной комиссии №9
(подпись, дата) (инициалы, фамилия)

*Указывается сумма денежных средств, поступивших в избирательный фонд с нарушением, в том числе с превышением установленного предельного размера.
** Заполняется только в итоговом финансовом отчете, в сводных сведениях.
*** Председатель окружной избирательной комиссии ставит свою подпись в сводных сведениях по одномандатному избирательному округу.

ФИНАНСОВЫЙ ОТЧЕТ (ПЕРВЫЙ, ИТОГОВЫЙ, СВОДНЫЕ СВЕДЕНИЯ) О ПОСТУПЛЕНИИ И РАСХОДОВАНИИ СРЕДСТВ ИЗБИРАТЕЛЬНОГО ФОНДА КАНДИДАТА, ИЗБИРАТЕЛЬНОГО ОБЪЕДИНЕНИЯ

Алексеева Чеслава Чеславича, одномандатный избирательный округ №9
(Фамилия, имя, отчество кандидата, номер избирательного округа или наименование избирательного объединения)
Сч.№ 40810810931000000828, филиал головного отделения по Красноярскому краю ОАО «Сбербанк России» в ОСБ №9031/010, г Железногорск, ул.Ленина, 48А, пом. 23
(номер специального избирательного счета, наименование и адрес кредитной организации)

Строка финансового отчета		Ш и ф р строки	Сумма, руб.	Примечание
1		2	3	4
1	Поступило средств в избирательный фонд, всего	10	1000,00	
в том числе				
1.1	Поступило средств в установленном порядке для формирования избирательного фонда	20	1000,00	
из них				
1.1.1	Собственные средства кандидата, избирательного объединения	30	1000,00	
1.1.2	Средства, выделенные кандидату выдвинувшим его избирательным объединением	40	0,00	
1.1.3	Добровольные пожертвования гражданина	50	0,00	
1.1.4	Добровольные пожертвования юридического лица	60	0,00	
1.2	Поступило в избирательный фонд денежных средств, подпадающих под действие п.4, п.4.1., п.5 ст.44 Закона Красноярского края от 02.10.2003 г. N 8-1411"О выборах в органы местного самоуправления в Красноярском крае"*	70	0,00	
из них				
1.2.1	Собственные средства кандидата, избирательного объединения	80	0,00	
1.2.2	Средства, выделенные кандидату выдвинувшим его избирательным объединением	90	0,00	
1.2.3	Средства гражданина	100	0,00	
1.2.4	Средства юридического лица	110	0,00	
2	Возвращено денежных средств из избирательного фонда, всего	120	0,00	
в том числе				
2.1	Перечислено в доход бюджета	130	0,00	
2.2	Возвращено жертвователям денежных средств, поступивших с нарушение установленного порядка	140	0,00	
из них				
2.2.1	Гражданам, которым запрещено осуществлять пожертвования либо не указавшим обязательные сведения в платежном документе или указавшим недостоверные сведения	150	0,00	
2.2.2	Юридическим лицам, которым запрещено осуществлять пожертвования либо не указавшим обязательные сведения в платежном документе или указавшим недостоверные сведения	160	0,00	
2.2.3	Средств, превышающих предельный размер добровольных пожертвований	170	0,00	
2.3	Возвращено жертвователям денежных средств, поступивших в установленном порядке	180	0,00	
3	Израсходовано средств, всего	190	1000,00	
в том числе				
3.1	На организацию сбора подписей избирателей	200	1000,00	
3.1.1	Из них на оплату труда лиц, привлекаемых для сбора подписей избирателей	210	1000	
3.2	На предвыборную агитацию через организации телерадиовещания	220	0,00	
3.3	На предвыборную агитацию через редакции периодических печатных изданий	230	0,00	
3.4	На выпуск и распространение печатных и иных агитационных материалов	240	0,00	
3.5	На проведение публичных мероприятий	250	0,00	
3.6	На оплату работ (услуг) информационного и консультационного характера	260	0,00	
3.7	На оплату других работ (услуг), выполненных (оказанных) юридическими лицами или гражданами РФ по договорам	270	0,00	
3.8	На оплату иных расходов, непосредственно связанных с проведением избирательной кампании	280	0,00	
4	Распределено неизрасходованного остатка средств фонда пропорционально перечисленным в избирательный фонд денежным средствам**	290	0,00	
5	Остаток средств фонда на дату сдачи отчета (заверяется банковской справкой) (стр.300=стр.10-стр.120-стр.190-стр.290)	300	0,00	

Правильность сведений, указанных в настоящем финансовом отчете, подтверждаем, других денежных средств, минуя избирательный фонд, на организацию и проведение избирательной кампании не привлекалось.

Кандидат (уполномоченный представитель по финансовым вопросам кандидата) 18.10.15 Ч.Ч.Алексеев
(подпись, дата) (инициалы, фамилия)

(Уполномоченный представитель по финансовым вопросам избирательного объединения)
МП (подпись, дата) (инициалы, фамилия)

Председатель окружной избирательной комиссии №9
(подпись, дата) (инициалы, фамилия)

*Указывается сумма денежных средств, поступивших в избирательный фонд с нарушением, в том числе с превышением установленного предельного размера.
** Заполняется только в итоговом финансовом отчете, в сводных сведениях.
*** Председатель окружной избирательной комиссии ставит свою подпись в сводных сведениях по одномандатному избирательному округу.

ФИНАНСОВЫЙ ОТЧЕТ (ПЕРВЫЙ, ИТОГОВЫЙ, СВОДНЫЕ СВЕДЕНИЯ) О ПОСТУПЛЕНИИ И РАСХОДОВАНИИ СРЕДСТВ ИЗБИРАТЕЛЬНОГО ФОНДА КАНДИДАТА, ИЗБИРАТЕЛЬНОГО ОБЪЕДИНЕНИЯ

Закалин Андрей Владимирович, одномандатный избирательный округ №9
(Фамилия, имя, отчество кандидата, номер избирательного округа или наименование избирательного объединения)
Сч.№ 40810810531000000972, филиал головного отделения по Красноярскому краю ОАО «Сбербанк России» в ОСБ №9031/010, г Железногорск, ул.Ленина, 48А, пом. 23
(номер специального избирательного счета, наименование и адрес кредитной организации)

Строка финансового отчета		Ш и ф р строки	Сумма, руб.	Примечание
1		2	3	4
1	Поступило средств в избирательный фонд, всего	10	0,00	
в том числе				
1.1	Поступило средств в установленном порядке для формирования избирательного фонда	20	0,00	
из них				
1.1.1	Собственные средства кандидата, избирательного объединения	30	0,00	
1.1.2	Средства, выделенные кандидату выдвинувшим его избирательным объединением	40	0,00	
1.1.3	Добровольные пожертвования гражданина	50	0,00	
1.1.4	Добровольные пожертвования юридического лица	60	0,00	
1.2	Поступило в избирательный фонд денежных средств, подпадающих под действие п.4, п.4.1., п.5 ст.44 Закона Красноярского края от 02.10.2003 г. N 8-1411"О выборах в органы местного самоуправления в Красноярском крае"*	70	0,00	
из них				
1.2.1	Собственные средства кандидата, избирательного объединения	80	0,00	
1.2.2	Средства, выделенные кандидату выдвинувшим его избирательным объединением	90	0,00	
1.2.3	Средства гражданина	100	0,00	
1.2.4	Средства юридического лица	110	0,00	
2	Возвращено денежных средств из избирательного фонда, всего	120	0,00	
в том числе				
2.1	Перечислено в доход бюджета	130	0,00	
2.2	Возвращено жертвователям денежных средств, поступивших с нарушение установленного порядка	140	0,00	
из них				
2.2.1	Гражданам, которым запрещено осуществлять пожертвования либо не указавшим обязательные сведения в платежном документе или указавшим недостоверные сведения	150	0,00	
2.2.2	Юридическим лицам, которым запрещено осуществлять пожертвования либо не указавшим обязательные сведения в платежном документе или указавшим недостоверные сведения	160	0,00	
2.2.3	Средств, превышающих предельный размер добровольных пожертвований	170	0,00	
2.3	Возвращено жертвователям денежных средств, поступивших в установленном порядке	180	0,00	
3	Израсходовано средств, всего	190	0,00	
в том числе				
3.1	На организацию сбора подписей избирателей	200	0,00	
3.1.1	Из них на оплату труда лиц, привлекаемых для сбора подписей избирателей	210	0,00	
3.2	На предвыборную агитацию через организации телерадиовещания	220	0,00	
3.3	На предвыборную агитацию через редакции периодических печатных изданий	230	0,00	
3.4	На выпуск и распространение печатных и иных агитационных материалов	240	0,00	
3.5	На проведение публичных мероприятий	250	0,00	
3.6	На оплату работ (услуг) информационного и консультационного характера	260	0,00	
3.7	На оплату других работ (услуг), выполненных (оказанных) юридическими лицами или гражданами РФ по договорам	270	0,00	
3.8	На оплату иных расходов, непосредственно связанных с проведением избирательной кампании	280	0,00	
4	Распределено неизрасходованного остатка средств фонда пропорционально перечисленным в избирательный фонд денежным средствам**	290	0,00	
5	Остаток средств фонда на дату сдачи отчета (заверяется банковской справкой) (стр.300=стр.10-стр.120-стр.190-стр.290)	300	0,00	

Правильность сведений, указанных в настоящем финансовом отчете, подтверждаем, других денежных средств, минуя избирательный фонд, на организацию и проведение избирательной кампании не привлекалось.

Кандидат (уполномоченный представитель по финансовым вопросам кандидата) 02.10.15 А.В.Закалин
(подпись, дата) (инициалы, фамилия)

(Уполномоченный представитель по финансовым вопросам избирательного объединения)
МП (подпись, дата) (инициалы, фамилия)

Председатель окружной избирательной комиссии №9
(подпись, дата) (инициалы, фамилия)

*Указывается сумма денежных средств, поступивших в избирательный фонд с нарушением, в том числе с превышением установленного предельного размера.
** Заполняется только в итоговом финансовом отчете, в сводных сведениях.
*** Председатель окружной избирательной комиссии ставит свою подпись в сводных сведениях по одномандатному избирательному округу.

ФИНАНСОВЫЙ ОТЧЕТ (ПЕРВЫЙ, ИТОГОВЫЙ, СВОДНЫЕ СВЕДЕНИЯ) О ПОСТУПЛЕНИИ И РАСХОДОВАНИИ СРЕДСТВ ИЗБИРАТЕЛЬНОГО ФОНДА КАНДИДАТА, ИЗБИРАТЕЛЬНОГО ОБЪЕДИНЕНИЯ

Кормич Алексей Игоревич, одномандатный избирательный округ №9
(Фамилия, имя, отчество кандидата, номер избирательного округа или наименование избирательного объединения)
Сч.№ 40810810931000000501, филиал головного отделения по Красноярскому краю ОАО «Сбербанк России» в ОСБ №9031/010, г Железногорск, ул.Ленина, 48А, пом. 23
(номер специального избирательного счета, наименование и адрес кредитной организации)

Строка финансового отчета		Ш и ф р строки	Сумма, руб.	Примечание
1		2	3	4
1	Поступило средств в избирательный фонд, всего	10	5280,00	
в том числе				
1.1	Поступило средств в установленном порядке для формирования избирательного фонда	20	5280,00	
из них				
1.1.1	Собственные средства кандидата, избирательного объединения	30	5280,00	
1.1.2	Средства, выделенные кандидату выдвинувшим его избирательным объединением	40	0,00	
1.1.3	Добровольные пожертвования гражданина	50	0,00	
1.1.4	Добровольные пожертвования юридического лица	60	0,00	
1.2	Поступило в избирательный фонд денежных средств, подпадающих под действие п.4, п.4.1., п.5 ст.44 Закона Красноярского края от 02.10.2003 г. N 8-1411"О выборах в органы местного самоуправления в Красноярском крае"*	70	0,00	
из них				
1.2.1	Собственные средства кандидата, избирательного объединения	80	0,00	
1.2.2	Средства, выделенные кандидату выдвинувшим его избирательным объединением	90	0,00	
1.2.3	Средства гражданина	100	0,00	
1.2.4	Средства юридического лица	110	0,00	
2	Возвращено денежных средств из избирательного фонда, всего	120	0,00	
в том числе				
2.1	Перечислено в доход бюджета	130	0,00	
2.2	Возвращено жертвователям денежных средств, поступивших с нарушение установленного порядка	140	0,00	
из них				
2.2.1	Гражданам, которым запрещено осуществлять пожертвования либо не указавшим обязательные сведения в платежном документе или указавшим недостоверные сведения	150	0,00	
2.2.2	Юридическим лицам, которым запрещено осуществлять пожертвования либо не указавшим обязательные сведения в платежном документе или указавшим недостоверные сведения	160	0,00	
2.2.3	Средств, превышающих предельный размер добровольных пожертвований	170	0,00	

2.3	Возвращено жертвователям денежных средств, поступивших в установленном порядке	180	0,00	
3	Израсходовано средств, всего	190	5280,00	
в том числе				
3.1	На организацию сбора подписей избирателей	200	0,00	
3.1.1	Из них на оплату труда лиц, привлекаемых для сбора подписей избирателей	210	0,00	
3.2	На предвыборную агитацию через организации телерадиовещания	220	0,00	
3.3	На предвыборную агитацию через редакции периодических печатных изданий	230	0,00	
3.4	На выпуск и распространение печатных и иных агитационных материалов	240	5280,00	
3.5	На проведение публичных мероприятий	250	0,00	
3.6	На оплату работ (услуг) информационного и консультационного характера	260	0,00	
3.7	На оплату других работ (услуг), выполненных (оказанных) юридическими лицами или гражданами РФ по договорам	270	0,00	
3.8	На оплату иных расходов, непосредственно связанных с проведением избирательной кампании	280	0,00	
4	Распределено неизрасходованного остатка средств фонда пропорционально перечисленным в избирательный фонд денежным средствам**	290	0,00	
5	Остаток средств фонда на дату сдачи отчета (заверяется банковской справкой) (стр.300=стр.10-стр.120-стр.190-стр.290)	300	0,00	

Правильность сведений, указанных в настоящем финансовом отчете, подтверждаем, других денежных средств, минуя избирательный фонд, на организацию и проведение избирательной кампании не привлекалось.

Кандидат (уполномоченный представитель по финансовым вопросам кандидата) 08.10.15 А.И.Кормич
(подпись, дата) (инициалы, фамилия)

(Уполномоченный представитель по финансовым вопросам избирательного объединения)
МП (подпись, дата) (инициалы, фамилия)

Председатель окружной избирательной комиссии №9 (подпись, дата) (инициалы, фамилия)

*Указывается сумма денежных средств, поступивших в избирательный фонд с нарушением, в том числе с превышением установленного предельного размера.
** Заполняется только в итоговом финансовом отчете, в сводных сведениях.
*** Председатель окружной избирательной комиссии ставит свою подпись в сводных сведениях по одномандатному избирательному округу.

ФИНАНСОВЫЙ ОТЧЕТ (ПЕРВЫЙ, ИТОГОВЫЙ, СВОДНЫЕ СВЕДЕНИЯ) О ПОСТУПЛЕНИИ И РАСХОДОВАНИИ СРЕДСТВ ИЗБИРАТЕЛЬНОГО ФОНДА КАНДИДАТА, ИЗБИРАТЕЛЬНОГО ОБЪЕДИНЕНИЯ

Стариков Николай Олегович, одномандатный избирательный округ №9
(Фамилия, имя, отчество кандидата, номер избирательного округа или наименование избирательного объединения)
Сч.№ 40810810231000000528, филиал головного отделения по Красноярскому краю ОАО «Сбербанк России» в ОСБ №9031/010, г Железногорск, ул.Ленина, 48А, пом. 23
(номер специального избирательного счета, наименование и адрес кредитной организации)

Строка финансового отчета		Шифр строки	Сумма, руб.	Примечание
1		2	3	4
1	Поступило средств в избирательный фонд, всего	10	5800,00	
в том числе				
1.1	Поступило средств в установленном порядке для формирования избирательного фонда	20	5800,00	
из них				
1.1.1	Собственные средства кандидата, избирательного объединения	30	5800,00	
1.1.2	Средства, выделенные кандидату выдвинувшим его избирательным объединением	40	0,00	
1.1.3	Добровольные пожертвования гражданина	50	0,00	
1.1.4	Добровольные пожертвования юридического лица	60	0,00	
1.2	Поступило в избирательный фонд денежных средств, подпадающих под действие п.4, п.4.1., п.5 ст.44 Закона Красноярского края от 02.10.2003 г. N 8-1411"О выборах в органы местного самоуправления в Красноярском крае"*	70	0,00	
из них				
1.2.1	Собственные средства кандидата, избирательного объединения	80	0,00	
1.2.2	Средства, выделенные кандидату выдвинувшим его избирательным объединением	90	0,00	
1.2.3	Средства гражданина	100	0,00	
1.2.4	Средства юридического лица	110	0,00	
2	Возвращено денежных средств из избирательного фонда, всего	120	0,00	
в том числе				
2.1	Перечислено в доход бюджета	130	0,00	
2.2	Возвращено жертвователям денежных средств, поступивших с нарушение установленного порядка	140	0,00	
из них				
2.2.1	Гражданам, которым запрещено осуществлять пожертвования либо не указавшим обязательные сведения в платежном документе или указавшим недостоверные сведения	150	0,00	
2.2.2	Юридическим лицам, которым запрещено осуществлять пожертвования либо не указавшим обязательные сведения в платежном документе или указавшим недостоверные сведения	160	0,00	
2.2.3	Средств, превышающих предельный размер добровольных пожертвований	170	0,00	
2.3	Возвращено жертвователям денежных средств, поступивших в установленном порядке	180	0,00	
3	Израсходовано средств, всего	190	5800,00	
в том числе				
3.1	На организацию сбора подписей избирателей	200	0,00	
3.1.1	Из них на оплату труда лиц, привлекаемых для сбора подписей избирателей	210	0,00	
3.2	На предвыборную агитацию через организации телерадиовещания	220	0,00	
3.3	На предвыборную агитацию через редакции периодических печатных изданий	230	0,00	
3.4	На выпуск и распространение печатных и иных агитационных материалов	240	5800,00	
3.5	На проведение публичных мероприятий	250	0,00	
3.6	На оплату работ (услуг) информационного и консультационного характера	260	0,00	
3.7	На оплату других работ (услуг), выполненных (оказанных) юридическими лицами или гражданами РФ по договорам	270	0,00	
3.8	На оплату иных расходов, непосредственно связанных с проведением избирательной кампании	280	0,00	
4	Распределено неизрасходованного остатка средств фонда пропорционально перечисленным в избирательный фонд денежным средствам**	290	0,00	
5	Остаток средств фонда на дату сдачи отчета (заверяется банковской справкой) (стр.300=стр.10-стр.120-стр.190-стр.290)	300	0,00	

Правильность сведений, указанных в настоящем финансовом отчете, подтверждаем, других денежных средств, минуя избирательный фонд, на организацию и проведение избирательной кампании не привлекалось.

Кандидат (уполномоченный представитель по финансовым вопросам кандидата) 12.10.2015 Н.О.Стариков
(подпись, дата) (инициалы, фамилия)

(Уполномоченный представитель по финансовым вопросам избирательного объединения)
МП (подпись, дата) (инициалы, фамилия)

Председатель окружной избирательной комиссии №9 (подпись, дата) (инициалы, фамилия)

*Указывается сумма денежных средств, поступивших в избирательный фонд с нарушением, в том числе с превышением установленного предельного размера.
** Заполняется только в итоговом финансовом отчете, в сводных сведениях.
*** Председатель окружной избирательной комиссии ставит свою подпись в сводных сведениях по одномандатному избирательному округу.

ФИНАНСОВЫЙ ОТЧЕТ (ПЕРВЫЙ, ИТОГОВЫЙ, СВОДНЫЕ СВЕДЕНИЯ) О ПОСТУПЛЕНИИ И РАСХОДОВАНИИ СРЕДСТВ ИЗБИРАТЕЛЬНОГО ФОНДА КАНДИДАТА, ИЗБИРАТЕЛЬНОГО ОБЪЕДИНЕНИЯ

кандидата в депутаты Совета депутатов ЗАТО г. Железногорск Красноярского края пятого созыва по одномандатному избирательному округу № 10
Двирный Гурий Валерьевич
(Фамилия, имя, отчество кандидата, номер избирательного округа или наименование избирательного объединения)
40810810731000000332
(номер специального избирательного счета, наименование и адрес кредитной организации)

Строка финансового отчета		Шифр строки	Сумма, руб.	Примечание
1		2	3	4
1	Поступило средств в избирательный фонд, всего	10	48348,33	
в том числе				
1.1	Поступило средств в установленном порядке для формирования избирательного фонда	20	48348,33	
из них				
1.1.1	Собственные средства кандидата, избирательного объединения	30	33505,03	
1.1.2	Средства, выделенные кандидату выдвинувшим его избирательным объединением	40	0,00	
1.1.3	Добровольные пожертвования гражданина	50	0,00	
1.1.4	Добровольные пожертвования юридического лица	60	14843,30	
1.2	Поступило в избирательный фонд денежных средств, подпадающих под действие п.4, п.4.1., п.5 ст.44 Закона Красноярского края от 02.10.2003 г. N 8-1411"О выборах в органы местного самоуправления в Красноярском крае"*	70	0,00	
из них				
1.2.1	Собственные средства кандидата, избирательного объединения	80	0,00	
1.2.2	Средства, выделенные кандидату выдвинувшим его избирательным объединением	90	0,00	
1.2.3	Средства гражданина	100	0,00	
1.2.4	Средства юридического лица	110	0,00	
2	Возвращено денежных средств из избирательного фонда, всего	120	0,00	
в том числе				
2.1	Перечислено в доход бюджета	130	0,00	
2.2	Возвращено жертвователям денежных средств, поступивших с нарушение установленного порядка	140	0,00	
из них				
2.2.1	Гражданам, которым запрещено осуществлять пожертвования либо не указавшим обязательные сведения в платежном документе или указавшим недостоверные сведения	150	0,00	
2.2.2	Юридическим лицам, которым запрещено осуществлять пожертвования либо не указавшим обязательные сведения в платежном документе или указавшим недостоверные сведения	160	0,00	
2.2.3	Средств, превышающих предельный размер добровольных пожертвований	170	0,00	
2.3	Возвращено жертвователям денежных средств, поступивших в установленном порядке	180	0,00	
3	Израсходовано средств, всего	190	48348,33	
в том числе				
3.1	На организацию сбора подписей избирателей	200	0,00	
3.1.1	Из них на оплату труда лиц, привлекаемых для сбора подписей избирателей	210	0,00	
3.2	На предвыборную агитацию через организации телерадиовещания	220	4000,00	
3.3	На предвыборную агитацию через редакции периодических печатных изданий	230	0,00	
3.4	На выпуск и распространение печатных и иных агитационных материалов	240	44348,33	
3.5	На проведение публичных мероприятий	250	0,00	
3.6	На оплату работ (услуг) информационного и консультационного характера	260	0,00	
3.7	На оплату других работ (услуг), выполненных (оказанных) юридическими лицами или гражданами РФ по договорам	270	0,00	
3.8	На оплату иных расходов, непосредственно связанных с проведением избирательной кампании	280	0,00	
4	Распределено неизрасходованного остатка средств фонда пропорционально перечисленным в избирательный фонд денежным средствам**	290	0,00	
5	Остаток средств фонда на дату сдачи отчета (заверяется банковской справкой) (стр.300=стр.10-стр.120-стр.190-стр.290)	300	0,00	

Правильность сведений, указанных в настоящем финансовом отчете, подтверждаем, других денежных средств, минуя избирательный фонд, на организацию и проведение избирательной кампании не привлекалось.

Кандидат (уполномоченный представитель по финансовым вопросам кандидата) 12.10.15 Г.В.Двирный
(подпись, дата) (инициалы, фамилия)

Председатель окружной избирательной комиссии №10 (подпись, дата) (инициалы, фамилия)

*Указывается сумма денежных средств, поступивших в избирательный фонд с нарушением, в том числе с превышением установленного предельного размера.
** Заполняется только в итоговом финансовом отчете, в сводных сведениях.
*** Председатель окружной избирательной комиссии ставит свою подпись в сводных сведениях по одномандатному избирательному округу.

ФИНАНСОВЫЙ ОТЧЕТ (ПЕРВЫЙ, ИТОГОВЫЙ, СВОДНЫЕ СВЕДЕНИЯ) О ПОСТУПЛЕНИИ И РАСХОДОВАНИИ СРЕДСТВ ИЗБИРАТЕЛЬНОГО ФОНДА КАНДИДАТА, ИЗБИРАТЕЛЬНОГО ОБЪЕДИНЕНИЯ

Бердышева Тамара Викторовна, одномандатный избирательный округ №10
(Фамилия, имя, отчество кандидата, номер избирательного округа или наименование избирательного объединения)
Сч.№ 40810810531000000600, филиал головного отделения по Красноярскому краю ОАО «Сбербанк России» в ОСБ №9031/010, г Железногорск, ул.Ленина, 48А, пом. 23
(номер специального избирательного счета, наименование и адрес кредитной организации)

Строка финансового отчета		Шифр строки	Сумма, руб.	Примечание
1		2	3	4
1	Поступило средств в избирательный фонд, всего	10	6795,00	
в том числе				
1.1	Поступило средств в установленном порядке для формирования избирательного фонда	20	6795,00	
из них				
1.1.1	Собственные средства кандидата, избирательного объединения	30	6795,00	
1.1.2	Средства, выделенные кандидату выдвинувшим его избирательным объединением	40	0,00	
1.1.3	Добровольные пожертвования гражданина	50	0,00	
1.1.4	Добровольные пожертвования юридического лица	60	0,00	
1.2	Поступило в избирательный фонд денежных средств, подпадающих под действие п.4, п.4.1., п.5 ст.44 Закона Красноярского края от 02.10.2003 г. N 8-1411"О выборах в органы местного самоуправления в Красноярском крае"*	70	0,00	
из них				
1.2.1	Собственные средства кандидата, избирательного объединения	80	0,00	
1.2.2	Средства, выделенные кандидату выдвинувшим его избирательным объединением	90	0,00	
1.2.3	Средства гражданина	100	0,00	
1.2.4	Средства юридического лица	110	0,00	
2	Возвращено денежных средств из избирательного фонда, всего	120	0,00	
в том числе				
2.1	Перечислено в доход бюджета	130	0,00	
2.2	Возвращено жертвователям денежных средств, поступивших с нарушение установленного порядка	140	0,00	
из них				
2.2.1	Гражданам, которым запрещено осуществлять пожертвования либо не указавшим обязательные сведения в платежном документе или указавшим недостоверные сведения	150	0,00	
2.2.2	Юридическим лицам, которым запрещено осуществлять пожертвования либо не указавшим обязательные сведения в платежном документе или указавшим недостоверные сведения	160	0,00	
2.2.3	Средств, превышающих предельный размер добровольных пожертвований	170	0,00	
2.3	Возвращено жертвователям денежных средств, поступивших в установленном порядке	180	0,00	
3	Израсходовано средств, всего	190	6775	
в том числе				
3.1	На организацию сбора подписей избирателей	200	0,00	
3.1.1	Из них на оплату труда лиц, привлекаемых для сбора подписей избирателей	210	0,00	
3.2	На предвыборную агитацию через организации телерадиовещания	220	0,00	
3.3	На предвыборную агитацию через редакции периодических печатных изданий	230	0,00	
3.4	На выпуск и распространение печатных и иных агитационных материалов	240	6775	
3.5	На проведение публичных мероприятий	250	0,00	
3.6	На оплату работ (услуг) информационного и консультационного характера	260	0,00	
3.7	На оплату других работ (услуг), выполненных (оказанных) юридическими лицами или гражданами РФ по договорам	270	0,00	
3.8	На оплату иных расходов, непосредственно связанных с проведением избирательной кампании	280	0,00	
4	Распределено неизрасходованного остатка средств фонда пропорционально перечисленным в избирательный фонд денежным средствам**	290	20	
5	Остаток средств фонда на дату сдачи отчета (заверяется банковской справкой) (стр.300=стр.10-стр.120-стр.190-стр.290)	300	0,00	

Правильность сведений, указанных в настоящем финансовом отчете, подтверждаем, других денежных средств, минуя избирательный фонд, на организацию и проведение избирательной кампании не привлекалось.

Кандидат (уполномоченный представитель по финансовым вопросам кандидата) 08.10.15 Т.В.Бердышева
(подпись, дата) (инициалы, фамилия)

(Уполномоченный представитель по финансовым вопросам избирательного объединения)
МП (подпись, дата) (инициалы, фамилия)

Председатель окружной избирательной комиссии №10 (подпись, дата) (инициалы, фамилия)

*Указывается сумма денежных средств, поступивших в избирательный фонд с нарушением, в том числе с превышением установленного предельного размера.
** Заполняется только в итоговом финансовом отчете, в сводных сведениях.
*** Председатель окружной избирательной комиссии ставит свою подпись в сводных сведениях по одномандатному избирательному округу.

ФИНАНСОВЫЙ ОТЧЕТ (ПЕРВЫЙ, ИТОГОВЫЙ, СВОДНЫЕ СВЕДЕНИЯ) О ПОСТУПЛЕНИИ И РАСХОДОВАНИИ СРЕДСТВ ИЗБИРАТЕЛЬНОГО ФОНДА КАНДИДАТА, ИЗБИРАТЕЛЬНОГО ОБЪЕДИНЕНИЯ

Бондаренко Егор Сергеевич, одномандатный избирательный округ №10
(Фамилия, имя, отчество кандидата, номер избирательного округа или наименование избирательного объединения)
Сч.№ 40810810331000000952, филиал головного отделения по Красноярскому краю ОАО «Сбербанк России» в ОСБ №9031/010, г Железногорск, ул.Ленина, 48А, пом. 23
(номер специального избирательного счета, наименование и адрес кредитной организации)

Строка финансового отчета		Шифр строки	Сумма, руб.	Примечание
1		2	3	4
1	Поступило средств в избирательный фонд, всего	10	20260,00	
в том числе				
1.1	Поступило средств в установленном порядке для формирования избирательного фонда	20	20260,00	
из них				
1.1.1	Собственные средства кандидата, избирательного объединения	30	20260,00	
1.1.2	Средства, выделенные кандидату выдвинувшим его избирательным объединением	40	0,00	
1.1.3	Добровольные пожертвования гражданина	50	0,00	
1.1.4	Добровольные пожертвования юридического лица	60	0,00	
1.2	Поступило в избирательный фонд денежных средств, подпадающих под действие п.4, п.4.1., п.5 ст.44 Закона Красноярского края от 02.10.2003 г. N 8-1411"О выборах в органы местного самоуправления в Красноярском крае"*	70	0,00	
из них				
1.2.1	Собственные средства кандидата, избирательного объединения	80	0,00	
1.2.2	Средства, выделенные кандидату выдвинувшим его избирательным объединением	90	0,00	
1.2.3	Средства гражданина	100	0,00	
1.2.4	Средства юридического лица	110	0,00	
2	Возвращено денежных средств из избирательного фонда, всего	120	0,00	
в том числе				
2.1	Перечислено в доход бюджета	130	0,00	
2.2	Возвращено жертвователям денежных средств, поступивших с нарушение установленного порядка	140	0,00	
из них				
2.2.1	Гражданам, которым запрещено осуществлять пожертвования либо не указавшим обязательные сведения в платежном документе или указавшим недостоверные сведения	150	0,00	
2.2.2	Юридическим лицам, которым запрещено осуществлять пожертвования либо не указавшим обязательные сведения в платежном документе или указавшим недостоверные сведения	160	0,00	
2.2.3	Средств, превышающих предельный размер добровольных пожертвований	170	0,00	
2.3	Возвращено жертвователям денежных средств, поступивших в установленном порядке	180	0,00	
3	Израсходовано средств, всего	190	20260,00	
в том числе				
3.1	На организацию сбора подписей избирателей	200	0,00	
3.1.1	Из них на оплату труда лиц, привлекаемых для сбора подписей избирателей	210	0,00	
3.2	На предвыборную агитацию через организации телерадиовещания	220	0,00	
3.3	На предвыборную агитацию через редакции периодических печатных изданий	230	0,00	
3.4	На выпуск и распространение печатных и иных агитационных материалов	240	20260,00	
3.5	На проведение публичных мероприятий	250	0,00	
3.6	На оплату работ (услуг) информационного и консультационного характера	260	0,00	
3.7	На оплату других работ (услуг), выполненных (оказанных) юридическими лицами или гражданами РФ по договорам	270	0,00	
3.8	На оплату иных расходов, непосредственно связанных с проведением избирательной кампании	280	0,00	
4	Распределено неизрасходованного остатка средств фонда пропорционально перечисленным в избирательный фонд денежным средствам**	290	0,00	
5	Остаток средств фонда на дату сдачи отчета (заверяется банковской справкой) (стр.300=стр.10-стр.120-стр.190-стр.290)	300	0,00	

Правильность сведений, указанных в настоящем финансовом отчете, подтверждаем, других денежных средств, минуя избирательный фонд, на организацию и проведение избирательной кампании не привлекалось.

Кандидат (уполномоченный представитель по финансовым вопросам кандидата) 15.10.15 Е.С.Бондаренко
(подпись, дата) (инициалы, фамилия)

(Уполномоченный представитель по финансовым вопросам избирательного объединения)
МП (подпись, дата) (инициалы, фамилия)

Председатель окружной избирательной комиссии №10 (подпись, дата) (инициалы, фамилия)

*Указывается сумма денежных средств, поступивших в избирательный фонд с нарушением, в том числе с превышением установленного предельного размера.
** Заполняется только в итоговом финансовом отчете, в сводных сведениях.
*** Председатель окружной избирательной комиссии ставит свою подпись в сводных сведениях по одномандатному избирательному округу.

ФИНАНСОВЫЙ ОТЧЕТ (ПЕРВЫЙ, ИТОГОВЫЙ, СВОДНЫЕ СВЕДЕНИЯ) О ПОСТУПЛЕНИИ И РАСХОДОВАНИИ СРЕДСТВ ИЗБИРАТЕЛЬНОГО ФОНДА КАНДИДАТА, ИЗБИРАТЕЛЬНОГО ОБЪЕДИНЕНИЯ

Лабутина Галина Васильевна, одномандатный избирательный округ №10
(Фамилия, имя, отчество кандидата, номер избирательного округа или наименование избирательного объединения)
Сч.№ 40810810931000000886, филиал головного отделения по Красноярскому краю ОАО «Сбербанк России» в ОСБ №9031/010, г Железногорск, ул.Ленина, 48А, пом. 23
(номер специального избирательного счета, наименование и адрес кредитной организации)

Строка финансового отчета		Шифр строки	Сумма, руб.	Примечание
1		2	3	4
1	Поступило средств в избирательный фонд, всего	10	500,00	
в том числе				
1.1	Поступило средств в установленном порядке для формирования избирательного фонда	20	500,00	
из них				
1.1.1	Собственные средства кандидата, избирательного объединения	30	500,00	
1.1.2	Средства, выделенные кандидату выдвинувшим его избирательным объединением	40	0,00	
1.1.3	Добровольные пожертвования гражданина	50	0,00	
1.1.4	Добровольные пожертвования юридического лица	60	0,00	
1.2	Поступило в избирательный фонд денежных средств, подпадающих под действие п.4, п.4.1., п.5 ст.44 Закона Красноярского края от 02.10.2003 г. N 8-1411"О выборах в органы местного самоуправления в Красноярском крае"*	70	0,00	
из них				
1.2.1	Собственные средства кандидата, избирательного объединения	80	0,00	
1.2.2	Средства, выделенные кандидату выдвинувшим его избирательным объединением	90	0,00	
1.2.3	Средства гражданина	100	0,00	
1.2.4	Средства юридического лица	110	0,00	
2	Возвращено денежных средств из избирательного фонда, всего	120	0,00	
в том числе				
2.1	Перечислено в доход бюджета	130	0,00	
2.2	Возвращено жертвователям денежных средств, поступивших с нарушение установленного порядка	140	0,00	
из них				
2.2.1	Гражданам, которым запрещено осуществлять пожертвования либо не указавшим обязательные сведения в платежном документе или указавшим недостоверные сведения	150	0,00	
2.2.2	Юридическим лицам, которым запрещено осуществлять пожертвования либо не указавшим обязательные сведения в платежном документе или указавшим недостоверные сведения	160	0,00	
2.2.3	Средств, превышающих предельный размер добровольных пожертвований	170	0,00	
2.3	Возвращено жертвователям денежных средств, поступивших в установленном порядке	180	0,00	
3	Израсходовано средств, всего	190	500,00	
в том числе				
3.1	На организацию сбора подписей избирателей	200	500,00	
3.1.1	Из них на оплату труда лиц, привлекаемых для сбора подписей избирателей	210	0,00	
3.2	На предвыборную агитацию через организации телерадиовещания	220	0,00	
3.3	На предвыборную агитацию через редакции периодических печатных изданий	230	0,00	
3.4	На выпуск и распространение печатных и иных агитационных материалов	240	0,00	
3.5	На проведение публичных мероприятий	250	0,00	
3.6	На оплату работ (услуг) информационного и консультационного характера	260	0,00	
3.7	На оплату других работ (услуг), выполненных (оказанных) юридическими лицами или гражданами РФ по договорам	270	0,00	
3.8	На оплату иных расходов, непосредственно связанных с проведением избирательной кампании	280	0,00	
4	Распределено неизрасходованного остатка средств фонда пропорционально перечисленным в избирательный фонд денежным средствам**	290	0,00	
5	Остаток средств фонда на дату сдачи отчета (заверяется банковской справкой) (стр.300=стр.10-стр.120-стр.190-стр.290)	300	0,00	

Правильность сведений, указанных в настоящем финансовом отчете, подтверждаем, других денежных средств, минуя избирательный фонд, на организацию и проведение избирательной кампании не привлекалось.

Кандидат (уполномоченный представитель по финансовым вопросам кандидата) 14.10.15 Г.В.Лабутина
(подпись, дата) (инициалы, фамилия)

(Уполномоченный представитель по финансовым вопросам избирательного объединения) МП (подпись, дата) (инициалы, фамилия)

Председатель окружной избирательной комиссии №10 (подпись, дата) (инициалы, фамилия)

*Указывается сумма денежных средств, поступивших в избирательный фонд с нарушением, в том числе с превышением установленного предельного размера.
** Заполняется только в итоговом финансовом отчете, в сводных сведениях.
*** Председатель окружной избирательной комиссии ставит свою подпись в сводных сведениях по одномандатному избирательному округу.

ФИНАНСОВЫЙ ОТЧЕТ (ПЕРВЫЙ, ИТОГОВЫЙ, СВОДНЫЕ СВЕДЕНИЯ) О ПОСТУПЛЕНИИ И РАСХОДОВАНИИ СРЕДСТВ ИЗБИРАТЕЛЬНОГО ФОНДА КАНДИДАТА, ИЗБИРАТЕЛЬНОГО ОБЪЕДИНЕНИЯ

Усольцев Сергей Викторович, одномандатный избирательный округ №10
(Фамилия, имя, отчество кандидата, номер избирательного округа или наименование избирательного объединения)
Сч.№ 40810810731000001535, филиал головного отделения по Красноярскому краю ОАО «Сбербанк России» в ОСБ №9031/010, г Железногорск, ул.Ленина, 48А, пом. 23
(номер специального избирательного счета, наименование и адрес кредитной организации)

Строка финансового отчета		Шифр строки	Сумма, руб.	Примечание
1		2	3	4
1	Поступило средств в избирательный фонд, всего	10	0,00	
в том числе				
1.1	Поступило средств в установленном порядке для формирования избирательного фонда	20	0,00	
из них				
1.1.1	Собственные средства кандидата, избирательного объединения	30	0,00	
1.1.2	Средства, выделенные кандидату выдвинувшим его избирательным объединением	40	0,00	
1.1.3	Добровольные пожертвования гражданина	50	0,00	
1.1.4	Добровольные пожертвования юридического лица	60	0,00	
1.2	Поступило в избирательный фонд денежных средств, подпадающих под действие п.4, п.4.1., п.5 ст.44 Закона Красноярского края от 02.10.2003 г. N 8-1411"О выборах в органы местного самоуправления в Красноярском крае"*	70	0,00	
из них				
1.2.1	Собственные средства кандидата, избирательного объединения	80	0,00	
1.2.2	Средства, выделенные кандидату выдвинувшим его избирательным объединением	90	0,00	
1.2.3	Средства гражданина	100	0,00	
1.2.4	Средства юридического лица	110	0,00	
2	Возвращено денежных средств из избирательного фонда, всего	120	0,00	
в том числе				
2.1	Перечислено в доход бюджета	130	0,00	
2.2	Возвращено жертвователям денежных средств, поступивших с нарушение установленного порядка	140	0,00	
из них				
2.2.1	Гражданам, которым запрещено осуществлять пожертвования либо не указавшим обязательные сведения в платежном документе или указавшим недостоверные сведения	150	0,00	
2.2.2	Юридическим лицам, которым запрещено осуществлять пожертвования либо не указавшим обязательные сведения в платежном документе или указавшим недостоверные сведения	160	0,00	
2.2.3	Средств, превышающих предельный размер добровольных пожертвований	170	0,00	
2.3	Возвращено жертвователям денежных средств, поступивших в установленном порядке	180	0,00	
3	Израсходовано средств, всего	190	0,00	
в том числе				
3.1	На организацию сбора подписей избирателей	200	0,00	
3.1.1	Из них на оплату труда лиц, привлекаемых для сбора подписей избирателей	210	0,00	
3.2	На предвыборную агитацию через организации телерадиовещания	220	0,00	
3.3	На предвыборную агитацию через редакции периодических печатных изданий	230	0,00	
3.4	На выпуск и распространение печатных и иных агитационных материалов	240	0,00	
3.5	На проведение публичных мероприятий	250	0,00	
3.6	На оплату работ (услуг) информационного и консультационного характера	260	0,00	
3.7	На оплату других работ (услуг), выполненных (оказанных) юридическими лицами или гражданами РФ по договорам	270	0,00	
3.8	На оплату иных расходов, непосредственно связанных с проведением избирательной кампании	280	0,00	
4	Распределено неизрасходованного остатка средств фонда пропорционально перечисленным в избирательный фонд денежным средствам**	290	0,00	
5	Остаток средств фонда на дату сдачи отчета (заверяется банковской справкой) (стр.300=стр.10-стр.120-стр.190-стр.290)	300	0,00	

Правильность сведений, указанных в настоящем финансовом отчете, подтверждаем, других денежных средств, минуя избирательный фонд, на организацию и проведение избирательной кампании не привлекалось.

Кандидат (уполномоченный представитель по финансовым вопросам кандидата) 24.09.15 С.В.Усольцев
(подпись, дата) (инициалы, фамилия)

(Уполномоченный представитель по финансовым вопросам избирательного объединения) МП (подпись, дата) (инициалы, фамилия)

Председатель окружной избирательной комиссии №10 (подпись, дата) (инициалы, фамилия)

*Указывается сумма денежных средств, поступивших в избирательный фонд с нарушением, в том числе с превышением установленного предельного размера.
** Заполняется только в итоговом финансовом отчете, в сводных сведениях.
*** Председатель окружной избирательной комиссии ставит свою подпись в сводных сведениях по одномандатному избирательному округу.

ИТОГОВЫЙ ФИНАНСОВЫЙ ОТЧЕТ (ПЕРВЫЙ, ИТОГОВЫЙ, СВОДНЫЕ СВЕДЕНИЯ) О ПОСТУПЛЕНИИ И РАСХОДОВАНИИ СРЕДСТВ ИЗБИРАТЕЛЬНОГО ФОНДА КАНДИДАТА, ИЗБИРАТЕЛЬНОГО ОБЪЕДИНЕНИЯ

Левый Александр Александрович, одномандатный избирательный округ№11, Красноярское региональное отделение Политической партии ЛДПР - Либерально-демократической партии России
(Фамилия, имя, отчество кандидата, номер избирательного округа или наименование избирательного объединения)
№ 40810.810.3.3100.0001553 Железногорское отделение ГО по КК ОАО «Сбербанк России», 662970, Красноярский край, г.Железногорск, ул.Ленина, д.48А
(номер специального избирательного счета, наименование и адрес кредитной организации)

Строка финансового отчета		Шифр строки	Сумма, руб.	Примечание
1		2	3	4
1	Поступило средств в избирательный фонд, всего	10	0,00	
в том числе				
1.1	Поступило средств в установленном порядке для формирования избирательного фонда	20	0,00	
из них				
1.1.1	Собственные средства кандидата, избирательного объединения	30	0,00	
1.1.2	Средства, выделенные кандидату выдвинувшим его избирательным объединением	40	0,00	
1.1.3	Добровольные пожертвования гражданина	50	0,00	
1.1.4	Добровольные пожертвования юридического лица	60	0,00	
1.2	Поступило в избирательный фонд денежных средств, подпадающих под действие п. 5 ст. 44 Закона Красноярского края от 02.10.2003 г. № 8-1411"О выборах в органы местного самоуправления в Красноярском крае"1*	70	0,00	
из них				
1.2.1	Собственные средства кандидата, избирательного объединения	80	0,00	
1.2.2	Средства, выделенные кандидату выдвинувшим его избирательным объединением	90	0,00	
1.2.3	Средства гражданина	100	0,00	
1.2.4	Средства юридического лица	110	0,00	
2	Возвращено денежных средств из избирательного фонда, всего	120	0,00	
в том числе				
2.1	Перечислено в доход бюджета	130	0,00	
2.2	Возвращено жертвователям денежных средств, поступивших с нарушение установленного порядка	140	0,00	
из них				
2.2.1	Гражданам, которым запрещено осуществлять пожертвования либо не указавшим обязательные сведения в платежном документе или указавшим недостоверные сведения	150	0,00	
2.2.2	Юридическим лицам, которым запрещено осуществлять пожертвования либо не указавшим обязательные сведения в платежном документе или указавшим недостоверные сведения	160	0,00	
2.2.3	Средств, превышающих предельный размер добровольных пожертвований	170	0,00	
2.3	Возвращено жертвователям денежных средств, поступивших в установленном порядке	180	0,00	
3	Израсходовано средств, всего	190	0,00	
в том числе				
3.1	На организацию сбора подписей избирателей	200	0,00	
3.1.1	Из них на оплату труда лиц, привлекаемых для сбора подписей избирателей	210	0,00	
3.2	На предвыборную агитацию через организации телерадиовещания	220	0,00	
3.3	На предвыборную агитацию через редакции периодических печатных изданий	230	0,00	
3.4	На выпуск и распространение печатных и иных агитационных материалов	240	0,00	
3.5	На проведение публичных мероприятий	250	0,00	
3.6	На оплату работ (услуг) информационного и консультационного характера	260	0,00	
3.7	На оплату других работ (услуг), выполненных (оказанных) юридическими лицами или гражданами РФ по договорам	270	0,00	
3.8	На оплату иных расходов, непосредственно связанных с проведением избирательной кампании	280	0,00	
4	Распределено неизрасходованного остатка средств фонда пропорционально перечисленным в избирательный фонд денежным средствам 2**	290	0,00	
5	Остаток средств фонда на дату сдачи отчета (заверяется банковской справкой) (стр.300=стр.10-стр.120-стр.190-стр.290)	300	0,00	

Правильность сведений, указанных в настоящем финансовом отчете, подтверждаем, других денежных средств, минуя избирательный фонд, на организацию и проведение избирательной кампании не привлекалось.

Кандидат (уполномоченный представитель по финансовым вопросам кандидата) 13.10.2015 А.А.Левый
(подпись, дата) (инициалы, фамилия)

(Уполномоченный представитель по финансовым вопросам избирательного объединения) МП (подпись, дата) (инициалы, фамилия)

Председатель окружной избирательной комиссии №11 (подпись, дата) (инициалы, фамилия)

* Указывается сумма денежных средств, поступивших в избирательный фонд с нарушением, в том числе с превышением установленного предельного размера.
** Заполняется только в итоговом финансовом отчете, в сводных сведениях.

ФИНАНСОВЫЙ ОТЧЕТ (ПЕРВЫЙ, ИТОГОВЫЙ, СВОДНЫЕ СВЕДЕНИЯ) О ПОСТУПЛЕНИИ И РАСХОДОВАНИИ СРЕДСТВ ИЗБИРАТЕЛЬНОГО ФОНДА КАНДИДАТА, ИЗБИРАТЕЛЬНОГО ОБЪЕДИНЕНИЯ

кандидата в депутаты Совета депутатов ЗАТО г. Железногорск Красноярского края пятого созыва по одномандатному избирательному округу № 11
Сергейкина Алексея Александровича
(Фамилия, имя, отчество кандидата, номер избирательного округа или наименование избирательного объединения)
40810810431000000276
(номер специального избирательного счета, наименование и адрес кредитной организации)

Строка финансового отчета		Шифр строки	Сумма, руб.	Примечание
1		2	3	4
1	Поступило средств в избирательный фонд, всего	10	62500,00	
в том числе				
1.1	Поступило средств в установленном порядке для формирования избирательного фонда	20	62500,00	
из них				
1.1.1	Собственные средства кандидата, избирательного объединения	30	41460,00	
1.1.2	Средства, выделенные кандидату выдвинувшим его избирательным объединением	40	0,00	
1.1.3	Добровольные пожертвования гражданина	50	0,00	
1.1.4	Добровольные пожертвования юридического лица	60	21040,00	
1.2	Поступило в избирательный фонд денежных средств, подпадающих под действие п.4, п.4.1., п.5 ст.44 Закона Красноярского края от 02.10.2003 г. N 8-1411"О выборах в органы местного самоуправления в Красноярском крае"*	70	0,00	
из них				
1.2.1	Собственные средства кандидата, избирательного объединения	80	0,00	
1.2.2	Средства, выделенные кандидату выдвинувшим его избирательным объединением	90	0,00	
1.2.3	Средства гражданина	100	0,00	
1.2.4	Средства юридического лица	110	0,00	
2	Возвращено денежных средств из избирательного фонда, всего	120	0,00	
в том числе				
2.1	Перечислено в доход бюджета	130	0,00	
2.2	Возвращено жертвователям денежных средств, поступивших с нарушение установленного порядка	140	0,00	
из них				
2.2.1	Гражданам, которым запрещено осуществлять пожертвования либо не указавшим обязательные сведения в платежном документе или указавшим недостоверные сведения	150	0,00	
2.2.2	Юридическим лицам, которым запрещено осуществлять пожертвования либо не указавшим обязательные сведения в платежном документе или указавшим недостоверные сведения	160	0,00	
2.2.3	Средств, превышающих предельный размер добровольных пожертвований	170	0,00	
2.3	Возвращено жертвователям денежных средств, поступивших в установленном порядке	180	0,00	
3	Израсходовано средств, всего	190	62500,00	
в том числе				
3.1	На организацию сбора подписей избирателей	200	0,00	
3.1.1	Из них на оплату труда лиц, привлекаемых для сбора подписей избирателей	210	0,00	
3.2	На предвыборную агитацию через организации телерадиовещания	220	14260,00	
3.3	На предвыборную агитацию через редакции периодических печатных изданий	230	0,00	
3.4	На выпуск и распространение печатных и иных агитационных материалов	240	47740,00	
3.5	На проведение публичных мероприятий	250	0,00	
3.6	На оплату работ (услуг) информационного и консультационного характера	260	0,00	
3.7	На оплату других работ (услуг), выполненных (оказанных) юридическими лицами или гражданами РФ по договорам	270	500,00	
3.8	На оплату иных расходов, непосредственно связанных с проведением избирательной кампании	280	0,00	
4	Распределено неизрасходованного остатка средств фонда пропорционально перечисленным в избирательный фонд денежным средствам**	290	0,00	
5	Остаток средств фонда на дату сдачи отчета (заверяется банковской справкой) (стр.300=стр.10-стр.120-стр.190-стр.290)	300	0,00	

Правильность сведений, указанных в настоящем финансовом отчете, подтверждаем, других денежных средств, минуя избирательный фонд, на организацию и проведение избирательной кампании не привлекалось.

Кандидат (уполномоченный представитель по финансовым вопросам кандидата) 13.10.15 А.А.Сергейкин
(подпись, дата) (инициалы, фамилия)

Председатель окружной избирательной комиссии №11 (подпись, дата) (инициалы, фамилия)

*Указывается сумма денежных средств, поступивших в избирательный фонд с нарушением, в том числе с превышением установленного предельного размера.
** Заполняется только в итоговом финансовом отчете, в сводных сведениях.
*** Председатель окружной избирательной комиссии ставит свою подпись в сводных сведениях по одномандатному избирательному округу.

ФИНАНСОВЫЙ ОТЧЕТ (ПЕРВЫЙ, ИТОГОВЫЙ, СВОДНЫЕ СВЕДЕНИЯ) О ПОСТУПЛЕНИИ И РАСХОДОВАНИИ СРЕДСТВ ИЗБИРАТЕЛЬНОГО ФОНДА КАНДИДАТА, ИЗБИРАТЕЛЬНОГО ОБЪЕДИНЕНИЯ

Муравлева Ольга Сергеевна, одномандатный избирательный округ №11
(Фамилия, имя, отчество кандидата, номер избирательного округа или наименование избирательного объединения)
Сч.№ 40510810231000001349, филиал головного отделения по Красноярскому краю ОАО «Сбербанк России» в ОСБ №9031/010, г Железногорск, ул.Ленина, 48А, пом. 23
(номер специального избирательного счета, наименование и адрес кредитной организации)

Строка финансового отчета		Шифр строки	Сумма, руб.	Примечание
1		2	3	4
1	Поступило средств в избирательный фонд, всего	10	0,00	
в том числе				
1.1	Поступило средств в установленном порядке для формирования избирательного фонда	20	0,00	
из них				
1.1.1	Собственные средства кандидата, избирательного объединения	30	0,00	
1.1.2	Средства, выделенные кандидату выдвинувшим его избирательным объединением	40	0,00	
1.1.3	Добровольные пожертвования гражданина	50	0,00	
1.1.4	Добровольные пожертвования юридического лица	60	0,00	
1.2	Поступило в избирательный фонд денежных средств, подпадающих под действие п.4, п.4.1., п.5 ст.44 Закона Красноярского края от 02.10.2003 г. N 8-1411"О выборах в органы местного самоуправления в Красноярском крае"*	70	0,00	
из них				
1.2.1	Собственные средства кандидата, избирательного объединения	80	0,00	
1.2.2	Средства, выделенные кандидату выдвинувшим его избирательным объединением	90	0,00	
1.2.3	Средства гражданина	100	0,00	
1.2.4	Средства юридического лица	110	0,00	
2	Возвращено денежных средств из избирательного фонда, всего	120	0,00	
в том числе				
2.1	Перечислено в доход бюджета	130	0,00	
2.2	Возвращено жертвователям денежных средств, поступивших с нарушение установленного порядка	140	0,00	
из них				
2.2.1	Гражданам, которым запрещено осуществлять пожертвования либо не указавшим обязательные сведения в платежном документе или указавшим недостоверные сведения	150	0,00	

2.2.2	Юридическим лицам, которым запрещено осуществлять пожертвования либо не указавшим обязательные сведения в платежном документе или указавшим недостоверные сведения	160	0,00	
2.2.3	Средств, превышающих предельный размер добровольных пожертвований	170	0,00	
2.3	Возвращено жертвователям денежных средств, поступивших в установленном порядке	180	0,00	
3	Израсходовано средств, всего	190	0,00	
в том числе				
3.1	На организацию сбора подписей избирателей	200	0,00	
3.1.1	Из них на оплату труда лиц, привлекаемых для сбора подписей избирателей	210	0,00	
3.2	На предвыборную агитацию через организации телерадиовещания	220	0,00	
3.3	На предвыборную агитацию через редакции периодических печатных изданий	230	0,00	
3.4	На выпуск и распространение печатных и иных агитационных материалов	240	0,00	
3.5	На проведение публичных мероприятий	250	0,00	
3.6	На оплату работ (услуг) информационного и консультационного характера	260	0,00	
3.7	На оплату других работ (услуг), выполненных (оказанных) юридическими лицами или гражданами РФ по договорам	270	0,00	
3.8	На оплату иных расходов, непосредственно связанных с проведением избирательной кампании	280	0,00	
4	Распределено неизрасходованного остатка средств фонда пропорционально перечисленным в избирательный фонд денежным средствам**	290	0,00	
5	Остаток средств фонда на дату сдачи отчета (заверяется банковской справкой) (стр.300=стр.10-стр.120-стр.190-стр.290)	300	0,00	

Правильность сведений, указанных в настоящем финансовом отчете, подтверждаем, других денежных средств, минуя избирательный фонд, на организацию и проведение избирательной кампании не привлекалось.

Кандидат (уполномоченный представитель по финансовым вопросам кандидата) 16.10.15 О.С.Муравлева
(подпись, дата) (инициалы, фамилия)

(Уполномоченный представитель по финансовым вопросам избирательного объединения)
(подпись, дата) (инициалы, фамилия)
МП

Председатель окружной избирательной комиссии №11
(подпись, дата) (инициалы, фамилия)

*Указывается сумма денежных средств, поступивших в избирательный фонд с нарушением, в том числе с превышением установленного предельного размера.
** Заполняется только в итоговом финансовом отчете, в сводных сведениях.
*** Председатель окружной избирательной комиссии ставит свою подпись в сводных сведениях по одномандатному избирательному округу.

ФИНАНСОВЫЙ ОТЧЕТ (ПЕРВЫЙ, ИТОГОВЫЙ, СВОДНЫЕ СВЕДЕНИЯ) О ПОСТУПЛЕНИИ И РАСХОДОВАНИИ СРЕДСТВ ИЗБИРАТЕЛЬНОГО ФОНДА КАНДИДАТА, ИЗБИРАТЕЛЬНОГО ОБЪЕДИНЕНИЯ

Стрикелов Владимир Сергеевич, одномандатный избирательный округ №11
(Фамилия, имя, отчество кандидата, номер избирательного округа или наименование избирательного объединения)
Сч.№ 40510810131000000851, филиал головного отделения по Красноярскому краю ОАО «Сбербанк России» в ОСБ №9031/010, г Железногорск, ул.Ленина, 48А, пом. 23
(номер специального избирательного счета, наименование и адрес кредитной организации)

Строка финансового отчета		Ш и ф р строки	Сумма, руб.	Примечание
1		2	3	4
1	Поступило средств в избирательный фонд, всего	10	0,00	
в том числе				
1.1	Поступило средств в установленном порядке для формирования избирательного фонда	20	0,00	
из них				
1.1.1	Собственные средства кандидата, избирательного объединения	30	0,00	
1.1.2	Средства, выделенные кандидату выдвинувшим его избирательным объединением	40	0,00	
1.1.3	Добровольные пожертвования гражданина	50	0,00	
1.1.4	Добровольные пожертвования юридического лица	60	0,00	
1.2	Поступило в избирательный фонд денежных средств, подпадающих под действие п.4, п.4.1., п.5 ст.44 Закона Красноярского края от 02.10.2003 г. N 8-1411"О выборах в органы местного самоуправления в Красноярском крае"*	70	0,00	
из них				
1.2.1	Собственные средства кандидата, избирательного объединения	80	0,00	
1.2.2	Средства, выделенные кандидату выдвинувшим его избирательным объединением	90	0,00	
1.2.3	Средства гражданина	100	0,00	
1.2.4	Средства юридического лица	110	0,00	
2	Возвращено денежных средств из избирательного фонда, всего	120	0,00	
в том числе				
2.1	Перечислено в доход бюджета	130	0,00	
2.2	Возвращено жертвователям денежных средств, поступивших с нарушение установленного порядка	140	0,00	
из них				
2.2.1	Гражданам, которым запрещено осуществлять пожертвования либо не указавшим обязательные сведения в платежном документе или указавшим недостоверные сведения	150	0,00	
2.2.2	Юридическим лицам, которым запрещено осуществлять пожертвования либо не указавшим обязательные сведения в платежном документе или указавшим недостоверные сведения	160	0,00	
2.2.3	Средств, превышающих предельный размер добровольных пожертвований	170	0,00	
2.3	Возвращено жертвователям денежных средств, поступивших в установленном порядке	180	0,00	
3	Израсходовано средств, всего	190	0,00	
в том числе				
3.1	На организацию сбора подписей избирателей	200	0,00	
3.1.1	Из них на оплату труда лиц, привлекаемых для сбора подписей избирателей	210	0,00	
3.2	На предвыборную агитацию через организации телерадиовещания	220	0,00	
3.3	На предвыборную агитацию через редакции периодических печатных изданий	230	0,00	
3.4	На выпуск и распространение печатных и иных агитационных материалов	240	0,00	
3.5	На проведение публичных мероприятий	250	0,00	
3.6	На оплату работ (услуг) информационного и консультационного характера	260	0,00	
3.7	На оплату других работ (услуг), выполненных (оказанных) юридическими лицами или гражданами РФ по договорам	270	0,00	
3.8	На оплату иных расходов, непосредственно связанных с проведением избирательной кампании	280	0,00	
4	Распределено неизрасходованного остатка средств фонда пропорционально перечисленным в избирательный фонд денежным средствам**	290	0,00	
5	Остаток средств фонда на дату сдачи отчета (заверяется банковской справкой) (стр.300=стр.10-стр.120-стр.190-стр.290)	300	0,00	

Правильность сведений, указанных в настоящем финансовом отчете, подтверждаем, других денежных средств, минуя избирательный фонд, на организацию и проведение избирательной кампании не привлекалось.

Кандидат (уполномоченный представитель по финансовым вопросам кандидата) 01.10.15 В.С. Стрикелов
(подпись, дата) (инициалы, фамилия)

(Уполномоченный представитель по финансовым вопросам избирательного объединения)
(подпись, дата) (инициалы, фамилия)
МП

Председатель окружной избирательной комиссии №11
(подпись, дата) (инициалы, фамилия)

*Указывается сумма денежных средств, поступивших в избирательный фонд с нарушением, в том числе с превышением установленного предельного размера.
** Заполняется только в итоговом финансовом отчете, в сводных сведениях.
*** Председатель окружной избирательной комиссии ставит свою подпись в сводных сведениях по одномандатному избирательному округу.

ИТОГОВЫЙ ФИНАНСОВЫЙ ОТЧЕТ (ПЕРВЫЙ, ИТОГОВЫЙ, СВОДНЫЕ СВЕДЕНИЯ) О ПОСТУПЛЕНИИ И РАСХОДОВАНИИ СРЕДСТВ ИЗБИРАТЕЛЬНОГО ФОНДА КАНДИДАТА, ИЗБИРАТЕЛЬНОГО ОБЪЕДИНЕНИЯ

Мастенкова Алена Сергеевна,
Красноярское региональное отделение Политической партии ЛДПР - Либерально-демократической партии России, округ №12
(Фамилия, имя, отчество кандидата, номер избирательного округа или наименование избирательного объединения)
№40810.810.3.3100.0001281 ГО по КК ОАО «Сбербанк России» г.Железногорск, ул.Ленина, д.48а, пом. 23
(номер специального избирательного счета, наименование и адрес кредитной организации)

Строка финансового отчета		Ш и ф р строки	Сумма, руб.	Примечание
1		2	3	4
1	Поступило средств в избирательный фонд, всего	10	0,00	
в том числе				
1.1	Поступило средств в установленном порядке для формирования избирательного фонда	20	0,00	
из них				
1.1.1	Собственные средства кандидата, избирательного объединения	30	0,00	
1.1.2	Средства, выделенные кандидату выдвинувшим его избирательным объединением	40	0,00	
1.1.3	Добровольные пожертвования гражданина	50	0,00	
1.1.4	Добровольные пожертвования юридического лица	60	0,00	
1.2	Поступило в избирательный фонд денежных средств, подпадающих под действие п. 5 ст. 44 Закона Красноярского края от 02.10.2003 г. № 8-1411"О выборах в органы местного самоуправления в Красноярском крае"1*	70	0,00	
из них				
1.2.1	Собственные средства кандидата, избирательного объединения	80	0,00	
1.2.2	Средства, выделенные кандидату выдвинувшим его избирательным объединением	90	0,00	
1.2.3	Средства гражданина	100	0,00	
1.2.4	Средства юридического лица	110	0,00	
2	Возвращено денежных средств из избирательного фонда, всего	120	0,00	
в том числе				
2.1	Перечислено в доход бюджета	130	0,00	
2.2	Возвращено жертвователям денежных средств, поступивших с нарушение установленного порядка	140	0,00	
из них				
2.2.1	Гражданам, которым запрещено осуществлять пожертвования либо не указавшим обязательные сведения в платежном документе или указавшим недостоверные сведения	150	0,00	
2.2.2	Юридическим лицам, которым запрещено осуществлять пожертвования либо не указавшим обязательные сведения в платежном документе или указавшим недостоверные сведения	160	0,00	
2.2.3	Средств, превышающих предельный размер добровольных пожертвований	170	0,00	
2.3	Возвращено жертвователям денежных средств, поступивших в установленном порядке	180	0,00	
3	Израсходовано средств, всего	190	0,00	
в том числе				
3.1	На организацию сбора подписей избирателей	200	0,00	
3.1.1	Из них на оплату труда лиц, привлекаемых для сбора подписей избирателей	210	0,00	
3.2	На предвыборную агитацию через организации телерадиовещания	220	0,00	
3.3	На предвыборную агитацию через редакции периодических печатных изданий	230	0,00	
3.4	На выпуск и распространение печатных и иных агитационных материалов	240	0,00	
3.5	На проведение публичных мероприятий	250	0,00	
3.6	На оплату работ (услуг) информационного и консультационного характера	260	0,00	
3.7	На оплату других работ (услуг), выполненных (оказанных) юридическими лицами или гражданами РФ по договорам	270	0,00	
3.8	На оплату иных расходов, непосредственно связанных с проведением избирательной кампании	280	0,00	
4	Распределено неизрасходованного остатка средств фонда пропорционально перечисленным в избирательный фонд денежным средствам 2**	290		
5	Остаток средств фонда на дату сдачи отчета (заверяется банковской справкой) (стр.300=стр.10-стр.120-стр.190-стр.290)	300	0,00	

Правильность сведений, указанных в настоящем финансовом отчете, подтверждаем, других денежных средств, минуя избирательный фонд, на организацию и проведение избирательной кампании не привлекалось.

Кандидат (уполномоченный представитель по финансовым вопросам кандидата) 13.10.2015 А.С.Мастенкова
(подпись, дата) (инициалы, фамилия)

(Уполномоченный представитель по финансовым вопросам избирательного объединения)
(подпись, дата) (инициалы, фамилия)

Председатель окружной избирательной комиссии №12
(подпись, дата) (инициалы, фамилия)

* Указывается сумма денежных средств, поступивших в избирательный фонд с нарушением, в том числе с превышением установленного предельного размера.
** Заполняется только в итоговом финансовом отчете, в сводных сведениях.

ФИНАНСОВЫЙ ОТЧЕТ (ПЕРВЫЙ, ИТОГОВЫЙ, СВОДНЫЕ СВЕДЕНИЯ) О ПОСТУПЛЕНИИ И РАСХОДОВАНИИ СРЕДСТВ ИЗБИРАТЕЛЬНОГО ФОНДА КАНДИДАТА, ИЗБИРАТЕЛЬНОГО ОБЪЕДИНЕНИЯ

кандидата в депутаты Совета депутатов ЗАТО г. Железногорск Красноярского края пятого созыва по одномандатному избирательному округу № 12
Разумник Юрий Иванович
(Фамилия, имя, отчество кандидата, номер избирательного округа или наименование избирательного объединения)
40810810431000000399
(номер специального избирательного счета, наименование и адрес кредитной организации)

Строка финансового отчета		Ш и ф р строки	Сумма, руб.	Примечание
1		2	3	4
1	Поступило средств в избирательный фонд, всего	10	42703,33	
в том числе				
1.1	Поступило средств в установленном порядке для формирования избирательного фонда	20	42703,33	
из них				
1.1.1	Собственные средства кандидата, избирательного объединения	30	30200,03	
1.1.2	Средства, выделенные кандидату выдвинувшим его избирательным объединением	40	0,00	
1.1.3	Добровольные пожертвования гражданина	50	0,00	
1.1.4	Добровольные пожертвования юридического лица	60	12503,30	
1.2	Поступило в избирательный фонд денежных средств, подпадающих под действие п.4, п.4.1., п.5 ст.44 Закона Красноярского края от 02.10.2003 г. N 8-1411"О выборах в органы местного самоуправления в Красноярском крае"*	70	0,00	
из них				
1.2.1	Собственные средства кандидата, избирательного объединения	80	0,00	
1.2.2	Средства, выделенные кандидату выдвинувшим его избирательным объединением	90	0,00	
1.2.3	Средства гражданина	100	0,00	
1.2.4	Средства юридического лица	110	0,00	
2	Возвращено денежных средств из избирательного фонда, всего	120	0,00	
в том числе				
2.1	Перечислено в доход бюджета	130	0,00	
2.2	Возвращено жертвователям денежных средств, поступивших с нарушение установленного порядка	140	0,00	
из них				
2.2.1	Гражданам, которым запрещено осуществлять пожертвования либо не указавшим обязательные сведения в платежном документе или указавшим недостоверные сведения	150	0,00	
2.2.2	Юридическим лицам, которым запрещено осуществлять пожертвования либо не указавшим обязательные сведения в платежном документе или указавшим недостоверные сведения	160	0,00	
2.2.3	Средств, превышающих предельный размер добровольных пожертвований	170	0,00	
2.3	Возвращено жертвователям денежных средств, поступивших в установленном порядке	180	0,00	
3	Израсходовано средств, всего	190	42703,33	
в том числе				
3.1	На организацию сбора подписей избирателей	200	0,00	
3.1.1	Из них на оплату труда лиц, привлекаемых для сбора подписей избирателей	210	0,00	
3.2	На предвыборную агитацию через организации телерадиовещания	220	7000,00	
3.3	На предвыборную агитацию через редакции периодических печатных изданий	230	0,00	
3.4	На выпуск и распространение печатных и иных агитационных материалов	240	35703,33	
3.5	На проведение публичных мероприятий	250	0,00	
3.6	На оплату работ (услуг) информационного и консультационного характера	260	0,00	
3.7	На оплату других работ (услуг), выполненных (оказанных) юридическими лицами или гражданами РФ по договорам	270	0,00	
3.8	На оплату иных расходов, непосредственно связанных с проведением избирательной кампании	280	0,00	
4	Распределено неизрасходованного остатка средств фонда пропорционально перечисленным в избирательный фонд денежным средствам**	290	0,00	
5	Остаток средств фонда на дату сдачи отчета (заверяется банковской справкой) (стр.300=стр.10-стр.120-стр.190-стр.290)	300	0,00	

Правильность сведений, указанных в настоящем финансовом отчете, подтверждаем, других денежных средств, минуя избирательный фонд, на организацию и проведение избирательной кампании не привлекалось.

Кандидат (уполномоченный представитель по финансовым вопросам кандидата) 09.10.15 Ю.И.Разумник
(подпись, дата) (инициалы, фамилия)

Председатель окружной избирательной комиссии №12
(подпись, дата) (инициалы, фамилия)

*Указывается сумма денежных средств, поступивших в избирательный фонд с нарушением, в том числе с превышением установленного предельного размера.
** Заполняется только в итоговом финансовом отчете, в сводных сведениях.
*** Председатель окружной избирательной комиссии ставит свою подпись в сводных сведениях по одномандатному избирательному округу.

ФИНАНСОВЫЙ ОТЧЕТ (ПЕРВЫЙ, ИТОГОВЫЙ, СВОДНЫЕ СВЕДЕНИЯ) О ПОСТУПЛЕНИИ И РАСХОДОВАНИИ СРЕДСТВ ИЗБИРАТЕЛЬНОГО ФОНДА КАНДИДАТА, ИЗБИРАТЕЛЬНОГО ОБЪЕДИНЕНИЯ

Воробьев Роман Андреевич, одномандатный избирательный округ №12
(Фамилия, имя, отчество кандидата, номер избирательного округа или наименование избирательного объединения)
Сч.№ 40810.810.8.3100.0000591, филиал головного отделения по Красноярскому краю ОАО «Сбербанк России» в ОСБ №9031/010, г Железногорск, ул.Ленина, 48А, пом. 23
(номер специального избирательного счета, наименование и адрес кредитной организации)

Строка финансового отчета		Ш и ф р строки	Сумма, руб.	Примечание
1		2	3	4
1	Поступило средств в избирательный фонд, всего	10	5800,00	
в том числе				
1.1	Поступило средств в установленном порядке для формирования избирательного фонда	20	5800,00	
из них				
1.1.1	Собственные средства кандидата, избирательного объединения	30	5800,00	
1.1.2	Средства, выделенные кандидату выдвинувшим его избирательным объединением	40	0,00	
1.1.3	Добровольные пожертвования гражданина	50	0,00	
1.1.4	Добровольные пожертвования юридического лица	60	0,00	
1.2	Поступило в избирательный фонд денежных средств, подпадающих под действие п.4, п.4.1., п.5 ст.44 Закона Красноярского края от 02.10.2003 г. N 8-1411"О выборах в органы местного самоуправления в Красноярском крае"*	70	0,00	
из них				
1.2.1	Собственные средства кандидата, избирательного объединения	80	0,00	
1.2.2	Средства, выделенные кандидату выдвинувшим его избирательным объединением	90	0,00	
1.2.3	Средства гражданина	100	0,00	
1.2.4	Средства юридического лица	110	0,00	
2	Возвращено денежных средств из избирательного фонда, всего	120	0,00	
в том числе				
2.1	Перечислено в доход бюджета	130	0,00	
2.2	Возвращено жертвователям денежных средств, поступивших с нарушение установленного порядка	140	0,00	
из них				
2.2.1	Гражданам, которым запрещено осуществлять пожертвования либо не указавшим обязательные сведения в платежном документе или указавшим недостоверные сведения	150	0,00	
2.2.2	Юридическим лицам, которым запрещено осуществлять пожертвования либо не указавшим обязательные сведения в платежном документе или указавшим недостоверные сведения	160	0,00	
2.2.3	Средств, превышающих предельный размер добровольных пожертвований	170	0,00	
2.3	Возвращено жертвователям денежных средств, поступивших в установленном порядке	180	0,00	
3	Израсходовано средств, всего	190	5800,0	
в том числе				
3.1	На организацию сбора подписей избирателей	200	0,00	
3.1.1	Из них на оплату труда лиц, привлекаемых для сбора подписей избирателей	210	0,00	
3.2	На предвыборную агитацию через организации телерадиовещания	220	0,00	
3.3	На предвыборную агитацию через редакции периодических печатных изданий	230	0,00	
3.4	На выпуск и распространение печатных и иных агитационных материалов	240	5800,00	
3.5	На проведение публичных мероприятий	250	0,00	
3.6	На оплату работ (услуг) информационного и консультационного характера	260	0,00	
3.7	На оплату других работ (услуг), выполненных (оказанных) юридическими лицами или гражданами РФ по договорам	270	0,00	
3.8	На оплату иных расходов, непосредственно связанных с проведением избирательной кампании	280	0,00	
4	Распределено неизрасходованного остатка средств фонда пропорционально перечисленным в избирательный фонд денежным средствам**	290	0,00	
5	Остаток средств фонда на дату сдачи отчета (заверяется банковской справкой) (стр.300=стр.10-стр.120-стр.190-стр.290)	300	0,00	

Правильность сведений, указанных в настоящем финансовом отчете, подтверждаем, других денежных средств, минуя избирательный фонд, на организацию и проведение избирательной кампании не привлекалось.

Кандидат (уполномоченный представитель по финансовым вопросам кандидата) 05.10.15 Р.А. Воробьев
(подпись, дата) (инициалы, фамилия)

(Уполномоченный представитель по финансовым вопросам избирательного объединения)
(подпись, дата) (инициалы, фамилия)
МП

Председатель окружной избирательной комиссии №12
(подпись, дата) (инициалы, фамилия)

*Указывается сумма денежных средств, поступивших в избирательный фонд с нарушением, в том числе с превышением установленного предельного размера.
** Заполняется только в итоговом финансовом отчете, в сводных сведениях.
*** Председатель окружной избирательной комиссии ставит свою подпись в сводных сведениях по одномандатному избирательному округу.

ФИНАНСОВЫЙ ОТЧЕТ (ПЕРВЫЙ, ИТОГОВЫЙ, СВОДНЫЕ СВЕДЕНИЯ) О ПОСТУПЛЕНИИ И РАСХОДОВАНИИ СРЕДСТВ ИЗБИРАТЕЛЬНОГО ФОНДА КАНДИДАТА, ИЗБИРАТЕЛЬНОГО ОБЪЕДИНЕНИЯ

Ахметшин Владимир Юрисович, одномандатный избирательный округ №12
(Фамилия, имя, отчество кандидата, номер избирательного округа или наименование избирательного объединения)
Сч.№ 40510810431000000522, филиал головного отделения по Красноярскому краю ОАО «Сбербанк России» в ОСБ №9031/010, г Железногорск, ул.Ленина, 48А, пом. 23
(номер специального избирательного счета, наименование и адрес кредитной организации)

Строка финансового отчета		Шифр строки	Сумма, руб.	Примечание
1		2	3	4
1	Поступило средств в избирательный фонд, всего	10	500,00	
в том числе				
1.1	Поступило средств в установленном порядке для формирования избирательного фонда	20	500,00	
из них				
1.1.1	Собственные средства кандидата, избирательного объединения	30	500,00	
1.1.2	Средства, выделенные кандидату выдвинувшим его избирательным объединением	40	0,00	
1.1.3	Добровольные пожертвования гражданина	50	0,00	
1.1.4	Добровольные пожертвования юридического лица	60	0,00	
1.2	Поступило в избирательный фонд денежных средств, подпадающих под действие п.4, п.4.1., п.5 ст.44 Закона Красноярского края от 02.10.2003 г. N 8-1411"О выборах в органы местного самоуправления в Красноярском крае"*	70	0,00	
из них				
1.2.1	Собственные средства кандидата, избирательного объединения	80	0,00	
1.2.2	Средства, выделенные кандидату выдвинувшим его избирательным объединением	90	0,00	
1.2.3	Средства гражданина	100	0,00	
1.2.4	Средства юридического лица	110	0,00	
2	Возвращено денежных средств из избирательного фонда, всего	120	0,00	
в том числе				
2.1	Перечислено в доход бюджета	130	0,00	
2.2	Возвращено жертвователям денежных средств, поступивших с нарушение установленного порядка	140	0,00	
из них				
2.2.1	Гражданам, которым запрещено осуществлять пожертвования либо не указавшим обязательные сведения в платежном документе или указавшим недостоверные сведения	150	0,00	
2.2.2	Юридическим лицам, которым запрещено осуществлять пожертвования либо не указавшим обязательные сведения в платежном документе или указавшим недостоверные сведения	160	0,00	
2.2.3	Средств, превышающих предельный размер добровольных пожертвований	170	0,00	
2.3	Возвращено жертвователям денежных средств, поступивших в установленном порядке	180	0,00	
3	Израсходовано средств, всего	190	500,00	
в том числе				
3.1	На организацию сбора подписей избирателей	200	500,00	
3.1.1	Из них на оплату труда лиц, привлекаемых для сбора подписей избирателей	210	0,00	
3.2	На предвыборную агитацию через организации телерадиовещания	220	0,00	
3.3	На предвыборную агитацию через редакции периодических печатных изданий	230	0,00	
3.4	На выпуск и распространение печатных и иных агитационных материалов	240	0,00	
3.5	На проведение публичных мероприятий	250	0,00	
3.6	На оплату работ (услуг) информационного и консультационного характера	260	0,00	
3.7	На оплату других работ (услуг), выполненных (оказанных) юридическими лицами или гражданами РФ по договорам	270	0,00	
3.8	На оплату иных расходов, непосредственно связанных с проведением избирательной кампании	280	0,00	
4	Распределено неизрасходованного остатка средств фонда пропорционально перечисленным в избирательный фонд денежным средствам**	290	0,00	
5	Остаток средств фонда на дату сдачи отчета (заверяется банковской справкой) (стр.300=стр.10-стр.120-стр.190-стр.290)	300	0,00	

Правильность сведений, указанных в настоящем финансовом отчете, подтверждаем, других денежных средств, минуя избирательный фонд, на организацию и проведение избирательной кампании не привлекалось.

Кандидат (уполномоченный представитель по финансовым вопросам кандидата) 15.10.15 В.Ю.Ахметшин
(подпись, дата) (инициалы, фамилия)

(Уполномоченный представитель по финансовым вопросам избирательного объединения)
МП (подпись, дата) (инициалы, фамилия)

Председатель окружной избирательной комиссии №12
(подпись, дата) (инициалы, фамилия)

*Указывается сумма денежных средств, поступивших в избирательный фонд с нарушением, в том числе с превышением установленного предельного размера.
** Заполняется только в итоговом финансовом отчете, в сводных сведениях.
*** Председатель окружной избирательной комиссии ставит свою подпись в сводных сведениях по одномандатному избирательному округу.

ФИНАНСОВЫЙ ОТЧЕТ (ПЕРВЫЙ, ИТОГОВЫЙ, СВОДНЫЕ СВЕДЕНИЯ) О ПОСТУПЛЕНИИ И РАСХОДОВАНИИ СРЕДСТВ ИЗБИРАТЕЛЬНОГО ФОНДА КАНДИДАТА, ИЗБИРАТЕЛЬНОГО ОБЪЕДИНЕНИЯ

Кравцов Евгений Олегович, одномандатный избирательный округ №12
(Фамилия, имя, отчество кандидата, номер избирательного округа или наименование избирательного объединения)
Сч.№ 40510810531000000545, филиал головного отделения по Красноярскому краю ОАО «Сбербанк России» в ОСБ №9031/010, г Железногорск, ул.Ленина, 48А, пом. 23
(номер специального избирательного счета, наименование и адрес кредитной организации)

Строка финансового отчета		Шифр строки	Сумма, руб.	Примечание
1		2	3	4
1	Поступило средств в избирательный фонд, всего	10	14900,00	
в том числе				
1.1	Поступило средств в установленном порядке для формирования избирательного фонда	20	14900,00	
из них				
1.1.1	Собственные средства кандидата, избирательного объединения	30	14900,00	
1.1.2	Средства, выделенные кандидату выдвинувшим его избирательным объединением	40	0,00	
1.1.3	Добровольные пожертвования гражданина	50	0,00	
1.1.4	Добровольные пожертвования юридического лица	60	0,00	
1.2	Поступило в избирательный фонд денежных средств, подпадающих под действие п.4, п.4.1., п.5 ст.44 Закона Красноярского края от 02.10.2003 г. N 8-1411"О выборах в органы местного самоуправления в Красноярском крае"*	70	0,00	
из них				
1.2.1	Собственные средства кандидата, избирательного объединения	80	0,00	
1.2.2	Средства, выделенные кандидату выдвинувшим его избирательным объединением	90	0,00	
1.2.3	Средства гражданина	100	0,00	
1.2.4	Средства юридического лица	110	0,00	
2	Возвращено денежных средств из избирательного фонда, всего	120	0,00	
в том числе				
2.1	Перечислено в доход бюджета	130	0,00	
2.2	Возвращено жертвователям денежных средств, поступивших с нарушение установленного порядка	140	0,00	
из них				
2.2.1	Гражданам, которым запрещено осуществлять пожертвования либо не указавшим обязательные сведения в платежном документе или указавшим недостоверные сведения	150	0,00	
2.2.2	Юридическим лицам, которым запрещено осуществлять пожертвования либо не указавшим обязательные сведения в платежном документе или указавшим недостоверные сведения	160	0,00	
2.2.3	Средств, превышающих предельный размер добровольных пожертвований	170	0,00	
2.3	Возвращено жертвователям денежных средств, поступивших в установленном порядке	180	0,00	
3	Израсходовано средств, всего	190	14900,00	
в том числе				
3.1	На организацию сбора подписей избирателей	200	0,00	
3.1.1	Из них на оплату труда лиц, привлекаемых для сбора подписей избирателей	210	0,00	
3.2	На предвыборную агитацию через организации телерадиовещания	220	7260,00	
3.3	На предвыборную агитацию через редакции периодических печатных изданий	230	0,00	
3.4	На выпуск и распространение печатных и иных агитационных материалов	240	7640,00	
3.5	На проведение публичных мероприятий	250	0,00	
3.6	На оплату работ (услуг) информационного и консультационного характера	260	0,00	
3.7	На оплату других работ (услуг), выполненных (оказанных) юридическими лицами или гражданами РФ по договорам	270	0,00	
3.8	На оплату иных расходов, непосредственно связанных с проведением избирательной кампании	280	0,00	
4	Распределено неизрасходованного остатка средств фонда пропорционально перечисленным в избирательный фонд денежным средствам**	290	0,00	
5	Остаток средств фонда на дату сдачи отчета (заверяется банковской справкой) (стр.300=стр.10-стр.120-стр.190-стр.290)	300	0,00	

Правильность сведений, указанных в настоящем финансовом отчете, подтверждаем, других денежных средств, минуя избирательный фонд, на организацию и проведение избирательной кампании не привлекалось.

Кандидат (уполномоченный представитель по финансовым вопросам кандидата) 08.10.15 Е.О.Кравцов
(подпись, дата) (инициалы, фамилия)

(Уполномоченный представитель по финансовым вопросам избирательного объединения)
МП (подпись, дата) (инициалы, фамилия)

Председатель окружной избирательной комиссии №12
(подпись, дата) (инициалы, фамилия)

*Указывается сумма денежных средств, поступивших в избирательный фонд с нарушением, в том числе с превышением установленного предельного размера.
** Заполняется только в итоговом финансовом отчете, в сводных сведениях.
*** Председатель окружной избирательной комиссии ставит свою подпись в сводных сведениях по одномандатному избирательному округу.

ФИНАНСОВЫЙ ОТЧЕТ (ПЕРВЫЙ, ИТОГОВЫЙ, СВОДНЫЕ СВЕДЕНИЯ) О ПОСТУПЛЕНИИ И РАСХОДОВАНИИ СРЕДСТВ ИЗБИРАТЕЛЬНОГО ФОНДА КАНДИДАТА, ИЗБИРАТЕЛЬНОГО ОБЪЕДИНЕНИЯ

кандидата в депутаты Совета депутатов ЗАТО г. Железногорск Красноярского края пятого созыва по одномандатному избирательному округу № 13
Одинцов Владимир Алексеевич
(Фамилия, имя, отчество кандидата, номер избирательного округа или наименование избирательного объединения)
40810810931000000323
(номер специального избирательного счета, наименование и адрес кредитной организации)

Строка финансового отчета		Шифр строки	Сумма, руб.	Примечание
1		2	3	4
1	Поступило средств в избирательный фонд, всего	10	41703,33	
в том числе				
1.1	Поступило средств в установленном порядке для формирования избирательного фонда	20	41703,33	
из них				
1.1.1	Собственные средства кандидата, избирательного объединения	30	30200,03	
1.1.2	Средства, выделенные кандидату выдвинувшим его избирательным объединением	40	0,00	
1.1.3	Добровольные пожертвования гражданина	50	0,00	
1.1.4	Добровольные пожертвования юридического лица	60	11503,30	
1.2	Поступило в избирательный фонд денежных средств, подпадающих под действие п.4, п.4.1., п.5 ст.44 Закона Красноярского края от 02.10.2003 г. N 8-1411"О выборах в органы местного самоуправления в Красноярском крае"*	70	0,00	
из них				
1.2.1	Собственные средства кандидата, избирательного объединения	80	0,00	
1.2.2	Средства, выделенные кандидату выдвинувшим его избирательным объединением	90	0,00	
1.2.3	Средства гражданина	100	0,00	
1.2.4	Средства юридического лица	110	0,00	
2	Возвращено денежных средств из избирательного фонда, всего	120	0,00	
в том числе				
2.1	Перечислено в доход бюджета	130	0,00	
2.2	Возвращено жертвователям денежных средств, поступивших с нарушение установленного порядка	140	0,00	
из них				
2.2.1	Гражданам, которым запрещено осуществлять пожертвования либо не указавшим обязательные сведения в платежном документе или указавшим недостоверные сведения	150	0,00	
2.2.2	Юридическим лицам, которым запрещено осуществлять пожертвования либо не указавшим обязательные сведения в платежном документе или указавшим недостоверные сведения	160	0,00	
2.2.3	Средств, превышающих предельный размер добровольных пожертвований	170	0,00	
2.3	Возвращено жертвователям денежных средств, поступивших в установленном порядке	180	0,00	
3	Израсходовано средств, всего	190	41703,33	
в том числе				
3.1	На организацию сбора подписей избирателей	200	0,00	
3.1.1	Из них на оплату труда лиц, привлекаемых для сбора подписей избирателей	210	0,00	
3.2	На предвыборную агитацию через организации телерадиовещания	220	6000,00	
3.3	На предвыборную агитацию через редакции периодических печатных изданий	230	0,00	
3.4	На выпуск и распространение печатных и иных агитационных материалов	240	35703,33	
3.5	На проведение публичных мероприятий	250	0,00	
3.6	На оплату работ (услуг) информационного и консультационного характера	260	0,00	
3.7	На оплату других работ (услуг), выполненных (оказанных) юридическими лицами или гражданами РФ по договорам	270	0,00	
3.8	На оплату иных расходов, непосредственно связанных с проведением избирательной кампании	280	0,00	
4	Распределено неизрасходованного остатка средств фонда пропорционально перечисленным в избирательный фонд денежным средствам**	290	0,00	
5	Остаток средств фонда на дату сдачи отчета (заверяется банковской справкой) (стр.300=стр.10-стр.120-стр.190-стр.290)	300	0,00	

Правильность сведений, указанных в настоящем финансовом отчете, подтверждаем, других денежных средств, минуя избирательный фонд, на организацию и проведение избирательной кампании не привлекалось.

Кандидат (уполномоченный представитель по финансовым вопросам кандидата) 09.10.15 В.А.Одинцов
(подпись, дата) (инициалы, фамилия)

Председатель окружной избирательной комиссии №13
(подпись, дата) (инициалы, фамилия)

*Указывается сумма денежных средств, поступивших в избирательный фонд с нарушением, в том числе с превышением установленного предельного размера.
** Заполняется только в итоговом финансовом отчете, в сводных сведениях.
*** Председатель окружной избирательной комиссии ставит свою подпись в сводных сведениях по одномандатному избирательному округу.

ФИНАНСОВЫЙ ОТЧЕТ (ПЕРВЫЙ, ИТОГОВЫЙ, СВОДНЫЕ СВЕДЕНИЯ) О ПОСТУПЛЕНИИ И РАСХОДОВАНИИ СРЕДСТВ ИЗБИРАТЕЛЬНОГО ФОНДА КАНДИДАТА, ИЗБИРАТЕЛЬНОГО ОБЪЕДИНЕНИЯ

Миронов Антон Викторович, одномандатный избирательный округ №13
(Фамилия, имя, отчество кандидата, номер избирательного округа или наименование избирательного объединения)
Сч.№ 40510810531000000723, филиал головного отделения по Красноярскому краю ОАО «Сбербанк России» в ОСБ №9031/010, г Железногорск, ул.Ленина, 48А, пом. 23
(номер специального избирательного счета, наименование и адрес кредитной организации)

Строка финансового отчета		Шифр строки	Сумма, руб.	Примечание
1		2	3	4
1	Поступило средств в избирательный фонд, всего	10	2400,00	
в том числе				
1.1	Поступило средств в установленном порядке для формирования избирательного фонда	20	2400,00	
из них				
1.1.1	Собственные средства кандидата, избирательного объединения	30	2400,00	
1.1.2	Средства, выделенные кандидату выдвинувшим его избирательным объединением	40	0,00	
1.1.3	Добровольные пожертвования гражданина	50	0,00	
1.1.4	Добровольные пожертвования юридического лица	60	0,00	
1.2	Поступило в избирательный фонд денежных средств, подпадающих под действие п.4, п.4.1., п.5 ст.44 Закона Красноярского края от 02.10.2003 г. N 8-1411"О выборах в органы местного самоуправления в Красноярском крае"*	70	0,00	
из них				
1.2.1	Собственные средства кандидата, избирательного объединения	80	0,00	
1.2.2	Средства, выделенные кандидату выдвинувшим его избирательным объединением	90	0,00	
1.2.3	Средства гражданина	100	0,00	
1.2.4	Средства юридического лица	110	0,00	
2	Возвращено денежных средств из избирательного фонда, всего	120	0,00	
в том числе				
2.1	Перечислено в доход бюджета	130	0,00	
2.2	Возвращено жертвователям денежных средств, поступивших с нарушение установленного порядка	140	0,00	
из них				
2.2.1	Гражданам, которым запрещено осуществлять пожертвования либо не указавшим обязательные сведения в платежном документе или указавшим недостоверные сведения	150	0,00	
2.2.2	Юридическим лицам, которым запрещено осуществлять пожертвования либо не указавшим обязательные сведения в платежном документе или указавшим недостоверные сведения	160	0,00	
2.2.3	Средств, превышающих предельный размер добровольных пожертвований	170	0,00	
2.3	Возвращено жертвователям денежных средств, поступивших в установленном порядке	180	0,00	
3	Израсходовано средств, всего	190	2400,00	
в том числе				
3.1	На организацию сбора подписей избирателей	200	0,00	
3.1.1	Из них на оплату труда лиц, привлекаемых для сбора подписей избирателей	210	0,00	
3.2	На предвыборную агитацию через организации телерадиовещания	220	0,00	
3.3	На предвыборную агитацию через редакции периодических печатных изданий	230	0,00	
3.4	На выпуск и распространение печатных и иных агитационных материалов	240	2400,00	
3.5	На проведение публичных мероприятий	250	0,00	
3.6	На оплату работ (услуг) информационного и консультационного характера	260	0,00	
3.7	На оплату других работ (услуг), выполненных (оказанных) юридическими лицами или гражданами РФ по договорам	270	0,00	
3.8	На оплату иных расходов, непосредственно связанных с проведением избирательной кампании	280	0,00	
4	Распределено неизрасходованного остатка средств фонда пропорционально перечисленным в избирательный фонд денежным средствам**	290	0,00	
5	Остаток средств фонда на дату сдачи отчета (заверяется банковской справкой) (стр.300=стр.10-стр.120-стр.190-стр.290)	300	0,00	

Правильность сведений, указанных в настоящем финансовом отчете, подтверждаем, других денежных средств, минуя избирательный фонд, на организацию и проведение избирательной кампании не привлекалось.

Кандидат (уполномоченный представитель по финансовым вопросам кандидата) 14.10.15 А.В.Миронов
(подпись, дата) (инициалы, фамилия)

(Уполномоченный представитель по финансовым вопросам избирательного объединения)
МП (подпись, дата) (инициалы, фамилия)

Председатель окружной избирательной комиссии №13
(подпись, дата) (инициалы, фамилия)

*Указывается сумма денежных средств, поступивших в избирательный фонд с нарушением, в том числе с превышением установленного предельного размера.
** Заполняется только в итоговом финансовом отчете, в сводных сведениях.
*** Председатель окружной избирательной комиссии ставит свою подпись в сводных сведениях по одномандатному избирательному округу.

ФИНАНСОВЫЙ ОТЧЕТ (ПЕРВЫЙ, ИТОГОВЫЙ, СВОДНЫЕ СВЕДЕНИЯ) О ПОСТУПЛЕНИИ И РАСХОДОВАНИИ СРЕДСТВ ИЗБИРАТЕЛЬНОГО ФОНДА КАНДИДАТА, ИЗБИРАТЕЛЬНОГО ОБЪЕДИНЕНИЯ

Сафонова Алевтина Константиновна, одномандатный избирательный округ №13
(Фамилия, имя, отчество кандидата, номер избирательного округа или наименование избирательного объединения)
Сч.№ 40510810531000000723, филиал головного отделения по Красноярскому краю ОАО «Сбербанк России» в ОСБ №9031/010, г Железногорск, ул.Ленина, 48А, пом. 23
(номер специального избирательного счета, наименование и адрес кредитной организации)

Строка финансового отчета		Шифр строки	Сумма, руб.	Примечание
1		2	3	4
1	Поступило средств в избирательный фонд, всего	10	6300,00	
в том числе				
1.1	Поступило средств в установленном порядке для формирования избирательного фонда	20	6300,00	
из них				
1.1.1	Собственные средства кандидата, избирательного объединения	30	6300,00	
1.1.2	Средства, выделенные кандидату выдвинувшим его избирательным объединением	40	0,00	
1.1.3	Добровольные пожертвования гражданина	50	0,00	
1.1.4	Добровольные пожертвования юридического лица	60	0,00	
1.2	Поступило в избирательный фонд денежных средств, подпадающих под действие п.4, п.4.1., п.5 ст.44 Закона Красноярского края от 02.10.2003 г. N 8-1411"О выборах в органы местного самоуправления в Красноярском крае"*	70	0,00	
из них				
1.2.1	Собственные средства кандидата, избирательного объединения	80	0,00	
1.2.2	Средства, выделенные кандидату выдвинувшим его избирательным объединением	90	0,00	
1.2.3	Средства гражданина	100	0,00	
1.2.4	Средства юридического лица	110	0,00	
2	Возвращено денежных средств из избирательного фонда, всего	120	0,00	
в том числе				
2.1	Перечислено в доход бюджета	130	0,00	
2.2	Возвращено жертвователям денежных средств, поступивших с нарушение установленного порядка	140	0,00	
из них				
2.2.1	Гражданам, которым запрещено осуществлять пожертвования либо не указавшим обязательные сведения в платежном документе или указавшим недостоверные сведения	150	0,00	
2.2.2	Юридическим лицам, которым запрещено осуществлять пожертвования либо не указавшим обязательные сведения в платежном документе или указавшим недостоверные сведения	160	0,00	

2.2.3	Средств, превышающих предельный размер добровольных пожертвований	170	0,00	
2.3	Возвращено жертвователям денежных средств, поступивших в установленном порядке	180	0,00	
3	Израсходовано средств, всего	190	6300,00	
в том числе				
3.1	На организацию сбора подписей избирателей	200	0,00	
3.1.1	Из них на оплату труда лиц, привлекаемых для сбора подписей избирателей	210	0,00	
3.2	На предвыборную агитацию через организации телерадиовещания	220	0,00	
3.3	На предвыборную агитацию через редакции периодических печатных изданий	230	0,00	
3.4	На выпуск и распространение печатных и иных агитационных материалов	240	6300,00	
3.5	На проведение публичных мероприятий	250	0,00	
3.6	На оплату работ (услуг) информационного и консультационного характера	260	0,00	
3.7	На оплату других работ (услуг), выполненных (оказанных) юридическими лицами или гражданами РФ по договорам	270	0,00	
3.8	На оплату иных расходов, непосредственно связанных с проведением избирательной кампании	280	0,00	
4	Распределено неизрасходованного остатка средств фонда пропорционально перечисленным в избирательный фонд денежным средствам**	290	0,00	
5	Остаток средств фонда на дату сдачи отчета (заверяется банковской справкой) (стр.300=стр.10-стр.120-стр.190-стр.290)	300	0,00	

Правильность сведений, указанных в настоящем финансовом отчете, подтверждаем, других денежных средств, минуя избирательный фонд, на организацию и проведение избирательной кампании не привлекалось.

Кандидат (уполномоченный представитель по финансовым вопросам кандидата) 09.10.15 А.К.Сафонова
(подпись, дата) (инициалы, фамилия)

(Уполномоченный представитель по финансовым вопросам избирательного объединения)
МП (подпись, дата) (инициалы, фамилия)

Председатель окружной избирательной комиссии №13
(подпись, дата) (инициалы, фамилия)

*Указывается сумма денежных средств, поступивших в избирательный фонд с нарушением, в том числе с превышением установленного предельного размера.
** Заполняется только в итоговом финансовом отчете, в сводных сведениях.
*** Председатель окружной избирательной комиссии ставит свою подпись в сводных сведениях по одномандатному избирательному округу.

ИТОГОВЫЙ ФИНАНСОВЫЙ ОТЧЕТ О ПОСТУПЛЕНИИ И РАСХОДОВАНИИ СРЕДСТВ ИЗБИРАТЕЛЬНОГО ФОНДА КАНДИДАТА, ИЗБИРАТЕЛЬНОГО ОБЪЕДИНЕНИЯ

Федин Артем Александрович кандидат по одномандатному округу № 14 ЗАТО Железногорск
(Фамилия, имя, отчество кандидата, наименование и номер избирательного округа или наименование избирательного объединения)
40810810731000001098 ОАО «Сбербанк России» Головное отделение по Красноярскому краю, дополнительный офис № 9031/010 по адресу: 662970, г.Железногорск Красноярского края, ул. Ленина 48 А пом. 23, почтовый адрес г.Красноярск ул. Телевизорная 1 стр.9
(номер специального избирательного счета, наименование и адрес филиала Сбербанка России)

Строка финансового отчета		Шифр строки	Сумма, руб.	Примечание
1		2	3	4
1	Поступило средств в избирательный фонд, всего	10	0,00	-
в том числе				
1.1	Поступило средств в установленном порядке для формирования избирательного фонда	20	-	-
из них				
1.1.1	Собственные средства кандидата, избирательного объединения	30	-	-
1.1.2	Средства, выделенные кандидату выдвинувшим его избирательным объединением	40	-	-
1.1.3	Добровольные пожертвования гражданина	50	-	-
1.1.4	Добровольные пожертвования юридического лица	60	-	-
1.2	Поступило в избирательный фонд денежных средств, подпадающих под действие п. 9 ст. 58 Федерального Закона от 12.06.2002 г. № 67-ФЗ 1*	70	-	-
из них				
1.2.1	Собственные средства кандидата, избирательного объединения	80	-	-
1.2.2	Средства, выделенные кандидату выдвинувшим его избирательным объединением	90	-	-
1.2.3	Средства гражданина	100	-	-
1.2.4	Средства юридического лица	110	-	-
2	Возвращено денежных средств из избирательного фонда, всего	120	-	-
в том числе				
2.1	Перечислено в доход бюджета	130	-	-
2.2	Возвращено жертвователям денежных средств, поступивших с нарушением установленного порядка	140	-	-
из них				
2.2.1	Гражданам, которым запрещено осуществлять пожертвования либо не указавшим обязательные сведения в платежном документе или указавшим недостоверные сведения	150	-	-
2.2.2	Юридическим лицам, которым запрещено осуществлять пожертвования либо не указавшим обязательные сведения в платежном документе или указавшим недостоверные сведения	160	-	-
2.2.3	Средств, превышающих предельный размер добровольных пожертвований	170	-	-
2.3	Возвращено жертвователям денежных средств, поступивших в установленном порядке	180	-	-
3	Израсходовано средств, всего	190	0,00	-
в том числе				
3.1	На организацию сбора подписей избирателей	200	-	-
3.1.1	Из них на оплату труда лиц, привлекаемых для сбора подписей избирателей	210	-	-
3.2	На предвыборную агитацию через организации телерадиовещания	220	-	-
3.3	На предвыборную агитацию через редакции периодических печатных изданий	230	-	-
3.4	На выпуск и распространение печатных и иных агитационных материалов	240	-	-
3.5	На проведение публичных массовых мероприятий	250	-	-
3.6	На оплату работ (услуг) информационного и консультационного характера	260	-	-
3.7	На оплату других работ (услуг), выполненных (оказанных) юридическими лицами или гражданами РФ по договорам	270	-	-
3.8	На оплату иных расходов, непосредственно связанных с проведением избирательной кампании	280	-	-
4	Распределено неизрасходованного остатка средств фонда пропорционально перечисленным в избирательный фонд денежным средствам 2**	290	-	-
5	Остаток средств фонда на дату сдачи отчета (заверяется банковской справкой) (стр.300=стр.10-стр.120-стр.190-стр.290)	300	0,00	-

Правильность сведений, указанных в настоящем финансовом отчете, подтверждаем, других денежных средств, минуя избирательный фонд, на организацию и проведение избирательной кампании не привлекалось.

Кандидат (уполномоченный представитель по финансовым вопросам кандидата), уполномоченный представитель по финансовым вопросам избирательного объединения 25.09.15 А.А.Федин
(подпись, дата) (инициалы, фамилия

Председатель окружной избирательной комиссии №14
(подпись, дата) (инициалы, фамилия)

* Указывается сумма денежных средств, поступивших в избирательный фонд с нарушением, в том числе с превышением установленного предельного размера.
** Заполняется только в итоговом финансовом отчете, в сводных сведениях.

ФИНАНСОВЫЙ ОТЧЕТ (ПЕРВЫЙ, ИТОГОВЫЙ, СВОДНЫЕ СВЕДЕНИЯ) О ПОСТУПЛЕНИИ И РАСХОДОВАНИИ СРЕДСТВ ИЗБИРАТЕЛЬНОГО ФОНДА КАНДИДАТА, ИЗБИРАТЕЛЬНОГО ОБЪЕДИНЕНИЯ

кандидата в депутаты Совета депутатов ЗАТО г. Железногорск Красноярского края пятого созыва по одномандатному избирательному округу № 14
Ощепков Анатолий Владимирович
(Фамилия, имя, отчество кандидата, номер избирательного округа или наименование избирательного объединения)
40810810331000000402
(номер специального избирательного счета, наименование и адрес кредитной организации)

Строка финансового отчета		Шифр строки	Сумма, руб.	Примечание
1		2	3	4
1	Поступило средств в избирательный фонд, всего	10	92912,00	
в том числе				
1.1	Поступило средств в установленном порядке для формирования избирательного фонда	20	92912,00	
из них				
1.1.1	Собственные средства кандидата, избирательного объединения	30	20000,00	
1.1.2	Средства, выделенные кандидату выдвинувшим его избирательным объединением	40	52152	
1.1.3	Добровольные пожертвования гражданина	50	0,00	
1.1.4	Добровольные пожертвования юридического лица	60	20760	
1.2	Поступило в избирательный фонд денежных средств, подпадающих под действие п.4, п.4.1., п.5 ст.44 Закона Красноярского края от 02.10.2003 г. N 8-1411"О выборах в органы местного самоуправления в Красноярском крае"*	70	0,00	
из них				
1.2.1	Собственные средства кандидата, избирательного объединения	80	0,00	
1.2.2	Средства, выделенные кандидату выдвинувшим его избирательным объединением	90	0,00	
1.2.3	Средства гражданина	100	0,00	
1.2.4	Средства юридического лица	110	0,00	
2	Возвращено денежных средств из избирательного фонда, всего	120	0,00	
в том числе				
2.1	Перечислено в доход бюджета	130	0,00	
2.2	Возвращено жертвователям денежных средств, поступивших с нарушение установленного порядка	140	0,00	
из них				
2.2.1	Гражданам, которым запрещено осуществлять пожертвования либо не указавшим обязательные сведения в платежном документе или указавшим недостоверные сведения	150	0,00	
2.2.2	Юридическим лицам, которым запрещено осуществлять пожертвования либо не указавшим обязательные сведения в платежном документе или указавшим недостоверные сведения	160	0,00	
2.2.3	Средств, превышающих предельный размер добровольных пожертвований	170	0,00	
2.3	Возвращено жертвователям денежных средств, поступивших в установленном порядке	180	0,00	
3	Израсходовано средств, всего	190	0,00	
в том числе				
3.1	На организацию сбора подписей избирателей	200	0,00	
3.1.1	Из них на оплату труда лиц, привлекаемых для сбора подписей избирателей	210	0,00	
3.2	На предвыборную агитацию через организации телерадиовещания	220	6290,00	
3.3	На предвыборную агитацию через редакции периодических печатных изданий	230	0,00	
3.4	На выпуск и распространение печатных и иных агитационных материалов	240	34470,00	
3.5	На проведение публичных мероприятий	250	0,00	
3.6	На оплату работ (услуг) информационного и консультационного характера	260	0,00	
3.7	На оплату других работ (услуг), выполненных (оказанных) юридическими лицами или гражданами РФ по договорам	270	52152,00	
3.8	На оплату иных расходов, непосредственно связанных с проведением избирательной кампании	280	0,00	
4	Распределено неизрасходованного остатка средств фонда пропорционально перечисленным в избирательный фонд денежным средствам**	290	0,00	
5	Остаток средств фонда на дату сдачи отчета (заверяется банковской справкой) (стр.300=стр.10-стр.120-стр.190-стр.290)	300	0,00	

Правильность сведений, указанных в настоящем финансовом отчете, подтверждаем, других денежных средств, минуя избирательный фонд, на организацию и проведение избирательной кампании не привлекалось.

Кандидат (уполномоченный представитель по финансовым вопросам кандидата) 12.10.15 А.В.Ощепков
(подпись, дата) (инициалы, фамилия)

Председатель окружной избирательной комиссии №14
(подпись, дата) (инициалы, фамилия)

*Указывается сумма денежных средств, поступивших в избирательный фонд с нарушением, в том числе с превышением установленного предельного размера.
** Заполняется только в итоговом финансовом отчете, в сводных сведениях.
*** Председатель окружной избирательной комиссии ставит свою подпись в сводных сведениях по одномандатному избирательному округу.

ФИНАНСОВЫЙ ОТЧЕТ (ПЕРВЫЙ, ИТОГОВЫЙ, СВОДНЫЕ СВЕДЕНИЯ) О ПОСТУПЛЕНИИ И РАСХОДОВАНИИ СРЕДСТВ ИЗБИРАТЕЛЬНОГО ФОНДА КАНДИДАТА, ИЗБИРАТЕЛЬНОГО ОБЪЕДИНЕНИЯ

Болгов Виктор Евгеньевич, одномандатный избирательный округ №14
(Фамилия, имя, отчество кандидата, номер избирательного округа или наименование избирательного объединения)
Сч.№ 40510810431000000742, филиал головного отделения по Красноярскому краю ОАО «Сбербанк России» в ОСБ №9031/010, г Железногорск, ул.Ленина, 48А, пом. 23
(номер специального избирательного счета, наименование и адрес кредитной организации)

Строка финансового отчета		Шифр строки	Сумма, руб.	Примечание
1		2	3	4
1	Поступило средств в избирательный фонд, всего	10	0,00	
в том числе				
1.1	Поступило средств в установленном порядке для формирования избирательного фонда	20	0,00	
из них				
1.1.1	Собственные средства кандидата, избирательного объединения	30	0,00	
1.1.2	Средства, выделенные кандидату выдвинувшим его избирательным объединением	40	0,00	
1.1.3	Добровольные пожертвования гражданина	50	0,00	
1.1.4	Добровольные пожертвования юридического лица	60	0,00	
1.2	Поступило в избирательный фонд денежных средств, подпадающих под действие п.4, п.4.1., п.5 ст.44 Закона Красноярского края от 02.10.2003 г. N 8-1411"О выборах в органы местного самоуправления в Красноярском крае"*	70	0,00	
из них				
1.2.1	Собственные средства кандидата, избирательного объединения	80	0,00	
1.2.2	Средства, выделенные кандидату выдвинувшим его избирательным объединением	90	0,00	
1.2.3	Средства гражданина	100	0,00	
1.2.4	Средства юридического лица	110	0,00	
2	Возвращено денежных средств из избирательного фонда, всего	120	0,00	
в том числе				
2.1	Перечислено в доход бюджета	130	0,00	
2.2	Возвращено жертвователям денежных средств, поступивших с нарушение установленного порядка	140	0,00	
из них				
2.2.1	Гражданам, которым запрещено осуществлять пожертвования либо не указавшим обязательные сведения в платежном документе или указавшим недостоверные сведения	150	0,00	
2.2.2	Юридическим лицам, которым запрещено осуществлять пожертвования либо не указавшим обязательные сведения в платежном документе или указавшим недостоверные сведения	160	0,00	
2.2.3	Средств, превышающих предельный размер добровольных пожертвований	170	0,00	
2.3	Возвращено жертвователям денежных средств, поступивших в установленном порядке	180	0,00	
3	Израсходовано средств, всего	190	0,00	
в том числе				
3.1	На организацию сбора подписей избирателей	200	0,00	
3.1.1	Из них на оплату труда лиц, привлекаемых для сбора подписей избирателей	210	0,00	
3.2	На предвыборную агитацию через организации телерадиовещания	220	0,00	
3.3	На предвыборную агитацию через редакции периодических печатных изданий	230	0,00	
3.4	На выпуск и распространение печатных и иных агитационных материалов	240	0,00	
3.5	На проведение публичных мероприятий	250	0,00	
3.6	На оплату работ (услуг) информационного и консультационного характера	260	0,00	
3.7	На оплату других работ (услуг), выполненных (оказанных) юридическими лицами или гражданами РФ по договорам	270	0,00	
3.8	На оплату иных расходов, непосредственно связанных с проведением избирательной кампании	280	0,00	
4	Распределено неизрасходованного остатка средств фонда пропорционально перечисленным в избирательный фонд денежным средствам**	290	0,00	
5	Остаток средств фонда на дату сдачи отчета (заверяется банковской справкой) (стр.300=стр.10-стр.120-стр.190-стр.290)	300	0,00	

Правильность сведений, указанных в настоящем финансовом отчете, подтверждаем, других денежных средств, минуя избирательный фонд, на организацию и проведение избирательной кампании не привлекалось.

Кандидат (уполномоченный представитель по финансовым вопросам кандидата) 05.10.15 В.Е.Болгов
(подпись, дата) (инициалы, фамилия)

(Уполномоченный представитель по финансовым вопросам избирательного объединения)
МП (подпись, дата) (инициалы, фамилия)

Председатель окружной избирательной комиссии №14
(подпись, дата) (инициалы, фамилия)

*Указывается сумма денежных средств, поступивших в избирательный фонд с нарушением, в том числе с превышением установленного предельного размера.
** Заполняется только в итоговом финансовом отчете, в сводных сведениях.
*** Председатель окружной избирательной комиссии ставит свою подпись в сводных сведениях по одномандатному избирательному округу.

ФИНАНСОВЫЙ ОТЧЕТ (ПЕРВЫЙ, ИТОГОВЫЙ, СВОДНЫЕ СВЕДЕНИЯ) О ПОСТУПЛЕНИИ И РАСХОДОВАНИИ СРЕДСТВ ИЗБИРАТЕЛЬНОГО ФОНДА КАНДИДАТА, ИЗБИРАТЕЛЬНОГО ОБЪЕДИНЕНИЯ

Крупеня Павел Валерьевич, одномандатный избирательный округ №14
(Фамилия, имя, отчество кандидата, номер избирательного округа или наименование избирательного объединения)
Сч.№ 40510810331000001414, филиал головного отделения по Красноярскому краю ОАО «Сбербанк России» в ОСБ №9031/010, г Железногорск, ул.Ленина, 48А, пом. 23
(номер специального избирательного счета, наименование и адрес кредитной организации)

Строка финансового отчета		Шифр строки	Сумма, руб.	Примечание
1		2	3	4
1	Поступило средств в избирательный фонд, всего	10	0,00	
в том числе				
1.1	Поступило средств в установленном порядке для формирования избирательного фонда	20	0,00	
из них				
1.1.1	Собственные средства кандидата, избирательного объединения	30	0,00	
1.1.2	Средства, выделенные кандидату выдвинувшим его избирательным объединением	40	0,00	
1.1.3	Добровольные пожертвования гражданина	50	0,00	
1.1.4	Добровольные пожертвования юридического лица	60	0,00	
1.2	Поступило в избирательный фонд денежных средств, подпадающих под действие п.4, п.4.1., п.5 ст.44 Закона Красноярского края от 02.10.2003 г. N 8-1411"О выборах в органы местного самоуправления в Красноярском крае"*	70	0,00	
из них				
1.2.1	Собственные средства кандидата, избирательного объединения	80	0,00	
1.2.2	Средства, выделенные кандидату выдвинувшим его избирательным объединением	90	0,00	
1.2.3	Средства гражданина	100	0,00	
1.2.4	Средства юридического лица	110	0,00	
2	Возвращено денежных средств из избирательного фонда, всего	120	0,00	
в том числе				
2.1	Перечислено в доход бюджета	130	0,00	
2.2	Возвращено жертвователям денежных средств, поступивших с нарушение установленного порядка	140	0,00	
из них				
2.2.1	Гражданам, которым запрещено осуществлять пожертвования либо не указавшим обязательные сведения в платежном документе или указавшим недостоверные сведения	150	0,00	
2.2.2	Юридическим лицам, которым запрещено осуществлять пожертвования либо не указавшим обязательные сведения в платежном документе или указавшим недостоверные сведения	160	0,00	
2.2.3	Средств, превышающих предельный размер добровольных пожертвований	170	0,00	
2.3	Возвращено жертвователям денежных средств, поступивших в установленном порядке	180	0,00	
3	Израсходовано средств, всего	190	0,00	
в том числе				
3.1	На организацию сбора подписей избирателей	200	0,00	
3.1.1	Из них на оплату труда лиц, привлекаемых для сбора подписей избирателей	210	0,00	
3.2	На предвыборную агитацию через организации телерадиовещания	220	0,00	
3.3	На предвыборную агитацию через редакции периодических печатных изданий	230	0,00	
3.4	На выпуск и распространение печатных и иных агитационных материалов	240	0,00	
3.5	На проведение публичных мероприятий	250	0,00	
3.6	На оплату работ (услуг) информационного и консультационного характера	260	0,00	
3.7	На оплату других работ (услуг), выполненных (оказанных) юридическими лицами или гражданами РФ по договорам	270	0,00	
3.8	На оплату иных расходов, непосредственно связанных с проведением избирательной кампании	280	0,00	
4	Распределено неизрасходованного остатка средств фонда пропорционально перечисленным в избирательный фонд денежным средствам**	290	0,00	
5	Остаток средств фонда на дату сдачи отчета (заверяется банковской справкой) (стр.300=стр.10-стр.120-стр.190-стр.290)	300	0,00	

Правильность сведений, указанных в настоящем финансовом отчете, подтверждаем, других денежных средств, минуя избирательный фонд, на организацию и проведение избирательной кампании не привлекалось.

Кандидат (уполномоченный представитель по финансовым вопросам кандидата) 09.10.15 П.В.Крупеня
(подпись, дата) (инициалы, фамилия)

(Уполномоченный представитель по финансовым вопросам избирательного объединения)
МП (подпись, дата) (инициалы, фамилия)

Председатель окружной избирательной комиссии №14
(подпись, дата) (инициалы, фамилия)

*Указывается сумма денежных средств, поступивших в избирательный фонд с нарушением, в том числе с превышением установленного предельного размера.
** Заполняется только в итоговом финансовом отчете, в сводных сведениях.
*** Председатель окружной избирательной комиссии ставит свою подпись в сводных сведениях по одномандатному избирательному округу.

ФИНАНСОВЫЙ ОТЧЕТ (ПЕРВЫЙ, ИТОГОВЫЙ, СВОДНЫЕ СВЕДЕНИЯ) О ПОСТУПЛЕНИИ И РАСХОДОВАНИИ СРЕДСТВ ИЗБИРАТЕЛЬНОГО ФОНДА КАНДИДАТА, ИЗБИРАТЕЛЬНОГО ОБЪЕДИНЕНИЯ

Сеньковец Татьяна Алексеевна, одномандатный избирательный округ №14
(Фамилия, имя, отчество кандидата, номер избирательного округа или наименование избирательного объединения)
Сч.№ 40510810531000000752, филиал головного отделения по Красноярскому краю ОАО «Сбербанк России» в ОСБ №9031/010, г Железногорск, ул.Ленина, 48А, пом. 23
(номер специального избирательного счета, наименование и адрес кредитной организации)

Строка финансового отчета		Шифр строки	Сумма, руб.	Примечание
1		2	3	4
1	Поступило средств в избирательный фонд, всего	10	1000,00	
в том числе				
1.1	Поступило средств в установленном порядке для формирования избирательного фонда	20	1000,00	
из них				
1.1.1	Собственные средства кандидата, избирательного объединения	30	1000,00	
1.1.2	Средства, выделенные кандидату выдвинувшим его избирательным объединением	40	0,00	
1.1.3	Добровольные пожертвования гражданина	50	0,00	
1.1.4	Добровольные пожертвования юридического лица	60	0,00	
1.2	Поступило в избирательный фонд денежных средств, подпадающих под действие п.4, п.4.1., п.5 ст.44 Закона Красноярского края от 02.10.2003 г. N 8-1411"О выборах в органы местного самоуправления в Красноярском крае"*	70	0,00	
из них				
1.2.1	Собственные средства кандидата, избирательного объединения	80	0,00	
1.2.2	Средства, выделенные кандидату выдвинувшим его избирательным объединением	90	0,00	
1.2.3	Средства гражданина	100	0,00	
1.2.4	Средства юридического лица	110	0,00	
2	Возвращено денежных средств из избирательного фонда, всего	120	0,00	
в том числе				
2.1	Перечислено в доход бюджета	130	0,00	
2.2	Возвращено жертвователям денежных средств, поступивших с нарушение установленного порядка	140	0,00	
из них				
2.2.1	Гражданам, которым запрещено осуществлять пожертвования либо не указавшим обязательные сведения в платежном документе или указавшим недостоверные сведения	150	0,00	
2.2.2	Юридическим лицам, которым запрещено осуществлять пожертвования либо не указавшим обязательные сведения в платежном документе или указавшим недостоверные сведения	160	0,00	
2.2.3	Средств, превышающих предельный размер добровольных пожертвований	170	0,00	
2.3	Возвращено жертвователям денежных средств, поступивших в установленном порядке	180	0,00	
3	Израсходовано средств, всего	190	1000,00	
в том числе				
3.1	На организацию сбора подписей избирателей	200	1000,00	
3.1.1	Из них на оплату труда лиц, привлекаемых для сбора подписей избирателей	210	0,00	
3.2	На предвыборную агитацию через организации телерадиовещания	220	0,00	
3.3	На предвыборную агитацию через редакции периодических печатных изданий	230	0,00	
3.4	На выпуск и распространение печатных и иных агитационных материалов	240	0,00	
3.5	На проведение публичных мероприятий	250	0,00	
3.6	На оплату работ (услуг) информационного и консультационного характера	260	0,00	
3.7	На оплату других работ (услуг), выполненных (оказанных) юридическими лицами или гражданами РФ по договорам	270	0,00	
3.8	На оплату иных расходов, непосредственно связанных с проведением избирательной кампании	280	0,00	
4	Распределено неизрасходованного остатка средств фонда пропорционально перечисленным в избирательный фонд денежным средствам**	290	0,00	
5	Остаток средств фонда на дату сдачи отчета (заверяется банковской справкой) (стр.300=стр.10-стр.120-стр.190-стр.290)	300	0,00	

Правильность сведений, указанных в настоящем финансовом отчете, подтверждаем, других денежных средств, минуя избирательный фонд, на организацию и проведение избирательной кампании не привлекалось.

Кандидат (уполномоченный представитель по финансовым вопросам кандидата) 18.10.15 Т.А.Сеньковец
(подпись, дата) (инициалы, фамилия)

(Уполномоченный представитель по финансовым вопросам избирательного объединения)
МП (подпись, дата) (инициалы, фамилия)

Председатель окружной избирательной комиссии №14
(подпись, дата) (инициалы, фамилия)

*Указывается сумма денежных средств, поступивших в избирательный фонд с нарушением, в том числе с превышением установленного предельного размера.
** Заполняется только в итоговом финансовом отчете, в сводных сведениях.
*** Председатель окружной избирательной комиссии ставит свою подпись в сводных сведениях по одномандатному избирательному округу.

ФИНАНСОВЫЙ ОТЧЕТ (ПЕРВЫЙ, ИТОГОВЫЙ, СВОДНЫЕ СВЕДЕНИЯ) О ПОСТУПЛЕНИИ И РАСХОДОВАНИИ СРЕДСТВ ИЗБИРАТЕЛЬНОГО ФОНДА КАНДИДАТА, ИЗБИРАТЕЛЬНОГО ОБЪЕДИНЕНИЯ

кандидата в депутаты Совета депутатов ЗАТО г. Железногорск Красноярского края пятого созыва по одномандатному избирательному округу № 15
Ребенков Александр Викторович
(Фамилия, имя, отчество кандидата, номер избирательного округа или наименование избирательного объединения)
40810810531000000325
(номер специального избирательного счета, наименование и адрес кредитной организации)

Строка финансового отчета		Шифр строки	Сумма, руб.	Примечание
1		2	3	4
1	Поступило средств в избирательный фонд, всего	10	36000,00	
в том числе				
1.1	Поступило средств в установленном порядке для формирования избирательного фонда	20	36000,00	
из них				
1.1.1	Собственные средства кандидата, избирательного объединения	30	36000,00	
1.1.2	Средства, выделенные кандидату выдвинувшим его избирательным объединением	40	0,00	
1.1.3	Добровольные пожертвования гражданина	50	0,00	
1.1.4	Добровольные пожертвования юридического лица	60	0,00	
1.2	Поступило в избирательный фонд денежных средств, подпадающих под действие п.4, п.4.1., п.5 ст.44 Закона Красноярского края от 02.10.2003 г. N 8-1411"О выборах в органы местного самоуправления в Красноярском крае"*	70	0,00	
из них				
1.2.1	Собственные средства кандидата, избирательного объединения	80	0,00	
1.2.2	Средства, выделенные кандидату выдвинувшим его избирательным объединением	90	0,00	
1.2.3	Средства гражданина	100	0,00	
1.2.4	Средства юридического лица	110	0,00	
2	Возвращено денежных средств из избирательного фонда, всего	120	0,00	
в том числе				
2.1	Перечислено в доход бюджета	130	0,00	
2.2	Возвращено жертвователям денежных средств, поступивших с нарушение установленного порядка	140	0,00	
из них				
2.2.1	Гражданам, которым запрещено осуществлять пожертвования либо не указавшим обязательные сведения в платежном документе или указавшим недостоверные сведения	150	0,00	
2.2.2	Юридическим лицам, которым запрещено осуществлять пожертвования либо не указавшим обязательные сведения в платежном документе или указавшим недостоверные сведения	160	0,00	
2.2.3	Средств, превышающих предельный размер добровольных пожертвований	170	0,00	
2.3	Возвращено жертвователям денежных средств, поступивших в установленном порядке	180	0,00	
3	Израсходовано средств, всего	190	36000,00	
в том числе				
3.1	На организацию сбора подписей избирателей	200	0,00	
3.1.1	Из них на оплату труда лиц, привлекаемых для сбора подписей избирателей	210	0,00	
3.2	На предвыборную агитацию через организации телерадиовещания	220	0,00	
3.3	На предвыборную агитацию через редакции периодических печатных изданий	230	0,00	
3.4	На выпуск и распространение печатных и иных агитационных материалов	240	36000,00	
3.5	На проведение публичных мероприятий	250	0,00	
3.6	На оплату работ (услуг) информационного и консультационного характера	260	0,00	
3.7	На оплату других работ (услуг), выполненных (оказанных) юридическими лицами или гражданами РФ по договорам	270	0,00	
3.8	На оплату иных расходов, непосредственно связанных с проведением избирательной кампании	280	0,00	
4	Распределено неизрасходованного остатка средств фонда пропорционально перечисленным в избирательный фонд денежным средствам**	290	0,00	
5	Остаток средств фонда на дату сдачи отчета (заверяется банковской справкой) (стр.300=стр.10-стр.120-стр.190-стр.290)	300	0,00	

Правильность сведений, указанных в настоящем финансовом отчете, подтверждаем, других денежных средств, минуя избирательный фонд, на организацию и проведение избирательной кампании не привлекалось.

Кандидат (уполномоченный представитель по финансовым вопросам кандидата) 09.10.15 А.В.Ребенков
(подпись, дата) (инициалы, фамилия)

Председатель окружной избирательной комиссии №15
(подпись, дата) (инициалы, фамилия)

*Указывается сумма денежных средств, поступивших в избирательный фонд с нарушением, в том числе с превышением установленного предельного размера.
** Заполняется только в итоговом финансовом отчете, в сводных сведениях.
*** Председатель окружной избирательной комиссии ставит свою подпись в сводных сведениях по одномандатному избирательному округу.

ФИНАНСОВЫЙ ОТЧЕТ (ПЕРВЫЙ, ИТОГОВЫЙ, СВОДНЫЕ СВЕДЕНИЯ) О ПОСТУПЛЕНИИ И РАСХОДОВАНИИ СРЕДСТВ ИЗБИРАТЕЛЬНОГО ФОНДА КАНДИДАТА, ИЗБИРАТЕЛЬНОГО ОБЪЕДИНЕНИЯ

Банников Илья Анатольевич, одномандатный избирательный округ №15
(Фамилия, имя, отчество кандидата, номер избирательного округа или наименование избирательного объединения)
Сч.№ 40810810831000001244, филиал головного отделения по Красноярскому краю ОАО «Сбербанк России» в ОСБ №9031/010, г Железногорск, ул.Ленина, 48А, пом. 23
(номер специального избирательного счета, наименование и адрес кредитной организации)

Строка финансового отчета		Шифр строки	Сумма, руб.	Примечание
1		2	3	4
1	Поступило средств в избирательный фонд, всего	10	0,00	
в том числе				
1.1	Поступило средств в установленном порядке для формирования избирательного фонда	20	0,00	
из них				
1.1.1	Собственные средства кандидата, избирательного объединения	30	0,00	
1.1.2	Средства, выделенные кандидату выдвинувшим его избирательным объединением	40	0,00	
1.1.3	Добровольные пожертвования гражданина	50	0,00	
1.1.4	Добровольные пожертвования юридического лица	60	0,00	
1.2	Поступило в избирательный фонд денежных средств, подпадающих под действие п.4, п.4.1., п.5 ст.44 Закона Красноярского края от 02.10.2003 г. N 8-1411"О выборах в органы местного самоуправления в Красноярском крае"*	70	0,00	
из них				
1.2.1	Собственные средства кандидата, избирательного объединения	80	0,00	
1.2.2	Средства, выделенные кандидату выдвинувшим его избирательным объединением	90	0,00	
1.2.3	Средства гражданина	100	0,00	
1.2.4	Средства юридического лица	110	0,00	
2	Возвращено денежных средств из избирательного фонда, всего	120	0,00	
в том числе				
2.1	Перечислено в доход бюджета	130	0,00	
2.2	Возвращено жертвователям денежных средств, поступивших с нарушение установленного порядка	140	0,00	
из них				
2.2.1	Гражданам, которым запрещено осуществлять пожертвования либо не указавшим обязательные сведения в платежном документе или указавшим недостоверные сведения	150	0,00	
2.2.2	Юридическим лицам, которым запрещено осуществлять пожертвования либо не указавшим обязательные сведения в платежном документе или указавшим недостоверные сведения	160	0,00	
2.2.3	Средств, превышающих предельный размер добровольных пожертвований	170	0,00	
2.3	Возвращено жертвователям денежных средств, поступивших в установленном порядке	180	0,00	
3	Израсходовано средств, всего	190	0,00	
в том числе				
3.1	На организацию сбора подписей избирателей	200	0,00	
3.1.1	Из них на оплату труда лиц, привлекаемых для сбора подписей избирателей	210	0,00	
3.2	На предвыборную агитацию через организации телерадиовещания	220	0,00	
3.3	На предвыборную агитацию через редакции периодических печатных изданий	230	0,00	
3.4	На выпуск и распространение печатных и иных агитационных материалов	240	0,00	
3.5	На проведение публичных мероприятий	250	0,00	
3.6	На оплату работ (услуг) информационного и консультационного характера	260	0,00	
3.7	На оплату других работ (услуг), выполненных (оказанных) юридическими лицами или гражданами РФ по договорам	270	0,00	
3.8	На оплату иных расходов, непосредственно связанных с проведением избирательной кампании	280	0,00	
4	Распределено неизрасходованного остатка средств фонда пропорционально перечисленным в избирательный фонд денежным средствам**	290	0,00	
5	Остаток средств фонда на дату сдачи отчета (заверяется банковской справкой) (стр.300=стр.10-стр.120-стр.190-стр.290)	300	0,00	

Правильность сведений, указанных в настоящем финансовом отчете, подтверждаем, других денежных средств, минуя избирательный фонд, на организацию и проведение избирательной кампании не привлекалось.

Кандидат (уполномоченный представитель по финансовым вопросам кандидата) 02.10.15
И.А.Банников
(подпись, дата) (инициалы, фамилия)

(Уполномоченный представитель по финансовым вопросам избирательного объединения)
МП (подпись, дата) (инициалы, фамилия)

Председатель окружной избирательной комиссии №15
(подпись, дата) (инициалы, фамилия)

*Указывается сумма денежных средств, поступивших в избирательный фонд с нарушением, в том числе с превышением установленного предельного размера.
** Заполняется только в итоговом финансовом отчете, в сводных сведениях.
*** Председатель окружной избирательной комиссии ставит свою подпись в сводных сведениях по одномандатному избирательному округу.

ФИНАНСОВЫЙ ОТЧЕТ (ПЕРВЫЙ, ИТОГОВЫЙ, СВОДНЫЕ СВЕДЕНИЯ) О ПОСТУПЛЕНИИ И РАСХОДОВАНИИ СРЕДСТВ ИЗБИРАТЕЛЬНОГО ФОНДА КАНДИДАТА, ИЗБИРАТЕЛЬНОГО ОБЪЕДИНЕНИЯ

Попов Александр Алексеевич, одномандатный избирательный округ №15
(Фамилия, имя, отчество кандидата, номер избирательного округа или наименование избирательного объединения)
Сч.№ 40510810631000000584, филиал головного отделения по Красноярскому краю ОАО «Сбербанк России» в ОСБ №9031/010, г Железногорск, ул.Ленина, 48А, пом. 23
(номер специального избирательного счета, наименование и адрес кредитной организации)

Строка финансового отчета		Шифр строки	Сумма, руб.	Примечание
1		2	3	4
1	Поступило средств в избирательный фонд, всего	10	6465,00	
в том числе				
1.1	Поступило средств в установленном порядке для формирования избирательного фонда	20	6465,00	
из них				
1.1.1	Собственные средства кандидата, избирательного объединения	30	6465,00	
1.1.2	Средства, выделенные кандидату выдвинувшим его избирательным объединением	40	0,00	
1.1.3	Добровольные пожертвования гражданина	50	0,00	
1.1.4	Добровольные пожертвования юридического лица	60	0,00	
1.2	Поступило в избирательный фонд денежных средств, подпадающих под действие п.4, п.4.1., п.5 ст.44 Закона Красноярского края от 02.10.2003 г. N 8-1411"О выборах в органы местного самоуправления в Красноярском крае"*	70	0,00	
из них				
1.2.1	Собственные средства кандидата, избирательного объединения	80	0,00	
1.2.2	Средства, выделенные кандидату выдвинувшим его избирательным объединением	90	0,00	
1.2.3	Средства гражданина	100	0,00	
1.2.4	Средства юридического лица	110	0,00	
2	Возвращено денежных средств из избирательного фонда, всего	120	0,00	
в том числе				
2.1	Перечислено в доход бюджета	130	0,00	
2.2	Возвращено жертвователям денежных средств, поступивших с нарушение установленного порядка	140	0,00	
из них				
2.2.1	Гражданам, которым запрещено осуществлять пожертвования либо не указавшим обязательные сведения в платежном документе или указавшим недостоверные сведения	150	0,00	
2.2.2	Юридическим лицам, которым запрещено осуществлять пожертвования либо не указавшим обязательные сведения в платежном документе или указавшим недостоверные сведения	160	0,00	
2.2.3	Средств, превышающих предельный размер добровольных пожертвований	170	0,00	
2.3	Возвращено жертвователям денежных средств, поступивших в установленном порядке	180	0,00	
3	Израсходовано средств, всего	190	6465,00	
в том числе				
3.1	На организацию сбора подписей избирателей	200	0,00	
3.1.1	Из них на оплату труда лиц, привлекаемых для сбора подписей избирателей	210	0,00	
3.2	На предвыборную агитацию через организации телерадиовещания	220	0,00	
3.3	На предвыборную агитацию через редакции периодических печатных изданий	230	0,00	
3.4	На выпуск и распространение печатных и иных агитационных материалов	240	6465,00	
3.5	На проведение публичных мероприятий	250	0,00	
3.6	На оплату работ (услуг) информационного и консультационного характера	260	0,00	
3.7	На оплату других работ (услуг), выполненных (оказанных) юридическими лицами или гражданами РФ по договорам	270	0,00	
3.8	На оплату иных расходов, непосредственно связанных с проведением избирательной кампании	280	0,00	
4	Распределено неизрасходованного остатка средств фонда пропорционально перечисленным в избирательный фонд денежным средствам**	290	0,00	
5	Остаток средств фонда на дату сдачи отчета (заверяется банковской справкой) (стр.300=стр.10-стр.120-стр.190-стр.290)	300	0,00	

Правильность сведений, указанных в настоящем финансовом отчете, подтверждаем, других денежных средств, минуя избирательный фонд, на организацию и проведение избирательной кампании не привлекалось.

Кандидат (уполномоченный представитель по финансовым вопросам кандидата) 16.10.15 А.А.Попов
(подпись, дата) (инициалы, фамилия)

(Уполномоченный представитель по финансовым вопросам избирательного объединения)
МП (подпись, дата) (инициалы, фамилия)

Председатель окружной избирательной комиссии №15
(подпись, дата) (инициалы, фамилия)

*Указывается сумма денежных средств, поступивших в избирательный фонд с нарушением, в том числе с превышением установленного предельного размера.
** Заполняется только в итоговом финансовом отчете, в сводных сведениях.
*** Председатель окружной избирательной комиссии ставит свою подпись в сводных сведениях по одномандатному избирательному округу.

ФИНАНСОВЫЙ ОТЧЕТ (ПЕРВЫЙ, ИТОГОВЫЙ, СВОДНЫЕ СВЕДЕНИЯ) О ПОСТУПЛЕНИИ И РАСХОДОВАНИИ СРЕДСТВ ИЗБИРАТЕЛЬНОГО ФОНДА КАНДИДАТА, ИЗБИРАТЕЛЬНОГО ОБЪЕДИНЕНИЯ

Токарев Олег Васильевич, одномандатный избирательный округ №15
(Фамилия, имя, отчество кандидата, номер избирательного округа или наименование избирательного объединения)
Сч.№ 40510810831000000481, филиал головного отделения по Красноярскому краю ОАО «Сбербанк России» в ОСБ №9031/010, г Железногорск, ул.Ленина, 48А, пом. 23
(номер специального избирательного счета, наименование и адрес кредитной организации)

Строка финансового отчета		Шифр строки	Сумма, руб.	Примечание
1		2	3	4
1	Поступило средств в избирательный фонд, всего	10	5800,00	
в том числе				
1.1	Поступило средств в установленном порядке для формирования избирательного фонда	20	5800,00	
из них				
1.1.1	Собственные средства кандидата, избирательного объединения	30	5800,00	
1.1.2	Средства, выделенные кандидату выдвинувшим его избирательным объединением	40	0,00	
1.1.3	Добровольные пожертвования гражданина	50	0,00	
1.1.4	Добровольные пожертвования юридического лица	60	0,00	
1.2	Поступило в избирательный фонд денежных средств, подпадающих под действие п.4, п.4.1., п.5 ст.44 Закона Красноярского края от 02.10.2003 г. N 8-1411"О выборах в органы местного самоуправления в Красноярском крае"*	70	0,00	
из них				
1.2.1	Собственные средства кандидата, избирательного объединения	80	0,00	
1.2.2	Средства, выделенные кандидату выдвинувшим его избирательным объединением	90	0,00	
1.2.3	Средства гражданина	100	0,00	
1.2.4	Средства юридического лица	110	0,00	
2	Возвращено денежных средств из избирательного фонда, всего	120	0,00	
в том числе				
2.1	Перечислено в доход бюджета	130	0,00	
2.2	Возвращено жертвователям денежных средств, поступивших с нарушение установленного порядка	140	0,00	
из них				
2.2.1	Гражданам, которым запрещено осуществлять пожертвования либо не указавшим обязательные сведения в платежном документе или указавшим недостоверные сведения	150	0,00	
2.2.2	Юридическим лицам, которым запрещено осуществлять пожертвования либо не указавшим обязательные сведения в платежном документе или указавшим недостоверные сведения	160	0,00	

2.2.3	Средств, превышающих предельный размер добровольных пожертвований	170	0,00	
2.3	Возвращено жертвователям денежных средств, поступивших в установленном порядке	180	0,00	
3	Израсходовано средств, всего	190	5800,00	
в том числе				
3.1	На организацию сбора подписей избирателей	200	0,00	
3.1.1	Из них на оплату труда лиц, привлекаемых для сбора подписей избирателей	210	0,00	
3.2	На предвыборную агитацию через организации телерадиовещания	220	0,00	
3.3	На предвыборную агитацию через редакции периодических печатных изданий	230	0,00	
3.4	На выпуск и распространение печатных и иных агитационных материалов	240	5800,00	
3.5	На проведение публичных мероприятий	250	0,00	
3.6	На оплату работ (услуг) информационного и консультационного характера	260	0,00	
3.7	На оплату других работ (услуг), выполненных (оказанных) юридическими лицами или гражданами РФ по договорам	270	0,00	
3.8	На оплату иных расходов, непосредственно связанных с проведением избирательной кампании	280	0,00	
4	Распределено неизрасходованного остатка средств фонда пропорционально перечисленным в избирательный фонд денежным средствам**	290	0,00	
5	Остаток средств фонда на дату сдачи отчета (заверяется банковской справкой) (стр.300=стр.10-стр.120-стр.190-стр.290)	300	0,00	

Правильность сведений, указанных в настоящем финансовом отчете, подтверждаем, других денежных средств, минуя избирательный фонд, на организацию и проведение избирательной кампании не привлекалось.

Кандидат (уполномоченный представитель по финансовым вопросам кандидата) 14.10.15 О.В.Токарев
(подпись, дата) (инициалы, фамилия)

(Уполномоченный представитель по финансовым вопросам избирательного объединения)
МП
(подпись, дата) (инициалы, фамилия)

Председатель окружной избирательной комиссии №15
(подпись, дата) (инициалы, фамилия)

*Указывается сумма денежных средств, поступивших в избирательный фонд с нарушением, в том числе с превышением установленного предельного размера.

** Заполняется только в итоговом финансовом отчете, в сводных сведениях.

*** Председатель окружной избирательной комиссии ставит свою подпись в сводных сведениях по одномандатному избирательному округу.

Муниципальное образование «Закрытое административно – территориальное образование Железногорск Красноярского края»
АДМИНИСТРАЦИЯ ЗАТО г.ЖЕЛЕЗНОГОРСК
ПОСТАНОВЛЕНИЕ
23.10.2015 №1714
г.Железногорск

ОБ ОТМЕНЕ ПОСТАНОВЛЕНИЯ АДМИНИСТРАЦИИ ЗАТО Г. ЖЕЛЕЗНОГОРСК ОТ 19.01.2012 № 55 «О ПРИМЕНЕНИИ ТАРИФОВ НА СОЦИАЛЬНЫЕ УСЛУГИ, ОКАЗЫВАЕМЫЕ НАСЕЛЕНИЮ МУНИЦИПАЛЬНЫМ БЮДЖЕТНЫМ УЧРЕЖДЕНИЕМ “ЦЕНТР СОЦИАЛЬНОГО ОБСЛУЖИВАНИЯ ГРАЖДАН ПОЖИЛОГО ВОЗРАСТА И ИНВАЛИДОВ”»

Руководствуясь Федеральным законом от 06.10.2003 № 131-ФЗ «Об общих принципах организации местного самоуправления в Российской Федерации», постановлением Правительства Красноярского края от 30.06.2015 № 330-п «Об утверждении тарифов на социальные услуги, предоставляемые поставщиками социальных услуг на территории Красноярского края», Уставом ЗАТО Железногорск,

ПОСТАНОВЛЯЮ:

1. Отменить постановление Администрации ЗАТО г. Железногорск от 19.01.2012 № 55 «О применении тарифов на социальные услуги оказываемые населению Муниципальным бюджетным учреждением “Центр социального обслуживания граждан пожилого возраста и инвалидов”».

2. Управлению делами Администрации ЗАТО г. Железногорск (Л.В. Машенцева) довести настоящее постановление до сведения населения через газету «Город и горожане».

3. Отделу общественных связей Администрации ЗАТО г. Железногорск (И.С. Пикалова) разместить настоящее постановление на официальном сайте муниципального образования «Закрытое административно-территориальное образование Железногорск Красноярского края» в информационно-телекоммуникационной сети «Интернет».

4. Контроль над исполнением настоящего постановления возложить на заместителя Главы администрации ЗАТО г. Железногорск по социальным вопросам В.Ю. Фомаиди.

5. Настоящее постановление вступает в силу после его официального опубликования.

Глава администрации С.Е. ПЕШКОВ

Муниципальное образование «Закрытое административно – территориальное образование Железногорск Красноярского края»
АДМИНИСТРАЦИЯ ЗАТО г.ЖЕЛЕЗНОГОРСК
ПОСТАНОВЛЕНИЕ
22.10.2015 №1687
г.Железногорск

О ВНЕСЕНИИ ИЗМЕНЕНИЙ В ПОСТАНОВЛЕНИЕ АДМИНИСТРАЦИИ ЗАТО Г. ЖЕЛЕЗНОГОРСК ОТ 01.10.2015 №1570 «ОБ УТВЕРЖДЕНИИ ПОЛОЖЕНИЯ О ПОРЯДКЕ УСТАНОВЛЕНИЯ, ВЗИМАНИЯ И ИСПОЛЬЗОВАНИЯ РОДИТЕЛЬСКОЙ ПЛАТЫ ЗА ПРИСМОТР И УХОД ЗА ДЕТЬМИ В МУНИЦИПАЛЬНЫХ ОБРАЗОВАТЕЛЬНЫХ ОРГАНИЗАЦИЯХ ЗАТО ЖЕЛЕЗНОГОРСК, РЕАЛИЗУЮЩИХ ОБРАЗОВАТЕЛЬНЫЕ ПРОГРАММЫ ДОШКОЛЬНОГО ОБРАЗОВАНИЯ»

В соответствии с Федеральным законом от 06.10.2003 № 131-ФЗ «Об общих принципах организации местного самоуправления в Российской Федерации», статьями 2, 65 Федерального закона от 29.12.2012 № 273-ФЗ «Об образовании в Российской Федерации», Уставом ЗАТО Железногорск

ПОСТАНОВЛЯЮ:

1. Внести в постановление Администрации ЗАТО г. Железногорск от 01.10.2015 №1570 «Об утверждении Положения о порядке установления, взимания и использования родительской платы за присмотр и уход за детьми в муниципальных образовательных организациях ЗАТО Железногорск, реализующих образовательные программы дошкольного образования» следующие изменения:

1.1. Пункт 5 постановления после слова « опубликования» дополнить словами « и применяется к правоотношениям, возникшим с 01.01.2016».

2. Управлению делами Администрации ЗАТО г. Железногорск (Л.В. Машенцева) довести до сведения населения настоящее постановление через газету «Город и горожане».

3. Отделу общественных связей Администрации ЗАТО г. Железногорск (И.С. Пикалова) разместить настоящее постановление на официальном сайте муниципального образования «Закрытое административно-территориальное образование Железногорск Красноярского края» в информационно-телекоммуникационной сети «Интернет».

4. Контроль над исполнением настоящего постановления возложить на заместителя Главы администрации ЗАТО г. Железногорск по социальным вопросам В.Ю. Фомаиди.

5. Настоящее постановление вступает в силу после его официального опубликования.

Глава администрации С.Е. ПЕШКОВ

Муниципальное образование «Закрытое административно – территориальное образование Железногорск Красноярского края»
АДМИНИСТРАЦИЯ ЗАТО г.ЖЕЛЕЗНОГОРСК
ПОСТАНОВЛЕНИЕ
23.10.2015 №1713
г.Железногорск

О ПРОВЕДЕНИИ СИБИРСКОГО РОБОТОТЕХНИЧЕСКОГО ФЕСТИВАЛЯ «РОБОТЕХ: КЛАСТЕР БУДУЩЕГО» В ЗАТО ЖЕЛЕЗНОГОРСК В 2015 ГОДУ

В целях популяризации научно-технического творчества молодежи, сферы высоких технологий и инновационной деятельности, формирования в молодежной среде компетенций в области наукоемкого производства с применением робототехнических и мехатронных систем, в соответствии Федеральным законом от 06.10.2003 № 131-ФЗ «Об общих принципах организации местного самоуправления в Российской Федерации», Уставом ЗАТО Железногорск,

ПОСТАНОВЛЯЮ:

1. Подготовить и провести в ЗАТО Железногорск в период с 20 ноября 2015 года по 22 ноября 2015 года Сибирский робототехнический фестиваль «Роботех: кластер будущего».

2. Утвердить план по подготовке и проведению Сибирского робототехнического фестиваля «Роботех: кластер будущего» в 2015 году (Приложение № 1).

3. Утвердить состав оргкомитета по подготовке и проведению Сибирского робототехнического фестиваля «Роботех: кластер будущего» в 2015 году (Приложение № 2).

4. Управлению делами Администрации ЗАТО г. Железногорск (Л.В. Машенцева) довести настоящее постановление до сведения населения через газету «Город и горожане».

5. Отделу общественных связей Администрации ЗАТО г. Железногорск (И.С. Пикалова) разместить настоящее постановление на официальном сайте муниципального образования «Закрытое административно-территориальное образование Железногорск Красноярского края» в информационно-телекоммуникационной сети «Интернет».

6. Контроль за исполнением настоящего постановления возложить на первого заместителя Главы администрации ЗАТО г. Железногорск С.Д. Проскурнина.

7. Настоящее постановление вступает в силу после его официального опубликования.

Глава администрации С.Е. ПЕШКОВ

Приложение № 1 к постановлению Администрации ЗАТО г. Железногорск от 23.10.2015 № 1713

ПЛАН ПО ПОДГОТОВКЕ И ПРОВЕДЕНИЮ СИБИРСКОГО РОБОТОТЕХНИЧЕСКОГО ФЕСТИВАЛЯ «РОБОТЕХ: КЛАСТЕР БУДУЩЕГО» В 2015 ГОДУ

№ п/п	Мероприятия	Дата и время проведения	Ответственный
1.	Подготовка и проведение оргкомитетов	Октябрь - ноябрь 2015	Проскурнин С.Д. Фомаиди В.Ю.
2.	Обеспечение въезда оргкомитета фестиваля через КПП-1 и КПП-3а	Октябрь - ноябрь 2015	Фомаиди В.Ю. Черкасов В.А. Воронин К.Ю. Суханов В.А. Святченко И.В.
3.	Оформление заявок на пропуска через КПП-1 и КПП-3а участникам фестиваля	До 26.10.2015	Святченко И.В.
4.	Размещение информации о мероприятиях фестиваля в СМИ, распространение информации о проекте в городских организациях и учреждениях, иными способами	20.10.2015 – 23.11.2015	Пикалова И.С. Святченко И.В.
5.	Подготовка команды участников фестиваля от ЗАТО Железногорск, регистрация участников фестиваля на официальном сайте фестиваля	До 01.11.2015	Качалкина З.М. Лесняк В.А. Сытникова С.В.
6.	Подготовка и направление в Межмуниципальное управление МВД России по ЗАТО г. Железногорск писем о необходимости обеспечения общественной безопасности и охраны правопорядка на мероприятиях фестиваля согласно графику, заявок на сопровождение перевозки участников к месту работы площадок и обратно к местам проживания	До 26.10.2015 До 15.11.2015	Суханов В.А. Святченко И.В.
7.	Разработка и согласование с ОГИБДД МУ МВД России по ЗАТО г. Железногорск схемы изменения дорожного движения в связи с временными прекращением движения транспортных средств по автодороге от бассейна «Труд» до с/к «Октябрь» и развлекательного комплекса «Бали» 21 ноября 2015 года с 7.00 до 20.00, 22 ноября 2015 года с 7.00 до 22.00	До 26.11.2015	Антоненко Л.М. Святченко И.В.
8.	Размещение уличных информационных баннеров	До 30.10.2015	Святченко И.В. Добролюбов С.Н. Чернятин Д.М.
9.	Изготовление маршрутного листа с указанием мест проживания, питания, досуга, проведения мероприятий фестиваля, контактами ответственных лиц	до 01.11.2015	Святченко И.В.
10.	Предоставление в краевой оргкомитет фестиваля карты города для участников и членов оргкомитета фестиваля	до 01.11.2015	Святченко И.В.
11.	Обеспечение электрификации помещений фестиваля в с/к «Октябрь» и двух павильонов на площади «Ракушка»	14.11.2015 – 22.11.2015	Чернятин Д.М. Коваль А.Н. Тихолаз Г.А. Кислова И.А.
12.	Подготовка и предоставление помещений с/к «Октябрь» для проведения мероприятий фестиваля	14.11.2015 – 22.11.2015	Чернятин Д.М. Святченко И.В.
13.	Приобретение необходимых расходных материалов для организации работы площадок фестиваля	До 10.11.2015	Святченко И.В.
14.	Привлечение волонтеров из числа молодежи в возрасте старше 18 лет для организации фестиваля	16.11.2015 – 22.11.2015	Святченко И.В.
15.	Подготовка имеющегося у предприятий (учреждений) материала для формирования экспозиции достижений территории в «Экспо» фестиваля	До 18.11.2015	Кукушкин С.Г. Куксин И.Г. Качалкина З.М. Лесняк В.А. Сытникова С.В.
16.	Приобретение воды, одноразовой посуды, продуктов для организации кофе-пауз	20.11.2015	Святченко И.В. Чернятин Д.М.
17.	Доставка ограждений для устройства периметра соревновательных зон фестиваля в пространствах с/к «Октябрь» и павильонов на площади «Ракушка»	19.11.2015	Антоненко Л.М. Пасечкин Н.Н. Кислова И.А.
18.	Предоставление необходимого оборудования из имеющегося в наличии (столы, стулья, световое, звуковое, компьютерное оборудование в соответствии с техническим заданием краевого оргкомитета) на время работы площадок (соревновательного, образовательного блоков, «Экспо» фестиваля, павильонов на площади «Ракушка») с назначением администраторов, ответственных за работу и сохранность оборудования	17.11.2015- 23.11.2015	Чернятин Д.М. Святченко И.В. Афонин С.Н. Головкин В.Г. Тихолаз Г.А. Дернова Н.А. Хромых А.С. Машкова Т.В. Руководители образовательных учреждений
19.	Доставка необходимого оборудования в места проведения фестиваля и обратно	17.11.2015- 23.11.2015	Святченко И.В. Руководители образовательных учреждений, предоставляющих оборудование
20.	Оформление пропусков участникам фестиваля	До 19.11.2015	Воронин К.Ю.
21.	Оформление экспозиции и участие в работе «Экспо» фестиваля	20.11.2015 – 22.11.2015	Куксин И.Г. Кукушкин С.Г. Качалкина З.М. Лесняк В.А. Сытникова С.В.
22.	Обеспечение въезда участников фестиваля	20.11.2015 – 22.11.2015	Черкасов В.А. Фомаиди В.Ю. Воронин К.Ю. Суханов В.А. Святченко И.В.
23.	Очистка площади «Ракушка» от снега и мусора (по предварительной заявке)	16.11.2015 - 20.11.2015	Антоненко Л.М. Пасечкин Н.Н.
24.	Размещение, организация проживания, питания и обеспечение безопасности участников и членов оргкомитета фестиваля в МАОУ ДОД ДООЦ «Орбита»	20.11.2015 – 23.11.2015	Иванова И.И. Святченко И.В.
25.	Организация питания участников фестиваля во время работы площадок фестиваля	21.11.2015 – 22.11.2015	Святченко И.В. Машкова Т.В.
26.	Установка контейнеров для мусора на площади «Ракушка» по заявке МКУ «МЦ»	20.11.2015 – 22.11.2015	Антоненко Л.М. Пасечкин Н.Н. Святченко И.В.
27.	Освобождение территории площади «Ракушка» и ул. Парковой, прилегающей к площади «Ракушка», от машин для организации парковки автотранспорта участников фестиваля	21.11.2015 – 22.11.2015	Кеуш М.М.
28.	Организация доставки участников к с/к «Октябрь» и обратно к местам проживания по отдельному графику	20.11.2015 – 22.11.2015	Святченко И.В. Головкин В.Г. Плотников С.Г.
29.	Организация работы площадок фестиваля в с/к «Октябрь»	20.11.2015 – 22.11.2015	Святченко И.В. Чернятин Д.М.
30.	Обеспечение работы администраторов площадок, ответственных за работу площадок, и администраторов оборудования, ответственных за работу оборудования на площадках, из числа сотрудников учреждений	20.11.2015 – 22.11.2015	Святченко И.В. Чернятин Д.М. Афонин С.Н. Головкин В.Г. Тихолаз Г.А.
31.	Обеспечение машин сопровождения ОГИБДД Межмуниципального управления МВД России по ЗАТО г. Железногорск при перевозке участников фестиваля из мест проживания к с/к «Октябрь» и обратно согласно графику	21.11.2015 – 22.11.2015	Кеуш М.М.
32.	Обеспечение общественной безопасности и охраны правопорядка на мероприятиях фестиваля	21.11.2015 – 22.11.2015	Кеуш М.М.
33.	Обеспечение пожарной безопасности на мероприятиях фестиваля	20.11.2015 – 22.11.2015	Чернятин Д.М.
34.	Контроль за обеспечением пожарной безопасности на мероприятиях фестиваля	20.11.2015 – 22.11.2015	Антипин И.М.
35.	Установка ограждений и знаков, ограничивающих движение транспортных средств по автодороге от бассейна «Труд» до с/к «Октябрь» и развлекательного комплекса «Бали»	21.11.2015 – 22.11.2015	Святченко И.В. Антоненко Л.М. Пасечкин Н.Н. Кеуш М.М.
36.	Обеспечение дежурства медицинского персонала в с/к “Октябрь» во время проведения мероприятий фестиваля	21.11.2015 – 22.11.2015	Чернятин Д.М.
37.	Обеспечение наполнения площадок фестиваля и фестивальных мероприятий зрителями из числа обучающихся детей и молодежи ЗАТО Железногорск (составление графика посещения образовательными учреждениями, организация доставки зрителей школьными автобусами, размещение на автобусных остановках, находящихся вблизи с/к «Октябрь», баннеров и указателей фестиваля)	21.11.2015 – 22.11.2015	Головкин В.Г. Святченко И.В. Суханов В.А. Дернова Н.А. Хромых А.С. Машкова Т.В. Сытникова С.В. Руководители образовательных учреждений
38.	Обеспечение встречи, размещения и питания, сопровождения VIP-гостей	21.11.2015 – 22.11.2015	Проскурнин С.Д. Фомаиди В.Ю. Суханов В.А. Святченко И.В.

Приложение № 2 к постановлению Администрации ЗАТО г. Железногорск от 23.10.2015 № 1713

СОСТАВ ОРГКОМИТЕТА ПО ПОДГОТОВКЕ И ПРОВЕДЕНИЮ СИБИРСКОГО РОБОТОТЕХНИЧЕСКОГО ФЕСТИВАЛЯ «РОБОТЕХ: КЛАСТЕР БУДУЩЕГО» В 2015 ГОДУ

Проскурнин С.Д. - первый заместитель Главы администрации ЗАТО г. Железногорск, председатель оргкомитета

Фомаиди В.Ю. - заместитель Главы администрации ЗАТО г. Железногорск по социальным вопросам, заместитель председателя оргкомитета

Томилова К.А. - главный специалист по молодежной политике Отдела по физической культуре, спорту и молодежной политике Администрации ЗАТО г. Железногорск, секретарь оргкомитета

Члены оргкомитета:

Антоненко Л.М. - руководитель Управления городского хозяйства Администрации ЗАТО г. Железногорск

Афонин С.Н. - руководитель МАУ «КОСС»

Воронин К.Ю. - начальник Отдела общественной безопасности и режима Администрации ЗАТО г. Железногорск

Головкин В.Г. - руководитель МКУ «Управление образования»

Дернова Н.А. - директор филиала ФГБОУ ВПО «СибГАУ им.академика М.Ф.Решетнева» в г. Железногорске (по согласованию)

Дерышев В.В. - начальник ФГКУ «Специальное управление ФПС № 2 МЧС России» (по согласованию)

Иванова И.И. - директор МАОУ ДОД ДООЦ «Орбита»

Качалкина З.М. - директор МКОУ ДОД СЮТ

Кеуш М.М. - начальник Межмуниципального управления МВД России по ЗАТО г. Железногорск Красноярского края (по согласованию)

Кислова И.А. - директор МАУК «ПКиО»

Коваль А.Н. -директор МП «Горэлектросеть»

Куксин И.Г. -заместитель генерального директора ФГУП ФЯО «ГХК» по управлению персоналом (по согласованию)

Кукушкин С.Г. - заместитель генерального директора АО «ИСС» по управлению персоналом (по согласованию)

Латушкин Ю.Г. - заместитель Главы администрации ЗАТО г.Железногорск по жилищно-коммунальному хозяйству

Лесняк В.А. - директор МБОУ «Лицей № 102»

Ломакин А.И. - главный врач ФГБУЗ «Клиническая больница № 51 ФМБА России» (по согласованию)

Машкова Т.В. - директор КПК НИЯУ МИФИ (по согласованию)

Пасечкин Н.Н. - директор МП «Комбинат благоустройства»

Пикалова И.С. - начальник Отдела общественных связей Администрации ЗАТО г. Железногорск

Плотников С.Г. - директор МП ПАТП

Святченко И.В. - директор МКУ «МЦ»

Суханов В.А. - начальник Отдела по физической культуре спорту и молодежной политике Администрации ЗАТО г. Железногорск

Сытникова С.В. - директор КГОАУ «Краевая государственная общеобразовательная школа-интернат среднего (полного) общего образования по работе с одарёнными детьми «Школа космонавтики» (по согласованию)

Тихолаз Г.А. - руководитель МКУ «Управление культуры»

Хромых А.С. - директор филиала ФГБОУ ВПО «КГПУ им. В.П.Астафьева» в г. Железногорске (по согласованию)

Черкасов В.А. - заместитель Главы администрации ЗАТО г. Железногорск по безопасности и взаимодействию с правоохранительными органами

Чернятин Д.М. - директор ООО С/П «Юбилейный ГХК»

Муниципальное образование «Закрытое административно – территориальное образование Железногорск Красноярского края»
АДМИНИСТРАЦИЯ ЗАТО г.ЖЕЛЕЗНОГОРСК
ПОСТАНОВЛЕНИЕ
28.10.2015 №1735
г.Железногорск

ОБ УСТАНОВЛЕНИИ РАСЧЕТНОЙ СТОИМОСТИ ОДНОГО КВАДРАТНОГО МЕТРА ОБЩЕЙ ПЛОЩАДИ ЖИЛЫХ ПОМЕЩЕНИЙ В ЦЕЛЯХ ПРИЗНАНИЯ ГРАЖДАН МАЛОИМУЩИМИ НА ТЕРРИТОРИИ ЗАТО ЖЕЛЕЗНОГОРСК КРАСНОЯРСКОГО КРАЯ НА 4 КВАРТАЛ 2015 ГОДА

На основании статей 16, 43 Федерального закона от 06.10.2003 № 131-ФЗ «Об общих принципах организации местного самоуправления в Российской Федерации», Жилищного кодекса Российской Федерации, Закона Красноярского края от 20.06.2006 № 19-4833 «О порядке определения размера дохода и стоимости имущества в целях признания граждан малоимущими на территории края», в соответствии с Уставом ЗАТО Железногорск, руководствуясь данными интернет-портала Красноярскстата www.krasstat.gks.ru,

ПОСТАНОВЛЯЮ:

1. Установить на 4 квартал 2015 года расчетную стоимость одного квадратного метра общей площади жилых помещений, расположенных в домах, уровень благоустройства, конструктивные и технические параметры которых соответствуют средним условиям в ЗАТО Железногорск, в размере 40870,0 руб. согласно данным Территориального органа Федеральной службы государственной статистики по Красноярскому краю.

2. Управлению делами Администрации ЗАТО г. Железногорск (Л.В. Машенцева) довести до сведения населения настоящее постановление через газету «Город и горожане».

3. Отделу общественных связей Администрации ЗАТО г. Железногорск (И.С. Пикалова) разместить настоящее постановление на официальном сайте муниципального образования «Закрытое административно-территориальное образование Железногорск Красноярского края» в информационно-телекоммуникационной сети «Интернет».

4. Контроль над исполнением настоящего постановления оставляю за собой.

5. Настоящее постановление вступает в силу после его официального опубликования.

Исполняющий обязанности
Главы администрации С.Д. ПРОСКУРНИН

Муниципальное образование «Закрытое административно – территориальное образование Железногорск Красноярского края»
АДМИНИСТРАЦИЯ ЗАТО г.ЖЕЛЕЗНОГОРСК
ПОСТАНОВЛЕНИЕ
29.10.2015 №1737
г.Железногорск

О ВНЕСЕНИИ ИЗМЕНЕНИЙ В ПОСТАНОВЛЕНИЕ АДМИНИСТРАЦИИ ЗАТО Г. ЖЕЛЕЗНОГОРСК № 1676 ОТ 20.10.2015 «О ПРОВЕДЕНИЕ СМОТРА-КОНКУРСА «СПОРТИВНАЯ ЭЛИТА – 2015»

Руководствуясь Федеральным законом от 06.10.2003 №131-ФЗ «Об общих принципах организации местного самоуправления в Российской Федерации», Федеральным законом от 04.12.2007 №329-ФЗ «О физической культуре и спорте в Российской Федерации», Уставом ЗАТО Железногорск, постановлением Администрации ЗАТО г. Железногорск от 26.11.2014 № 2282 «Об утверждении Календарного плана проведения официальных физкультурно-оздоровительных и спортивных мероприятий ЗАТО Железногорск на 2015 год», в целях дальнейшего развития физической культуры и спорта, пропаганды здорового образа жизни в ЗАТО Железногорск

ПОСТАНОВЛЯЮ:

1. Внести в постановление Администрации ЗАТО г. Железногорск № 1676 от 20.10.2015 «О проведение смотра-конкурса «Спортивная элита – 2015» следующее изменение:

- В абзаце втором раздела 5 приложения № 1 к постановлению слова «после 31 октября» после слов «на Конкурс» заменить словами «после 10 ноября».

2. Управлению делами Администрации ЗАТО г. Железногорск (Л.В. Машенцева) довести настоящее постановление до сведения населения через газету «Город и горожане».

3. Отделу общественных связей Администрации ЗАТО г. Железногорск (И.С. Пикалова) разместить настоящее постановление на официальном сайте муниципального образования «Закрытое административно-территориальное образование Железногорск Красноярского края» в информационно-телекоммуникационной сети «Интернет».

4. Контроль над исполнением настоящего постановления возложить на заместителя Главы администрации ЗАТО г. Железногорск по социальным вопросам В.Ю. Фомаиди.

5. Настоящее постановление вступает в силу после его официального опубликования.

Исполняющий обязанности
Главы администрации С.Д. ПРОСКУРНИН

Муниципальное образование «Закрытое административно – территориальное образование Железногорск Красноярского края»
АДМИНИСТРАЦИЯ ЗАТО г.ЖЕЛЕЗНОГОРСК
ПОСТАНОВЛЕНИЕ
22.10.2015 №1684
г.Железногорск

ОБ УТВЕРЖДЕНИИ ЛИМИТОВ ПОТРЕБЛЕНИЯ ЭНЕРГОРЕСУРСОВ ДЛЯ МУНИЦИПАЛЬНЫХ УЧРЕЖДЕНИЙ ЗАТО ЖЕЛЕЗНОГОРСК НА 2016 ГОД

В целях эффективного использования энергетических ресурсов при их потреблении, экономии бюджетных средств организациями, финансируемыми из бюджетов всех уровней, руководствуясь пунктом 4 статьи 16 Федерального закона от 06.10.2003 № 131-ФЗ «Об общих принципах организации местного самоуправления в Российской Федерации», статьями 36, 46 Устава ЗАТО Железногорск,

ПОСТАНОВЛЯЮ:

1. Утвердить лимиты потребления энергоресурсов для муниципальных учреждений, финансируемых из бюджета ЗАТО Железногорск в 2016 году, согласно приложений № 1, № 2, № 3, № 4, № 5, № 6 к настоящему постановлению.

2. Управлению делами Администрации ЗАТО г. Железногорск (Л.В. Машенцева) довести настоящее постановление до всеобщего сведения через газету «Город и горожане».

3. Отделу общественных связей Администрации ЗАТО г. Железногорск (И.С. Пикалова) разместить настоящее постановление на официальном сайте муниципального образования «Закрытое административно-территориальное образование Железногорск Красноярского края» в информационно-телекоммуникационной сети Интернет.

4. Контроль над исполнением настоящего постановления оставляю за собой.

5. Настоящее постановление вступает в силу после его официального опубликования.

Глава администрации С.Е. ПЕШКОВ

Приложение №1
к постановлению Администрации
ЗАТО г.Железногорск
от 22.10.2015 № 1684

ЛИМИТЫ НА ПОТРЕБЛЕНИЕ ЭЛЕКТРИЧЕСКОЙ ЭНЕРГИИ В 2016 ГОДУ.

№ п/п	Наименование потребителя	Годовой лимит электроэнергии на 2016, кВтч	Разбивка по кварталам				Прогноз потребления электроэнергии на 2017 г, кВтч	Прогноз потребления электроэнергии на 2018 г, кВтч
			I	II	III	IV		
1	2	3	4	5	6	7	8	9
1	МАУ «КОСС»	1287780	470000	260000	150000	407780	1287780	1287780
2	МКУ ЦОС	28975	7244	7244	7243	7244	28975	28975
3	Администрация ЗАТО г.Железногорск	3783343	1256448	754798	649120	1122977	3783343	3783343
4	МКУ "Управление капитального строительства"	45310	11310	10000	10000	14000	45310	45310
5	МКУ "Управление по делам ГОЧС и режима ЗАТО Железногорск"	18000	4500	4500	4500	4500	18000	18000
6	МКУ "Управление поселковыми территориями"	4500	1450	800	800	1450	4500	4500
7	МКУ "Управление культуры"	10252	2563	2563	2563	2563	10252	10252
8	МКУ«УИК»	1450400	362700	363600	359400	364700	1450400	1450400
9	МКОУ ДО «ДШИ 2»	11000	2750	2750	2750	2750	11000	11000
10	МКОУ ДО «ДХШ»	42341	10585	10585	10586	10585	42341	42341
11	МКОУ ДО «ДШИ им. М.П. Мусоргского»	70772	17693	17693	17693	17693	70772	70772
12	МБУК ЦГБ им. Горького	110734	27684	27683	27683	27684	110734	110734
13	МБУК «Дворец культуры»	80000	20000	20000	20000	20000	80000	80000
14	МБУК ДК «Старт»	211740	52935	52935	52935	52935	211740	211740
15	МБУК «Музейно-выставочный центр» (включая МВЦ п. Подгорный)	49200	12300	12300	12300	12300	49200	49200
16	МБУК Театр кукол «Золотой ключик»	29262	7316	7316	7314	7316	29262	29262
17	МБУК «Театр оперетты»	64437	16109	16109	16110	16109	64437	64437
18	МАУК «ПКиО им. С.М. Кирова»	391360	97840	97840	97840	97840	391360	391360
19	МБУК «Центр досуга»	240861	60215	60215	60216	60215	240861	240861
20	МКУ "ЦСПСиД"	4187	1001	965	1110	1111	4187	4187
21	Управление социальной защиты населения Администрации ЗАТО г.Железногорск	76317	19079	19079	19080	19079	76317	76317
22	МКУ "УИЗиЗ"	19395	4849	4849	4848	4849	19395	19395
23	МБОУ СОШ № 90	228054	71469	51922	26712	77951	228054	228054
24	МБОУ Гимназия № 91	170725	46758	40739	22117	61111	170725	170725
25	МБОУ СОШ № 93	101791	28295	20995	16867	35634	101791	101791
26	МБОУ СОШ № 95	181378	55737	38345	25319	61977	181378	181378
27	МБОУ Гимназия № 96	139692	42984	24493	17209	55006	139692	139692
28	МБОУ СОШ № 97	135713	40035	31078	17100	47500	135713	135713
29	МБОУ СОШ № 98	160438	42589	48857	16293	52699	160438	160438
30	МБОУ СОШ № 100	132741	37425	29517	24395	41404	132741	132741
31	МБОУ СОШ № 101	143637	49779	28905	14358	50595	143637	143637
32	МБОУ Лицей № 102	214166	58078	39161	26844	90083	214166	214166
33	МБОУ Лицей № 103	365872	93559	88563	58220	125530	365872	365872
34	МБОУ СОШ № 104	96576	24161	24161	24161	24093	96576	96576
35	МБОУ СОШ № 106	306492	90995	78602	39662	97233	306492	306492
36	МБОУ НОШ № 107	17992	5077	4334	3777	4804	17992	17992
37	МБОУ ДОД «Городской дворец творчества»	68800	18134	15473	9021	26172	68800	68800
38	МБОУ ДОД «СЮТ»	104099	21235	11548	10189	61127	104099	104099
39	МБОУ ДОД «ДЭБЦ»	64781	18574	11276	13259	21672	64781	64781
40	МКОУ ДОД «ДЮСШ -1»	64415	19700	16104	4911	23700	64415	64415
41	МАОУ ДОД ДЮСШ «Юность»	351756	105527	105527	35175	105527	351756	351756
42	МАОУ ДОД ДООЦ «Горный»	291392	95296	58749	79577	57770	291392	291392
43	МАОУ ДОД ДООЦ «Орбита»	241390	60400	58060	65240	57690	241390	241390
44	МБОУ ДОД ДЮЦ «Патриот»	7303	2578	1443	928	2354	7303	7303
45	МБДОУ № 9	85275	21026	19503	18184	26562	85275	85275
46	МБДОУ № 13	31514	7350	7621	7057	9486	31514	31514
47	МБДОУ № 19	72071	20163	16877	13077	21954	72071	72071
48	МБДОУ № 20	75786	20163	16877	13666	25080	80968	80968
49	МБДОУ № 23	73431	17382	16933	17937	21179	73431	73431
50	МБДОУ № 24	66991	15733	14394	14486	22378	72173	72173
51	МБДОУ № 29	76048	19555	17513	17129	21851	76048	76048
52	МБДОУ № 30	44521	11152	10106	10577	12686	44521	44521
53	МБДОУ № 31	49750	13302	10792	11642	14014	49750	49750
54	МБДОУ № 32	42398	10188	8959	6257	16994	42398	42398
55	МБДОУ № 33	55525	15144	12714	12659	15008	55525	55525
56	МБДОУ № 36	67859	17380	14670	15475	20334	67859	67859
57	МБДОУ № 37	33470	8882	7164	7305	10119	33470	33470
58	МБДОУ № 40	37312	10622	8379	8204	10107	37312	37312
59	МБДОУ № 45	79246	19430	18274	17167	24375	79246	79246
60	МБДОУ № 51	17702	4440	3909	4181	5172	17702	17702
61	МБДОУ № 53	21561	4503	5176	6361	5521	21561	21561
62	МБДОУ № 54	28372	8349	6027	6484	7512	28372	28372
63	МБДОУ № 58	55323	12841	12107	12681	17694	55323	55323
64	МБДОУ № 59	63396	15558	14972	13701	19165	63396	63396
65	МБДОУ № 60	66235	15650	14608	13681	22296	71417	71417
66	МБДОУ № 61	67626	15963	16210	14185	21268	67626	67626
67	МБДОУ № 62	72317	17507	16627	16669	21514	72317	72317
68	МБДОУ № 63	97587	24124	21370	20688	31405	97587	97587
69	МАДОУ № 64	86016	21479	19842	20294	24401	86016	86016
70	МБДОУ № 65	55307	13527	12709	13213	15858	55307	55307
71	МБДОУ № 66	99200	25075	22549	20819	30757	99200	99200
72	МБДОУ№ 67	74845	19552	16208	17276	21809	74845	74845
73	МБДОУ № 68	87952	22819	20176	19624	25333	87952	87952
74	МБДОУ№ 70	99046	24441	22025	22590	29990	99046	99046
75	МБДОУ № 71	99162	23997	20964	24091	30110	99162	99162
76	МБДОУ № 72	88477	23034	18720	19994	26729	88477	88477
77	МБУ "ЦСО"	22000	7000	4000	3800	7200	22000	22000
78	МКУ "Муниципальный архив"	10000	2500	2500	2500	2500	10000	10000
79	МКУ "Молодежный центр"	22000	3839	3480	6340	8341	22000	22000
80	МБОУ ДО ДЮСШ "СМЕНА"	62797	16061	15538	15137	16061	62797	62797
81	МАОУ ДО ДООЦ "Взлет"	318933	77622	68270	93547	79494	318933	318933
82	МКУ "Централизованная бухгалтерия"	3600	900	900	900	900	3600	3600

Приложение №2
к постановлению Администрации
ЗАТО г.Железногорск
от 22.10.2015 № 1684

ЛИМИТЫ НА ПОТРЕБЛЕНИЕ ТЕПЛОВОЙ ЭНЕРГИИ (КОМПОНЕНТА НА ОТОПЛЕНИЕ) В 2016 ГОДУ.

№п/п	Наименование потребителя	Годовой лимит теплоэнергии на 2016 г. (компонента на отопление), Гкал	Разбивка по кварталам				Прогноз на 2017г, Гкал	Прогноз на 2018г, Гкал
			I	II	III	IV		
1	2	3	4	5	6	7	8	9
1	МАУ «КОСС»	3723	1570	680	175	1298	3723	3723
2	МКУ ЦОС	230	80	60	10	80	230	230
3	Администрация ЗАТО г.Железногорск	1321	462	343	54	462	1321	1321
4	Комитет по управлению муниципальным имуществом	1318	461	343	53	461	1318	1318
5	МКУ "Управление капитального строительства"	193	76	34	10	73	193	193
6	МКУ "Управление по делам ГОЧС и режима ЗАТО Железногорск"	1619	568	422	59	570	1619	1619
7	МКУ "Управление поселковыми территориями"	404	170	75	10	149	404	404
8	МКУ "Управление культуры"	26	9	7	1	9	26	26
9	МКУ «УИК»	2487	870	647	99	871	2487	2487
10	МБОУ ДО «ДШИ 2»	329	115	86	13	115	329	329
11	МБОУ ДО «ДХШ»	327	114	85	14	114	327	327
12	МБОУ ДО «ДШИ им. М.П. Мусоргского»	1031	361	268	41	361	1031	1031
13	МБУК ЦГБ им. Горького	1186	416	308	46	416	1186	1186
14	МБУК «Дворец культуры»	1583	554	412	63	554	1583	1583
15	МБУК ДК «Старт»	419	147	109	16	147	419	419
16	МБУК «Музейно-выставочный центр» (включая МВЦ п. Подгорный)	450	158	117	17	158	450	450
17	МБУК Театр кукол «Золотой ключик»	406	142	106	16	142	406	406
18	МБУК «Театр оперетты»	769	269	200	31	269	769	769
19	МАУК «ПКиО им. С.М. Кирова»	1108	388	288	44	388	1108	1108
20	МБУК «Центр досуга»	1503	526	391	60	526	1503	1503
21	МКУ "ЦСПСиД"	130	44	34	6	46	130	130
22	Управление социальной защиты населения Администрации ЗАТО г.Железногорск	221	77	57	10	77	221	221
23	МКУ "УИЗиЗ"	83	29	22	3	29	83	83
24	МБОУ СОШ № 90	1862	820	210	82	750	1862	1862
25	МБОУ Гимназия № 91	1134	510	160	50	414	1134	1134
26	МБОУ СОШ № 93	2316	950	316	100	950	2316	2316
27	МБОУ СОШ № 95	1905	800	275	100	730	1905	1905
28	МБОУ Гимназия № 96	2278	950	300	115	913	2278	2278
29	МБОУ СОШ № 97	1955	800	270	90	795	1955	1955
30	МБОУ СОШ № 98	1660	700	200	70	690	1660	1660
31	МБОУ СОШ № 100	1410	565	230	60	555	1410	1410
32	МБОУ СОШ № 101	1270	520	200	50	500	1270	1270
33	МБОУ Лицей № 102	2058	870	287	87	814	2058	2058
34	МБОУ Лицей № 103	2946	1300	260	100	1286	2946	2946
35	МБОУ СОШ № 104	2045	900	260	85	800	2045	2045
36	МБОУ СОШ № 106	2311	1000	350	100	861	2311	2311
37	МБОУ НОШ № 107	298	121	59	12	106	298	298
38	МБОУ ДОД «Городской дворец творчества»	1440	618	154	50	618	1440	1440
39	МБОУ ДО «СЮТ»	652	265	100	28	259	652	652
40	МБОУ ДО «ДЭБЦ»	1225	500	185	50	490	1225	1225
41	МКОУ ДО «ДЮСШ -1»	458	160	119	19	160	458	458
42	МАОУ ДО ДЮСШ «Юность»	1136	398	295	45	398	1136	1136
43	МАОУ ДО ДООЦ «Горный»	2431	1000	371	90	970	2431	2431
44	МАОУ ДО ДООЦ «Орбита»	2258	890	420	140	808	2258	2258
45	МБОУ ДО ДЮЦ «Патриот»	104	50	10	3	41	104	104
46	МБДОУ № 9	547	231	85	19	212	547	547
47	МБДОУ № 13	225	98	32	9	86	225	225
48	МБДОУ № 19	641	246	105	29	261	641	641
49	МБДОУ № 20	752	304	124	36	288	752	752
50	МБДОУ № 23	570	234	112	21	203	570	570
51	МБДОУ № 24	542	226	100	17	199	542	542
52	МБДОУ № 29	562	240	102	21	199	562	562
53	МБДОУ № 30	336	143	43	15	135	336	336
54	МБДОУ № 31	265	125	38	10	92	265	265
55	МБДОУ № 32	138	71	20	3	44	138	138
56	МБДОУ № 33	361	183	53	14	111	361	361
57	МБДОУ № 36	685	293	115	25	252	685	685
58	МБДОУ № 37	320	132	57	13	118	320	320
59	МБДОУ № 40	220	104	33	6	77	220	220
60	МБДОУ № 45	639	271	119	22	227	639	639
61	МБДОУ № 51	143	56	28	9	50	143	143
62	МБДОУ № 53	276	113	54	12	97	276	276
63	МБДОУ № 54	220	101	34	6	79	220	220
64	МБДОУ № 58	664	299	105	24	236	664	664
65	МБДОУ № 59	770	346	144	32	248	770	770
66	МБДОУ № 60	574	302	73	22	177	574	574
67	МБДОУ № 61	496	205	88	20	183	496	496
68	МБДОУ № 62	865	360	136	35	334	865	865
69	МБДОУ № 63	675	301	107	28	239	675	675
70	МАДОУ № 64	793	328	137	31	297	793	793
71	МБДОУ № 65	719	335	138	33	213	719	719
72	МБДОУ № 66	884	368	180	36	300	884	884
73	МБДОУ№ 67	1078	460	194	43	381	1078	1078
74	МБДОУ № 68	983	429	119	38	397	983	983
75	МБДОУ№ 70	898	440	109	38	311	898	898
76	МБДОУ № 71	1283	555	220	52	456	1283	1283
77	МБДОУ № 72	928	441	158	41	288	928	928
78	МБУ "ЦСО"	148	52	31	13	52	148	148
79	МКУ "Муниципальный архив"	228	80	59	9	80	228	228
80	МКУ "Молодежный центр"	191	85	36	14	56	191	191
81	МБОУ ДО ДЮСШ «СМЕНА»	554	198	130	28	198	554	554
82	МКУ «Централизованная бухгалтерия»	8	3	1,5	0,5	3	8	8

Приложение №3
к постановлению Администрации
ЗАТО г.Железногорск
от 22.10.2015 № 1684

ЛИМИТЫ НА ПОТРЕБЛЕНИЕ ХОЛОДНОЙ ВОДЫ В 2016 ГОДУ.

№п/п	Наименование потребителя	Годовой лимит холодной воды на 2016 г., м3	Разбивка по кварталам				Прогноз на 2017 г, м3	Прогноз на 2018 г, м3
			I	II	III	IV		
1	2	3	4	5	6	7	8	9
1	МАУ «КОСС»	63353	25000	15000	7000	16353	63353	63353
2	МКУ ЦОС	303	76	77	74	76	303	303
3	Администрация ЗАТО г.Железногорск	3310	828	827	827	828	3310	3310
4	МКУ "Управление капитального строительства"	426	140	90	90	106	426	426
5	МКУ "Управление по делам ГОЧС и режима ЗАТО Железногорск"	88	22	22	22	22	88	88
6	МКУ "Управление поселковыми территориями"	48	12	12	12	12	48	48
7	МКУ "Управление культуры"	24	6	6	6	6	24	24
8	МКУ «УИК»	10839	2709	2710	2709	2711	10839	10839
9	МКОУ ДО «ДШИ 2»	147	36	36	36	39	147	147
10	МКОУ ДО «ДХШ»	520	130	130	130	130	520	520
11	МКОУ ДО «ДШИ им. М.П. Мусоргского»	1112	278	278	278	278	1112	1112
12	МБУК ЦГБ им. Горького	1021	254	254	254	259	1021	1021
13	МБУК «Дворец культуры»	1962	490	490	490	492	1962	1962
14	МБУК ДК «Старт»	398	99	99	99	101	398	398
15	МБУК «Музейно-выставочный центр» (включая МВЦ п. Подгорный)	370	92	92	92	94	370	370
16	МБУК Театр кукол «Золотой ключик»	207	51	51	51	54	207	207
17	МБУК «Театр оперетты»	592	148	148	148	148	592	592
18	МАУК «ПКиО им. С.М. Кирова»	6798	1699	1699	1699	1701	6798	6798
19	МБУК «Центр досуга»	1211	302	302	302	305	1211	1211
20	МКУ "ЦСПСиД"	38	9	9	9	11	38	38
21	Управление социальной защиты населения Администрации ЗАТО г.Железногорск	300	75	75	75	75	300	300
22	МКУ "УИЗиЗ"	155	38	38	38	41	155	155
23	МБОУ СОШ № 90	7264	1801	1801	1278	2384	7264	7264
24	МБОУ Гимназия № 91	9033	2525	2575	1400	2533	9033	9033
25	МБОУ СОШ № 93	4242	844	660	1100	1638	4242	4242
26	МБОУ СОШ № 95	5781	1340	1857	1086	1498	5781	5781
27	МБОУ Гимназия № 96	3045	908	978	533	626	3045	3045
28	МБОУ СОШ № 97	2975	990	990	401	594	2975	2975
29	МБОУ СОШ № 98	3939	1339	1346	1020	234	3939	3939
30	МБОУ СОШ № 100	2740	210	261	334	1935	2740	2740
31	МБОУ СОШ № 101	3006	819	788	473	926	3006	3006
32	МБОУ Лицей № 102	8092	2272	1893	1211	2716	8092	8092
33	МБОУ Лицей № 103	9407	2432	1979	1639	3357	9407	9407
34	МБОУ СОШ № 104	2690	760	760	762	408	2690	2690
35	МБОУ СОШ № 106	5225	1202	1341	878	1804	5225	5225
36	МБОУ НОШ № 107	461	99	114	135	113	461	461
37	МБОУ ДОД «Городской дворец творчества»	1024	228	288	290	218	1024	1024
38	МБОУ ДОД «СЮТ»	1117	301	254	256	306	1117	1117
39	МБОУ ДОД «ДЭБЦ»	1213	303	304	303	303	1213	1213
40	МКОУ ДОД «ДЮСШ -1»	1457	364	365	363	365	1457	1457
41	МАОУ ДОД ДЮСШ «Юность»	6700	1675	1675	1675	1675	6700	6700
42	МАОУ ДОД ДООЦ «Горный»	10803	2047	3784	4715	257	10803	10803
43	МАОУ ДОД ДООЦ «Орбита»	8167	1000	3050	3050	1067	8167	8167
44	МБОУ ДОД ДЮЦ «Патриот»	63	11	7	14	31	63	63
45	МБДОУ № 9	2819	719	660	581	859	2819	2819
46	МБДОУ № 13	1450	377	353	349	371	1450	1450
47	МБДОУ № 19	3200	1013	738	573	876	3200	3200
48	МБДОУ № 20	1952	479	420	450	603	2105	2105
49	МБДОУ № 23	3918	976	960	943	1039	3918	3918
50	МБДОУ № 24	3223	821	733	815	854	3376	3376
51	МБДОУ № 29	4018	1208	923	776	1111	4018	4018
52	МБДОУ № 30	2333	557	612	578	586	2333	2333
53	МБДОУ № 31	2485	612	444	608	821	2485	2485
54	МБДОУ № 32	1828	471	451	410	496	1828	1828
55	МБДОУ № 33	2995	770	617	747	861	2995	2995
56	МБДОУ № 36	3574	937	926	708	1003	3574	3574
57	МБДОУ № 37	943	210	218	247	268	943	943
58	МБДОУ № 40	1822	479	343	534	466	1822	1822
59	МБДОУ № 45	2153	533	400	580	640	2153	2153
60	МБДОУ № 51	450	144	77	107	122	450	450

61	МБДОУ № 53	294	56	74	107	57	294	294
62	МБДОУ № 54	1530	377	353	292	508	1530	1530
63	МБДОУ № 58	2491	617	616	564	694	2491	2491
64	МБДОУ № 59	3624	1018	925	686	995	3624	3624
65	МБДОУ № 60	3455	749	832	982	892	3649	3649
66	МБДОУ № 61	3092	741	749	760	842	3092	3092
67	МБДОУ № 62	3764	1019	875	880	990	3764	3764
68	МБДОУ № 63	3391	942	883	661	905	3391	3391
69	МАДОУ № 64	7380	1847	1846	1352	2335	7380	7380
70	МБДОУ № 65	3742	919	846	952	1025	3742	3742
71	МБДОУ № 66	6578	2307	1408	1065	1798	6578	6578
72	МБДОУ№ 67	5938	1654	1359	1186	1739	5938	5938
73	МБДОУ № 68	7793	2277	1811	1350	2355	7793	7793
74	МБДОУ№ 70	5340	1436	1066	1130	1708	5340	5340
75	МБДОУ № 71	4531	1435	1029	649	1418	4531	4531
76	МБДОУ № 72	5031	1346	1235	942	1508	5031	5031
77	МБУ "ЦСО"	180	40	50	50	40	180	180
78	МКУ "Муниципальный архив"	104	26	26	26	26	104	104
79	МКУ "Молодежный центр"	204	51	51	51	51	204	204
80	МБОУ ДО ДЮСШ «СМЕНА»	2510	628	627	627	628	2510	2510
81	МКУ «Централизованная бухгалтерия»	16	4	4	4	4	16	16

Приложение №4
к постановлению Администрации
ЗАТО г.Железногорск
от 22.10.2015 № 1684

ЛИМИТЫ НА ПОТРЕБЛЕНИЕ ГОРЯЧЕЙ ВОДЫ В 2016 ГОДУ.

№п/п	Наименование потребителя	Годовой лимит горячей воды на 2016 г., м3	Разбивка по кварталам				Прогноз на 2017г, м3	Прогноз на 2018г, м3
			I	II	III	IV		
1	2	3	4	5	6	7	8	9
1	МАУ «КОСС»	35717	10200	9700	6000	9817	35717	35717
2	МКУ ЦОС	59	15	15	15	14	59	59
3	Администрация ЗАТО г.Железногорск	513	128	128	129	128	513	513
4	МКУ "Управление капитального строительства"	280	58	65	67	90	280	280
5	МКУ "Управление по делам ГОЧС и режима ЗАТО Железногорск"	81	20	20	21	20	81	81
6	МКУ "Управление поселковыми территориями"	100	25	25	25	25	100	100
7	МКУ "Управление культуры"	68	14	14	26	14	68	68
8	МКУ «УИК»	5690	1422	1422	1422	1424	5690	5690
9	МКОУ ДО «ДШИ 2»	146	27	27	65	27	146	146
10	МКОУ ДО «ДХШ»	242	61	61	59	61	242	242
11	МКОУ ДО «ДШИ им. М.П. Мусоргского»	916	229	229	229	229	916	916
12	МБУК ЦГБ им. Горького	833	208	208	209	208	833	833
13	МБУК «Дворец культуры»	2512	628	628	628	628	2512	2512
14	МБУК ДК «Старт»	595	149	149	148	149	595	595
15	МБУК «Музейно-выставочный центр» (включая МВЦ п. Подгорный)	345	86	86	87	86	345	345
16	МБУК Театр кукол «Золотой ключик»	209	52	52	53	52	209	209
17	МБУК «Театр оперетты»	3627	907	907	906	907	3627	3627
18	МАУК «ПКиО им. С.М. Кирова»	2561	640	640	641	640	2561	2561
19	МБУК «Центр досуга»	664	166	166	166	166	664	664
20	МКУ "ЦСПСиД"	44	11	11	11	11	44	44
21	Управление социальной защиты населения Администрации ЗАТО г.Железногорск	115	29	29	28	29	115	115
22	МКУ "УИЗиЗ"	30	8	8	6	8	30	30
23	МБОУ СОШ № 90	6151	1660	1353	1291	1847	6151	6151
24	МБОУ Гимназия № 91	3563	910	990	680	983	3563	3563
25	МБОУ СОШ № 93	3122	745	895	700	782	3122	3122
26	МБОУ СОШ № 95	5929	1531	1475	1283	1640	5929	5929
27	МБОУ Гимназия № 96	4300	900	1450	500	1450	4300	4300
28	МБОУ СОШ № 97	4197	1100	800	1100	1197	4197	4197
29	МБОУ СОШ № 98	1573	330	427	389	427	1573	1573
30	МБОУ СОШ № 100	1940	417	429	564	530	1940	1940
31	МБОУ СОШ № 101	1345	410	430	65	440	1345	1345
32	МБОУ Лицей № 102	3804	1000	1000	804	1000	3804	3804
33	МБОУ Лицей № 103	8214	2300	2300	1314	2300	8214	8214
34	МБОУ СОШ № 104	5003	1400	1100	900	1603	5003	5003
35	МБОУ СОШ № 106	5061	1600	1000	700	1761	5061	5061
36	МБОУ НОШ № 107	44	15	10	3	16	44	44
37	МБОУ ДОД «Городской дворец творчества»	1968	570	380	380	638	1968	1968
38	МБОУ ДО «СЮТ»	875	266	176	130	303	875	875
39	МБОУ ДО «ДЭБЦ»	915	229	228	228	230	915	915
40	МКОУ ДО «ДЮСШ -1»	1034	258	258	260	258	1034	1034
41	МАОУ ДО ДЮСШ «Юность»	9783	2446	2446	2445	2446	9783	9783
42	МАОУ ДО ДООЦ «Горный»	6516	600	1800	3500	616	6516	6516
43	МАОУ ДО ДООЦ «Орбита»	6953	190	2040	4428	295	6953	6953
44	МБОУ ДО ДЮЦ «Патриот»	68	13	12	30	13	68	68
45	МБДОУ № 9	1930	449	475	534	472	1930	1930
46	МБДОУ № 13	289	55	54	106	74	289	289
47	МБДОУ № 19	2124	464	643	480	537	2124	2124
48	МБДОУ № 20	2237	529	456	646	606	2363	2363
49	МБДОУ № 23	1798	375	369	551	503	1798	1798
50	МБДОУ № 24	2257	370	496	773	618	2383	2383
51	МБДОУ № 29	2650	624	619	663	744	2650	2650
52	МБДОУ № 30	1959	380	549	647	383	1959	1959
53	МБДОУ № 31	1449	455	318	232	444	1449	1449
54	МБДОУ № 32	1224	358	309	200	357	1224	1224
55	МБДОУ № 33	3713	1139	684	626	1264	3713	3713
56	МБДОУ № 36	2290	532	608	504	646	2290	2290
57	МБДОУ № 37	638	183	103	208	144	638	638
58	МБДОУ № 40	734	170	190	191	183	734	734
59	МБДОУ № 45	2931	883	440	620	988	2931	2931
60	МБДОУ № 51	236	42	68	65	61	236	236
61	МБДОУ № 53	114	40	27	6	41	114	114
62	МБДОУ № 54	1915	589	544	381	401	1915	1915
63	МБДОУ № 58	2690	844	539	578	729	2690	2690
64	МБДОУ № 59	2341	559	617	582	583	2341	2341
65	МБДОУ № 60	1343	338	253	406	346	1482	1482
66	МБДОУ № 61	1590	306	316	591	377	1590	1590
67	МБДОУ № 62	4613	1200	1119	878	1416	4613	4613
68	МБДОУ № 63	3196	866	770	526	1034	3196	3196
69	МАДОУ № 64	4612	777	893	1323	1619	4612	4612
70	МБДОУ № 65	3295	842	693	665	1095	3295	3295
71	МБДОУ № 66	4267	907	987	1171	1202	4267	4267
72	МБДОУ № 67	4342	1284	982	788	1288	4342	4342
73	МБДОУ № 68	5851	1391	1355	1417	1688	5851	5851
74	МБДОУ№ 70	3890	914	943	1031	1002	3890	3890
75	МБДОУ № 71	2792	702	447	757	886	2792	2792
76	МБДОУ № 72	3484	820	796	804	1064	3484	3484
77	МБУ "ЦСО"	96	35	20	6	35	96	96
78	МКУ "Муниципальный архив"	150	38	38	36	38	150	150
79	МКУ "Молодежный центр"	50	13	12	12	13	50	50
80	МБОУ ДО ДЮСШ «СМЕНА»	2671	666	666	672	667	2671	2671
81	МКУ «Централизованная бухгалтерия»	5	1,25	1,25	1,25	1,25	5	5

Приложение №5
к постановлению Администрации
ЗАТО г.Железногорск
от 22.10.2015 № 1684

ЛИМИТЫ НА ВОДООТВЕДЕНИЕ В 2016 ГОДУ.

№п/п	Наименование потребителя	Годовой лимит на водоотведение на 2016 г., м3	Разбивка по кварталам				Прогноз на 2017г, м3	Прогноз на 2018г, м3
			I	II	III	IV		
1	2	3	4	5	6	7	8	9
1	МАУ «КОСС»	99070	35200	24700	13000	26170	99070	99070
2	МКУ ЦОС	362	91	92	89	90	362	362
3	Администрация ЗАТО г.Железногорск	3823	956	955	956	956	3823	3823
4	МКУ "Управление капитального строительства"	706	185	167	177	177	706	706
5	МКУ "Управление по делам ГОЧС и режима ЗАТО Железногорск"	169	40	40	49	40	169	169
6	МКУ "Управление поселковыми территориями"	148	37	37	37	37	148	148
7	МКУ "Управление культуры"	92	19	19	35	19	92	92
8	МКУ «УИК»	16529	4131	4132	4131	4135	16529	16529
9	МКОУ ДО «ДШИ 2»	293	63	63	101	66	293	293
10	МКОУ ДО «ДХШ»	762	191	191	189	191	762	762
11	МКОУ ДО «ДШИ им. М.П. Мусоргского»	2028	507	507	507	507	2028	2028
12	МБУК ЦГБ им. Горького	1854	466	452	465	471	1854	1854
13	МБУК «Дворец культуры»	4474	1118	1118	1118	1120	4474	4474
14	МБУК ДК «Старт»	993	248	248	247	250	993	993
15	МБУК «Музейно-выставочный центр» (включая МВЦ п. Подгорный)	715	178	178	179	180	715	715
16	МБУК Театр кукол «Золотой ключик»	416	103	103	104	106	416	416
17	МБУК «Театр оперетты»	4219	1055	1055	1054	1055	4219	4219
18	МАУК «ПКиО им. С.М. Кирова»	9359	2339	2339	2340	2341	9359	9359
19	МБУК «Центр досуга»	1875	468	468	468	471	1875	1875
20	МКУ "ЦСПСиД"	82	20	20	20	22	82	82
21	Управление социальной защиты населения Администрации ЗАТО г.Железногорск	415	104	104	103	104	415	415
22	МКУ "УИЗиЗ"	185	46	46	44	49	185	185
23	МБОУ СОШ № 90	13415	3461	3154	2569	4231	13415	13415
24	МБОУ Гимназия № 91	12596	3435	3565	2080	3516	12596	12596
25	МБОУ СОШ № 93	7364	1589	1555	1800	2420	7364	7364
26	МБОУ СОШ № 95	11710	2871	3332	2369	3138	11710	11710
27	МБОУ Гимназия № 96	7345	1808	2428	1033	2076	7345	7345
28	МБОУ СОШ № 97	7172	2090	1790	1501	1791	7172	7172
29	МБОУ СОШ № 98	5512	1669	1773	1409	661	5512	5512
30	МБОУ СОШ № 100	4680	627	690	898	2465	4680	4680
31	МБОУ СОШ № 101	4351	1229	1218	538	1366	4351	4351
32	МБОУ Лицей № 102	11896	3272	2893	2015	3716	11896	11896
33	МБОУ Лицей № 103	17621	4732	4279	2953	5657	17621	17621
34	МБОУ СОШ № 104	7693	2160	1860	1662	2011	7693	7693
35	МБОУ СОШ № 106	10286	2802	2341	1578	3565	10286	10286
36	МБОУ НОШ № 107	505	114	124	138	129	505	505
37	МБОУ ДОД «Городской дворец творчества»	2839	719	700	700	720	2839	2839
38	МБОУ ДОД «СЮТ»	1992	567	430	404	591	1992	1992
39	МБОУ ДОД «ДЭБЦ»	2128	532	532	531	533	2128	2338
40	МКОУ ДОД «ДЮСШ -1»	2491	622	623	623	623	2491	2491
41	МАОУ ДОД ДЮСШ «Юность»	16483	4121	4121	4120	4121	16483	16483
42	МАОУ ДОД ДООЦ «Горный»	17319	2647	5584	8215	873	17319	17319
43	МАОУ ДОД ДООЦ «Орбита»	15120	1190	5090	7478	1362	15120	15120
44	МБОУ ДОД ДЮЦ «Патриот»	131	24	19	44	44	131	131
45	МБДОУ № 9	4749	1168	1135	1115	1331	4749	4749
46	МБДОУ № 13	1739	432	407	455	445	1739	1739
47	МБДОУ № 19	5324	1477	1381	1053	1413	5324	5324
48	МБДОУ № 20	4189	1008	876	1096	1209	4468	4468
49	МБДОУ № 23	5716	1351	1329	1494	1542	5716	5716
50	МБДОУ № 24	5480	1191	1229	1588	1472	5759	5759
51	МБДОУ № 29	6668	1832	1542	1439	1855	6668	6668
52	МБДОУ № 30	4292	937	1161	1225	969	4292	4292
53	МБДОУ № 31	3934	1067	762	840	1265	3934	3934
54	МБДОУ № 32	3052	829	760	610	853	3052	3052
55	МБДОУ № 33	6708	1909	1301	1373	2125	6708	6708
56	МБДОУ № 36	5864	1469	1534	1212	1649	5864	5864
57	МБДОУ № 37	1581	393	321	455	412	1581	1581
58	МБДОУ № 40	2556	649	533	725	649	2556	2556
59	МБДОУ № 45	5084	1416	840	1200	1628	5084	5084
60	МБДОУ № 51	686	186	145	172	183	686	686
61	МБДОУ № 53	408	96	101	113	98	408	408
62	МБДОУ № 54	3445	966	897	673	909	3445	3445
63	МБДОУ № 58	5181	1461	1155	1142	1423	5181	5181
64	МБДОУ № 59	5965	1577	1542	1268	1578	5965	5965
65	МБДОУ № 60	4798	1087	1085	1388	1238	5131	5131
66	МБДОУ № 61	4682	1047	1065	1351	1219	4682	4682
67	МБДОУ № 62	8377	2219	1994	1758	2406	8377	8377
68	МБДОУ № 63	6587	1808	1653	1187	1939	6587	6587
69	МАДОУ № 64	11992	2624	2739	2675	3954	11992	11992
70	МБДОУ № 65	7037	1761	1539	1617	2120	7037	7037
71	МБДОУ № 66	10845	3214	2395	2236	3000	10845	10845
72	МБДОУ№ 67	10280	2938	2341	1974	3027	10280	10280
73	МБДОУ № 68	13644	3668	3166	2767	4043	13644	13644
74	МБДОУ№ 70	9230	2350	2009	2161	2710	9230	9230
75	МБДОУ № 71	7323	2137	1476	1406	2304	7323	7323
76	МБДОУ № 72	8515	2166	2031	1746	2572	8515	8515
77	МБУ "ЦСО"	276	75	66	60	75	276	276
78	МКУ "Муниципальный архив"	254	64	64	62	64	254	254
79	МКУ "Молодежный центр"	254	63	63	65	63	254	254
80	МБОУ ДО ДЮСШ «СМЕНА»	5334	1400	1324	1210	1400	5334	5334
81	МКУ «Централизованная бухгалтерия»	20	5	5	5	5	20	20

Приложение №6
к постановлению Администрации
ЗАТО г.Железногорск
от 22.10.2015 № 1684

ЛИМИТЫ НА ПОТРЕБЛЕНИЕ ТЕПЛОВОЙ ЭНЕРГИИ (КОМПОНЕНТА НА ГОРЯЧЕЕ ВОДОСНАБЖЕНИЕ) В 2016 ГОДУ.

№ п/п	Наименование потребителя	Годовой лимит теплоэнергии на 2016 г.(компонента на отопление), Гкал					Прогноз на 2017 г, м3	Прогноз на 2018 г, м3
			I	II	III	IV		
1	2	3	4	5	6	7	8	9
1	МАУ «КОСС»	2322	700	570	430	622	2322	2322
2	МКУ ЦОС	4	1	1	1	1	4	4
3	Администрация ЗАТО г.Железногорск	33	8	8	8	9	33	33
4	МКУ "Управление капитального строительства"	20	4	5	5	6	20	20
5	МКУ "Управление по делам ГОЧС и режима ЗАТО Железногорск"	5	1	1	1	2	5	5
6	МКУ "Управление поселковыми территориями"	6	2	1	1	2	6	6
7	МКУ "Управление культуры"	4,4	1	1	1,4	1	4,4	4,4
8	МКУ «УИК»	296	74	74	74	74	296	296
9	МКОУ ДОД «ДШИ 2»	9,5	2	2	3,5	2	9,5	9,5
10	МКОУ ДОД «ДХШ»	16	4	4	4	4	16	16
11	МКОУ ДОД «ДШИ им. М.П. Мусоргского»	60	15	15	15	15	60	60
12	МБУК ЦГБ им. Горького	55	14	13	14	14	55	55
13	МБУК «Дворец культуры»	163	41	41	40	41	163	163
14	МБУК ДК «Старт»	39	10	10	9	10	39	39
15	МБУК «Музейно-выставочный центр» (включая МВЦ п. Подгорный)	22	6	5	5	6	22	22
16	МБУК Театр кукол «Золотой ключик»	14	4	3	3	4	14	14
17	МБУК «Театр оперетты»	71	18	18	17	18	71	71
18	МАУК «ПКиО им. С.М. Кирова»	118	30	29	29	30	118	118
19	МБУК «Центр досуга»	39	10	10	9	10	39	39
20	МКУ "ЦСПСиД"	3	1	1	0	1	3	3
21	Управление социальной защиты населения Администрации ЗАТО г.Железногорск	7	2	2	1	2	7	7
22	МКУ "УИЗиЗ"	2	1	0	0	1	2	2
23	МБОУ СОШ № 90	455	123	100	95	137	455	455
24	МБОУ Гимназия № 91	203	55	50	40	58	203	203
25	МБОУ СОШ № 93	180	42	51	40	47	180	180
26	МБОУ СОШ № 95	228	65	50	45	68	228	228
27	МБОУ Гимназия № 96	305	85	90	40	90	305	305
28	МБОУ СОШ № 97	235	60	35	60	80	235	235
29	МБОУ СОШ № 98	99	20	27	24	28	99	99
30	МБОУ СОШ № 100	125	28	27	36	34	125	125
31	МБОУ СОШ № 101	85	20	28	8	29	85	85
32	МБОУ Лицей № 102	243	60	62	58	63	243	243
33	МБОУ Лицей № 103	508	140	120	100	148	508	508
34	МБОУ СОШ № 104	298	91	72	52	83	298	298
35	МБОУ СОШ № 106	279	87	63	39	90	279	279
36	МБОУ НОШ № 107	3	1	1	0	1	3	3
37	МБОУ ДОД «Городской дворец творчества»	107	28	23	23	33	107	107
38	МБОУ ДОД «СЮТ»	43	15	7	6	15	43	43
39	МБОУ ДОД «ДЭБЦ»	36	9	9	9	9	36	36
40	МКОУ ДОД «ДЮСШ -1»	67	17	17	16	17	67	67
41	МАОУ ДОД ДЮСШ «Юность»	636	191	191	63	191	636	636
42	МАОУ ДОД ДООЦ «Горный»	396	30	111	221	34	396	396
43	МАОУ ДОД ДООЦ «Орбита»	413	12	133	250	18	413	413
44	МБОУ ДОД ДЮЦ «Патриот»	4	1	1	1	1	4	4
45	МБДОУ № 9	113	25	24	33	31	113	113
46	МБДОУ № 13	19	4	3	7	5	19	19
47	МБДОУ № 19	128	37	31	28	32	128	128
48	МБДОУ № 20	138	35	24	40	39	146	146
49	МБДОУ № 23	112	25	23	31	33	112	112
50	МБДОУ № 24	126	24	28	35	39	134	134
51	МБДОУ № 29	158	40	34	36	48	158	158
52	МБДОУ № 30	115	25	31	34	25	115	115
53	МБДОУ № 31	87	30	15	13	29	87	87
54	МБДОУ № 32	71	23	14	10	24	71	71
55	МБДОУ № 33	227	74	31	40	82	227	227
56	МБДОУ № 36	131	35	26	28	42	131	131
57	МБДОУ № 37	38	12	6	11	9	38	38
58	МБДОУ № 40	45	11	12	11	11	45	45
59	МБДОУ № 45	180	57	27	32	64	180	180
60	МБДОУ № 51	14	3	4	4	3	14	14
61	МБДОУ № 53	7	3	2	0	2	7	7
62	МБДОУ № 54	115	38	30	20	27	115	115
63	МБДОУ № 58	170	55	35	34	46	170	170
64	МБДОУ № 59	152	36	40	38	38	152	152
65	МБДОУ № 60	82	22	14	23	23	91	91
66	МБДОУ № 61	90	20	12	34	24	90	90
67	МБДОУ № 62	290	83	75	51	81	290	290
68	МБДОУ № 63	201	56	48	30	67	201	201
69	МАДОУ № 64	300	50	58	86	106	300	300
70	МБДОУ № 65	131	29	68	19	15	131	131
71	МБДОУ № 66	271	58	58	76	79	271	271
72	МБДОУ№ 67	275	83	62	45	85	275	275
73	МБДОУ № 68	379	84	87	92	116	379	379
74	МБДОУ№ 70	279	84	66	74	55	279	279
75	МБДОУ № 71	214	58	56	57	43	214	214
76	МБДОУ № 72	166	47	35	42	42	166	166
77	МБУ "ЦСО"	6	2	1	1	2	6	6
78	МКУ "Муниципальный архив"	10	3	2	2	3	10	10
79	МКУ "Молодежный центр"	3,25	0,845	0,78	0,78	0,845	3,25	3,25
80	МБОУ ДОД ДЮСШ «СМЕНА»	180	45	45	43	47	180	180
81	МКУ «Централизованная бухгалтерия»	0,324	0,081	0,081	0,081	0,081	0,324	0,324

Муниципальное образование «Закрытое административно – территориальное образование Железногорск Красноярского края»
АДМИНИСТРАЦИЯ ЗАТО г.ЖЕЛЕЗНОГОРСК
ПОСТАНОВЛЕНИЕ
23.10.2015 №1706
г.Железногорск

«ОБ УТВЕРЖДЕНИИ ВЕДОМСТВЕННОГО ПЕРЕЧНЯ МУНИЦИПАЛЬНЫХ УСЛУГ (РАБОТ), ОКАЗЫВАЕМЫХ (ВЫПОЛНЯЕМЫХ) МУНИЦИПАЛЬНЫМ КАЗЕННЫМ УЧРЕЖДЕНИЕМ «МУНИЦИПАЛЬНЫЙ АРХИВ ЗАТО ЖЕЛЕЗНОГОРСК», В КАЧЕСТВЕ ОСНОВНЫХ ВИДОВ ДЕЯТЕЛЬНОСТИ»

В соответствии с пунктом 3.1. статьи 69.2. Бюджетного кодекса Российской Федерации, постановлением Правительства Российской Федерации от 26.02.2014 № 151п «О формировании и ведении базовых (отраслевых) перечней государственных и муниципальных услуг и работ, формировании, ведении и утверждении ведомственных перечней государственных услуг и работ, оказываемых и выполняемых федеральными государственными учреждениями, и об общих требованиях к формированию, ведению и утверждению ведомственных перечней государственных (муниципальных) услуг и работ, оказываемых и выполняемых государственными учреждениями субъектов Российской Федерации (муниципальными учреждениями)», руководствуясь Уставом ЗАТО Железногорск, Постановлением Администрации ЗАТО г. Железногорск от 13.05.2015 № 746 «Об утверждении Порядка формирования, ведения и утверждения ведомственных перечней муниципальных услуг (работ), оказываемых (выполняемых) муниципальными учреждениями ЗАТО Железногорск»,

ПОСТАНОВЛЯЮ:

1. Утвердить ведомственный перечень муниципальных услуг (работ), оказываемых (выполняемых) муниципальным казенным учреждением «Муниципальный архив ЗАТО Железногорск», в качестве основных видов деятельности, согласно приложению.

2. Управлению делами Администрации ЗАТО г. Железногорск (Л.В. Машенцева) довести настоящее постановление до сведения населения через газету «Город и горожане».

3. Отделу общественных связей Администрации ЗАТО г. Железногорск (И.С. Пикалова) разместить настоящее постановление на официальном сайте муниципального образования «Закрытое административно-территориальное образование Железногорск Красноярского края» в информационно-телекоммуникационной сети «Интернет».

4. Контроль над исполнением настоящего постановления возложить на заместителя Главы администрации ЗАТО г. Железногорск по общим вопросам А.В. Шевченко.

5. Настоящее постановление вступает в силу после его официального опубликования.

Глава администрации С.Е. ПЕШКОВ

Приложение
к постановлению
Администрации ЗАТО г.Железногорск
от 23.10.2015 № 1706

ВЕДОМСТВЕННЫЙ ПЕРЕЧЕНЬ МУНИЦИПАЛЬНЫХ УСЛУГ (РАБОТ), ОКАЗЫВАЕМЫХ (ВЫПОЛНЯЕМЫХ) МУНИЦИПАЛЬНЫМ КАЗЕННЫМ УЧРЕЖДЕНИЕМ «МУНИЦИПАЛЬНЫЙ АРХИВ ЗАТО ЖЕЛЕЗНОГОРСК»

№ п/п	Наименование муниципальной услуги или работы	ОКВЭД	Наименование органа, осуществляющего полномочия учредителя и его код	Наименование муниципального учреждения и его код	Содержание муниципальной услуги или работы	Условия (формы) оказания муниципальной услуги или выполнения работы	Вид деятельности учреждения	Категории потребителей муниципальной услуги или работы	Наименование показателей, характеризующих качество и (или) объем муниципальной услуги (выполняемой работы)	Платность	Реквизиты НПА
1	2	3	4	5	6	7	8	9	10	11	12
1.	Оказание информационных услуг на основе архивных документов (услуга)	92.51	Администрация ЗАТО г. Железногорск	МКУ «Муниципальный архив»»	По тематическим запросам		Культура, кинематография, архивное дело	Органы государственной власти, органы местного самоуправления	Количество исполненных запросов (Единица)	Бесплатная	Федеральный закон от 22.10.2004 № 125-ФЗ «Об архивном деле в Российской Федерации»
2	Оказание информационных услуг на основе архивных документов (услуга)	92.51	Администрация ЗАТО г. Железногорск	МКУ «Муниципальный архив»»	По социально-правовым запросам		Культура, кинематография, архивное дело	Физические лица, юридические лица	Количество исполненных запросов (Единица)	Бесплатная	Федеральный закон от 22.10.2004 № 125-ФЗ «Об архивном деле в Российской Федерации»
3.	Обеспечение сохранности и учет архивных документов (работа)	92.51	Администрация ЗАТО г. Железногорск	МКУ «Муниципальный архив»»			Культура, кинематография, архивное дело	В интересах общества	Объем хранимых документов (единиц); количество архивных документов, включенных в автоматизированную систему учета документов Архивного фонда Российской Федерации (единиц)	Бесплатная	Федеральный закон от 22.10.2004 № 125-ФЗ «Об архивном деле в Российской Федерации»
4.	Научное описание архивных документов и создание справочно-поисковых средств к ним (работа)	92.51	Администрация ЗАТО г. Железногорск	МКУ «Муниципальный архив»»			Культура, кинематография, архивное дело	В интересах общества	Количество описанных документов (Единица); количество архивных документов сведения о которых включены в автоматизированную систему учета документов Архивного фонда Российской Федерации (Единица)	Бесплатная	Федеральный закон от 22.10.2004 № 125-ФЗ «Об архивном деле в Российской Федерации»
5.	Комплектование архивными документами (работа)	92.51	Администрация ЗАТО г. Железногорск	МКУ «Муниципальный архив»»			Культура, кинематография, архивное дело	В интересах общества	Объем документов принятых на постоянное хранение (Единица); Объем документов по личному составу, принятых на хранение (Единица)	Бесплатная	Федеральный закон от 22.10.2004 № 125-ФЗ «Об архивном деле в Российской Федерации»
6.	Обеспечение доступа к архивным документам (копиям) и справочно-поисковым средствам к ним (услуга)	92.51	Администрация ЗАТО г. Железногорск	МКУ «Муниципальный архив»»	Очная		Культура, кинематография, архивное дело	Физические лица, юридические лица	Количество посещений читального зала (Единица)	Бесплатная	Федеральный закон от 22.10.2004 № 125-ФЗ «Об архивном деле в Российской Федерации»

Муниципальное образование «Закрытое административно – территориальное образование Железногорск Красноярского края»
АДМИНИСТРАЦИЯ ЗАТО г.ЖЕЛЕЗНОГОРСК
ПОСТАНОВЛЕНИЕ
28.10.2015 №1727
г.Железногорск

О ВНЕСЕНИИ ИЗМЕНЕНИЙ В ПОСТАНОВЛЕНИЕ АДМИНИСТРАЦИИ ЗАТО Г. ЖЕЛЕЗНОГОРСК ОТ 28.10.2008 № 1682П «О СОЗДАНИИ КОМИССИИ ПО ОСУЩЕСТВЛЕНИЮ МУНИЦИПАЛЬНОГО ЗЕМЕЛЬНОГО КОНТРОЛЯ НА ТЕРРИТОРИИ ЗАТО ЖЕЛЕЗНОГОРСК»

В соответствии с Земельным кодексом Российской Федерации, Федеральным законом Российской Федерации от 26.12.2008 N 294-ФЗ «О защите прав юридических лиц и индивидуальных предпринимателей при осуществлении государственного контроля (надзора) и муниципального контроля», Федеральным законом от 23.06.2014 № 171-ФЗ «О внесении изменений в Земельный кодекс Российской Федерации и отдельные законодательные акты Российской Федерации», Федеральным законом 06.10.2003 № 131-ФЗ «Об общих принципах организации местного самоуправления в Российской Федерации», руководствуясь Уставом ЗАТО Железногорск,

ПОСТАНОВЛЯЮ:

1. Внести в постановление Администрации ЗАТО г. Железногорск от 28.10.2008 № 1682п «О создании комиссии по осуществлению муниципального земельного контроля на территории ЗАТО Железногорск» следующие изменения:

1.1. Приложение № 1 к постановлению изложить в новой редакции (Приложение № 1).

2. Управлению делами Администрации ЗАТО г. Железногорск (Л.В. Машенцева) довести настоящее постановление до сведения населения через газету «Город и горожане».

3. Отделу общественных связей Администрации ЗАТО г. Железногорск (И.С. Пикалова) разместить настоящее постановление на официальном сайте муниципального образования «Закрытое административно-территориальное образование Железногорск Красноярского края» в информационно-телекоммуникационной сети «Интернет».

4. Контроль над выполнением настоящего постановления оставляю за собой.

5. Настоящее постановление вступает в силу после его официального опубликования и распространяет действие на отношения, возникшие с 01 марта 2015 года.

Исполняющий обязанности
Главы администрации С.Д. ПРОСКУРНИН

Приложение № 1
к постановлению Администрации
ЗАТО г. Железногорск
от 28.10. 2015 № 1727

ПОЛОЖЕНИЕ О КОМИССИИ ПО ОСУЩЕСТВЛЕНИЮ МУНИЦИПАЛЬНОГО ЗЕМЕЛЬНОГО КОНТРОЛЯ НА ТЕРРИТОРИИ ЗАТО ЖЕЛЕЗНОГОРСК

1. ОБЩИЕ ПОЛОЖЕНИЯ

1.1. Настоящее Положение определяет функции, полномочия, компетенцию и порядок деятельности постоянно действующего коллегиального органа - комиссии по осуществлению муниципального земельного контроля на территории ЗАТО Железногорск (далее по тексту - Комиссия).

1.2. В своей деятельности Комиссия руководствуется Конституцией Российской Федерации, Земельным кодексом Российской Федерации, Федеральным законом Российской Федерации от 26.12.2008 N 294-ФЗ «О защите прав юридических лиц и индивидуальных предпринимателей при осуществлении государственного контроля (надзора) и муниципального контроля», Постановлением Правительства Российской Федерации от 30.06.2010 № 489 «Об утверждении правил подготовки органами государственного контроля (надзора) и органами муниципального контроля ежегодных планов проведения плановых проверок юридических лиц и индивидуальных предпринимателей», Постановлением Администрации ЗАТО г. Железногорск от 15.03.2013 № 442 «Об утверждении административного регламента Администрации ЗАТО г. Железногорск по исполнению муниципальной функции «Осуществление муниципального земельного контроля на территории ЗАТО Железногорск», иными нормативными правовыми актами Российской Федерации и Красноярского края, муниципальными правовыми актами и настоящим Положением.

2. ФУНКЦИИ И ПОЛНОМОЧИЯ КОМИССИИ

2.1. Основной функцией Комиссии является осуществление контроля за соблюдением органами государственной власти, органами местного самоуправления, юридическими лицами, индивидуальными предпринимателями, гражданами в отношении объектов земельных отношений, расположенных в границах ЗАТО Железногорск, требований законодательства Российской Федерации, законодательства субъекта Российской Федерации, за нарушение которых законодательством Российской Федерации, законодательством субъекта Российской Федерации предусмотрена административная и иная ответственность.

2.2. В полномочия Комиссии при осуществлении возложенных функций входят:

- разработка ежегодных планов проведения плановых проверок юридических лиц, индивидуальных предпринимателей и граждан;

- организация и проведение плановых проверок юридических лиц, индивидуальных предпринимателей и граждан на основании ежегодных планов;

- организация и проведение внеплановых проверок юридических лиц, индивидуальных предпринимателей и граждан по основаниям, установленным действующим законодательствам;

- направление акта проверки в орган государственного земельного надзора на территории ЗАТО Железногорск в случае выявления в ходе проведения проверки нарушений юридическим лицом, индивидуальным предпринимателем, гражданином требований земельного законодательства, за которое законодательством Российской Федерации предусмотрена административная и иная ответственность.

3. СОСТАВ КОМИССИИ

3.1. В состав Комиссии входят: председатель Комиссии, заместитель председателя Комиссии, секретарь Комиссии, члены Комиссии.

3.2. Изменение состава Комиссии производится на основании постановления Администрации ЗАТО г. Железногорск.

4. ОРГАНИЗАЦИЯ ДЕЯТЕЛЬНОСТИ КОМИССИИ

4.1. Председатель Комиссии осуществляет общее руководство работой Комиссии. В случае отсутствия председателя Комиссии председательствующим является заместитель председателя Комиссии.

4.2. Секретарь Комиссии осуществляет организационно-техническую работу Комиссии. В случае отсутствия секретаря Комиссии председательствующий определяет одного из членов Комиссии для выполнения функций секретаря Комиссии.

5. ПОРЯДОК РАБОТЫ КОМИССИИ

5.1. Проверки проводятся Комиссией на основании распоряжений Администрации ЗАТО г. Железногорск.

5.2. Члены Комиссии, указанные в распоряжении Администрации ЗАТО г. Железногорск о проведении проверки, обязаны присутствовать при проведении проверки и подписать акт проверки.

5.3. Комиссия имеет право:

- беспрепятственно посещать для проведения проверок (при предъявлении служебного удостоверения) объекты хозяйственной и иной деятельности, знакомиться с документами и иными необходимыми для осуществления муниципального земельного контроля материалами, а также обследовать земельные участки, находящиеся в собственности, владении, пользовании и аренде.

- составлять Акты о проведении проверки соблюдения земельного законодательства;

- привлекать в установленном порядке специалистов для проведения проверок, обследований и экспертиз;

- рассматривать заявления, обращения и жалобы граждан, юридических лиц, индивидуальных предпринимателей по фактам нарушения земельного законодательства;

- запрашивать и получать от граждан, юридических лиц, индивидуальных предпринимателей объяснения, сведения и другие материалы, необходимые для исполнения Муниципальной функции;

- обращаться в компетентные органы за содействием в предотвращении или пресечении правонарушений в области земельного законодательства;

- передавать в соответствующие уполномоченные органы (органы государственного земельного надзора, органы прокуратуры, органы внутренних дел и т.д.) материалы (в том числе Акты о проведении проверки), содержащие достаточные данные, указывающие на признаки административного правонарушения или уголовного преступления, для привлечения виновных лиц к административной или уголовной ответственности;

- требовать от лиц, использующих земельные участки, документы, подтверждающие их права на пользование земельными участками.

5.4. Комиссия обязана:

- своевременно и в полной мере исполнять предоставленные в соответствии с законодательством Российской Федерации полномочия по предупреждению, выявлению и пресечению нарушений обязательных требований и требований, установленных муниципальными правовыми актами;

- соблюдать законодательство Российской Федерации, права и законные интересы юридического лица, индивидуального предпринимателя, гражданина, проверка которых проводится;

- проводить проверку в соответствии с ее назначением в отношении юридических лиц и индивидуальных предпринимателей на основании распоряжения Администрации ЗАТО г.Железногорск о ее проведении;

- проводить проверку только во время исполнения служебных обязанностей, выездную проверку только при предъявлении служебных удостоверений, копии распоряжения Администрации ЗАТО г. Железногорск о проведении проверки, а в случаях поступления в Администрацию ЗАТО г. Железногорск непосредственно, а также Должностным лицам Комиссии или Должностному лицу Комиссии, обращений и заявлений граждан, юридических лиц, индивидуальных предпринимателей, информации от органов государственной власти, органов местного самоуправления, из средств массовой информации о фактах возникновения угрозы причинения вреда жизни, здоровью граждан, вреда животным, растениям, окружающей среде, безопасности государства, а также угрозы чрезвычайных ситуаций природного и техногенного характера, а также о фактах причинения вреда жизни, здоровью граждан, вреда животным, растениям, окружающей среде, безопасности государства, возникновения чрезвычайных ситуаций природного и техногенного характера - также копию документа о согласовании проведения проверки;

- не препятствовать руководителю, иному должностному лицу или уполномоченному представителю юридического лица, индивидуальному предпринимателю, его уполномоченному представителю, гражданину присутствовать при проведении проверки и давать разъяснения по вопросам, относящимся к предмету проверки;

- предоставлять руководителю, иному должностному лицу или уполномоченному представителю юридического лица, индивидуальному предпринимателю, его уполномоченному представителю, гражданину, присутствующим при проведении проверки, информацию и документы, относящиеся к предмету проверки;

- знакомить руководителя, иное должностное лицо или уполномоченного представителя юридического лица, индивидуального предпринимателя, его уполномоченного представителя, гражданина с результатами проверки;

- доказывать обоснованность своих действий при их обжаловании юридическими лицами, индивидуальными предпринимателями в порядке, установленном законодательством Российской Федерации;

- соблюдать сроки проведения проверки;

- не требовать от юридического лица, индивидуального предпринимателя документы и иные сведения, представление которых не предусмотрено законодательством Российской Федерации;

- перед началом проведения выездной проверки по просьбе руководителя, иного должностного лица или уполномоченного представителя юридического лица, индивидуального предпринимателя, его уполномоченного представителя ознакомить их с положениями Административного регламента;

- осуществлять записи о проведенных проверках в журналах учета проверок.

5.5. При проведении проверки Комиссия не вправе:

1) проверять выполнение обязательных требований и требований, установленных муниципальными правовыми актами, если такие требования не относятся к полномочиям Комиссии;

1.1) проверять выполнение требований, установленных нормативными правовыми актами органов исполнительной власти СССР и РСФСР и не соответствующих законодательству Российской Федерации;

1.2) проверять выполнение обязательных требований и требований, установленных муниципальными правовыми актами, не опубликованными в установленном законодательством Российской Федерации порядке;

2) осуществлять плановую или внеплановую выездную проверку в случае отсутствия при ее проведении руководителя, иного должностного лица или уполномоченного представителя юридического лица, индивидуального предпринимателя, его уполномоченного представителя за исключением случаев, установленных действующим законодательством;

3) требовать представления документов, информации, если они не являются объектами проверки или не относятся к предмету проверки, а также изымать оригиналы таких документов;

4) распространять информацию, полученную в результате проведения проверки и составляющую государственную, коммерческую, служебную, иную охраняемую законом тайну, за исключением случаев, предусмотренных законодательством Российской Федерации;

5) превышать установленные сроки проведения проверки;

6) осуществлять выдачу юридическим лицам, индивидуальным предпринимателям предписаний или предложений о проведении за их счет мероприятий по контролю.

ИНФОРМАЦИОННОЕ СООБЩЕНИЕ О РЕЗУЛЬТАТАХ ПРИВАТИЗАЦИИ МУНИЦИПАЛЬНОГО ИМУЩЕСТВА

Комитет по управлению муниципальным имуществом Администрации ЗАТО г. Железногорск, руководствуясь Федеральным законом от 21.12.2001 № 178-ФЗ «О приватизации государственного и муниципального имущества», сообщает о результатах приватизации следующих объектов муниципального имущества:

– нежилого здания (ремонтная мастерская), расположенного по адресу: Красноярский край, ЗАТО, Железногорск, восточнее п. Додоново, 0,25 км юго-восточнее жилого дома по ул. Полевая, 1, проданного на аукционе с открытой формой подачи предложения о цене, поведение итогов аукциона состоялось 26.10.2015г. в 14 час. 40 мин по адресу: Красноярский край, ЗАТО Железногорск, г.Железногорск, ул. XXII Партсъезда, 21, актовый зал. Продавец – Администрация ЗАТО г.Железногорск. Победителем аукциона признано общество с ограниченной ответственностью «Агрохолдинг «Енисей», продажная цена объекта по итогам торгов составила – 1 800 000 (один миллион восемьсот тысяч) рублей 00 коп. Павлюченко Павел Игоревич, сделал предпоследнее предложение о цене приобретения имущества.

- нежилого здания овощехранилище № 3 на 1000 тонн), расположенного по адресу: Красноярский край, ЗАТО, Железногорск, пос. Новый Путь, ул. Водная, зд.1Д, проданного на аукционе с открытой формой подачи предложения о цене, поведение итогов аукциона состоялось 27.10.2015г. в 14 час. 00 мин по адресу: Красноярский край, ЗАТО Железногорск, г.Железногорск, ул. XXII Партсъезда, 21, актовый зал. Продавец – Администрация ЗАТО г.Железногорск. Победителем аукциона признана Дубинина Елена Васильевна, продажная цена объекта по итогам торгов составила – 865 000 (восемьсот шестьдесят пять тысяч) рублей 00 коп. Общество с ограниченной ответственностью агропромышленный комплекс «Овощи Сибири» сделало предпоследнее предложение о цене приобретения имущества.

- нежилого здания (картофелехранилище № 6 на 2000 тонн), расположенного по адресу: Красноярский край, ЗАТО, Железногорск, пос. Новый Путь, ул. Водная, №1И, проданного на аукционе с открытой формой подачи предложения о цене, поведение итогов аукциона состоялось 27.10.2015г. в 14 час. 15 мин по адресу: Красноярский край, ЗАТО Железногорск, г.Железногорск, ул. XXII Партсъезда, 21, актовый зал. Продавец – Администрация ЗАТО г.Железногорск Победителем аукциона признана Дубинина Елена Васильевна, продажная цена объекта по итогам торгов составила – 1 295 000 (один миллион двести девяносто пять тысяч) рублей 00 коп. Общество с ограниченной ответственностью агропромышленный комплекс «Овощи Сибири» сделало предпоследнее предложение о цене приобретения имущества.

- нежилого здания (картофелехранилище № 4 на 2000 тонн), расположенного по адресу: Красноярский край, ЗАТО, Железногорск, пос. Новый Путь, ул. Водная, зд.1Е, проданного на аукционе с открытой формой подачи предложения о цене, поведение итогов аукциона состоялось 27.10.2015г. в 14 час. 35 мин по адресу: Красноярский край, ЗАТО Железногорск, г.Железногорск, ул. XXII Партсъезда, 21, актовый зал. Продавец – Администрация ЗАТО г.Железногорск. Победителем аукциона признана Дубинина Елена Васильевна, продажная цена объекта по итогам торгов составила – 1 285 000 (один миллион двести восемьдесят пять тысяч) рублей 00 коп. Общество с ограниченной ответственностью агропромышленный комплекс «Овощи Сибири» сделало предпоследнее предложение о цене приобретения имущества.

- нежилого помещения № 21, расположенного по адресу: Красноярский край, ЗАТО, Железногорск, г. Железногорск, ул. Ленина, д.11, проданного на аукционе с открытой формой подачи предложения о цене, поведение итогов аукциона состоялось 28.10.2015г. в 14 час. 00 мин по адресу: Красноярский край, ЗАТО Железногорск, г.Железногорск, ул. XXII Партсъезда, 21, актовый зал. Продавец – Администрация ЗАТО г.Железногорск. Победителем аукциона признан Матюхов Виталий Викторович, продажная цена объекта по итогам торгов составила – 99 600 (девяносто девять тысяч шестьсот) рублей 00 коп. Малыгина Елена Александровна сделала предпоследнее предложение о цене приобретения имущества.

Исполняющий обязанности руководителя КУМИ
Администрации ЗАТО г. Железногорск О.В. ЗАХАРОВА

Муниципальное образование «Закрытое административно – территориальное образование Железногорск Красноярского края»
АДМИНИСТРАЦИЯ ЗАТО г.ЖЕЛЕЗНОГОРСК
ПОСТАНОВЛЕНИЕ
23.10.2015 №496И
г.Железногорск

О ВКЛЮЧЕНИИ ОБЪЕКТА В РЕЕСТР БЕСХОЗЯЙНОГО ИМУЩЕСТВА

В соответствии с Гражданским кодексом Российской Федерации, Федеральным законом от 06.10.2003 № 131-ФЗ «Об общих принципах организации местного самоуправления в Российской Федерации», решением Совета депутатов ЗАТО г. Железногорск от 27.05.2010 № 4-12Р «Об утверждении Порядка принятия в муниципальную собственность бесхозяйного имущества, находящегося на территории ЗАТО Железногорск», на служебной записки Управления городского хозяйства Администрации ЗАТО г. Железногорск от 28.11.2014 № 12-06/934, служебной записки Управления экономики и планирования Администрации ЗАТО г. Железногорск от 01.06.2015 № 06-10/195,

ПОСТАНОВЛЯЮ:

1. Комитету по управлению муниципальным имуществом Администрации ЗАТО г. Железногорск (Н.В. Дедова):

1.1. Включить в Реестр бесхозяйного имущества следующий объект недвижимости – светофорный объект, расположенный по адресу: Красноярский край, ЗАТО Железногорск, г. Железногорск, в районе нежилого здания по пр. Ленинградский, 1Б.

1.2. Осуществить мероприятия по признанию имущества бесхозяйным.

2. Определить Муниципальное предприятие ЗАТО Железногорск Красноярского края «Горэлектросеть» (А.Н. Коваль) организацией, ответственной за содержание и эксплуатацию имущества, указанного в пункте 1.1 настоящего постановления.

3. Определить годовой размер затрат (в ценах 2015 года) на содержание и эксплуатацию имущества, указанного в пункте 1.1 настоящего постановления в сумме 45 274 (сорок пять тысяч двести семьдесят четыре) рубля 00 копеек.

4. Управлению городского хозяйства Администрации ЗАТО г. Железногорск (Л.М. Антоненко) предусмотреть средства на финансирование мероприятий, связанных с содержанием и эксплуатацией бесхозяйного имущества, указанные в п. 3 настоящего постановления при формировании соответствующей муниципальной программы ЗАТО Железногорск.

5. Управлению делами Администрации ЗАТО г. Железногорск (Л.В. Машенцева) довести настоящее постановление до сведения населения через газету «Город и горожане».

6. Отделу общественных связей Администрации ЗАТО г. Железногорск (И.С. Пикалова) разместить настоящее постановление на официальном сайте муниципального образования «Закрытое административно-территориальное образование Железногорск Красноярского края» в информационно-телекоммуникационной сети Интернет.

7. Контроль над исполнением настоящего постановления возложить на первого заместителя Главы администрации ЗАТО г. Железногорск С.Д. Проскурнина.

8. Настоящее постановление вступает в силу с момента его подписания.

Глава администрации С.Е. ПЕШКОВ

Муниципальное образование «Закрытое административно – территориальное образование Железногорск Красноярского края»
АДМИНИСТРАЦИЯ ЗАТО г.ЖЕЛЕЗНОГОРСК
ПОСТАНОВЛЕНИЕ
26.10.2015 №499И
г.Железногорск

О ПРЕДОСТАВЛЕНИИ ООО «РАДУГА ВКУСОВ» МУНИЦИПАЛЬНОЙ ПРЕФЕРЕНЦИИ В ВИДЕ ЗАКЛЮЧЕНИЯ ДОГОВОРА АРЕНДЫ МУНИЦИПАЛЬНОГО ИМУЩЕСТВА БЕЗ ПРОВЕДЕНИЯ ТОРГОВ

Руководствуясь Гражданским кодексом Российской Федерации, Федеральным законом от 26.07.2006 № 135-ФЗ «О защите конкуренции», Уставом ЗАТО Железногорск, решением Совета депутатов ЗАТО г. Железногорск от 27.08.2009 № 62-409Р «Об утверждении положения “О сдаче в аренду и безвозмездное пользование муниципального имущества, находящегося в Муниципальной казне закрытого административно-территориального образования Железногорск Красноярского края”», постановлением Администрации ЗАТО г. Железногорск от 07.11.2013 № 1762 «Об утверждении муниципальной программы “Развитие инвестиционной, инновационной деятельности, малого и среднего предпринимательства на территории ЗАТО Железногорск”», на основании заявления директора ООО «Радуга вкусов» (ОГРН 1122452001110, ИНН 2452004879) Алексея Александровича Лаптева, принимая во внимание заключение № 11 от 19.10.2015 по результату рассмотрения заявления на предоставление муниципальной преференции в виде заключения договора аренды муниципального имущества без проведения торгов, с целью поддержки малого и среднего предпринимательства,

ПОСТАНОВЛЯЮ:

1. Предоставить Обществу с ограниченной ответственностью «Радуга вкусов», являющемуся субъектом малого и среднего предпринимательства, муниципальную преференцию в виде заключения договора аренды муниципального имущества без проведения торгов на комнату 23 (согласно техническому паспорту) 2-го этажа - площадью 110,1 кв. метра производственного корпуса (пом. 2) нежилого здания, расположенного по адресу: Красноярский край, ЗАТО Железногорск, г. Железногорск, ул. Матросова, зд. 15, на срок 5 (пять) лет, для организации пищевого производства.

2. Комитету по управлению муниципальным имуществом Администрации ЗАТО г. Железногорск (Н.В. Дедова):

2.1. Проинформировать ООО «Радуга вкусов» о принятом решении.

2.2. Оформить договор аренды муниципального имущества с ООО «Радуга вкусов в соответствии с п. 1 настоящего постановления.

2.3. Зарегистрировать договор аренды в Железногорском отделе Управления Федеральной службы государственной регистрации, кадастра и картографии по Красноярскому краю.

3. Управлению делами Администрации ЗАТО г. Железногорск (Л.В. Машенцева) довести настоящее постановление до сведения населения через газету «Город и горожане».

4. Отделу общественных связей Администрации ЗАТО г. Железногорск (И.С. Пикалова) разместить настоящее постановление на официальном сайте муниципального образования «Закрытое административно-территориальное образование Железногорск Красноярского края» в информационно-телекоммуникационной сети «Интернет».

5. Контроль над исполнением настоящего постановления возложить на первого заместителя Главы администрации С.Д. Проскурнина.

6. Настоящее постановление вступает в силу с момента его подписания.

Исполняющий обязанности
Главы администрации С.Д. ПРОСКУРНИН

Муниципальное образование «Закрытое административно – территориальное образование Железногорск Красноярского края»
АДМИНИСТРАЦИЯ ЗАТО г.ЖЕЛЕЗНОГОРСК
ПОСТАНОВЛЕНИЕ
26.10.2015 №500И
г.Железногорск

О ПРЕДОСТАВЛЕНИИ ОБЩЕСТВУ С ОГРАНИЧЕННОЙ ОТВЕТСТВЕННОСТЬЮ «КОРПОРАЦИЯ КРОКУС-ВК» МУНИЦИПАЛЬНОЙ ПРЕФЕРЕНЦИИ В ВИДЕ ЗАКЛЮЧЕНИЯ ДОГОВОРА АРЕНДЫ МУНИЦИПАЛЬНОГО ИМУЩЕСТВА БЕЗ ПРОВЕДЕНИЯ ТОРГОВ

Руководствуясь Гражданским кодексом Российской Федерации, Федеральным законом от 26.07.2006 № 135-ФЗ «О защите конкуренции», Уставом ЗАТО Железногорск, решением Совета депутатов ЗАТО г. Железногорск от 27.08.2009 № 62-409Р «Об утверждении положения "О сдаче в аренду и безвозмездное пользование муниципального имущества, находящегося в Муниципальной казне закрытого административно-территориального образования Железногорск Красноярского края"», постановлением Администрации ЗАТО г. Железногорск от 07.11.2013 № 1762 «Об утверждении муниципальной программы "Развитие инвестиционной, инновационной деятельности, малого и среднего предпринимательства на территории ЗАТО Железногорск"», на основании заявления директора ООО «КОРПОРАЦИЯ КРОКУС-ВК» (ОГРН 1152452001822, ИНН 2452042779) Натальи Ивановны Дитерле, принимая во внимание заключение № 12 от 19.10.2015 по результату рассмотрения заявления на предоставление муниципальной преференции в виде заключения договора аренды муниципального имущества без проведения торгов, с целью поддержки малого и среднего предпринимательства,

ПОСТАНОВЛЯЮ:

1. Предоставить Обществу с ограниченной ответственностью «КОРПОРАЦИЯ КРОКУС-ВК» (ООО «КК-ВК»), являющемуся субъектом малого и среднего предпринимательства, муниципальную преференцию в виде заключения договора аренды муниципального имущества без проведения торгов на комнату 5 (согласно техническому паспорту) 2-го этажа - площадью 17,2 кв. метра административно-бытового корпуса (пом. 1) нежилого здания, расположенного по адресу: Красноярский край, ЗАТО Железногорск, г. Железногорск, ул. Матросова, зд. 15, на срок 5 (пять) лет, для офиса.

2. Комитету по управлению муниципальным имуществом Администрации ЗАТО г. Железногорск (Н.В. Дедова):

2.1. Проинформировать ООО «КК-ВК» о принятом решении.

2.2. Оформить договор аренды муниципального имущества с ООО «КК-ВК» в соответствии с п. 1 настоящего постановления.

2.3. Зарегистрировать договор аренды в Железногорском отделе Управления Федеральной службы государственной регистрации, кадастра и картографии по Красноярскому краю.

3. Управлению делами Администрации ЗАТО г. Железногорск (Л.В. Машенцева) довести настоящее постановление до сведения населения через газету «Город и горожане».

4. Отделу общественных связей Администрации ЗАТО г. Железногорск (И.С. Пикалова) разместить настоящее постановление на официальном сайте муниципального образования «Закрытое административно-территориальное образование Железногорск Красноярского края» в информационно-телекоммуникационной сети «Интернет».

5. Контроль над исполнением настоящего постановления возложить на первого заместителя Главы администрации С.Д. Проскурнина.

6. Настоящее постановление вступает в силу с момента его подписания.

Исполняющий обязанности
Главы администрации С.Д. ПРОСКУРНИН

Муниципальное образование «Закрытое административно – территориальное образование Железногорск Красноярского края»
АДМИНИСТРАЦИЯ ЗАТО г.ЖЕЛЕЗНОГОРСК
ПОСТАНОВЛЕНИЕ
26.10.2015 №501И
г.Железногорск

О ПРЕДОСТАВЛЕНИИ ООО «ТРИО РАЗВИТИЕ» МУНИЦИПАЛЬНОЙ ПРЕФЕРЕНЦИИ В ВИДЕ ЗАКЛЮЧЕНИЯ ДОГОВОРА АРЕНДЫ МУНИЦИПАЛЬНОГО ИМУЩЕСТВА БЕЗ ПРОВЕДЕНИЯ ТОРГОВ

Руководствуясь Гражданским кодексом Российской Федерации, Федеральным законом от 26.07.2006 № 135-ФЗ «О защите конкуренции», Уставом ЗАТО Железногорск, решением Совета депутатов ЗАТО г. Железногорск от 27.08.2009 № 62-409Р «Об утверждении положения "О сдаче в аренду и безвозмездное пользование муниципального имущества, находящегося в Муниципальной казне закрытого административно-территориального образования Железногорск Красноярского края"», постановлением Администрации ЗАТО г. Железногорск от 07.11.2013 № 1762 «Об утверждении муниципальной программы "Развитие инвестиционной, инновационной деятельности, малого и среднего предпринимательства на территории ЗАТО Железногорск"», на основании заявления директора ООО «ТРИО РАЗВИТИЕ» (ОГРН 1072452000092, ИНН 2452033252) Владислава Николаевича Коломникова, принимая во внимание заключение № 14 от 20.10.2015 по результату рассмотрения заявления на предоставление муниципальной преференции в виде заключения договора аренды муниципального имущества без проведения торгов, с целью поддержки малого и среднего предпринимательства,

ПОСТАНОВЛЯЮ:

1. Предоставить Обществу с ограниченной ответственностью «ТРИО РАЗВИТИЕ», являющемуся субъектом малого и среднего предпринимательства, муниципальную преференцию в виде заключения договора аренды муниципального имущества без проведения торгов - на комнаты 8, 9, 10 площадью 58,3 кв. метра, торговое место (ТМ-8) площадью 13,1 кв. метра (согласно технического паспорта помещения составленного по состоянию 28.05.2013), на первом этаже нежилого помещения с кадастровым номером 24:58:0303005:189, расположенного по адресу: Красноярский край, ЗАТО Железногорск, г. Железногорск, ул. Свердлова, д. 7, пом. 67, на срок 15 (пятнадцать) лет, для розничной торговли.

2. Комитету по управлению муниципальным имуществом Администрации ЗАТО г. Железногорск (Н.В. Дедова):

2.1. Проинформировать ООО «ТРИО РАЗВИТИЕ» о принятом решении.

2.2. Оформить договор аренды муниципального имущества с ООО «ТРИО РАЗВИТИЕ» в соответствии с п. 1 настоящего постановления.

2.3. Зарегистрировать договор аренды в Железногорском отделе Управления Федеральной службы государственной регистрации, кадастра и картографии по Красноярскому краю.

3. Управлению делами Администрации ЗАТО г. Железногорск (Л.В. Машенцева) довести настоящее постановление до сведения населения через газету «Город и горожане».

4. Отделу общественных связей Администрации ЗАТО г. Железногорск (И.С. Пикалова) разместить настоящее постановление на официальном сайте муниципального образования «Закрытое административно-территориальное образование Железногорск Красноярского края» в информационно-телекоммуникационной сети «Интернет».

5. Контроль над исполнением настоящего постановления возложить на первого заместителя Главы администрации С.Д. Проскурнина.

6. Настоящее постановление вступает в силу с момента его подписания.

Исполняющий обязанности
Главы администрации С.Д. ПРОСКУРНИН

Муниципальное образование «Закрытое административно – территориальное образование Железногорск Красноярского края»
АДМИНИСТРАЦИЯ ЗАТО г.ЖЕЛЕЗНОГОРСК
ПОСТАНОВЛЕНИЕ
26.10.2015 №502И
г.Железногорск

О ПРЕДОСТАВЛЕНИИ ИП БУХМИЛЛЕР Т.Н. МУНИЦИПАЛЬНОЙ ПРЕФЕРЕНЦИИ В ВИДЕ ЗАКЛЮЧЕНИЯ ДОГОВОРА АРЕНДЫ МУНИЦИПАЛЬНОГО ИМУЩЕСТВА БЕЗ ПРОВЕДЕНИЯ ТОРГОВ

Руководствуясь Гражданским кодексом Российской Федерации, Федеральным законом от 26.07.2006 № 135-ФЗ «О защите конкуренции», Уставом ЗАТО Железногорск, решением Совета депутатов ЗАТО г. Железногорск от 27.08.2009 № 62-409Р «Об утверждении положения "О сдаче в аренду и безвозмездное пользование муниципального имущества, находящегося в Муниципальной казне закрытого административно-территориального образования Железногорск Красноярского края"», постановлением Администрации ЗАТО г. Железногорск от 07.11.2013 № 1762 «Об утверждении муниципальной программы "Развитие инвестиционной, инновационной деятельности, малого и среднего предпринимательства на территории ЗАТО Железногорск"», на основании заявления индивидуального предпринимателя Бухмиллер Т.Н. (ОГРНИП 315245200005940, ИНН 245210165859), принимая во внимание заключение № 13 от 20.10.2015 по результату рассмотрения заявления на предоставление муниципальной преференции в виде заключения договора аренды муниципального имущества без проведения торгов, с целью поддержки малого и среднего предпринимательства,

1. Предоставить индивидуальному предпринимателю Бухмиллер Татьяне Николаевне, являющемуся субъектом малого и среднего предпринимательства, муниципальную преференцию в виде заключения договора аренды без проведения торгов муниципального имущества, комнаты 3 (по кадастровому паспорту здания от 10.07.2013), площадью 16,3 кв. метра подвала нежилого здания с кадастровым номером 24:58:0000000:3255, расположенного по адресу: Красноярский край, ЗАТО Железногорск, п. Подгорный, ул. Лесная, зд. 9, для оказания парикмахерских услуг, сроком на 5 (пять) лет.

2. Комитету по управлению муниципальным имуществом Администрации ЗАТО г. Железногорск (Н.В. Дедова):

2.1. Оформить договор аренды муниципального имущества с индивидуальным предпринимателем Т.Н. Бухмиллер в соответствии с п. 1 настоящего постановления.

2.2. Зарегистрировать договор аренды в Железногорском отделе Управления Федеральной службы государственной регистрации, кадастра и картографии по Красноярскому краю.

3. Управлению делами Администрации ЗАТО г. Железногорск (Л.В. Машенцева) довести настоящее постановление до сведения населения через газету «Город и горожане».

4. Отделу общественных связей Администрации ЗАТО г. Железногорск (И.С. Пикалова) разместить настоящее постановление на официальном сайте муниципального образования «Закрытое административно-территориальное образование Железногорск Красноярского края» в информационно-телекоммуникационной сети «Интернет».

5. Контроль над исполнением настоящего постановления возложить на первого заместителя Главы администрации С.Д. Проскурнина.

6. Настоящее постановление вступает в силу с момента его подписания.

Исполняющий обязанности
Главы администрации С.Д. ПРОСКУРНИН

Муниципальное образование «Закрытое административно – территориальное образование Железногорск Красноярского края»
АДМИНИСТРАЦИЯ ЗАТО г.ЖЕЛЕЗНОГОРСК
ПОСТАНОВЛЕНИЕ
29.10.2015 №1739
г.Железногорск

О ВНЕСЕНИИ ИЗМЕНЕНИЙ В ПОСТАНОВЛЕНИЕ АДМИНИСТРАЦИИ ЗАТО Г. ЖЕЛЕЗНОГОРСК ОТ 05.11.2013 №1744 «ОБ УТВЕРЖДЕНИИ МУНИЦИПАЛЬНОЙ ПРОГРАММЫ "МОЛОДЕЖЬ ЗАТО ЖЕЛЕЗНОГОРСК В XXI ВЕКЕ"»

Руководствуясь Бюджетным кодексом Российской Федерации, Федеральным законом от 06.10.2003 № 131-ФЗ «Об общих принципах организации местного самоуправления в Российской Федерации», постановлением Правительства Красноярского края от 30.09.2013 № 514-П «Об утверждении государственной программы Красноярского края "Создание условий для обеспечения доступным и комфортным жильем граждан Красноярского края"», Уставом ЗАТО Железногорск, постановлением Администрации ЗАТО г. Железногорск от 21.08.2013 № 1301 «Об утверждении Порядка принятия решений о разработке, формировании и реализации муниципальных программ ЗАТО Железногорск», постановлением Администрации ЗАТО г. Железногорск от 30.07.2013 № 1207 «Об утверждении перечня муниципальных программ ЗАТО Железногорск»,

ПОСТАНОВЛЯЮ:

1. Внести в постановление Администрации ЗАТО г. Железногорск от 05.11.2013 № 1744 «Об утверждении муниципальной программы "Молодежь ЗАТО Железногорск в XXI веке"» следующие изменения:

1.1. В приложении к постановлению:

1.1.1. Пункт 5 в столбце 2 строки 8 таблицы раздела «Паспорт муниципальной программы ЗАТО Железногорск» изложить в новой редакции:

«5. Доля молодых семей, получивших свидетельства о выделении социальных выплат на приобретение (строительство) жилья и реализовавших свое право на улучшение жилищных условий за счет средств социальной выплаты, в общем количестве молодых семей, получивших свидетельства о выделении социальной выплаты на приобретение (строительство) жилья, -претендентов на получение социальной выплаты в текущем году на конец года».

1.1.2. Пункты 3.1 и 3.2 в столбце 2 строки 11 таблицы раздела «Паспорт муниципальной программы ЗАТО Железногорск» изложить в новой редакции:

«3.1. Улучшение жилищных условий 10 молодых семей ежегодно за счет предоставления социальных выплат на приобретение жилья или строительство индивидуального жилого дома; обеспечение доли молодых семей, улучшивших жилищные условия за счет полученных социальных выплат, к общему количеству молодых семей, состоящих на учете нуждающихся в улучшении жилищных условий на территории ЗАТО Железногорск - 5 % ежегодно;

3.2. Обеспечение доли молодых семей, получивших свидетельства о выделении социальных выплат на приобретение (строительство) жилья и реализовавших свое право на улучшение жилищных условий за счет средств социальной выплаты, в общем количестве молодых семей, получивших свидетельства о выделении социальной выплаты на приобретение (строительство) жилья – претендентов на получение социальной выплаты в текущем году на конец года - 75 %.».

1.1.3. В абзаце 20 раздела 2 программы слова «(в ЗАТО Железногорск оно максимальное 10 % от расчетной стоимости жилья)» исключить.

1.1.4. Абзац 21 раздела 2 программы изложить в новой редакции:

«Практика реализации муниципальных программ по обеспечению жильем молодых семей в ЗАТО Железногорск показывает, что улучшение жилищных условий при наличии финансовой поддержки востребовано молодежью. На 01.07.2015 в Администрации ЗАТО г. Железногорск состояло на учете нуждающихся в улучшении жилищных условий в рамках подпрограммы 135 молодых семей. Всего с 2006 года социальные выплаты получили 203 молодые семьи, в том числе в 2013 – 2015 году: 87 молодых семей.».

1.1.5. Абзац 5 раздела 4 программы изложить в новой редакции:

«улучшить жилищные условия за счет предоставления социальных выплат для приобретения жилья или строительства индивидуального жилого дома не менее 30 молодым семьям за программный период.».

1.1.6. Абзацы 7 и 13 раздела 5 программы изложить в новой редакции:

«не менее 10 молодых семей, признанных нуждающимися в улучшении жилищных условий на территории ЗАТО Железногорск, получат социальные выплаты на приобретение жилья или строительство индивидуального жилого дома.».

1.1.7. Раздел 5 программы дополнить абзацем 19 следующего содержания:

«не менее 10 молодых семей, признанных нуждающимися в улучшении жилищных условий на территории ЗАТО Железногорск получат социальные выплаты на приобретение жилья или строительство индивидуального жилого дома.».

1.1.8. Абзацы 14 и 15 раздела 6 программы изложить в новой редакции:

«обеспечение доли молодых семей, улучшивших жилищные условия за счет полученных социальных выплат, к общему количеству молодых семей, состоящих на учете нуждающихся в улучшении жилищных условий на территории ЗАТО Железногорск - 5 % ежегодно;

обеспечение доли молодых семей, получивших свидетельства о выделении социальных выплат на приобретение (строительство) жилья и реализовавших свое право на улучшение жилищных условий за счет средств социальной выплаты, в общем количестве молодых семей, получивших свидетельства о выделении социальной выплаты на приобретение (строительство) жилья – претендентов на получение социальной выплаты в текущем году на конец года - 75 %.».

1.2. В приложении № 4.3 к муниципальной программе:

1.2.1. Строку 5 таблицы «Паспорта подпрограммы» изложить в новой редакции:

Целевые индикаторы	Доля молодых семей, улучшивших жилищные условия за счет полученных социальных выплат, к общему количеству молодых семей, состоящих на учете нуждающихся в улучшении жилищных условий на территории ЗАТО Железногорск (ежегодно не менее 5 %); Доля молодых семей, получивших свидетельства о выделении социальных выплат на приобретение (строительство) жилья и реализовавших свое право на улучшение жилищных условий за счет средств социальной выплаты, в общем количестве молодых семей, получивших свидетельства о выделении социальной выплаты на приобретение (строительство) жилья – претендентов на получение социальной выплаты в текущем году на конец года не менее 75 %.

1.2.2. Абзацы 9 и 10 раздела 2.1 подпрограммы изложить в новой редакции:

«В 2013 году и 2014 году все 33 и 41 молодые семьи соответственно улучшили жилищные условия за счет полученных социальных выплат для приобретения жилья или строительство индивидуального жилого дома, что дало показатель результативности подпрограммы на конец периода действия свидетельств – по 100% по каждому году.

В 2015 году предоставлены социальные выплаты 13 молодым семьям со сроком их действия до 11 июня 2016 года.».

1.2.3. Абзацы 12 и 13 раздела 2.2 подпрограммы изложить в новой редакции:

«доля молодых семей, улучшивших жилищные условия за счет полученных социальных выплат к общему количеству молодых семей, состоящих на учете нуждающихся в улучшении жилищных условий на территории ЗАТО Железногорск (ежегодно не менее 5 %);

доля молодых семей, получивших свидетельства о выделении социальных выплат на приобретение (строительство) жилья и реализовавших свое право на улучшение жилищных условий за счет средств социальной выплаты, в общем количестве молодых семей, получивших свидетельства о выделении социальной выплаты на приобретение (строительство) жилья – претендентов на получение социальной выплаты в текущем году на конец года не менее 75 %.».

1.2.4. Пункт 8 подраздела 2.3.2 раздела 2.3 подпрограммы изложить в новой редакции:

«8. Администрация ЗАТО г. Железногорск до 1 сентября года, предшествующего планируемому, формирует из признанных участниками подпрограммы молодых семей списки молодых семей – участников подпрограммы, изъявивших желание получить социальную выплату в планируемом году, по установленной форме, с учетом средств, которые планируется выделить на софинансирование подпрограммы из бюджета ЗАТО Железногорск на соответствующий год.».

1.2.5. Подпункт д) пункта 2 подраздела 2.3.3 раздела 2.3 подпрограммы исключить.

1.2.6. Абзацы 3 и 4 пункта 1 подраздела 2.3.4 раздела 2.3 подпрограммы изложить в новой редакции:

« 35 процентов от расчетной (средней) стоимости жилья, определяемой в соответствии с требованиями подпрограммы, для молодых семей, не имеющих детей;

« 40 процентов от расчетной (средней) стоимости жилья, определяемой в соответствии с требованиями подпрограммы, для молодых семей, имеющих одного ребенка и более, а также для неполных молодых семей, состоящих из одного молодого родителя и одного ребенка и более (далее – неполные молодые семьи).».

1.2.7. Абзацы 5, 6, 7, 8, 9, 10 пункта 1 подраздела 2.3.4 раздела 2.3 подпрограммы исключить.

1.2.8. Подраздел 2.3.4 раздела 2.3 подпрограммы дополнить пунктом 8 следующего содержания:

«8. Размер средств местного бюджета в предоставляемой молодой семье социальной выплате составляет 7 процентов от расчетной (средней) стоимости жилья, используемой при расчете размера социальной выплаты.».

1.2.9. В абзаце 2 пункта 11 подраздела 2.3.5 раздела 2.3 подпрограммы слова «формы приобретения жилья» исключить.

1.2.10. Абзацы 4 и 5 пункта 11 подраздела 2.3.5 раздела 2.3 подпрограммы изложить в новой редакции:

«В случае замены свидетельства в связи с изменением состава семьи производится перерасчет размера социальной выплаты исходя из нового состава семьи, норматива стоимости 1 кв. метра общей площади жилья по ЗАТО Железногорск, установленному на момент выдачи замененного свидетельства.

Замена свидетельства в этом случае производится в рамках лимитов средств федерального, краевого и местного бюджетов, утвержденных на плановый (текущий) период. При этом срок действия свидетельства, выданного при данной замене, остается неизменным.».

1.2.11. Абзац 4 подпункта 24.4 подраздела 2.3.5 раздела 2.3 подпрограммы исключить.

1.2.12. Абзац 2 пункта 1 раздела 2.5 подпрограммы изложить в новой редакции:

«Обеспечение жильем 30 молодых семей, нуждающихся в улучшении жилищных условий, в том числе по 10 молодых семей в год.».

1.3. Приложение № 1 к паспорту муниципальной программы изложить в новой редакции (Приложение № 1).

1.4. Приложение № 2 к паспорту муниципальной программы изложить в новой редакции (Приложение № 2).

1.5. Приложение № 1 к подпрограмме 3 изложить в новой редакции (Приложение № 3).

2. Управлению делами Администрации ЗАТО г. Железногорск (Л.В. Машенцева) довести настоящее постановление до сведения населения через газету «Город и горожане».

3. Отделу общественных связей Администрации ЗАТО г. Железногорск (И.С. Пикалова) разместить настоящее постановление на официальном сайте муниципального образования «Закрытое административно-территориальное образование Железногорск» в информационно-телекоммуникационной сети «Интернет».

4. Контроль над исполнением настоящего постановления возложить на заместителя Главы администрации ЗАТО г. Железногорск по социальным вопросам В.Ю. Фомаиди.

5. Настоящее постановление вступает в силу после его официального опубликования.

Исполняющий обязанности
Главы администрации С.Д. ПРОСКУРНИН

Приложение № 1 к Постановлению Администрации ЗАТО г. Железногорск от 29.10.2015 № 1739
Приложение № 1 к Паспорту муниципальной программы "Молодежь ЗАТО Железногорск в XXI веке"

ПЕРЕЧЕНЬ ЦЕЛЕВЫХ ПОКАЗАТЕЛЕЙ И ПОКАЗАТЕЛЕЙ РЕЗУЛЬТАТИВНОСТИ ПРОГРАММЫ С РАСШИФРОВКОЙ ПЛАНОВЫХ ЗНАЧЕНИЙ ПО ГОДАМ ЕЁ РЕАЛИЗАЦИИ

№ п/п	Цели, задачи, показатели	Единица измерения	Вес показателя	Источник информации	2013	2014	2015	2016	2017
1.	Цель: создание условий для развития потенциала молодежи, ее активного участия в решении вопросов социально-экономического развития территории и дальнейшего закрепления в пространстве ЗАТО Железногорск								
	Целевой показатель 1 Количество социально-экономических проектов, реализуемых молодежью ЗАТО Железногорск и проектов, предусматривающих внедрение эффективных форм работы с молодежью	ед.	х	Ведомственная отчетность	12	41	25	25	25
	Целевой показатель 2 Численность молодых граждан, проживающих в ЗАТО Железногорск, вовлеченных в реализацию социально-экономических проектов	ед.	х	Ведомственная отчетность	200	550	400	450	450
	Целевой показатель 3 Численность благополучателей – граждан, проживающих в ЗАТО Железногорск, получающих безвозмездные услуги от реализации социально-экономических проектов	ед.	х	Ведомственная отчетность	1 000	3 700	2 100	2 100	2 100
	Целевой показатель 4 Доля молодых семей, улучшивших жилищные условия за счет полученных социальных выплат, к общему количеству молодых семей, состоящих на учете нуждающихся в улучшении жилищных условий на территории ЗАТО Железногорск	%	х	Ведомственная отчетность	22	28	5	5	5
	Целевой показатель 5 Доля молодых семей, получивших свидетельства о выделении социальных выплат на приобретение (строительство) жилья и реализовавших свое право на улучшение жилищных условий за счет средств социальной выплаты, в общем количестве молодых семей, получивших свидетельства о выделении социальной выплаты на приобретение (строительство) жилья, - претендентов на получение социальной выплаты в текущем году на конец года	%	х	Ведомственная отчетность	95	90	75	75	75
1.1.	Задача 1: создание условий для успешной социализации и эффективной самореализации молодежи ЗАТО Железногорск								
	Подпрограмма 1: вовлечение молодежи ЗАТО Железногорск в социальную практику								
1.1.1.	Доля молодежи, получившей информационные услуги	%	0,1	Ведомственная отчетность	10,97	11,97	12,97	13,97	14,97
1.1.2.	Количество созданных рабочих мест для несовершеннолетних граждан	ед.	0,2	Ведомственная отчетность	650	774	650	650	650
1.1.3.	Доля молодежи, занимающейся научно-техническим творчеством	%	0,1	Ведомственная отчетность	1,2	1,5	1,5	1,8	2,1
1.2.	Задача 2: создание условий для развития и совершенствования системы патриотического воспитания молодежи								
	Подпрограмма 2: патриотическое воспитание молодежи ЗАТО Железногорск								
1.2.1.	Доля молодежи, вовлеченной в деятельность патриотических объединений или участвующей в мероприятиях гражданско-патриотической направленности	%	0,1	Ведомственная отчетность	5,3	5,6	5,6	5,9	6,2
1.2.2.	Доля молодежи, вовлеченной в добровольческую деятельность	%	0,1	Ведомственная отчетность	7,0	7,5	7,6	7,9	8,2
1.3.	Задача 3: финансовая поддержка в решении жилищной проблемы молодых семей, признанных в установленном порядке нуждающимися в улучшении жилищных условий								
	Подпрограмма 3: обеспечение жильем молодых семей ЗАТО Железногорск								
1.3.1	Доля молодых семей, улучшивших жилищные условия за счет полученных социальных выплат, к общему количеству молодых семей, состоящих на учете нуждающихся в улучшении жилищных условий на территории ЗАТО Железногорск	%	0,2	Ведомственная отчетность	22	28	5	5	5
1.3.2	Доля молодых семей, получивших свидетельства о выделении социальных выплат на приобретение (строительство) жилья и реализовавших свое право на улучшение жилищных условий за счет средств социальной выплаты, в общем количестве молодых семей, получивших свидетельства о выделении социальной выплаты на приобретение (строительство) жилья, - претендентов на получение социальной выплаты в текущем году на конец года	%	0,2	Ведомственная отчетность	95	90	75	75	75

Начальник Отдела по физической культуре, спорту и молодежной политикеВ. А. СУХАНОВ

Приложение № 2 к постановлению Администрации ЗАТО г. Железногорск от 29.10.2015 № 1739
Приложение № 2 к Паспорту муниципальной программы "Молодежь ЗАТО Железногорск в XXI веке"

ЗНАЧЕНИЯ ЦЕЛЕВЫХ ПОКАЗАТЕЛЕЙ НА ДОЛГОСРОЧНЫЙ ПЕРИОД

№ п/п	Цель, целевые показатели	Единица измерения	2013	2014	2015	Плановый период		Долгосрочный период							
						2016	2017	2018	2019	2020	2021	2022	2023	2024	2025
1.	Цель: создание условий для развития потенциала молодежи, ее активного участия в решении вопросов социально-экономического развития территории и дальнейшего закрепления в пространстве ЗАТО Железногорск														
1.1.	Количество социально-экономических проектов, реализуемых молодежью ЗАТО Железногорск и проектов, предусматривающих внедрение эффективных форм работы с молодежью	ед.	12	25	25	25	25	25	25	25	25	25	25	25	25
1.2.	Численность молодых граждан, проживающих в ЗАТО Железногорск, вовлеченных в реализацию социально-экономических проектов	ед.	200	400	400	450	450	450	450	450	450	450	450	450	450
1.3.	Численность благополучателей – граждан, проживающих в ЗАТО Железногорск, получающих безвозмездные услуги от реализации социально-экономических проектов	ед.	1 000	2 000	2 100	2 100	2 100	2 200	2 200	2 200	2 200	2 200	2 200	2 200	2 200
1.4.	Доля молодых семей, улучшивших жилищные условия за счет полученных социальных выплат, к общему количеству молодых семей, состоящих на учете нуждающихся в улучшении жилищных условий на территории ЗАТО Железногорск	%	22	28	5	5	5	5	5	5	5	5	5	5	5
1.5.	Доля молодых семей, получивших свидетельства о выделении социальных выплат на приобретение (строительство) жилья и реализовавших свое право на улучшение жилищных условий за счет средств социальной выплаты, в общем количестве молодых семей, получивших свидетельства о выделении социальной выплаты на приобретение (строительство) жилья, - претендентов на получение социальной выплаты в текущем году на конец года.	%.	95	90	75	75	75	75	75	75	75	75	75	75	75

Начальник Отдела по физической культуре, спорту и молодежной политике В.А.СУХАНОВ

Приложение № 3 к постановлению Администрации ЗАТО г. Железногорск от 29.10. 2015 № 1739
Приложение № 1 к подпрограмме «Обеспечение жильем молодых семей ЗАТО Железногорск»

ПЕРЕЧЕНЬ ЦЕЛЕВЫХ ИНДИКАТОРОВ ПОДПРОГРАММЫ «ОБЕСПЕЧЕНИЕ ЖИЛЬЕМ МОЛОДЫХ СЕМЕЙ ЗАТО ЖЕЛЕЗНОГОРСК»

№ п/п	Цель, целевые индикаторы	Единица измерения	Источник информации	2013	2014	2015	2016	2017
	Цель подпрограммы:	Финансовая поддержка в решении жилищной проблемы молодых семей, признанных в установленном порядке нуждающимися в улучшении жилищных условий на территории ЗАТО Железногорск						
	Целевые индикаторы							
1.	доля молодых семей, улучшивших жилищные условия за счет полученных социальных выплат к общему количеству молодых семей, состоящих на учете нуждающихся в улучшении жилищных условий на территории ЗАТО Железногорск	%	Ведомственная отчетность	22	28	5	5	5
2.	доля молодых семей, получивших свидетельства о выделении социальных выплат на приобретение (строительство) жилья и реализовавших свое право на улучшение жилищных условий за счет средств социальной выплаты, в общем количестве молодых семей, получивших свидетельства о выделении социальной выплаты на приобретение (строительство) жилья, - претендентов на получение социальной выплаты в текущем году на конец года.	%	Ведомственная отчетность	95	90	75	75	75

Начальник Отдела по физической культуре, спорту и молодежной политике В.А.СУХАНОВ

Муниципальное образование «Закрытое административно – территориальное образование Железногорск Красноярского края»
АДМИНИСТРАЦИЯ ЗАТО г.ЖЕЛЕЗНОГОРСК
ПОСТАНОВЛЕНИЕ
30.10.2015 №1741
г.Железногорск

О ВНЕСЕНИИ ИЗМЕНЕНИЙ В ПОСТАНОВЛЕНИЕ АДМИНИСТРАЦИИ ЗАТО Г. ЖЕЛЕЗНОГОРСК ОТ 05.11.2013 № 1743 «ОБ УТВЕРЖДЕНИИ МУНИЦИПАЛЬНОЙ ПРОГРАММЫ “РАЗВИТИЕ СИСТЕМЫ СОЦИАЛЬНОЙ ПОДДЕРЖКИ НАСЕЛЕНИЯ ЗАТО ЖЕЛЕЗНОГОРСК”»

Руководствуясь Федеральным законом от 06.10.2003 № 131-ФЗ «Об общих принципах организации местного самоуправления в Российской Федерации», Уставом ЗАТО Железногорск,

ПОСТАНОВЛЯЮ:

1. Внести в постановление Администрации ЗАТО г. Железногорск от 05.11.2013 № 1743 «Об утверждении муниципальной программы “Развитие системы социальной поддержки населения ЗАТО Железногорск”» следующие изменения:

1.1. Приложение № 1 к муниципальной программе «Информация о распределении планируемых расходов по подпрограммам и отдельным мероприятиям муниципальной программы», реализуемой в рамках муниципальной программы «Развитие системы социальной поддержки населения ЗАТО Железногорск» изложить в редакции согласно Приложению № 1 к настоящему постановлению.

1.2. Приложение № 3 к муниципальной программе «Прогноз сводных показателей муниципальных заданий», реализуемой в рамках муниципальной программы «Развитие системы социальной поддержки населения ЗАТО Железногорск» изложить в редакции согласно Приложению № 2 к настоящему постановлению.

1.3. Приложение № 2 к подпрограмме 2 «Перечень мероприятий подпрограммы 2 “Обеспечение своевременного и качественного исполнения переданных государственных полномочий по приему граждан, сбору документов, ведению базы данных получателей социальной помощи и организации социального обслуживания”» изложить в редакции согласно Приложению № 3 к настоящему постановлению.

1.4. Приложение № 2 к подпрограмме 3 «Перечень мероприятий подпрограммы 3 “Социальная поддержка отдельных категорий граждан”» изложить в редакции согласно Приложению № 4 к настоящему постановлению.

2. Управлению делами Администрации ЗАТО г. Железногорск (Л.В. Машенцева) довести настоящее постановление до сведения населения через газету «Город и горожане».

3. Отделу общественных связей Администрации ЗАТО г. Железногорск (И.С. Пикалова) разместить настоящее постановление на официальном сайте муниципального образования «Закрытое административно-территориальное образование Железногорск Красноярского края» в информационно-телекоммуникационной сети «Интернет».

4. Контроль над исполнением настоящего постановления возложить на заместителя Главы администрации ЗАТО г. Железногорск по социальным вопросам В.Ю. Фомаиди.

5. Настоящее постановление вступает в силу после его официального опубликования.

Исполняющий обязанности
Главы администрации С.Д. ПРОСКУРНИН

Приложение №1 к постановлению Администрации ЗАТО г. Железногорск от 30.10.2015 № 1741
Приложение №1 к муниципальной программе "Развитие системы социальной поддержки населения ЗАТО Железногорск"

ИНФОРМАЦИЯ О РАСПРЕДЕЛЕНИИ ПЛАНИРУЕМЫХ РАСХОДОВ ПО ПОДПРОГРАММАМ И ОТДЕЛЬНЫМ МЕРОПРИЯТИЯМ МУНИЦИПАЛЬНОЙ ПРОГРАММЫ

(рублей)

Наименование	Код бюджетной классификации					Расходы (руб.) годы			
	ГРБС	РЗ	ПР	ЦСР	ВР	2015	2016	2017	Итого на период
Муниципальная программа "Развитие системы социальной поддержки населения ЗАТО Железногорск"	X	X	X	0300000	X	105 084 512,76	106 799 830,00	106 799 830,00	318 684 172,76
Подпрограмма "Повышение качества и доступности социальных услуг населению"	X	X	X	0310000	X	37 726 355,00	37 726 355,00	37 726 355,00	113 179 065,00
Социальное обслуживание граждан пожилого возраста и инвалидов, нуждающихся в постоянной и временной посторонней помощи и в связи с частичной или полной утратой возможности самостоятельно удовлетворять свои жизненные потребности, а также отдельных категорий граждан, оказавшихся в трудной жизненной ситуации в формах: а) социального обслуживания на дому; б) срочного социального обслуживания; в) социально-консультационной помощи; г) социально-реабилитационных услуг	X	X	X	0310002	X	2 774 655,00	2 774 655,00	2 774 655,00	8 323 965,00
Управление социальной защиты населения Администрации ЗАТО г.Железногорск Красноярского края	732	X	X	0310002	X	2 774 655,00	2 774 655,00	2 774 655,00	8 323 965,00
Социальное обслуживание населения	732	10	02	0310002	X	2 774 655,00	2 774 655,00	2 774 655,00	8 323 965,00
Субсидии бюджетным учреждениям на финансовое обеспечение государственного (муниципального) задания на оказание государственных (муниципальных) услуг (выполнение работ)	732	10	02	0310002	611	2 774 655,00	2 774 655,00	2 774 655,00	8 323 965,00
Расходы по социальному обслуживанию населения, в том числе по предоставлению мер социальной поддержки работникам муниципальных учреждений социального обслуживания (в соответствии с Законом края от 10 декабря 2004 года № 12-2705 "О социальном обслуживании населения")	X	X	X	0310151	X	34 951 700,00	34 951 700,00	34 951 700,00	104 855 100,00
Управление социальной защиты населения Администрации ЗАТО г.Железногорск Красноярского края	732	X	X	0310151	X	34 951 700,00	34 951 700,00	34 951 700,00	104 855 100,00
Социальное обслуживание населения	732	10	02	0310151	X	34 951 700,00	34 951 700,00	34 951 700,00	104 855 100,00
Фонд оплаты труда казенных учреждений и взносы по обязательному социальному страхованию	732	10	02	0310151	111	7 262 400,00	7 265 065,00	7 265 065,00	21 792 530,00
Иные выплаты персоналу казенных учреждений, за исключением фонда оплаты труда	732	10	02	0310151	112	2 665,00	0,00	0,00	2 665,00
Прочая закупка товаров, работ и услуг для обеспечения государственных (муниципальных) нужд	732	10	02	0310151	244	1 182 055,00	1 182 055,00	1 182 055,00	3 546 165,00
Субсидии бюджетным учреждениям на финансовое обеспечение государственного (муниципального) задания на оказание государственных (муниципальных) услуг (выполнение работ)	732	10	02	0310151	611	26 494 580,00	26 494 580,00	26 494 580,00	79 483 740,00
Уплата прочих налогов, сборов	732	10	02	0310151	852	10 000,00	10 000,00	10 000,00	30 000,00
Подпрограмма "Обеспечение своевременного и качественного исполнения переданных государственных полномочий по приему граждан, сбору документов, ведению базы данных получателей социальной помощи и организации социального обслуживания"	X	X	X	0320000	X	42 000 900,00	42 286 000,00	42 286 000,00	126 572 900,00
Осуществление государственных полномочий по организации деятельности органов управления системой социальной защиты населения (в соответствии с Законом края от 20.12.2005 №17-4294 "О наделении органов местного самоуправления муниципальных образований края государственными полномочиями по организации деятельности органов управления системой социальной защиты населения, обеспечивающих решение вопросов социальной поддержки и социального обслуживания населения")	X	X	X	0327513	X	42 000 900,00	42 286 000,00	42 286 000,00	126 572 900,00
Управление социальной защиты населения Администрации ЗАТО г.Железногорск Красноярского края	732	X	X	0327513	X	42 000 900,00	42 286 000,00	42 286 000,00	126 572 900,00
Другие вопросы в области социальной политики	732	10	06	0327513	X	42 000 900,00	42 286 000,00	42 286 000,00	126 572 900,00
Фонд оплаты труда государственных (муниципальных) органов и взносы по обязательному социальному страхованию	732	10	06	0327513	121	36 714 300,00	37 091 080,00	37 091 080,00	110 896 460,00
Иные выплаты персоналу государственных (муниципальных) органов, за исключением фонда оплаты труда	732	10	06	0327513	122	11 680,00	0,00	0,00	11 680,00
Прочая закупка товаров, работ и услуг для обеспечения государственных (муниципальных) нужд	732	10	06	0327513	244	5 268 045,00	5 188 045,00	5 188 045,00	15 644 135,00
Уплата прочих налогов, сборов	732	10	06	0327513	852	6 875,00	6 875,00	6 875,00	20 625,00
Подпрограмма "Социальная поддержка отдельных категорий граждан"	X	X	X	0330000	X	25 357 257,76	26 787 475,00	26 787 475,00	78 932 207,76
Единовременная выплата Первопроходцам к 65-летию г. Железногорск	X	X	X	0330001	X	418 000,00	0,00	0,00	418 000,00
Управление социальной защиты населения Администрации ЗАТО г.Железногорск Красноярского края	732	X	X	0330001	X	418 000,00	0,00	0,00	418 000,00
Социальное обеспечение населения	732	10	03	0330001	X	418 000,00	0,00	0,00	418 000,00
Пособия, компенсации, меры социальной поддержки по публичным нормативным обязательствам	732	10	03	0330001	313	418 000,00	0,00	0,00	418 000,00
Создание условий для активного участия граждан старшего поколения в общественной жизни	X	X	X	0330002	X	4 813,76	57 000,00	57 000,00	118 813,76
Управление социальной защиты населения Администрации ЗАТО г.Железногорск Красноярского края	732	X	X	0330002	X	0,00	47 000,00	47 000,00	94 000,00
Другие вопросы в области социальной политики	732	10	06	0330002	X	0,00	47 000,00	47 000,00	94 000,00
Прочая закупка товаров, работ и услуг для обеспечения государственных (муниципальных) нужд	732	10	06	0330002	244	0,00	47 000,00	47 000,00	94 000,00
Муниципальное казенное учреждение "Управление культуры"	733	X	X	0330002	X	4 813,76	10 000,00	10 000,00	24 813,76
Другие вопросы в области социальной политики	733	10	06	0330002	X	4 813,76	10 000,00	10 000,00	24 813,76
Субсидии бюджетным учреждениям на иные цели	733	10	06	0330002	612	4 813,76	10 000,00	10 000,00	24 813,76
Информирование населения ЗАТО Железногорск об изменениях в пенсионном обеспечении и о мерах социальной поддержки	X	X	X	0330003	X	90 000,00	190 000,00	190 000,00	470 000,00
Управление социальной защиты населения Администрации ЗАТО г.Железногорск Красноярского края	732	X	X	0330003	X	90 000,00	190 000,00	190 000,00	470 000,00
Другие вопросы в области социальной политики	732	10	06	0330003	X	90 000,00	190 000,00	190 000,00	470 000,00
Прочая закупка товаров, работ и услуг для обеспечения государственных (муниципальных) нужд	732	10	06	0330003	244	90 000,00	190 000,00	190 000,00	470 000,00
Изготовление печатной продукции для информирования населения о мерах социальной поддержки отдельных категорий граждан	X	X	X	0330004	X	80 000,00	80 000,00	80 000,00	240 000,00
Управление социальной защиты населения Администрации ЗАТО г.Железногорск Красноярского края	732	X	X	0330004	X	80 000,00	80 000,00	80 000,00	240 000,00
Другие вопросы в области социальной политики	732	10	06	0330004	X	80 000,00	80 000,00	80 000,00	240 000,00
Прочая закупка товаров, работ и услуг для обеспечения государственных (муниципальных) нужд	732	10	06	0330004	244	80 000,00	80 000,00	80 000,00	240 000,00
Ежемесячная денежная компенсация части стоимости платы за содержание и ремонт жилых помещений для граждан, проживающих в домах, в которых размер платы за содержание и ремонт жилых помещений устанавливается Администрацией ЗАТО г. Железногорск	X	X	X	0330005	X	5 375 300,00	8 690 000,00	8 690 000,00	22 755 300,00
Управление социальной защиты населения Администрации ЗАТО г.Железногорск Красноярского края	732	X	X	0330005	X	5 375 300,00	8 690 000,00	8 690 000,00	22 755 300,00
Социальное обеспечение населения	732	10	03	0330005	X	5 375 300,00	8 690 000,00	8 690 000,00	22 755 300,00
Пособия, компенсации и иные социальные выплаты гражданам, кроме публичных нормативных обязательств	732	10	03	0330005	321	5 375 300,00	8 690 000,00	8 690 000,00	22 755 300,00
Денежная выплата на оплату жилищно-коммунальных услуг гражданам, заключившим с Администрацией ЗАТО г. Железногорск договоры пожизненного содержания с иждивением	X	X	X	0330006	X	122 000,00	94 000,00	94 000,00	310 000,00
Управление социальной защиты населения Администрации ЗАТО г.Железногорск Красноярского края	732	X	X	0330006	X	122 000,00	94 000,00	94 000,00	310 000,00
Социальное обеспечение населения	732	10	03	0330006	X	122 000,00	94 000,00	94 000,00	310 000,00
Пособия, компенсации, меры социальной поддержки по публичным нормативным обязательствам	732	10	03	0330006	313	122 000,00	94 000,00	94 000,00	310 000,00
Ежемесячная денежная компенсация Почетному гражданину ЗАТО Железногорск на оплату жилищно-коммунальных услуг	X	X	X	0330007	X	280 700,00	264 000,00	264 000,00	808 700,00
Управление социальной защиты населения Администрации ЗАТО г.Железногорск Красноярского края	732	X	X	0330007	X	280 700,00	264 000,00	264 000,00	808 700,00
Социальное обеспечение населения	732	10	03	0330007	X	280 700,00	264 000,00	264 000,00	808 700,00
Пособия, компенсации, меры социальной поддержки по публичным нормативным обязательствам	732	10	03	0330007	313	280 700,00	264 000,00	264 000,00	808 700,00
Обеспечение горячим питанием без взимания платы детей, обучающихся в муниципальных бюджетных, муниципальных автономных общеобразовательных учреждениях ЗАТО Железногорск	X	X	X	0330008	X	2 182 200,00	2 182 200,00	2 182 200,00	6 546 600,00
Муниципальное казенное учреждение "Управление образования"	734	X	X	0330008	X	2 182 200,00	2 182 200,00	2 182 200,00	6 546 600,00
Социальное обеспечение населения	734	10	03	0330008	X	2 182 200,00	2 182 200,00	2 182 200,00	6 546 600,00
Субсидии бюджетным учреждениям на иные цели	734	10	03	0330008	612	2 083 000,00	2 083 000,00	2 083 000,00	6 249 000,00
Субсидии автономным учреждениям на иные цели	734	10	03	0330008	622	99 200,00	99 200,00	99 200,00	297 600,00
Проведение социально значимых мероприятий по торжественным регистрациям рождения детей	X	X	X	0330009	X	90 000,00	80 000,00	80 000,00	250 000,00
Муниципальное казенное учреждение "Управление культуры"	733	X	X	0330009	X	90 000,00	80 000,00	80 000,00	250 000,00
Другие вопросы в области социальной политики	733	10	06	0330009	X	90 000,00	80 000,00	80 000,00	250 000,00
Субсидии бюджетным учреждениям на иные цели	733	10	06	0330009	612	90 000,00	80 000,00	80 000,00	250 000,00
Софинансирование расходов на обеспечение беспрепятственного доступа к муниципальным учреждениям социальной инфраструктуры (устройство внешних пандусов, путей движения, входных групп, приобретение и установка подъемных устройств, замена лифтов, в том числе проведение необходимых согласований, обустройство зон оказания услуг, санитарно-гигиенических помещений, прилегающих территорий, парковочных мест для инвалидов, оснащение системами с дублирующими световыми устройствами, информационными табло с тактильной пространственно-рельефной информацией и другим оборудованием)	X	X	X	0330010	X	82 700,00	0,00	0,00	82 700,00
Администрация закрытого административно-территориального образования город Железногорск	009	X	X	0330010	X	74 000,00	0,00	0,00	74 000,00
Массовый спорт	009	11	02	0330010	X	74 000,00	0,00	0,00	74 000,00
Субсидии автономным учреждениям на иные цели	009	11	02	0330010	622	74 000,00	0,00	0,00	74 000,00
Муниципальное казенное учреждение "Управление культуры"	733	X	X	0330010	X	8 700,00	0,00	0,00	8 700,00
Культура	733	08	01	0330010	X	8 700,00	0,00	0,00	8 700,00
Субсидии бюджетным учреждениям на иные цели	733	08	01	0330010	612	8 700,00	0,00	0,00	8 700,00
Денежная компенсация работникам муниципальных организаций за проезд детей транспортом общего пользования	X	X	X	0330011	X	50 000,00	0,00	0,00	50 000,00
Управление социальной защиты населения Администрации ЗАТО г.Железногорск Красноярского края	732	X	X	0330011	X	50 000,00	0,00	0,00	50 000,00
Социальное обеспечение населения	732	10	03	0330011	X	50 000,00	0,00	0,00	50 000,00
Пособия, компенсации, меры социальной поддержки по публичным нормативным обязательствам	732	10	03	0330011	313	50 000,00	0,00	0,00	50 000,00
Денежная компенсационная выплата в размере 50% родительской платы за присмотр и уход за детьми в образовательных организациях, реализующих образовательную программу дошкольного образования, родителям (законным представителям), являющимся работниками муниципальных дошкольных образовательных учреждений ЗАТО Железногорск, оплата труда которых осуществляется в диапазоне окладов 2231-3820 рублей	X	X	X	0330012	X	804 000,00	804 000,00	804 000,00	2 412 000,00
Управление социальной защиты населения Администрации ЗАТО г.Железногорск Красноярского края	732	X	X	0330012	X	804 000,00	804 000,00	804 000,00	2 412 000,00
Социальное обеспечение населения	732	10	03	0330012	X	804 000,00	804 000,00	804 000,00	2 412 000,00
Пособия, компенсации, меры социальной поддержки по публичным нормативным обязательствам	732	10	03	0330012	313	804 000,00	804 000,00	804 000,00	2 412 000,00
Обеспечение детей новогодними подарками	X	X	X	0330013	X	1 284 400,00	1 284 400,00	1 284 400,00	3 853 200,00
Муниципальное казенное учреждение "Управление образования"	734	X	X	0330013	X	1 284 400,00	1 284 400,00	1 284 400,00	3 853 200,00
Социальное обеспечение населения	734	10	03	0330013	X	1 284 400,00	1 284 400,00	1 284 400,00	3 853 200,00
Субсидии бюджетным учреждениям на иные цели	734	10	03	0330013	612	1 191 700,00	1 191 700,00	1 191 700,00	3 575 100,00
Субсидии автономным учреждениям на иные цели	734	10	03	0330013	622	92 700,00	92 700,00	92 700,00	278 100,00
Новогодние мероприятия с вручением подарков детям	X	X	X	0330014	X	109 855,00	109 855,00	109 855,00	329 565,00
Муниципальное казенное учреждение "Управление культуры"	733	X	X	0330014	X	109 855,00	109 855,00	109 855,00	329 565,00
Социальное обеспечение населения	733	10	03	0330014	X	109 855,00	109 855,00	109 855,00	329 565,00
Субсидии бюджетным учреждениям на иные цели	733	10	03	0330014	612	109 855,00	109 855,00	109 855,00	329 565,00
Возмещение ФГБУЗ КБ № 51 ФМБА России расходов за стационарное обслуживание граждан, находящихся в трудной жизненной ситуации	X	X	X	0330015	X	1 000 000,00	1 000 000,00	1 000 000,00	3 000 000,00
Управление социальной защиты населения Администрации ЗАТО г.Железногорск Красноярского края	732	X	X	0330015	X	1 000 000,00	1 000 000,00	1 000 000,00	3 000 000,00
Социальное обеспечение населения	732	10	03	0330015	X	1 000 000,00	1 000 000,00	1 000 000,00	3 000 000,00
Пособия, компенсации и иные социальные выплаты гражданам, кроме публичных нормативных обязательств	732	10	03	0330015	321	1 000 000,00	1 000 000,00	1 000 000,00	3 000 000,00
Оказание адресной социальной помощи отдельным категориям граждан	X	X	X	0330016	X	2 850 300,00	3 000 000,00	3 000 000,00	8 850 300,00
Управление социальной защиты населения Администрации ЗАТО г.Железногорск Красноярского края	732	X	X	0330016	X	2 850 300,00	3 000 000,00	3 000 000,00	8 850 300,00
Социальное обеспечение населения	732	10	03	0330016	X	2 850 300,00	3 000 000,00	3 000 000,00	8 850 300,00
Пособия, компенсации и иные социальные выплаты гражданам, кроме публичных нормативных обязательств	732	10	03	0330016	321	2 850 300,00	3 000 000,00	3 000 000,00	8 850 300,00
Адресная социальная помощь работникам муниципальных организаций на приобретение путевок (курсовок) на санаторно-курортное лечение	X	X	X	0330017	X	300 000,00	0,00	0,00	300 000,00
Управление социальной защиты населения Администрации ЗАТО г.Железногорск Красноярского края	732	X	X	0330017	X	300 000,00	0,00	0,00	300 000,00
Социальное обеспечение населения	732	10	03	0330017	X	300 000,00	0,00	0,00	300 000,00
Пособия, компенсации, меры социальной поддержки по публичным нормативным обязательствам	732	10	03	0330017	313	300 000,00	0,00	0,00	300 000,00
Денежная выплата работникам муниципальных организаций на возмещение расходов по зубопротезированию	X	X	X	0330018	X	400 000,00	0,00	0,00	400 000,00
Управление социальной защиты населения Администрации ЗАТО г.Железногорск Красноярского края	732	X	X	0330018	X	400 000,00	0,00	0,00	400 000,00
Социальное обеспечение населения	732	10	03	0330018	X	400 000,00	0,00	0,00	400 000,00
Пособия, компенсации, меры социальной поддержки по публичным нормативным обязательствам	732	10	03	0330018	313	400 000,00	0,00	0,00	400 000,00
Изготовление нагрудного знака "Почетный гражданин ЗАТО Железногорск Красноярского края"	X	X	X	0330019	X	34 000,00	0,00	0,00	34 000,00
Администрация закрытого административно-территориального образования город Железногорск	009	X	X	0330019	X	34 000,00	0,00	0,00	34 000,00
Социальное обеспечение населения	009	10	03	0330019	X	34 000,00	0,00	0,00	34 000,00
Прочая закупка товаров, работ и услуг для обеспечения государственных (муниципальных) нужд	009	10	03	0330019	244	34 000,00	0,00	0,00	34 000,00
Возмещение затрат специализированным организациям, оказывающим транспортные услуги пассажирских и грузовых перевозок	X	X	X	0330020	X	158 250,00	158 250,00	158 250,00	474 750,00
Управление социальной защиты населения Администрации ЗАТО г.Железногорск Красноярского края	732	X	X	0330020	X	158 250,00	158 250,00	158 250,00	474 750,00
Социальное обеспечение населения	732	10	03	0330020	X	158 250,00	158 250,00	158 250,00	474 750,00
Субсидии бюджетным учреждениям на иные цели	732	10	03	0330020	612	158 250,00	158 250,00	158 250,00	474 750,00
Мероприятия, связанные с проведением Международного дня инвалидов	X	X	X	0330022	X	427 600,00	427 600,00	427 600,00	1 282 800,00
Администрация закрытого административно-территориального образования город Железногорск	009	X	X	0330022	X	50 000,00	50 000,00	50 000,00	150 000,00
Другие вопросы в области социальной политики	009	10	06	0330022	X	50 000,00	50 000,00	50 000,00	150 000,00
Субсидии автономным учреждениям на иные цели	009	10	06	0330022	622	50 000,00	50 000,00	50 000,00	150 000,00
Управление социальной защиты населения Администрации ЗАТО г.Железногорск Красноярского края	732	X	X	0330022	X	50 000,00	50 000,00	50 000,00	150 000,00
Другие вопросы в области социальной политики	732	10	06	0330022	X	50 000,00	50 000,00	50 000,00	150 000,00
Пособия, компенсации и иные социальные выплаты гражданам, кроме публичных нормативных обязательств	732	10	06	0330022	321	50 000,00	50 000,00	50 000,00	150 000,00
Муниципальное казенное учреждение "Управление культуры"	733	X	X	0330022	X	327 600,00	327 600,00	327 600,00	982 800,00
Другие вопросы в области социальной политики	733	10	06	0330022	X	327 600,00	327 600,00	327 600,00	982 800,00
Субсидии бюджетным учреждениям на иные цели	733	10	06	0330022	612	327 600,00	327 600,00	327 600,00	982 800,00
Возмещение затрат за приобретение путевок на санаторно-курортное лечение отдельных категорий граждан	X	X	X	0330023	X	1 000 000,00	692 691,00	692 691,00	2 385 382,00
Управление социальной защиты населения Администрации ЗАТО г.Железногорск Красноярского края	732	X	X	0330023	X	1 000 000,00	692 691,00	692 691,00	2 385 382,00
Социальное обеспечение населения	732	10	03	0330023	X	1 000 000,00	692 691,00	692 691,00	2 385 382,00
Пособия, компенсации и иные социальные выплаты гражданам, кроме публичных нормативных обязательств	732	10	03	0330023	321	1 000 000,00	692 691,00	692 691,00	2 385 382,00
Возмещение затрат предприятиям, организациям за амбулаторное оздоровление в санаториях-профилакториях отдельных категорий граждан	X	X	X	0330024	X	0,00	73 000,00	73 000,00	146 000,00
Управление социальной защиты населения Администрации ЗАТО г.Железногорск Красноярского края	732	X	X	0330024	X	0,00	73 000,00	73 000,00	146 000,00
Социальное обеспечение населения	732	10	03	0330024	X	0,00	73 000,00	73 000,00	146 000,00
Пособия, компенсации и иные социальные выплаты гражданам, кроме публичных нормативных обязательств	732	10	03	0330024	321	0,00	73 000,00	73 000,00	146 000,00
Возмещение затрат транспортным организациям, индивидуальным предпринимателям, оказывающим транспортные услуги, за перевозки пассажирским автотранспортным средством (легковым автомобилем, автобусом) по Красноярскому краю членов ГСВВиТ и членов м/о ООО "Союз пенсионеров России" ЗАТО Железногорск	X	X	X	0330025	X	63 300,00	63 300,00	63 300,00	189 900,00

Управление социальной защиты населения Администрации ЗАТО г.Железногорск Красноярского края	732	X	X	0330025	X	63 300,00	63 300,00	63 300,00	189 900,00
Социальное обеспечение населения	732	10	03	0330025	X	63 300,00	63 300,00	63 300,00	189 900,00
Пособия, компенсации и иные социальные выплаты гражданам, кроме публичных нормативных обязательств	732	10	03	0330025	321	63 300,00	63 300,00	63 300,00	189 900,00
Единовременная денежная выплата активистам ветеранского движения города	X	X	X	0330026	X	330 000,00	330 000,00	330 000,00	990 000,00
Управление социальной защиты населения Администрации ЗАТО г.Железногорск Красноярского края	732	X	X	0330026	X	330 000,00	330 000,00	330 000,00	990 000,00
Социальное обеспечение населения	732	10	03	0330026	X	330 000,00	330 000,00	330 000,00	990 000,00
Пособия, компенсации и иные социальные выплаты гражданам, кроме публичных нормативных обязательств	732	10	03	0330026	321	330 000,00	330 000,00	330 000,00	990 000,00
Обучение граждан пожилого возраста основам компьютерной грамотности	X	X	X	0330027	X	192 640,00	192 640,00	192 640,00	577 920,00
Муниципальное казенное учреждение "Управление образования"	734	X	X	0330027	X	192 640,00	192 640,00	192 640,00	577 920,00
Социальное обеспечение населения	734	10	03	0330027	X	192 640,00	192 640,00	192 640,00	577 920,00
Иные выплаты персоналу казенных учреждений, за исключением фонда оплаты труда	734	10	03	0330027	112	192 640,00	192 640,00	192 640,00	577 920,00
Проведение лекций по краеведению и культуре для граждан старшего поколения	X	X	X	0330028	X	84 400,00	84 400,00	84 400,00	253 200,00
Муниципальное казенное учреждение "Управление культуры"	733	X	X	0330028	X	84 400,00	84 400,00	84 400,00	253 200,00
Другие вопросы в области социальной политики	733	10	06	0330028	X	84 400,00	84 400,00	84 400,00	253 200,00
Субсидии бюджетным учреждениям на иные цели	733	10	06	0330028	612	84 400,00	84 400,00	84 400,00	253 200,00
Возмещение затрат за оздоровление граждан, достигших пенсионного возраста	X	X	X	0330029	X	138 000,00	138 000,00	138 000,00	414 000,00
Управление социальной защиты населения Администрации ЗАТО г.Железногорск Красноярского края	732	X	X	0330029	X	138 000,00	138 000,00	138 000,00	414 000,00
Социальное обеспечение населения	732	10	03	0330029	X	138 000,00	138 000,00	138 000,00	414 000,00
Пособия, компенсации и иные социальные выплаты гражданам, кроме публичных нормативных обязательств	732	10	03	0330029	321	138 000,00	138 000,00	138 000,00	414 000,00
Проведение общегородских социально значимых мероприятий	X	X	X	0330030	X	600 000,00	600 000,00	600 000,00	1 800 000,00
Администрация закрытого административно-территориального образования город Железногорск	009	X	X	0330030	X	24 000,00	24 000,00	24 000,00	72 000,00
Другие вопросы в области социальной политики	009	10	06	0330030	X	24 000,00	24 000,00	24 000,00	72 000,00
Субсидии автономным учреждениям на иные цели	009	10	06	0330030	622	24 000,00	24 000,00	24 000,00	72 000,00
Управление социальной защиты населения Администрации ЗАТО г.Железногорск Красноярского края	732	X	X	0330030	X	98 000,00	98 000,00	98 000,00	294 000,00
Другие вопросы в области социальной политики	732	10	06	0330030	X	98 000,00	98 000,00	98 000,00	294 000,00
Прочая закупка товаров, работ и услуг для обеспечения государственных (муниципальных) нужд	732	10	06	0330030	244	98 000,00	98 000,00	98 000,00	294 000,00
Муниципальное казенное учреждение "Управление культуры"	733	X	X	0330030	X	478 000,00	478 000,00	478 000,00	1 434 000,00
Другие вопросы в области социальной политики	733	10	06	0330030	X	478 000,00	478 000,00	478 000,00	1 434 000,00
Субсидии бюджетным учреждениям на иные цели	733	10	06	0330030	612	468 000,00	468 000,00	468 000,00	1 404 000,00
Субсидии автономным учреждениям на иные цели	733	10	06	0330030	622	10 000,00	10 000,00	10 000,00	30 000,00
Поздравление отдельных категорий граждан старшего поколения	X	X	X	0330031	X	258 309,00	225 309,00	225 309,00	708 927,00
Муниципальное казенное учреждение "Управление культуры"	733	X	X	0330031	X	258 309,00	225 309,00	225 309,00	708 927,00
Другие вопросы в области социальной политики	733	10	06	0330031	X	258 309,00	225 309,00	225 309,00	708 927,00
Субсидии бюджетным учреждениям на иные цели	733	10	06	0330031	612	258 309,00	225 309,00	225 309,00	708 927,00
Единовременное материальное вознаграждение при присвоении звания "Почетный гражданин ЗАТО Железногорск Красноярского края"	X	X	X	0330033	X	8 000,00	8 000,00	8 000,00	24 000,00
Управление социальной защиты населения Администрации ЗАТО г.Железногорск Красноярского края	732	X	X	0330033	X	8 000,00	8 000,00	8 000,00	24 000,00
Социальное обеспечение населения	732	10	03	0330033	X	8 000,00	8 000,00	8 000,00	24 000,00
Пособия, компенсации, меры социальной поддержки по публичным нормативным обязательствам	732	10	03	0330033	313	8 000,00	8 000,00	8 000,00	24 000,00
Ежемесячное материальное вознаграждение Почетному гражданину ЗАТО Железногорск при достижении пенсионного возраста	X	X	X	0330034	X	297 850,00	297 850,00	297 850,00	893 550,00
Управление социальной защиты населения Администрации ЗАТО г.Железногорск Красноярского края	732	X	X	0330034	X	297 850,00	297 850,00	297 850,00	893 550,00
Социальное обеспечение населения	732	10	03	0330034	X	297 850,00	297 850,00	297 850,00	893 550,00
Пособия, компенсации, меры социальной поддержки по публичным нормативным обязательствам	732	10	03	0330034	313	297 850,00	297 850,00	297 850,00	893 550,00
Денежная выплата Почетному гражданину ЗАТО Железногорск на возмещение стоимости санаторно-курортного лечения	X	X	X	0330035	X	300 000,00	300 000,00	300 000,00	900 000,00
Управление социальной защиты населения Администрации ЗАТО г.Железногорск Красноярского края	732	X	X	0330035	X	300 000,00	300 000,00	300 000,00	900 000,00
Социальное обеспечение населения	732	10	03	0330035	X	300 000,00	300 000,00	300 000,00	900 000,00
Пособия, компенсации, меры социальной поддержки по публичным нормативным обязательствам	732	10	03	0330035	313	300 000,00	300 000,00	300 000,00	900 000,00
Ежемесячная денежная компенсация Почетному гражданину ЗАТО Железногорск за пользование услугами местной телефонной сети	X	X	X	0330036	X	32 800,00	32 800,00	32 800,00	98 400,00
Управление социальной защиты населения Администрации ЗАТО г.Железногорск Красноярского края	732	X	X	0330036	X	32 800,00	32 800,00	32 800,00	98 400,00
Социальное обеспечение населения	732	10	03	0330036	X	32 800,00	32 800,00	32 800,00	98 400,00
Пособия, компенсации, меры социальной поддержки по публичным нормативным обязательствам	732	10	03	0330036	313	32 800,00	32 800,00	32 800,00	98 400,00
Поздравление Почетного гражданина ЗАТО Железногорск в связи с юбилейной датой рождения (70, 75, 80, 85, 90, 95, 100 лет и более)	X	X	X	0330037	X	1 000,00	1 000,00	1 000,00	3 000,00
Управление социальной защиты населения Администрации ЗАТО г.Железногорск Красноярского края	732	X	X	0330037	X	1 000,00	1 000,00	1 000,00	3 000,00
Социальное обеспечение населения	732	10	03	0330037	X	1 000,00	1 000,00	1 000,00	3 000,00
Прочая закупка товаров, работ и услуг для обеспечения государственных (муниципальных) нужд	732	10	03	0330037	244	1 000,00	1 000,00	1 000,00	3 000,00
Возмещение затрат за организацию и проведение похорон Почетного гражданина ЗАТО Железногорск	X	X	X	0330038	X	300 000,00	300 000,00	300 000,00	900 000,00
Управление социальной защиты населения Администрации ЗАТО г.Железногорск Красноярского края	732	X	X	0330038	X	300 000,00	300 000,00	300 000,00	900 000,00
Социальное обеспечение населения	732	10	03	0330038	X	300 000,00	300 000,00	300 000,00	900 000,00
Пособия, компенсации и иные социальные выплаты гражданам, кроме публичных нормативных обязательств	732	10	03	0330038	321	300 000,00	300 000,00	300 000,00	900 000,00
Ежемесячная выплата пенсии за выслугу лет гражданам, замещавшим должности муниципальной службы ЗАТО Железногорск	X	X	X	0330039	X	3 557 180,00	4 057 180,00	4 057 180,00	11 671 540,00
Управление социальной защиты населения Администрации ЗАТО г.Железногорск Красноярского края	732	X	X	0330039	X	3 557 180,00	4 057 180,00	4 057 180,00	11 671 540,00
Пенсионное обеспечение	732	10	01	0330039	X	3 557 180,00	4 057 180,00	4 057 180,00	11 671 540,00
Иные пенсии, социальные доплаты к пенсиям	732	10	01	0330039	312	3 557 180,00	4 057 180,00	4 057 180,00	11 671 540,00
Денежная выплата ежемесячного общего объема содержания с иждивением гражданам, заключившим с Администрацией ЗАТО г. Железногорск договоры пожизненного содержания с иждивением в обмен на передачу жилого помещения в муниципальную собственность	X	X	X	0330040	X	1 160 000,00	900 000,00	900 000,00	2 960 000,00
Управление социальной защиты населения Администрации ЗАТО г.Железногорск Красноярского края	732	X	X	0330040	X	1 160 000,00	900 000,00	900 000,00	2 960 000,00
Социальное обеспечение населения	732	10	03	0330040	X	1 160 000,00	900 000,00	900 000,00	2 960 000,00
Пособия, компенсации, меры социальной поддержки по публичным нормативным обязательствам	732	10	03	0330040	313	1 160 000,00	900 000,00	900 000,00	2 960 000,00
Возмещение затрат за текущий ремонт жилых помещений гражданам, заключившим с Администрацией ЗАТО г. Железногорск договоры пожизненного содержания с иждивением в обмен на передачу жилого помещения в муниципальную собственность	X	X	X	0330041	X	40 000,00	40 000,00	40 000,00	120 000,00
Управление социальной защиты населения Администрации ЗАТО г.Железногорск Красноярского края	732	X	X	0330041	X	40 000,00	40 000,00	40 000,00	120 000,00
Социальное обеспечение населения	732	10	03	0330041	X	40 000,00	40 000,00	40 000,00	120 000,00
Пособия, компенсации и иные социальные выплаты гражданам, кроме публичных нормативных обязательств	732	10	03	0330041	321	40 000,00	40 000,00	40 000,00	120 000,00
Возмещение затрат специализированной службе по вопросам похоронного дела за ритуальные услуги по захоронению граждан, заключивших с Администрацией ЗАТО г. Железногорск договоры пожизненного содержания с иждивением в обмен на передачу жилого помещения в муниципальную собственность	X	X	X	0330042	X	30 000,00	30 000,00	30 000,00	90 000,00
Управление социальной защиты населения Администрации ЗАТО г.Железногорск Красноярского края	732	X	X	0330042	X	30 000,00	30 000,00	30 000,00	90 000,00
Социальное обеспечение населения	732	10	03	0330042	X	30 000,00	30 000,00	30 000,00	90 000,00
Пособия, компенсации и иные социальные выплаты гражданам, кроме публичных нормативных обязательств	732	10	03	0330042	321	30 000,00	30 000,00	30 000,00	90 000,00
Обеспечение бесплатного проезда детей и лиц, сопровождающих организованные группы детей, до места нахождения детских оздоровительных лагерей и обратно	X	X	X	0330275	X	79 760,00	0,00	0,00	79 760,00
Управление социальной защиты населения Администрации ЗАТО г.Железногорск Красноярского края	732	X	X	0330275	X	79 760,00	0,00	0,00	79 760,00
Социальное обеспечение населения	732	10	03	0330275	X	79 760,00	0,00	0,00	79 760,00
Пособия, компенсации и иные социальные выплаты гражданам, кроме публичных нормативных обязательств	732	10	03	0330275	321	79 760,00	0,00	0,00	79 760,00
Обеспечение беспрепятственного доступа к муниципальным учреждениям социальной инфраструктуры (устройство внешних пандусов, путей движения, входных групп, приобретение и установка подъемных устройств, замена лифтов, в том числе проведение необходимых согласований, обустройство зон оказания услуг, санитарно-гигиенических помещений, прилегающих территорий, парковочных мест для инвалидов, оснащение системами с дублирующими световыми устройствами, информационными табло с тактильной пространственно-рельефной информацией и другим оборудованием)	X	X	X	0331095	X	164 100,00	0,00	0,00	164 100,00
Администрация закрытого административно-территориального образования город Железногорск	009	X	X	0331095	X	146 900,00	0,00	0,00	146 900,00
Массовый спорт	009	11	02	0331095	X	146 900,00	0,00	0,00	146 900,00
Субсидии автономным учреждениям на иные цели	009	11	02	0331095	622	146 900,00	0,00	0,00	146 900,00
Муниципальное казенное учреждение "Управление культуры"	733	X	X	0331095	X	17 200,00	0,00	0,00	17 200,00
Культура	733	08	01	0331095	X	17 200,00	0,00	0,00	17 200,00
Субсидии бюджетным учреждениям на иные цели	733	08	01	0331095	612	17 200,00	0,00	0,00	17 200,00
Расходы на обеспечение беспрепятственного доступа к муниципальным учреждениям социальной инфраструктуры (устройство внешних пандусов, путей движения, входных групп, приобретение и установка подъемных устройств, замена лифтов, в том числе проведение необходимых согласований, обустройство зон оказания услуг, санитарно-гигиенических помещений, прилегающих территорий, парковочных мест для инвалидов, оснащение системами с дублирующими световыми устройствами, информационными табло с тактильной пространственно-рельефной информацией и другим оборудованием)	X	X	X	0335027	X	575 800,00	0,00	0,00	575 800,00
Администрация закрытого административно-территориального образования город Железногорск	009	X	X	0335027	X	515 400,00	0,00	0,00	515 400,00
Массовый спорт	009	11	02	0335027	X	515 400,00	0,00	0,00	515 400,00
Субсидии автономным учреждениям на иные цели	009	11	02	0335027	622	515 400,00	0,00	0,00	515 400,00
Муниципальное казенное учреждение "Управление культуры"	733	X	X	0335027	X	60 400,00	0,00	0,00	60 400,00
Культура	733	08	01	0335027	X	60 400,00	0,00	0,00	60 400,00
Субсидии бюджетным учреждениям на иные цели	733	08	01	0335027	612	60 400,00	0,00	0,00	60 400,00

Руководитель УСЗН Администрации ЗАТО г.Железногорск
Л.А.ДЕРГАЧЕВА

Приложение № 2 к постановлению Администрации ЗАТО г. Железногорск от 30.10.2015 № 1741
Приложение № 3 к муниципальной программе «Развитие системы социальной поддержки населения ЗАТО Железногорск»

ПРОГНОЗ СВОДНЫХ ПОКАЗАТЕЛЕЙ МУНИЦИПАЛЬНЫХ ЗАДАНИЙ

Наименование услуги, показателя объема услуги (работы)	Значение показателя объема услуги (работы)					Расходы краевого и местного бюджетов на оказание (выполнение) муниципальной услуги (работы), руб.				
	2013 год	2014 год	2015 год	2016 год	2017 год	2013 год	2014 год	2015 год	2016 год	2017 год
Наименование услуги и ее содержание:	1.Социальное обслуживание граждан пожилого возраста и инвалидов, нуждающихся в постоянной и временной посторонней помощи и в связи с частичной или полной утратой возможности самостоятельно удовлетворять свои жизненные потребности, а также отдельных категорий граждан, оказавшихся в трудной жизненной ситуации в формах: а) социального обслуживания на дому; б) срочного социального обслуживания; в) социально-консультативной помощи; г) социально-реабилитационных услуг; 2. Социальное обслуживание и реабилитация семей с детьми, организация отдыха и оздоровления детей, находящихся в трудной жизненной ситуации, в форме нестационарного социального обслуживания									
Показатель объема услуги (работы):	количество потребителей, чел.									
Подпрограмма 1. «Повышение качества и доступности социальных услуг населению»	17929	17950	4050	4050	4050	33 249 193,90	35 770 853,00	37 726 355,00	37 726 355,00	37 726 355,00
Мероприятие 1.1. Реализация полномочий по содержанию учреждений социального обслуживания населения по Закону края от 10 декабря 2004 года № 12-2705 «О социальном обслуживании населения»	17929	17950	4050	4050	4050	30 272 700,00	32 778 400,00	34 951 700,00	34 951 700,00	34 951 700,00
Мероприятие 1.2. Социальное обслуживание граждан пожилого возраста и инвалидов, нуждающихся в постоянной и временной посторонней помощи и в связи с частичной или полной утратой возможности самостоятельно удовлетворять свои жизненные потребности, а также отдельных категорий граждан, оказавшихся в трудной жизненной ситуации в формах: а) социального обслуживания на дому; б) срочного социального обслуживания; в) социально-консультационной помощи; г) социально-реабилитационных услуг						2 976 493,90	2 992 453,00	2 774 655,00	2 774 655,00	2 774 655,00

Руководитель УСЗН Администрации ЗАТО г. Железногорск Л.А. ДЕРГАЧЕВА

Приложение № 3 к постановлению Администрации ЗАТО г. Железногорск от 30.10.2015 № 1741
Приложение № 2 к подпрограмме 2 « Обеспечение своевременного и качественного исполнения переданных государственных полномочий по приему граждан, сбору документов, ведению базы данных получателей социальной помощи и организации социального обслуживания», реализуемой в рамках муниципальной программы «Развитие системы социальной поддержки населения ЗАТО Железногорск»

ПЕРЕЧЕНЬ МЕРОПРИЯТИЙ ПОДПРОГРАММЫ 2 «ОБЕСПЕЧЕНИЕ СВОЕВРЕМЕННОГО И КАЧЕСТВЕННОГО ИСПОЛНЕНИЯ ПЕРЕДАННЫХ ГОСУДАРСТВЕННЫХ ПОЛНОМОЧИЙ ПО ПРИЕМУ ГРАЖДАН, СБОРУ ДОКУМЕНТОВ, ВЕДЕНИЮ БАЗЫ ДАННЫХ ПОЛУЧАТЕЛЕЙ СОЦИАЛЬНОЙ ПОМОЩИ И ОРГАНИЗАЦИИ СОЦИАЛЬНОГО ОБСЛУЖИВАНИЯ»

Цели, задачи, мероприятия подпрограммы	ГРБС	Код бюджетной классификации				Расходы (руб.), годы				Ожидаемый результат от реализации подпрограммного мероприятия (в натуральном выражении) количество получателей
		ГРБС	РзПр	ЦСР	ВР	2015 год	2016 год	2017 год	Итого на период	
Цель подпрограммы:	Своевременное и качественное исполнение переданных государственных полномочий в сфере социальной поддержки и социального обслуживания населения									
Задача 1.	Создание условий эффективного развития сферы социальной поддержки и социального обслуживания населения ЗАТО Железногорск									
1.1 Осуществление государственных полномочий по организации деятельности органов управления системой социальной защиты населения (в соответствии с Законом края от 20.12.2005 № 17-4294 "О наделении органов местного самоуправления муниципальных образований края государственными полномочиями по организации деятельности органов управления системой социальной защиты населения, обеспечивающих решение вопросов социальной поддержки и социального обслуживания населения")	УСЗН Администрации ЗАТО г. Железногорск	732	1006	0327513	0	42 000 900,00	42 286 000,00	42 286 000,00	126 572 900,00	Создание основы для повышения качества жизни отдельных категорий граждан, степени их социальной защищенности, сокращения неравенства, улучшения социального климата в обществе и, в то же время, для более эффективного использования субвенций из регионального фонда компенсаций краевого бюджета и средств бюджета ЗАТО Железногорск
		732	1006	0327513	121	36 714 300,00	37 091 080,00	37 091 080,00	110 896 460,00	
		732	1006	0327513	122	11 680,00	0,00	0,00	11 680,00	
		732	1006	0327513	244	5 268 045,00	5 188 045,00	5 188 045,00	15 644 135,00	
		732	1006	0327513	852	6 875,00	6 875,00	6 875,00	20 625,00	
Итого по программе		000	0000	0327513	000	42 000 900,00	42 286 000,00	42 286 000,00	126 572 900,00	
В том числе										
УСЗН Администрации ЗАТО г. Железногорск						42 000 900,00	42 286 000,00	42 286 000,00	126 572 900,00	

Руководитель УСЗН Администрации ЗАТО г. Железногорск Л.А.ДЕРГАЧЕВА

Приложение № 4 к постановлению Администрации ЗАТО г. Железногорск от 30.10.2015 № 1743
Приложение № 2 к подпрограмме 3 «Социальная поддержка отдельных категорий граждан», реализуемой в рамках муниципальной программы «Развитие системы социальной поддержки населения ЗАТО Железногорск»

ПЕРЕЧЕНЬ МЕРОПРИЯТИЙ ПОДПРОГРАММЫ 3 «СОЦИАЛЬНАЯ ПОДДЕРЖКА ОТДЕЛЬНЫХ КАТЕГОРИЙ ГРАЖДАН»

Цели, задачи, мероприятия подпрограммы	ГРБС	Код бюджетной классификации				Расходы (руб.), годы				Ожидаемый результат от реализации подпрограммного мероприятия(в натуральном выражении), количество получателей
		ГРБС	РзПр	ЦСР	ВР	2015 год	2016 год	2017 год	Итого на период	
Задача 1	Предоставление мер социальной поддержки отдельным категориям граждан									
1.1 Возмещение ФГБУЗ КБ № 51 ФМБА России расходов за стационарное обслуживание граждан, находящихся в трудной жизненной ситуации	УСЗН Администрации ЗАТО г. Железногорск	732	1003	0330015	321	1 000 000,00	1 000 000,00	1 000 000,00	3 000 000,00	13 человек - ежегодно
1.2 Оказание адресной социальной помощи отдельным категориям граждан	УСЗН Администрации ЗАТО г. Железногорск	732	1003	0330016	321	2 850 300,00	3 000 000,00	3 000 000,00	8 850 300,00	700 человек - ежегодно
1.3 Адресная социальная помощь работникам муниципальных организаций на приобретение путевок (курсовок) на санаторно-курортное лечение	УСЗН Администрации ЗАТО г. Железногорск	732	1003	0330017	313	300 000,00	0,00	0,00	300 000,00	2015 год - 17 чел.
1.4 Денежная выплата работникам муниципальных организаций на возмещение расходов по зубопротезированию	УСЗН Администрации ЗАТО г. Железногорск	732	1003	0330018	313	400 000,00	0,00	0,00	400 000,00	2015 год - 40 чел.
1.5 Денежная компенсация работникам муниципальных организаций за проезд детей транспортом общего пользования	УСЗН Администрации ЗАТО г. Железногорск	732	1003	0330011	313	50 000,00	0,00	0,00	50 000,00	2015 год - 35 человек ежемесячно
1.6 Денежная компенсационная выплата в размере 50% родительской платы за присмотр и уход за детьми в образовательных организациях, реализующих образовательную программу дошкольного образования, родителям (законным представителям), являющимся работниками муниципальных дошкольных образовательных учреждений ЗАТО Железногорск, оплата труда которых осуществляется в диапазоне окладов 2231-3820 рублей	УСЗН Администрации ЗАТО г. Железногорск	732	1003	0330012	313	804 000,00	804 000,00	804 000,00	2 412 000,00	105 человек - ежемесячно

1.7 Возмещение затрат специализированным организациям, оказывающим транспортные услуги пассажирских и грузовых перевозок	УСЗН Администрации ЗАТО г. Железногорск	732	1003	0330020	612	158 250,00	158 250,00	158 250,00	474 750,00	18 перевозок - ежегодно
1.8 Возмещение затрат за приобретение путевок на санаторно-курортное лечение отдельных категорий граждан	УСЗН Администрации ЗАТО г. Железногорск	732	1003	0330023	321	1 000 000,00	692 691,00	692 691,00	2 385 382,00	2015 год - 35 человек; 2016 год - 25 человек; 2017 год - 25 человек.
1.9 Мероприятия, связанные с проведением Международного дня инвалидов	Х	000	0000	0330022	000	427 600,00	427 600,00	427 600,00	1 282 800,00	800 человек - ежегодно
в том числе										
	УСЗН Администрации ЗАТО г. Железногорск	732	1006	0330022	321	50 000,00	50 000,00	50 000,00	150 000,00	
	МКУ «Управление культуры»	733	1006	0330022	612	327 600,00	327 600,00	327 600,00	982 800,00	
	Администрация ЗАТО г. Железногорск	009	1006	0330022	622	50 000,00	50 000,00	50 000,00	150 000,00	
1.10 Возмещение затрат предприятиям, организациям за амбулаторное оздоровление в санаториях-профилакториях отдельных категорий граждан	УСЗН Администрации ЗАТО г. Железногорск	732	1003	0330024	321	0,00	73 000,00	73 000,00	146 000,00	2016 год - 20 человек; 2017 год - 20 человек.
1.11 Возмещение затрат транспортным организациям, индивидуальным предпринимателям, оказывающим транспортные услуги, за перевозки пассажирским автотранспортным средством (легковым автомобилем, автобусом) по Красноярскому краю членов ГСВВиТ и членов м/о ООО «Союз пенсионеров России» ЗАТО Железногорск	УСЗН Администрации ЗАТО г. Железногорск	732	1003	0330025	321	63 300,00	63 300,00	63 300,00	189 900,00	60 перевозок - ежегодно
1.12 Единовременная денежная выплата активистам ветеранского движения города	УСЗН Администрации ЗАТО г. Железногорск	732	1003	0330026	321	330 000,00	330 000,00	330 000,00	990 000,00	180 человек - ежегодно
1.13 Обучение граждан пожилого возраста основам компьютерной грамотности	МКУ «Управление образования»	734	1003	0330027	112	192 640,00	192 640,00	192 640,00	577 920,00	210 человек - ежегодно
1.14 Проведение лекций по краеведению и культуре для граждан старшего поколения	МКУ «Управление культуры»	733	1006	0330028	612	84 400,00	84 400,00	84 400,00	253 200,00	1000 человек - ежегодно
1.15 Возмещение затрат за оздоровление граждан, достигших пенсионного возраста	УСЗН Администрации ЗАТО г. Железногорск	732	1003	0330029	321	138 000,00	138 000,00	138 000,00	414 000,00	800 человек - ежегодно
1.16 Проведение общегородских социально значимых мероприятий	Х	000	1006	0330030	000	600 000,00	600 000,00	600 000,00	1 800 000,00	2500 человек - ежегодно
в том числе										
	МКУ «Управление культуры»	733	1006	0330030	622	10 000,00	10 000,00	10 000,00	30 000,00	
	МКУ «Управление культуры»	733	1006	0330030	612	468 000,00	468 000,00	468 000,00	1 404 000,00	
	УСЗН Администрации ЗАТО г. Железногорск	732	1006	0330030	244	98 000,00	98 000,00	98 000,00	294 000,00	
	Администрация ЗАТО г. Железногорск	009	1006	0330030	622	24 000,00	24 000,00	24 000,00	72 000,00	
1.17 Поздравление отдельных категорий граждан старшего поколения	МКУ «Управление культуры»	733	1006	0330031	612	258 309,00	225 309,00	225 309,00	708 927,00	500 человек - ежегодно
1.18 Ежемесячная выплата пенсии за выслугу лет гражданам, замещавшим должности муниципальной службы ЗАТО Железногорск	УСЗН Администрации ЗАТО г. Железногорск	732	1001	0330039	312	3 557 180,00	4 057 180,00	4 057 180,00	11 671 540,00	70 человек - ежемесячно
1.19 Ежемесячная денежная компенсация части стоимости платы за содержание и ремонт жилых помещений для граждан, проживающих в домах, в которых размер платы за содержание и ремонт жилых помещений устанавливается Администрацией ЗАТО г. Железногорск	УСЗН Администрации ЗАТО г. Железногорск	732	1003	0330005	321	5 375 300,00	8 690 000,00	8 690 000,00	22 755 300,00	650 семей - ежегодно
1.20 Единовременная выплата Первопроходцам к 65-летию г. Железногорск	УСЗН Администрации ЗАТО г. Железногорск	732	1003	0330001	313	418 000,00	0,00	0,00	418 000,00	2015 год - 418 человек.
1.21 Обеспечение детей новогодними подарками	МКУ «Управление образования»	734	1003	0330013	000	1 284 400,00	1 284 400,00	1 284 400,00	3 853 200,00	8090 - человек ежегодно
					612	1 191 700,00	1 191 700,00	1 191 700,00	3 575 100,00	
					622	92 700,00	92 700,00	92 700,00	278 100,00	
1.22 Новогодние мероприятия с вручением подарков детям	МКУ «Управление культуры»	733	1003	0330014	612	109 855,00	109 855,00	109 855,00	329 565,00	440 человек - ежегодно
1.23 Обеспечение горячим питанием без взимания платы детей, обучающихся в муниципальных бюджетных, муниципальных автономных общеобразовательных учреждениях ЗАТО Железногорск	МКУ «Управление образования»	734	1003	0330008	000	2 182 200,00	2 182 200,00	2 182 200,00	6 546 600,00	462 человека - ежемесячно
					612	2 083 000,00	2 083 000,00	2 083 000,00	6 249 000,00	
					622	99 200,00	99 200,00	99 200,00	297 600,00	
1.24 Проведение социально значимых мероприятий по торжественным регистрациям рождения детей	МКУ «Управление культуры»	733	1006	0330009	612	90 000,00	80 000,00	80 000,00	250 000,00	170 человек - ежегодно
1.25 Единовременное материальное вознаграждение при присвоении звания «Почетный гражданин ЗАТО Железногорск Красноярского края»	УСЗН Администрации ЗАТО г. Железногорск	732	1003	0330033	313	8 000,00	8 000,00	8 000,00	24 000,00	2015 год - 1 человек; 2015 год - 1 человек; 2017 год - 1 человек.
1.26 Ежемесячное материальное вознаграждение Почетному гражданину ЗАТО Железногорск при достижении пенсионного возраста	УСЗН Администрации ЗАТО г. Железногорск	732	1003	0330034	313	297 850,00	297 850,00	297 850,00	893 550,00	13 человек - ежемесячно
1.27 Денежная выплата Почетному гражданину ЗАТО Железногорск на возмещение стоимости санаторно-курортного лечения	УСЗН Администрации ЗАТО г. Железногорск	732	1003	0330035	313	300 000,00	300 000,00	300 000,00	900 000,00	5 человек - ежегодно
1.28 Ежемесячная денежная компенсация Почетному гражданину ЗАТО Железногорск на оплату жилищно-коммунальных услуг	УСЗН Администрации ЗАТО г. Железногорск	732	1003	0330007	313	280 700,00	264 000,00	264 000,00	808 700,00	12 человек - ежемесячно
1.29 Ежемесячная денежная компенсация Почетному гражданину ЗАТО Железногорск за пользование услугами местной телефонной сети	УСЗН Администрации ЗАТО г. Железногорск	732	1003	0330036	313	32 800,00	32 800,00	32 800,00	98 400,00	12 человек - ежемесячно
1.30 Поздравление Почетного гражданина ЗАТО Железногорск в связи с юбилейной датой рождения (70, 75, 80, 85, 90, 95, 100 лет и более)	УСЗН Администрации ЗАТО г. Железногорск	732	1003	0330037	244	1 000,00	1 000,00	1 000,00	3 000,00	1 человек ежегодно
1.31 Возмещение затрат за организацию и проведение похорон Почетного гражданина ЗАТО Железногорск	УСЗН Администрации ЗАТО г. Железногорск	732	1003	0330038	321	300 000,00	300 000,00	300 000,00	900 000,00	2015 год - 2 человека, 2016 год - 2 человека, 2017 год - 2 человека.
1.32 Денежная выплата ежемесячного общего объема содержания с иждивением гражданам, заключившим с Администрацией ЗАТО г. Железногорск договоры пожизненного содержания с иждивением в обмен на передачу жилого помещения в муниципальную собственность	УСЗН Администрации ЗАТО г. Железногорск	732	1003	0330040	313	1 160 000,00	900 000,00	900 000,00	2 960 000,00	5 человек - ежемесячно
1.33Денежная выплата на оплату жилищно-коммунальных услуг гражданам, заключившим с Администрацией ЗАТО г. Железногорск договоры пожизненного содержания с иждивением	УСЗН Администрации ЗАТО г. Железногорск	732	1003	0330006	313	122 000,00	94 000,00	94 000,00	310 000,00	5 человек - ежемесячно
1.34 Возмещение затрат за текущий ремонт жилых помещений гражданам, заключившим с Администрацией ЗАТО г. Железногорск договоры пожизненного содержания с иждивением в обмен на передачу жилого помещения в муниципальную собственность	УСЗН Администрации ЗАТО г. Железногорск	732	1003	0330041	321	40 000,00	40 000,00	40 000,00	120 000,00	2 человека -ежегодно
1.35 Возмещение затрат специализированной службе по вопросам похоронного дела за ритуальные услуги по захоронению граждан, заключивших с Администрацией ЗАТО г. Железногорск договоры пожизненного содержания с иждивением в обмен на передачу жилого помещения в муниципальную собственность	УСЗН Администрации ЗАТО г. Железногорск	732	1003	0330042	321	30 000,00	30 000,00	30 000,00	90 000,00	2 человека -ежегодно
1.36. Создание условий для активного участия граждан старшего поколения в общественной жизни	Х	732	1006	0330002	000	4 813,76	57 000,00	57 000,00	118 813,76	
в том числе										
	УСЗН Администрации ЗАТО г. Железногорск	732	1006	0330002	244	0,00	47 000,00	47 000,00	94 000,00	
	МКУ «Управление культуры»	733	1006	0330002	612	4 813,76	10 000,00	10 000,00	24 813,76	
1.37. Информирование населения ЗАТО Железногорск об изменениях в пенсионном обеспечении и о мерах социальной поддержки	УСЗН Администрации ЗАТО г. Железногорск	732	1006	0330003	244	90 000,00	190 000,00	190 000,00	470 000,00	3900 человек - ежегодно
1.38. Изготовление печатной продукции для информирования населения о мерах социальной поддержки отдельных категорий граждан	УСЗН Администрации ЗАТО г. Железногорск	732	1006	0330004	244	80 000,00	80 000,00	80 000,00	240 000,00	5500 человек - ежегодно
1.39. Обеспечение бесплптного проезда детей и лиц, сопровождающих организованные группы детей, до места нахождения детских оздоровительных лагерей и обратно	УСЗН Администрации ЗАТО г. Железногорск	732	1003	0330275	321	79 760,00	0,00	0,00	79 760,00	2015 год - 46 детей
1.40. Изготовление нагрудного знака "Почетный гражданин ЗАТО Железногорск Красноярского края"	Администрация ЗАТО г. Железногорск	009	1003	0330019	244	34 000,00	0,00	0,00	34 000,00	2015 год - 2 нагрудных знака
1.41. Софинансирование расходов на обеспечение беспрепятственного доступа к муниципальным учреждениям социальной инфраструктуры (устройство внешних пандусов, путей движения, входных групп, приобретение и установка подъемных устройств, замена лифтов, в том числе проведение необходимых согласований, обустройство зон оказания услуг, санитарно-гигиенических помещений, прилегающих территорий, парковочных мест для инвалидов, оснащение системами с дублирующими световыми устройствами, информационными табло с тактильной пространственно-рельефной информацией и другим оборудованием)	Х	000	0000	0330010	000	82 700,00	0,00	0,00	82 700,00	2015 год - 2 объекта социальной инфраструктуры
в том числе										
	Администрация ЗАТО г. Железногорск	009	1102	0330010	622	74 000,00	0,00	0,00	74 000,00	
	МКУ "Управление культуры"	733	0801	0330010	612	8 700,00	0,00	0,00	8 700,00	
1.42. Обеспечение беспрепятственного доступа к муниципальным учреждениям социальной инфраструктуры (устройство внешних пандусов, путей движения, входных групп, приобретение и установка подъемных устройств, замена лифтов, в том числе проведение необходимых согласований, обустройство зон оказания услуг, санитарно-гигиенических помещений, прилегающих территорий, парковочных мест для инвалидов, оснащение системами с дублирующими световыми устройствами, информационными табло с тактильной пространственно-рельефной информацией и другим оборудованием)	Х	000	0000	0331095	000	164 100,00	0,00	0,00	164 100,00	2015 год - 2 объекта социальной инфраструктуры
в том числе										
	Администрация ЗАТО г. Железногорск	009	1102	0331095	622	146 900,00	0,00	0,00	146 900,00	
	МКУ "Управление культуры"	733	0801	0331095	612	17 200,00	0,00	0,00	17 200,00	
1.43. Расходы на обеспечение беспрепятственного доступа к муниципальным учреждениям социальной инфраструктуры (устройство внешних пандусов, путей движения, входных групп, приобретение и установка подъемных устройств, замена лифтов, в том числе проведение необходимых согласований, обустройство зон оказания услуг, санитарно-гигиенических помещений, прилегающих территорий, парковочных мест для инвалидов, оснащение системами с дублирующими световыми устройствами, информационными табло с тактильной пространственно-рельефной информацией и другим оборудованием)	Х	000	0000	0335027	000	575 800,00	0,00	0,00	575 800,00	2015 год - 2 объекта социальной инфраструктуры
в том числе										
	Администрация ЗАТО г. Железногорск	009	1102	0335027	622	515 400,00	0,00	0,00	515 400,00	
	МКУ "Управление культуры"	733	0801	0335027	612	60 400,00	0,00	0,00	60 400,00	
Итого по пророграмме	Х	000	0000	0300000	000	25 357 257,76	26 787 475,00	26 787 475,00	78 932 207,76	
В том числе										
УСЗН Администрации ЗАТО г. Железногорск	Х	732	0000	0300000	000	19 414 440,00	21 739 071,00	21 739 071,00	62 892 582,00	
МКУ «Управление культуры»	Х	733	0000	0300000	000	1 439 277,76	1 315 164,00	1 315 164,00	4 069 605,76	
МКУ «Управление образования»	Х	734	0000	0300000	000	3 659 240,00	3 659 240,00	3 659 240,00	10 977 720,00	
Администрация ЗАТО г. Железногорск	Х	009	0000	0300000	000	844 300,00	74 000,00	74 000,00	992 300,00	

Руководитель УСЗН Администрации ЗАТО г. Железногорск Л.А. ДЕРГАЧЕВА

Муниципальное образование «Закрытое административно – территориальное образование Железногорск Красноярского края»
АДМИНИСТРАЦИЯ ЗАТО г.ЖЕЛЕЗНОГОРСК
ПОСТАНОВЛЕНИЕ
30.10.2015 №1740
г.Железногорск

О ВНЕСЕНИИ ИЗМЕНЕНИЙ В ПОСТАНОВЛЕНИЕ АДМИНИСТРАЦИИ ЗАТО Г. ЖЕЛЕЗНОГОРСК ОТ 29.06.2015 № 1020 «ОБ УТВЕРЖДЕНИИ КРАТКОСРОЧНОГО ПЛАНА РЕАЛИЗАЦИИ РЕГИОНАЛЬНОЙ ПРОГРАММЫ КАПИТАЛЬНОГО РЕМОНТА ОБЩЕГО ИМУЩЕСТВА В МНОГОКВАРТИРНЫХ ДОМАХ, РАСПОЛОЖЕННЫХ НА ТЕРРИТОРИИ ЗАТО ЖЕЛЕЗНОГОРСК, НА 2016 ГОД»

В соответствии пунктом 7 статьи 168 Жилищного кодекса Российской Федерации, постановлением Правительства Красноярского края от 29.10.2014 № 511-п «Об утверждении Порядка формирования и утверждения краткосрочных планов реализации региональной программы капитального ремонта общего имущества в многоквартирных домах», в целях реализации статьи 12 Закона Красноярского края от 27.06.2013 № 4-1451 «Об организации проведения капитального ремонта общего имущества в многоквартирных домах, расположенных на территории Красноярского края», руководствуясь Уставом ЗАТО Железногорск,

ПОСТАНОВЛЯЮ:

1. Внести следующие изменения в постановление Администрации ЗАТО г. Железногорск от 29.06.2015 № 1020 «Об утверждении краткосрочного плана реализации региональной программы капитального ремонта общего имущества в многоквартирных домах, расположенных на территории ЗАТО Железногорск, на 2016 год».

1.1. Приложения № 1, № 2 изложить в новой редакции (Приложение № 1, № 2).

2. Управлению делами Администрации ЗАТО г. Железногорск (Л.В. Машенцева) довести настоящее постановление до всеобщего сведения через газету «Город и горожане».

3. Отделу общественных связей Администрации ЗАТО г. Железногорск (И.С. Пикалова) разместить настоящее постановление на официальном сайте муниципального образования «Закрытое административно-территориальное образование Железногорск Красноярского края» в информационно-телекоммуникационной сети «Интернет».

4. Контроль над выполнением настоящего постановления возложить на заместителя Главы администрации ЗАТО г. Железногорск по жилищно-коммунальному хозяйству Ю.Г. Латушкина.

5. Настоящее постановление вступает в силу после его официального опубликования.

Исполняющий обязанности
Главы администрации С.Д. ПРОСКУРНИН

Приложение № 1 к постановлению Администрации ЗАТО г.Железногорск от 30.10.2015 № 1740

КРАТКОСРОЧНЫЙ ПЛАН РЕАЛИЗАЦИИ РЕГИОНАЛЬНОЙ ПРОГРАММЫ КАПИТАЛЬНОГО РЕМОНТА ОБЩЕГО ИМУЩЕСТВА В МНОГОКВАРТИРНЫХ ДОМАХ, РАСПОЛОЖЕННЫХ НА ТЕРРИТОРИИ ЗАТО ЖЕЛЕЗНОГОРСК НА 2016 ГОД

Раздел №1. Стоимость работ по капитальному ремонту общего имущества в многоквартирных домах, включенных в краткосрочный план

Форма №1

№ п/п	Адрес	Общая площадь помещений в многоквартирном доме, кв.м.	Источники финансирования		Стоимость услуг и (или) работ по капитальному ремонту общего имущества многоквартирного дома, руб.																					
					Всего, стоимость ремонта	в том числе:																				
						Ремонт крыши	в том числе: переустройство невентилируемой крыши на вентилируемую крышу, устройство выходов на кровлю	Ремонт и замена лифтового оборудования, признанного непригодным для эксплуатации, ремонт лифтовых шахт	Ремонт внутридомовых инженерных систем:												Ремонт подвальных помещений, относящихся к общему имуществу в многоквартирном доме	Утепление и ремонт фасада	в том числе: утепление фасада	Ремонт фундамента многоквартирного дома	Прочие виды работ, не выполняемые за счет минимального размера взноса
									электроснабжения	в том числе: установка коллективных (общедомовых) ПУ и УУ	теплоснабжения и газоснабжения	в том числе: теплоснабжения	из них установка коллективных (общедомовых) ПУ и УУ	газоснабжения	из них установка коллективных (общедомовых) ПУ и УУ	горячего водоснабжения	в том числе: установка коллективных (общедомовых) ПУ и УУ	холодного водоснабжения	в том числе: установка коллективных (общедомовых) ПУ и УУ	водоотведения					
1	2	3	4		5	6	7	8	9	10	11	12	13	14	15	16	17	18	19	20	21	22	23	24	25
1. Многоквартирные дома, формирующие фонды капитального ремонта на счете регионального оператора																										
1	пос. Подгорный, ул. Боровая, 9	516,85	средства собственников	минимальный размер взноса	503742,68				503742,68																	
				взнос, превышающий минимальный размер	0,00				0,00																	
			меры финансовой поддержки	государственной корпорации – Фонд содействия реформированию жилищно-коммунального хозяйства	0,00				0,00																	
				краевого бюджета	0,00				0,00																	
				местного бюджета	0,00				0,00																	
				иные источники	0,00				0,00																	
			Всего		503 742,68				503 742,68																	
			Удельная стоимость капитального ремонта 1 кв.м. общей площади помещений многоквартирного дома, руб./кв.м		974,64				974,64																	
			Утвержденная предельная стоимость капитального ремонта 1 кв.м. общей площади помещений многоквартирного дома, руб./кв.м		974,64				974,64																	
2	пос. Подгорный, ул. Строительная, 15	518,79	средства собственников	минимальный размер взноса	505633,49				505633,49																	
				взнос, превышающий минимальный размер	0,00				0,00																	
			меры финансовой поддержки	государственной корпорации – Фонд содействия реформированию жилищно-коммунального хозяйства	0,00				0,00																	
				краевого бюджета	0,00				0,00																	
				местного бюджета	0,00				0,00																	
				иные источники	0,00				0,00																	
			Всего		505 633,49				505 633,49																	
			Удельная стоимость капитального ремонта 1 кв.м. общей площади помещений многоквартирного дома, руб./кв.м		974,64				974,64																	
			Утвержденная предельная стоимость капитального ремонта 1 кв.м. общей площади помещений многоквартирного дома, руб./кв.м		974,64				974,64																	
3	г. Железногорск, Курчатова пр-кт, д.42	3087,58	средства собственников	минимальный размер взноса	1472034,64	1472034,64																				
				взнос, превышающий минимальный размер	0,00	0,00																				
			меры финансовой поддержки	государственной корпорации – Фонд содействия реформированию жилищно-коммунального хозяйства	0,00	0,00																				
				краевого бюджета	0,00	0,00																				
				местного бюджета	0,00	0,00																				
				иные источники	0,00	0,00																				
			Всего		1 472 034,64	1 472 034,64																				
			Удельная стоимость капитального ремонта 1 кв.м. общей площади помещений многоквартирного дома, руб./кв.м		476,76	476,76																				
			Утвержденная предельная стоимость капитального ремонта 1 кв.м. общей площади помещений многоквартирного дома, руб./кв.м		476,76	476,76																				
4	г. Железногорск, ул. Молодежная, д. 13 А	3456,98	средства собственников	минимальный размер взноса	3 402 498,00							2 497 944,61				904 553,39										
				взнос, превышающий минимальный размер	0,00							0,00				0,00										
			меры финансовой поддержки	государственной корпорации – Фонд содействия реформированию жилищно-коммунального хозяйства	0,00							0,00				0,00										
				краевого бюджета	0,00							0,00				0,00										
				местного бюджета	0,00							0,00				0,00										
				иные источники	0,00							0,00				0,00										
			Всего		3 402 498,00							2 497 944,61				904 553,39										
			Удельная стоимость капитального ремонта 1 кв.м. общей площади помещений многоквартирного дома, руб./кв.м		984,24							722,58				261,66										
			Утвержденная предельная стоимость капитального ремонта 1 кв.м. общей площади помещений многоквартирного дома, руб./кв.м		984,24							722,58				261,66										
5	г. Железногорск, Центральный проезд, д.7	2539,25	средства собственников	минимальный размер взноса	2 499 231,43							1 834 811,27				664 420,16										
				взнос, превышающий минимальный размер	0,00							0,00				0,00										
			меры финансовой поддержки	государственной корпорации – Фонд содействия реформированию жилищно-коммунального хозяйства	0,00							0,00				0,00										
				краевого бюджета	0,00							0,00				0,00										
				местного бюджета	0,00							0,00				0,00										
				иные источники	0,00							0,00				0,00										
			Всего		2 499 231,43							1 834 811,27				664 420,16										
			Удельная стоимость капитального ремонта 1 кв.м. общей площади помещений многоквартирного дома, руб./кв.м		984,24							722,58				261,66										
			Утвержденная предельная стоимость капитального ремонта 1 кв.м. общей площади помещений многоквартирного дома, руб./кв.м		984,24							722,58				261,66										
6	пос. Подгорный, ул. Лесная, 2	2884,93	средства собственников	минимальный размер взноса	2 839 463,50							2 084 592,72	300 000,00			754 870,78	100 000,00									
				взнос, превышающий минимальный размер	0,00							0,00	0,00			0,00	0,00									
			меры финансовой поддержки	государственной корпорации – Фонд содействия реформированию жилищно-коммунального хозяйства	0,00							0,00	0,00			0,00	0,00									
				краевого бюджета	0,00							0,00	0,00			0,00	0,00									
				местного бюджета	0,00							0,00	0,00			0,00	0,00									
				иные источники	0,00							0,00	0,00			0,00	0,00									
			Всего		2 839 463,50							2 084 592,72	300 000,00			754 870,78	100 000,00									
			Удельная стоимость капитального ремонта 1 кв.м. общей площади помещений многоквартирного дома, руб./кв.м		984,24							722,58	103,99			261,66	34,66									
			Утвержденная предельная стоимость капитального ремонта 1 кв.м. общей площади помещений многоквартирного дома, руб./кв.м		984,24							722,58	103,99			261,66	34,66									
7	г. Железногорск, ул. Королева, д. 10	2550,17	средства собственников	минимальный размер взноса	2 509 979,32							1 842 701,84				667 277,48										
				взнос, превышающий минимальный размер	0,00							0,00				0,00										
			меры финансовой поддержки	государственной корпорации – Фонд содействия реформированию жилищно-коммунального хозяйства	0,00							0,00				0,00										
				краевого бюджета	0,00							0,00				0,00										
				местного бюджета	0,00							0,00				0,00										
				иные источники	0,00							0,00				0,00										
			Всего		2 509 979,32							1 842 701,84				667 277,48										
			Удельная стоимость капитального ремонта 1 кв.м. общей площади помещений многоквартирного дома, руб./кв.м		984,24							722,58				261,66										
			Утвержденная предельная стоимость капитального ремонта 1 кв.м. общей площади помещений многоквартирного дома, руб./кв.м		984,24							722,58				261,66										
8	г. Железногорск, ул. Саянская, д. 13	3085,91	средства собственников	минимальный размер взноса	282 360,77															282 360,77						
				взнос, превышающий минимальный размер	0,00															0,00						
			меры финансовой поддержки	государственной корпорации – Фонд содействия реформированию жилищно-коммунального хозяйства	0,00															0,00						
				краевого бюджета	0,00															0,00						
				местного бюджета	0,00															0,00						
				иные источники	0,00															0,00						
			Всего		282 360,77															282 360,77						
			Удельная стоимость капитального ремонта 1 кв.м. общей площади помещений многоквартирного дома, руб./кв.м		91,50															91,5						
			Утвержденная предельная стоимость капитального ремонта 1 кв.м. общей площади помещений многоквартирного дома, руб./кв.м		91,50															91,50						
9	г. Железногорск, Курчатова пр-кт, д.60	4279,56	средства собственников	минимальный размер взноса	6 820 163,59			6 820 163,59																		
				взнос, превышающий минимальный размер	0,00			0,00																		
			меры финансовой поддержки	государственной корпорации – Фонд содействия реформированию жилищно-коммунального хозяйства	0,00			0,00																		
				краевого бюджета	0,00			0,00																		
				местного бюджета	0,00			0,00																		
				иные источники	0,00			0,00																		
			Всего		6 820 163,59			6 820 163,59																		
			Удельная стоимость капитального ремонта 1 кв.м. общей площади помещений многоквартирного дома, руб./кв.м		1 593,66			1593,66																		
			Утвержденная предельная стоимость капитального ремонта 1 кв.м. общей площади помещений многоквартирного дома, руб./кв.м		1 593,66			1 593,66																		
10	пос. Подгорный, ул. Боровая, 3а	5920,04	средства собственников	минимальный размер взноса	7 395 195,57	7 395 195,57																				
				взнос, превышающий минимальный размер	0,00	0,00																				
			меры финансовой поддержки	государственной корпорации – Фонд содействия реформированию жилищно-коммунального хозяйства	0,00	0,00																				

				краевого бюджета	0,00	0,00																				
				местного бюджета	0,00	0,00																				
				иные источники	0,00	0,00																				
			Всего		7 395 195,57	7 395 195,57																				
			Удельная стоимость капитального ремонта 1 кв.м. общей площади помещений многоквартирного дома, руб./кв.м		1 249,18	1249,18																				
			Утвержденная предельная стоимость капитального ремонта 1 кв.м. общей площади помещений многоквартирного дома, руб./кв.м		1 249,18	1 249,18																				
11	пос. Подгорный, ул. Строительная, 17а	2911,47	средства собственников	минимальный размер взноса	3 636 950,09	3 636 950,09																				
				взнос, превышающий минимальный размер	0,00	0,00																				
			меры финансовой поддержки	государственной корпорации – Фонд содействия реформированию жилищно-коммунального хозяйства	0,00	0,00																				
				краевого бюджета	0,00	0,00																				
				местного бюджета	0,00	0,00																				
				иные источники	0,00	0,00																				
			Всего		3 636 950,09	3 636 950,09																				
			Удельная стоимость капитального ремонта 1 кв.м. общей площади помещений многоквартирного дома, руб./кв.м		1 249,18	1249,18																				
			Утвержденная предельная стоимость капитального ремонта 1 кв.м. общей площади помещений многоквартирного дома, руб./кв.м		1 249,18	1 249,18																				
12	пос. Подгорный, ул. Строительная, 16	4488,4	средства собственников	минимальный размер взноса	5 606 819,51	5 606 819,51																				
				взнос, превышающий минимальный размер	0,00	0,00																				
			меры финансовой поддержки	государственной корпорации – Фонд содействия реформированию жилищно-коммунального хозяйства	0,00	0,00																				
				краевого бюджета	0,00	0,00																				
				местного бюджета	0,00	0,00																				
				иные источники	0,00	0,00																				
			Всего		5 606 819,51	5 606 819,51																				
			Удельная стоимость капитального ремонта 1 кв.м. общей площади помещений многоквартирного дома, руб./кв.м		1 249,18	1249,18																				
			Утвержденная предельная стоимость капитального ремонта 1 кв.м. общей площади помещений многоквартирного дома, руб./кв.м		1 249,18	1 249,18																				
13	г. Железногорск, ул. Толстого, д. 20	530,37	средства собственников	минимальный размер взноса	114 931,18															114 931,18						
				взнос, превышающий минимальный размер	0,00															0,00						
			меры финансовой поддержки	государственной корпорации – Фонд содействия реформированию жилищно-коммунального хозяйства	0,00															0,00						
				краевого бюджета	0,00															0,00						
				местного бюджета	0,00															0,00						
				иные источники	0,00															0,00						
			Всего		114 931,18															114 931,18						
			Удельная стоимость капитального ремонта 1 кв.м. общей площади помещений многоквартирного дома, руб./кв.м		216,70															216,7						
			Утвержденная предельная стоимость капитального ремонта 1 кв.м. общей площади помещений многоквартирного дома, руб./кв.м		216,70															216,70						
14	г. Железногорск, ул. Комсомольская, д.23	2110,74	средства собственников	минимальный размер взноса	3 625 153,74							2 106 054,16				1 519 099,58										
				взнос, превышающий минимальный размер	0,00							0,00				0,00										
			меры финансовой поддержки	государственной корпорации – Фонд содействия реформированию жилищно-коммунального хозяйства	0,00							0,00				0,00										
				краевого бюджета	0,00							0,00				0,00										
				местного бюджета	0,00							0,00				0,00										
				иные источники	0,00							0,00				0,00										
			Всего		3 625 153,74							2 106 054,16				1 519 099,58										
			Удельная стоимость капитального ремонта 1 кв.м. общей площади помещений многоквартирного дома, руб./кв.м		1 717,48							997,78				719,70										
			Утвержденная предельная стоимость капитального ремонта 1 кв.м. общей площади помещений многоквартирного дома, руб./кв.м		1 717,48							997,78				719,70										
15	г. Железногорск, ул. Советской Армии, д. 3	2213,4	средства собственников	минимальный размер взноса	1 555 666,06																	1 555 666,06				
				взнос, превышающий минимальный размер	0,00																	0,00				
			меры финансовой поддержки	государственной корпорации – Фонд содействия реформированию жилищно-коммунального хозяйства	0,00																	0,00				
				краевого бюджета	0,00																	0,00				
				местного бюджета	0,00																	0,00				
				иные источники	0,00																	0,00				
			Всего		1 555 666,06																	1 555 666,06				
			Удельная стоимость капитального ремонта 1 кв.м. общей площади помещений многоквартирного дома, руб./кв.м		702,84																	702,84				
			Утвержденная предельная стоимость капитального ремонта 1 кв.м. общей площади помещений многоквартирного дома, руб./кв.м		702,84																	702,84				
16	г. Железногорск, ул. Калинина, д. 32	542,36	средства собственников	минимальный размер взноса	931 492,45							541 155,96				390 336,49										
				взнос, превышающий минимальный размер	0,00							0,00				0,00										
			меры финансовой поддержки	государственной корпорации – Фонд содействия реформированию жилищно-коммунального хозяйства	0,00							0,00				0,00										
				краевого бюджета	0,00							0,00				0,00										
				местного бюджета	0,00							0,00				0,00										
				иные источники	0,00							0,00				0,00										
			Всего		931 492,45							541 155,96				390 336,49										
			Удельная стоимость капитального ремонта 1 кв.м. общей площади помещений многоквартирного дома, руб./кв.м		1 717,48							997,78				719,70										
			Утвержденная предельная стоимость капитального ремонта 1 кв.м. общей площади помещений многоквартирного дома, руб./кв.м		1 717,48							997,78				719,70										
17	г. Железногорск, ул. Комсомольская, д. 4	388	средства собственников	минимальный размер взноса	735 764,40	735 764,40																				
				взнос, превышающий минимальный размер	0,00	0,00																				
			меры финансовой поддержки	государственной корпорации – Фонд содействия реформированию жилищно-коммунального хозяйства	0,00	0,00																				
				краевого бюджета	0,00	0,00																				
				местного бюджета	0,00	0,00																				
				иные источники	0,00	0,00																				
			Всего		735 764,40	735 764,40																				
			Удельная стоимость капитального ремонта 1 кв.м. общей площади помещений многоквартирного дома, руб./кв.м		1 896,30	1 896,30																				
			Утвержденная предельная стоимость капитального ремонта 1 кв.м. общей площади помещений многоквартирного дома, руб./кв.м		1 896,30	1 896,30																				
18	пос. Подгорный, ул. Боровая, 13	520,42	средства собственников	минимальный размер взноса	507 222,15				507 222,15																	
				взнос, превышающий минимальный размер	0,00				0,00																	
			меры финансовой поддержки	государственной корпорации – Фонд содействия реформированию жилищно-коммунального хозяйства	0,00				0,00																	
				краевого бюджета	0,00				0,00																	
				местного бюджета	0,00				0,00																	
				иные источники	0,00				0,00																	
			Всего		507 222,15				507 222,15																	
			Удельная стоимость капитального ремонта 1 кв.м. общей площади помещений многоквартирного дома, руб./кв.м		974,64				974,64																	
			Утвержденная предельная стоимость капитального ремонта 1 кв.м. общей площади помещений многоквартирного дома, руб./кв.м		974,64				974,64																	
19	пос. Подгорный, ул. Боровая, 13а	517,9	средства собственников	минимальный размер взноса	504 766,06				504 766,06																	
				взнос, превышающий минимальный размер	0,00				0,00																	
			меры финансовой поддержки	государственной корпорации – Фонд содействия реформированию жилищно-коммунального хозяйства	0,00				0,00																	
				краевого бюджета	0,00				0,00																	
				местного бюджета	0,00				0,00																	
				иные источники	0,00				0,00																	
			Всего		504 766,06				504 766,06																	
			Удельная стоимость капитального ремонта 1 кв.м. общей площади помещений многоквартирного дома, руб./кв.м		974,64				974,64																	
			Утвержденная предельная стоимость капитального ремонта 1 кв.м. общей площади помещений многоквартирного дома, руб./кв.м		974,64				974,64																	
20	пос. Подгорный, ул. Мира, 8	1515,08	средства собственников	минимальный размер взноса	1 476 657,57				1 476 657,57																	
				взнос, превышающий минимальный размер	0,00				0,00																	
			меры финансовой поддержки	государственной корпорации – Фонд содействия реформированию жилищно-коммунального хозяйства	0,00				0,00																	
				краевого бюджета	0,00				0,00																	
				местного бюджета	0,00				0,00																	
				иные источники	0,00				0,00																	
			Всего		1 476 657,57				1 476 657,57																	
			Удельная стоимость капитального ремонта 1 кв.м. общей площади помещений многоквартирного дома, руб./кв.м		974,64				974,64																	

			Утвержденная предельная стоимость капитального ремонта 1 кв.м. общей площади помещений многоквартирного дома, руб./кв.м		974,64				974,64																	
21	пос. Подгорный, ул. Мира, 10	1519,26	средства собственников	минимальный размер взноса	1 480 731,57				1 480 731,57																	
				взнос, превышающий минимальный размер	0,00				0,00																	
			меры финансовой поддержки	государственной корпорации – Фонд содействия реформированию жилищно-коммунального хозяйства	0,00				0,00																	
				краевого бюджета	0,00				0,00																	
				местного бюджета	0,00				0,00																	
				иные источники	0,00				0,00																	
			Всего		1 480 731,57				1 480 731,57																	
			Удельная стоимость капитального ремонта 1 кв.м. общей площади помещений многоквартирного дома, руб./кв.м		974,64				974,64																	
			Утвержденная предельная стоимость капитального ремонта 1 кв.м. общей площади помещений многоквартирного дома, руб./кв.м		974,64				974,64																	
22	пос. Подгорный, ул. Мира, 15	519,06	средства собственников	минимальный размер взноса	505 896,64				505 896,64																	
				взнос, превышающий минимальный размер	0,00				0,00																	
			меры финансовой поддержки	государственной корпорации – Фонд содействия реформированию жилищно-коммунального хозяйства	0,00				0,00																	
				краевого бюджета	0,00				0,00																	
				местного бюджета	0,00				0,00																	
				иные источники	0,00				0,00																	
			Всего		505 896,64				505 896,64																	
			Удельная стоимость капитального ремонта 1 кв.м. общей площади помещений многоквартирного дома, руб./кв.м		974,64				974,64																	
			Утвержденная предельная стоимость капитального ремонта 1 кв.м. общей площади помещений многоквартирного дома, руб./кв.м		974,64				974,64																	
23	пос. Подгорный, ул. Строительная, 13	518,93	средства собственников	минимальный размер взноса	505 769,94				505 769,94																	
				взнос, превышающий минимальный размер	0,00				0,00																	
			меры финансовой поддержки	государственной корпорации – Фонд содействия реформированию жилищно-коммунального хозяйства	0,00				0,00																	
				краевого бюджета	0,00				0,00																	
				местного бюджета	0,00				0,00																	
				иные источники	0,00				0,00																	
			Всего		505 769,94				505 769,94																	
			Удельная стоимость капитального ремонта 1 кв.м. общей площади помещений многоквартирного дома, руб./кв.м		974,64				974,64																	
			Утвержденная предельная стоимость капитального ремонта 1 кв.м. общей площади помещений многоквартирного дома, руб./кв.м		974,64				974,64																	
24	г. Железногорск, ул. Комсомольская, д. 35	2580,53	средства собственников	минимальный размер взноса	2 539 860,85						1 864 639,37			675 221,48												
				взнос, превышающий минимальный размер	0,00						0,00			0,00												
			меры финансовой поддержки	государственной корпорации – Фонд содействия реформированию жилищно-коммунального хозяйства	0,00						0,00			0,00												
				краевого бюджета	0,00						0,00			0,00												
				местного бюджета	0,00						0,00			0,00												
				иные источники	0,00						0,00			0,00												
			Всего		2 539 860,85						1 864 639,37			675 221,48												
			Удельная стоимость капитального ремонта 1 кв.м. общей площади помещений многоквартирного дома, руб./кв.м		984,24						722,58			261,66												
			Утвержденная предельная стоимость капитального ремонта 1 кв.м. общей площади помещений многоквартирного дома, руб./кв.м		984,24						722,58			261,66												
25	г. Железногорск, ул. Советская, д. 3	1869,28	средства собственников	минимальный размер взноса	1 313 804,76																1 313 804,76					
				взнос, превышающий минимальный размер	0,00																0,00					
			меры финансовой поддержки	государственной корпорации – Фонд содействия реформированию жилищно-коммунального хозяйства	0,00																0,00					
				краевого бюджета	0,00																0,00					
				местного бюджета	0,00																0,00					
				иные источники	0,00																0,00					
			Всего		1 313 804,76																1 313 804,76					
			Удельная стоимость капитального ремонта 1 кв.м. общей площади помещений многоквартирного дома, руб./кв.м		702,84																702,84					
			Утвержденная предельная стоимость капитального ремонта 1 кв.м. общей площади помещений многоквартирного дома, руб./кв.м		702,84																702,84					
26	г. Железногорск, ул. Советская, д. 5	1208,94	средства собственников	минимальный размер взноса	849 691,39																849 691,39					
				взнос, превышающий минимальный размер	0,00																0,00					
			меры финансовой поддержки	государственной корпорации – Фонд содействия реформированию жилищно-коммунального хозяйства	0,00																0,00					
				краевого бюджета	0,00																0,00					
				местного бюджета	0,00																0,00					
				иные источники	0,00																0,00					
			Всего		849 691,39																849 691,39					
			Удельная стоимость капитального ремонта 1 кв.м. общей площади помещений многоквартирного дома, руб./кв.м		702,84																702,84					
			Утвержденная предельная стоимость капитального ремонта 1 кв.м. общей площади помещений многоквартирного дома, руб./кв.м		702,84																702,84					
27	г. Железногорск, ул. Чапаева, д. 5	1335,6	средства собственников	минимальный размер взноса	2 293 866,29						1 332 634,97			961 231,32												
				взнос, превышающий минимальный размер	0,00						0,00			0,00												
			меры финансовой поддержки	государственной корпорации – Фонд содействия реформированию жилищно-коммунального хозяйства	0,00						0,00			0,00												
				краевого бюджета	0,00						0,00			0,00												
				местного бюджета	0,00						0,00			0,00												
				иные источники	0,00						0,00			0,00												
			Всего		2 293 866,29						1 332 634,97			961 231,32												
			Удельная стоимость капитального ремонта 1 кв.м. общей площади помещений многоквартирного дома, руб./кв.м		1 717,48						997,78			719,70												
			Утвержденная предельная стоимость капитального ремонта 1 кв.м. общей площади помещений многоквартирного дома, руб./кв.м		1 717,48						997,78			719,70												
28	пос. Подгорный, ул. Мира, 5	510,1	средства собственников	минимальный размер взноса	497 163,86				497 163,86																	
				взнос, превышающий минимальный размер	0,00				0,00																	
			меры финансовой поддержки	государственной корпорации – Фонд содействия реформированию жилищно-коммунального хозяйства	0,00				0,00																	
				краевого бюджета	0,00				0,00																	
				местного бюджета	0,00				0,00																	
				иные источники	0,00				0,00																	
			Всего		497 163,86				497 163,86																	
			Удельная стоимость капитального ремонта 1 кв.м. общей площади помещений многоквартирного дома, руб./кв.м		974,64				974,64																	
			Утвержденная предельная стоимость капитального ремонта 1 кв.м. общей площади помещений многоквартирного дома, руб./кв.м		974,64				974,64																	
29	пос. Новый Путь, ул. Гагарина, 10	408,3	средства собственников	минимальный размер взноса	701 247,08						407 393,57			293 853,51												
				взнос, превышающий минимальный размер	0,00						0,00			0,00												
			меры финансовой поддержки	государственной корпорации – Фонд содействия реформированию жилищно-коммунального хозяйства	0,00						0,00			0,00												
				краевого бюджета	0,00						0,00			0,00												
				местного бюджета	0,00						0,00			0,00												
				иные источники	0,00						0,00			0,00												
			Всего		701 247,08						407 393,57			293 853,51												
			Удельная стоимость капитального ремонта 1 кв.м. общей площади помещений многоквартирного дома, руб./кв.м		1 717,48						997,78			719,70												
			Утвержденная предельная стоимость капитального ремонта 1 кв.м. общей площади помещений многоквартирного дома, руб./кв.м		1 717,48						997,78			719,70												
30	пос. Новый Путь, ул. Гагарина, 14	410,6	средства собственников	минимальный размер взноса	705 197,29						409 688,47			295 508,82												
				взнос, превышающий минимальный размер	0,00						0,00			0,00												
			меры финансовой поддержки	государственной корпорации – Фонд содействия реформированию жилищно-коммунального хозяйства	0,00						0,00			0,00												
				краевого бюджета	0,00						0,00			0,00												
				местного бюджета	0,00						0,00			0,00												
				иные источники	0,00						0,00			0,00												
			Всего		705 197,29						409 688,47			295 508,82												
			Удельная стоимость капитального ремонта 1 кв.м. общей площади помещений многоквартирного дома, руб./кв.м		1 717,48						997,78			719,70												
			Утвержденная предельная стоимость капитального ремонта 1 кв.м. общей площади помещений многоквартирного дома, руб./кв.м		1 717,48						997,78			719,70												
31	пос. Новый Путь, ул. Гагарина, 16	588,1	средства собственников	минимальный размер взноса	1 010 049,99						586 794,42			423 255,57												
				взнос, превышающий минимальный размер	0,00						0,00			0,00												
			меры финансовой поддержки	государственной корпорации – Фонд содействия реформированию жилищно-коммунального хозяйства	0,00						0,00			0,00												

				краевого бюджета	0,00							0,00				0,00										
				местного бюджета	0,00							0,00				0,00										
				иные источники	0,00							0,00				0,00										
			Всего		1 010 049,99							586 794,42				423 255,57										
			Удельная стоимость капитального ремонта 1 кв.м. общей площади помещений многоквартирного дома, руб./кв.м		1 717,48							997,78				719,70										
			Утвержденная предельная стоимость капитального ремонта 1 кв.м. общей площади помещений многоквартирного дома, руб./кв.м		1 717,48							997,78				719,70										
32	пос. Подгорный, ул.Мира 6	522,46	средства собственников	минимальный размер взноса	509 210,41				509 210,41																	
				взнос, превышающий минимальный размер	0,00				0,00																	
			меры финансовой поддержки	государственной корпорации – Фонд содействия реформированию жилищно-коммунального хозяйства	0,00				0,00																	
				краевого бюджета	0,00				0,00																	
				местного бюджета	0,00				0,00																	
				иные источники	0,00				0,00																	
			Всего		509 210,41				509 210,41																	
			Удельная стоимость капитального ремонта 1 кв.м. общей площади помещений многоквартирного дома, руб./кв.м		974,64				974,64																	
			Утвержденная предельная стоимость капитального ремонта 1 кв.м. общей площади помещений многоквартирного дома, руб./кв.м		974,64				974,64																	
33	пос. Подгорный, ул. Кировская 19	8625,7	средства собственников	минимальный размер взноса	8 489 758,97							6 232 758,31	750 000,00			2 257 000,66	250 000,00									
				взнос, превышающий минимальный размер	0,00							0,00	0,00			0,00	0,00									
			меры финансовой поддержки	государственной корпорации – Фонд содействия реформированию жилищно-коммунального хозяйства	0,00							0,00	0,00			0,00	0,00									
				краевого бюджета	0,00							0,00	0,00			0,00	0,00									
				местного бюджета	0,00							0,00	0,00			0,00	0,00									
				иные источники	0,00							0,00	0,00			0,00	0,00									
			Всего		8 489 758,97							6 232 758,31	750 000,00			2 257 000,66	250 000,00									
			Удельная стоимость капитального ремонта 1 кв.м. общей площади помещений многоквартирного дома, руб./кв.м		984,24							722,58	86,95			261,66	28,98									
			Утвержденная предельная стоимость капитального ремонта 1 кв.м. общей площади помещений многоквартирного дома, руб./кв.м		984,24							722,58	86,95			261,66	28,98									
-	Итого по счету регионального оператора 2016 год	65195,06	средства собственников	минимальный размер взноса	68 327 975,24	18 846 764,21	0,00	6 820 163,59	6 996 794,37	0,00	0,00	21 741 169,67	1 050 000,00	0,00	0,00	9 806 629,24	350 000,00	0,00	0,00	397 291,95	0,00	3 719 162,21	0,00	0,00	0,00	
				взнос, превышающий минимальный размер	0,00	0,00		0,00	0,00			0,00	0,00			0,00	0,00			0,00		0,00				
			меры финансовой поддержки	государственной корпорации – Фонд содействия реформированию жилищно-коммунального хозяйства	0,00	0,00		0,00	0,00			0,00	0,00			0,00	0,00			0,00		0,00				
				краевого бюджета	0,00	0,00		0,00	0,00			0,00	0,00			0,00	0,00			0,00		0,00				
				местного бюджета	0,00	0,00		0,00	0,00			0,00	0,00			0,00	0,00			0,00		0,00				
				иные источники	0,00	0,00		0,00	0,00			0,00	0,00			0,00	0,00			0,00		0,00				
			Всего		68 327 975,24	18 846 764,21		6 820 163,59	6 996 794,37	0,00	0,00	21 741 169,67	1 050 000,00	0,00	0,00	9 806 629,24	350 000,00	0,00	0,00	397 291,95	0,00	3 719 162,21				
			Удельная стоимость капитального ремонта 1 кв.м. общей площади помещений многоквартирного дома, руб./кв.м		1 048,05	289,08		104,61	107,32			333,48	16,11			150,42	5,37			6,09		57,05				
			Утвержденная предельная стоимость капитального ремонта 1 кв.м. общей площади помещений многоквартирного дома, руб./кв.м																							
2. Многоквартирные дома, формирующие фонды капитального ремонта на специальных счетах																										
2.1.	г. Железногорск, ул. 60 лет ВЛКСМ, д. 24	17267,31	средства собственников	минимальный размер взноса	1 579 958,87															1 579 958,87						
				взнос, превышающий минимальный размер	0,00															0,00						
			меры финансовой поддержки	государственной корпорации – Фонд содействия реформированию жилищно-коммунального хозяйства	0,00															0,00						
				краевого бюджета	0,00															0,00						
				местного бюджета	0,00															0,00						
				иные источники	0,00															0,00						
			Всего		1 579 958,87															1 579 958,87						
			Удельная стоимость капитального ремонта 1 кв.м. общей площади помещений многоквартирного дома, руб./кв.м		91,50															91,50						
			Утвержденная предельная стоимость капитального ремонта 1 кв.м. общей площади помещений многоквартирного дома, руб./кв.м		91,50															91,50						
	Итого по специальным счетам на 2016 год	17267,31	средства собственников	минимальный размер взноса	1 579 958,87	-	-	-	-	-	-	-	-	-	-	-	-	-	-	1 579 958,87	-	-	-	-	-	
				взнос, превышающий минимальный размер	0,00	-	-	-	-	-	-	-	-	-	-	-	-	-	-	0,00	-	-	-	-	-	
			меры финансовой поддержки	государственной корпорации – Фонд содействия реформированию жилищно-коммунального хозяйства	0,00	-	-	-	-	-	-	-	-	-	-	-	-	-	-	0,00	-	-	-	-	-	
				краевого бюджета	0,00	-	-	-	-	-	-	-	-	-	-	-	-	-	-	0,00	-	-	-	-	-	
				местного бюджета	0,00	-	-	-	-	-	-	-	-	-	-	-	-	-	-	0,00	-	-	-	-	-	
				иные источники	0,00	-	-	-	-	-	-	-	-	-	-	-	-	-	-	0,00	-	-	-	-	-	
			Всего		1 579 958,87	-	-	-	-	-	-	-	-	-	-	-	-	-	-	1 579 958,87	-	-	-	-	-	
			Удельная стоимость капитального ремонта 1 кв.м. общей площади помещений многоквартирного дома, руб./кв.м		91,50	-	-	-	-	-	-	-	-	-	-	-	-	-	-	91,50	-	-	-	-	-	
			Утвержденная предельная стоимость капитального ремонта 1 кв.м. общей площади помещений многоквартирного дома, руб./кв.м		91,50	-	-	-	-	-	-	-	-	-	-	-	-	-	-	91,50	-	-	-	-	-	
3.	ИТОГО по ЗАТО Железногорск на 2016 год	82462,37	средства собственников	минимальный размер взноса	69 907 934,11	18 846 764,21	0,00	6 820 163,59	6 996 794,37	0,00	0,00	21 741 169,67	1 050 000,00	0,00	0,00	9 806 629,24	350 000,00	0,00	0,00	1 977 250,82	0,00	3 719 162,21	0,00	0,00	0,00	
				взнос, превышающий минимальный размер	0,00	0,00		0,00	0,00			0,00	0,00			0,00	0,00			0,00		0,00				
			меры финансовой поддержки	государственной корпорации – Фонд содействия реформированию жилищно-коммунального хозяйства	0,00	0,00		0,00	0,00			0,00	0,00			0,00	0,00			0,00		0,00				
				краевого бюджета	0,00	0,00		0,00	0,00			0,00	0,00			0,00	0,00			0,00		0,00				
				местного бюджета	0,00	0,00		0,00	0,00			0,00	0,00			0,00	0,00			0,00		0,00				
				иные источники	0,00	0,00		0,00	0,00			0,00	0,00			0,00	0,00			0,00		0,00				
			Всего		69 907 934,11	18 846 764,21		6 820 163,59	6 996 794,37	0,00	0,00	21 741 169,67	1 050 000,00	0,00	0,00	9 806 629,24	350 000,00	0,00	0,00	1 977 250,82	0,00	3 719 162,21				
			Удельная стоимость капитального ремонта 1 кв.м. общей площади помещений многоквартирного дома, руб./кв.м		847,76	228,55		82,71	84,85			263,65	12,73			118,92	4,24			23,98		45,10				
			Утвержденная предельная стоимость капитального ремонта 1 кв.м. общей площади помещений многоквартирного дома, руб./кв.м																							

Приложение № 2 к постановлению Администрации ЗАТО г. Железногорск от 30.10.2015 № 1740

КРАТКОСРОЧНЫЙ ПЛАН РЕАЛИЗАЦИИ РЕГИОНАЛЬНОЙ ПРОГРАММЫ КАПИТАЛЬНОГО РЕМОНТА ОБЩЕГО ИМУЩЕСТВА В МНОГОКВАРТИРНЫХ ДОМАХ, РАСПОЛОЖЕННЫХ НА ТЕРРИТОРИИ ЗАТО ЖЕЛЕЗНОГОРСК НА 2016 ГОД

Раздел №2. Объем работ по капитальному ремонту общего имущества в многоквартирных домах, включенных в краткосрочный план

Форма №2

№ п/п	Адрес	Объем работ по капитальному ремонту общего имущества многоквартирного дома																
		в том числе:																
		Ремонт крыши	Ремонт и замена лифтового оборудования, признанного непригодным для эксплуатации, ремонт лифтовых шахт	Ремонт внутридомовых инженерных систем:											Ремонт подвальных помещений, относящихся к общему имуществу в многоквартирном доме	Утепление и ремонт фасада	в том числе: утепление фасада	Ремонт фундамента многоквартирного дома
				электроснабжения		теплоснабжения		газоснабжения		горячего водоснабжения		холодного водоснабжения		водоотведения				
				ремонт сетей	установка коллективных (общедомовых) ПУ и УУ	ремонт сетей	установка коллективных (общедомовых) ПУ и УУ	ремонт сетей	установка коллективных (общедомовых) ПУ и УУ	ремонт сетей	установка коллективных (общедомовых) ПУ и УУ	ремонт сетей	установка коллективных (общедомовых) ПУ и УУ					
		кв.м.	ед.	п.м.	ед. / ед.	п.м.	ед. / ед.	п.м.	ед. / ед.	п.м.	ед. / ед.	п.м.	ед. / ед.	п.м.	кв.м.	кв.м.	кв.м.	куб.м.
1	2	3	4	5	6	7	8	9	10	11	12	13	14	15	16	17	18	19
1. Многоквартирные дома, формирующие фонды капитального ремонта на счете регионального оператора																		
2016																		
1	п.Подгорный, ул.Боровая 9	-	-	56	-	-	-	-	-	-	-	-	-	-	-	-	-	-
2	п.Подгорный, ул.Строительная 15	-	-	72	-	-	-	-	-	-	-	-	-	-	-	-	-	-
3	г. Железногорск, Курчатова пр-кт, д.42	667	-	-	-	-	-	-	-	-	-	-	-	-	-	-	-	-
4	г. Железногорск, ул. Молодежная, д. 13 А	-	-	-	-	1165,00	-	-	-	110,00	-	-	-	-	-	-	-	-
5	г. Железногорск, Центральный проезд, д.7	-	-	-	-	861,00	-	-	-	90,00	-	-	-	-	-	-	-	-
6	п.Подгорный, ул.Лесная 2	-	-	-	-	1360,00	2/2	-	-	710,00	2/2	-	-	-	-	-	-	-
7	г. Железногорск, ул. Королева, д. 10	-	-	-	-	861,00	-	-	-	90,00	-	-	-	-	-	-	-	-
8	г. Железногорск, ул. Саянская, д. 13	-	-	-	-	-	-	-	-	-	-	-	-	250,00	-	-	-	-
9	г. Железногорск, Курчатова пр-кт, д.60	-	2	-	-	-	-	-	-	-	-	-	-	-	-	-	-	-
10	п.Подгорный, ул.Боровая 3а	2228,50	-	-	-	-	-	-	-	-	-	-	-	-	-	-	-	-
11	п.Подгорный, ул.Строительная 17а	1163,00	-	-	-	-	-	-	-	-	-	-	-	-	-	-	-	-
12	п.Подгорный, ул.Строительная 16	1704,00	-	-	-	-	-	-	-	-	-	-	-	-	-	-	-	-
13	г. Железногорск, ул. Толстого, д. 20	-	-	-	-	-	-	-	-	-	-	-	-	38	-	-	-	-
14	г. Железногорск, ул. Комсомольская, д.23	-	-	-		1232,00	-	-	-	178,00	-	-	-	-	-	-	-	-
15	г. Железногорск, ул. Советской Армии, д. 3	-	-	-	-	-	-	-	-	-	-	-	-	-	-	1873,00	-	-
16	г. Железногорск, ул. Калинина, д. 32	-	-	-	-	238,00	-	-	-	64,00	-	-	-	-	-	-	-	-
17	г. Железногорск, ул. Комсомольская, д. 4	352	-	-	-	-	-	-	-	-	-	-	-	-	-	-	-	-
18	п.Подгорный, ул.Боровая 13	-	-	56	-	-	-	-	-	-	-	-	-	-	-	-	-	-
19	п.Подгорный, ул.Боровая 13а	-	-	56	-	-	-	-	-	-	-	-	-	-	-	-	-	-
20	п.Подгорный, ул.Мира 8	-	-	128	-	-	-	-	-	-	-	-	-	-	-	-	-	-
21	п.Подгорный, ул.Мира 10	-	-	128	-	-	-	-	-	-	-	-	-	-	-	-	-	-
22	п.Подгорный, ул.Мира 15	-	-	61	-	-	-	-	-	-	-	-	-	-	-	-	-	-
23	п.Подгорный, ул.Строительная 13	-	-	72	-	-	-	-	-	-	-	-	-	-	-	-	-	-
24	г. Железногорск, ул. Комсомольская, д. 35	-	-	-	-	1232,00	-	-	-	178,00	-	-	-	-	-	-	-	-
25	г. Железногорск, ул. Советская, д. 3	-	-	-	-	-	-	-	-	-	-	-	-	-	-	1536,00	-	-
26	г. Железногорск, ул. Советская, д. 5	-	-	-	-	-	-	-	-	-	-	-	-	-	-	1174,00	-	-
27	г. Железногорск, ул. Чапаева, д. 5	-	-	-	-	758,00	-	-	-	90,00	-	-	-	-	-	-	-	-
28	п.Подгорный, ул.Мира 5	-	-	61	-	-	-	-	-	-	-	-	-	-	-	-	-	-
29	п. Новый Путь, ул. Гагарина 10	-	-	-	-	242,00	-	-	-	84,50	-	-	-	-	-	-	-	-
30	п. Новый Путь, ул.Гагарина 14	-	-	-	-	242,00	-	-	-	84,50	-	-	-	-	-	-	-	-
31	п. Новый Путь, ул. Гагарина 16	-	-	-	-	356	-	-	-	94	-	-	-	-	-	-	-	-
32	п.Подгорный, ул.Мира 6	-	-	61	-	-	-	-	-	-	-	-	-	-	-	-	-	-
33	п.Подгорный, ул.Кировская 19	-	-	-	-	3900,00	5/5	-	-	2273,00	5/5	-	-	-	-	-	-	-
	Итого по счету регионального оператора 2016	6114,50	2,00	751,00	0,00	12447,00	7/7	0,00	0,00	4046,00	7/7	0,00	0,00	288,00	0,00	4583,00	0,00	0,00
2. Многоквартирные дома, формирующие фонды капитального ремонта на специальных счетах																		
2.1.	г. Железногорск, ул. 60 лет ВЛКСМ, д. 24	-	-	-	-	-	-	-	-	-	-	-	-	570	-	-	-	-
2.m.	Итого по специальным счетам	-	-	-	-	-	-	-	-	-	-	-	-	570	-	-	-	-
	ИТОГО по ЗАТО Железногорск на 2016 год	6114,50	2,00	751,00	0,00	12447,00	7/7	0,00	0,00	4046,00	7/7	0,00	0,00	858,00	0,00	4583,00	0,00	0,00

Муниципальное образование «Закрытое административно – территориальное образование Железногорск, Красноярского края»
АДМИНИСТРАЦИЯ ЗАТО г.ЖЕЛЕЗНОГОРСК
РАСПОРЯЖЕНИЕ
02.11.2015 №1743 р-з
г.Железногорск

О НАЗНАЧЕНИИ ПУБЛИЧНЫХ СЛУШАНИЙ ПО ВОПРОСУ О ПРЕДОСТАВЛЕНИИ РАЗРЕШЕНИЯ НА УСЛОВНО РАЗРЕШЕННЫЙ ВИД ИСПОЛЬЗОВАНИЯ ЗЕМЕЛЬНОГО УЧАСТКА

В соответствии со ст. 28 Федерального закона от 06.10.2003 № 131-ФЗ «Об общих принципах организации местного самоуправления в Российской Федерации», ст.ст. 45, 46 Градостроительного кодекса Российской Федерации, решением Совета депутатов ЗАТО г. Железногорск от 28.04.2011 № 14-88Р «Об утверждении Положения о публичных слушаниях в ЗАТО Железногорск», Правилами землепользования и застройки ЗАТО Железногорск», утвержденными решением Совета депутатов ЗАТО г. Железногорск от 05.07.2012 № 26-152Р, ст. 18 Устава ЗАТО Железногорск:

1. Организовать и провести публичные слушания 19.11.2015 в 15-30 в помещении большого зала заседаний (4 этаж) Администрации ЗАТО г. Железногорск по ул. 22 партсъезда, 21 по вопросу о предоставлении Задорожному Валерию Викторовичу разрешения на условно разрешенный вид использования земельного участка площадью 921 кв. м, расположенного по адресу: Красноярский край, ЗАТО Железногорск, г. Железногорск, примерно в 20 м на юго-восток от жилого дома по ул. Сосновая, 15А, так как испрашиваемый земельный участок расположен в зоне застройки индивидуальными жилыми домами (Ж 1): - с целью размещения огородничества.

2. Возложить функции организатора публичных слушаний на комиссию по подготовке Правил землепользования и застройки ЗАТО Железногорск.

3. Управлению делами Администрации ЗАТО г. Железногорск (Л.В. Машенцева) довести настоящее распоряжение до сведения населения через газету «Город и горожане».

4. Отделу общественных связей Администрации ЗАТО г. Железногорск (И.С. Пикалова) разместить информацию о принятии настоящего распоряжения на официальном сайте муниципального образования «Закрытое административно-территориальное образование Железногорск Красноярского края» в информационно-телекоммуникационной сети «Интернет».

5. Контроль над исполнением настоящего распоряжения оставляю за собой.

6. Настоящее распоряжение вступает в силу после его официального опубликования.

Глава администрации С.Е. ПЕШКОВ

Муниципальное образование «Закрытое административно – территориальное образование Железногорск, Красноярского края»
АДМИНИСТРАЦИЯ ЗАТО г.ЖЕЛЕЗНОГОРСК
РАСПОРЯЖЕНИЕ
02.11.2015 №1744 р-з
г.Железногорск

О НАЗНАЧЕНИИ ПУБЛИЧНЫХ СЛУШАНИЙ ПО ВОПРОСУ О ПРЕДОСТАВЛЕНИИ РАЗРЕШЕНИЯ НА УСЛОВНО РАЗРЕШЕННЫЙ ВИД ИСПОЛЬЗОВАНИЯ ЗЕМЕЛЬНОГО УЧАСТКА

В соответствии со ст. 28 Федерального закона от 06.10.2003 № 131-ФЗ «Об общих принципах организации местного самоуправления в Российской Федерации», ст.ст. 45, 46 Градостроительного кодекса Российской Федерации, решением Совета депутатов ЗАТО г. Железногорск от 28.04.2011 № 14-88Р «Об утверждении Положения о публичных слушаниях в ЗАТО Железногорск», Правилами землепользования и застройки ЗАТО Железногорск», утвержденными решением Совета депутатов ЗАТО г. Железногорск от 05.07.2012 № 26-152Р, ст. 18 Устава ЗАТО Железногорск:

1. Организовать и провести публичные слушания 19.11.2015 в 15-30 в помещении большого зала заседаний (4 этаж) Администрации ЗАТО г. Железногорск по ул. 22 партсъезда, 21 по вопросу о предоставлении Николаевой Елены Владимировны разрешения на условно разрешенный вид использования земельного участка площадью 769 кв. м, расположенного по адресу: Красноярский край, ЗАТО Железногорск, г. Железногорск, примерно в 25 м на юго-запад от жилого дома по ул. Сосновая, 21, так как испрашиваемый земельный участок расположен в зоне застройки индивидуальными жилыми домами (Ж 1): - с целью размещения огородничества.

2. Возложить функции организатора публичных слушаний на комиссию по подготовке Правил землепользования и застройки ЗАТО Железногорск.

3. Управлению делами Администрации ЗАТО г. Железногорск (Л.В. Машенцева) довести настоящее распоряжение до сведения населения через газету «Город и горожане».

4. Отделу общественных связей Администрации ЗАТО г. Железногорск (И.С. Пикалова) разместить информацию о принятии настоящего распоряжения на официальном сайте муниципального образования «Закрытое административно-территориальное образование Железногорск Красноярского края» в информационно-телекоммуникационной сети «Интернет».

5. Контроль над исполнением настоящего распоряжения оставляю за собой.

6. Настоящее распоряжение вступает в силу после его официального опубликования.

Глава администрации С.Е. ПЕШКОВ

Муниципальное образование «Закрытое административно – территориальное образование Железногорск, Красноярского края»
АДМИНИСТРАЦИЯ ЗАТО г.ЖЕЛЕЗНОГОРСК
РАСПОРЯЖЕНИЕ
02.11.2015 №1745 р-з
г.Железногорск

О НАЗНАЧЕНИИ ПУБЛИЧНЫХ СЛУШАНИЙ ПО ВОПРОСУ О ПРЕДОСТАВЛЕНИИ РАЗРЕШЕНИЯ НА УСЛОВНО РАЗРЕШЕННЫЙ ВИД ИСПОЛЬЗОВАНИЯ ЗЕМЕЛЬНОГО УЧАСТКА

В соответствии со ст. 28 Федерального закона от 06.10.2003 № 131-ФЗ «Об общих принципах организации местного самоуправления в Российской Федерации», ст.ст. 45, 46 Градостроительного кодекса Российской Федерации, решением Совета депутатов ЗАТО г. Железногорск от 28.04.2011 № 14-88Р «Об утверждении Положения о публичных слушаниях в ЗАТО Железногорск», Правилами землепользования и застройки ЗАТО Железногорск», утвержденными решением Совета депутатов ЗАТО г. Железногорск от 05.07.2012 № 26-152Р, ст. 18 Устава ЗАТО Железногорск:

1. Организовать и провести публичные слушания 19.11.2015 в 15-30 в помещении большого зала заседаний (4 этаж) Администрации ЗАТО г. Железногорск по ул. 22 партсъезда, 21 по вопросу о предоставлении Бобыленко Лилии Васильевне разрешения на условно разрешенный вид использования земельного участка – огородничество, площадью 769 кв. м, расположенного по адресу: Красноярский край, ЗАТО Железногорск, г. Железногорск, примерно в 25 м на юго-запад от жилого дома по ул. Сосновая, 21, так как испрашиваемый земельный участок расположен в зоне застройки индивидуальными жилыми домами (Ж 1): - с целью размещения огородничества.

2. Возложить функции организатора публичных слушаний на комиссию по подготовке Правил землепользования и застройки ЗАТО Железногорск.

3. Управлению делами Администрации ЗАТО г. Железногорск (Л.В. Машенцева) довести настоящее распоряжение до сведения населения через газету «Город и горожане».

4. Отделу общественных связей Администрации ЗАТО г. Железногорск (И.С. Пикалова) разместить информацию о принятии настоящего распоряжения на официальном сайте муниципального образования «Закрытое административно-территориальное образование Железногорск Красноярского края» в информационно-телекоммуникационной сети «Интернет».

5. Контроль над исполнением настоящего распоряжения оставляю за собой.

6. Настоящее распоряжение вступает в силу после его официального опубликования.

Глава администрации С.Е. ПЕШКОВ

ИЗВЕЩЕНИЕ

Администрация ЗАТО г. Железногорск объявляет о намерении предоставить субъектам малого и среднего предпринимательства муниципальную преференцию в виде заключения договора аренды муниципального имущества без проведения торгов (далее – муниципальная преференция) в отношении следующего муниципального имущества, входящего в состав Муниципальной казны ЗАТО Железногорск:

Номер пп	Наименование объекта	Адрес	Площадь кв.м	Целевое использование
1.	Комната 23 (по кадастровому паспорту здания от 10.07.2013), подвального этажа нежилого здания с кадастровым номером 24:58:0000000:3255	Россия, Красноярский край, ЗАТО Железногорск, п. Подгорный, ул. Лесная, зд.9	17,8	Административно-бытовое, физкультурно - оздоровительное

Муниципальная преференция предоставляется в соответствии с муниципальной программой «Развитие инвестиционной, инновационной деятельности, малого и среднего предпринимательства на территории ЗАТО Железногорск» (далее – Программа), утвержденной постановлением Администрации ЗАТО г. Железногорск от 07.11.2013 № 1762 с изменениями внесенными постановлением Администрации ЗАТО г. Железногорск от 01.06.2015 № 843 и постановлением Администрации ЗАТО г. Железногорск от 02.10.2015 № 1574.

Порядок и условия предоставления муниципальной преференции изложены в приложении № 4 к Программе «Порядок оказания имущественной поддержки субъектам малого и среднего предпринимательства и организациям, образующим инфраструктуру поддержки субъектов малого и среднего предпринимательства» (далее – Порядок) и размещены на официальном сайте муниципального образования «Закрытое административно-территориальное образование Железногорск Красноярского края» www.admk26.ru. в разделе Администрация/Постановления/2015/Июнь/Номер документа 843/Приложение и Администрация/Постановления/2015/Октябрь/Номер документа 1574.

Заявление о предоставлении муниципальной преференции по установленной форме с приложением документов, определенных Порядком, принимаются Комитетом по управлению муниципальным имуществом Администрации ЗАТО г. Железногорск по адресу: Красноярский край, ЗАТО Железногорск, г. Железногорск, ул. 22 Партсъезда, д. 21, каб. № 324.

Прием заявлений осуществляется ежедневно в рабочие дни, кроме среды, с 14.00 до 17.00 (время местное).

«03» ноября 2015 года прием заявлений не осуществляется.

Дата начала приема заявлений: «02» ноября 2015 года.

Дата окончания срока подачи заявлений: заявления о предоставлении муниципальной преференции должны быть поданы не позднее 17.00 часов (время местное) «13» ноября 2015 года.

Ф.И.О. и номер контактного лица:
Шаповалова Галина Александровна, тел. 8 (3919) 76-56-19;
Теплых Вера Петровна, тел. 8 (3919) 76-56-44;
Кочергина Светлана Михайловна, тел. 8 (3919) 76-56-29;
Смекалова Вероника Александровна, тел. 8 (3919) 76-56-47.

Исполняющий обязанности руководителя КУМИ Администрации ЗАТО г. Железногорск О.В. ЗАХАРОВА

ИНФОРМАЦИОННОЕ СООБЩЕНИЕ ОБ ИТОГАХ ПРИВАТИЗАЦИИ МУНИЦИПАЛЬНОГО ИМУЩЕСТВА

Комитет по управлению муниципальным имуществом Администрации ЗАТО г. Железногорск, руководствуясь Федеральным законом от 21.12.2001 № 178-ФЗ «О приватизации государственного и муниципального имущества», постановлением Правительства Российской Федерации от 22.07.2002 № 549 «Об утверждении Положений об организации продажи государственного или муниципального имущества посредством публичного предложения и без объявления цены» сообщает об итогах приватизации муниципального имущества – нежилого здания, расположенного по адресу: Красноярский край, ЗАТО Железногорск, г. Железногорск, ул. Восточная, зд.29. Продавец – Администрация ЗАТО г.Железногорск. На заседании конкурсной (аукционной) комиссии по продаже объектов муниципального имущества, которое состоялось 28.10.2015г. в 14 час. 00 мин. по адресу: Красноярский край, ЗАТО Железногорск, г.Железногорск, ул. XXII Партсъезда, 21, актовый зал, продажа посредством публичного предложения с открытой формой подачи предложения о цене была признана несостоявшейся в связи с отсутствием допущенных участников.

Исполняющий обязанности руководителя КУМИ Администрации ЗАТО г.Железногорск О.В. ЗАХАРОВА

ИЗВЕЩЕНИЕ

Администрация ЗАТО г. Железногорск объявляет о намерении предоставить субъектам малого и среднего предпринимательства муниципальную преференцию в виде заключения договора аренды муниципального имущества без проведения торгов (далее – муниципальная преференция) в отношении следующего муниципального имущества, входящего в состав Муниципальной казны ЗАТО Железногорск:

Номер пп	Наименование объекта	Адрес	Площадь кв.м	Целевое использование
1.	Комната 10 со шкафами (по кадастровому паспорту здания от 11.07.2013), нежилого помещения с кадастровым номером 24:58:0000000:10714, этаж 1	Россия, Красноярский край, ЗАТО Железногорск, г. Железногорск, ул. Советской Армии, зд.30, пом.12	27,7	Административно-бытовое

Муниципальная преференция предоставляется в соответствии с муниципальной программой «Развитие инвестиционной, инновационной деятельности, малого и среднего предпринимательства на территории ЗАТО Железногорск» (далее – Программа), утвержденной постановлением Администрации ЗАТО г. Железногорск от 07.11.2013 № 1762 с изменениями внесенными постановлением Администрации ЗАТО г. Железногорск от 01.06.2015 № 843 и постановлением Администрации ЗАТО г. Железногорск от 02.10.2015 № 1574.

Порядок и условия предоставления муниципальной преференции изложены в приложении № 4 к Программе «Порядок оказания имущественной поддержки субъектам малого и среднего предпринимательства и организациям, образующим инфраструктуру поддержки субъектов малого и среднего предпринимательства» (далее – Порядок) и размещены на официальном сайте муниципального образования «Закрытое административно-территориальное образование Железногорск Красноярского края» www.admk26.ru. в разделе Администрация/Постановления/2015/Июнь/Номер документа 843/Приложение и Администрация/Постановления/2015/Октябрь/Номер документа 1574.

Заявление о предоставлении муниципальной преференции по установленной форме с приложением документов, определенных Порядком, принимаются Комитетом по управлению муниципальным имуществом Администрации ЗАТО г. Железногорск по адресу: Красноярский край, ЗАТО Железногорск, г. Железногорск, ул. 22 Партсъезда, д. 21, каб. № 324.

Прием заявлений осуществляется ежедневно в рабочие дни, кроме среды, с 14.00 до 17.00 (время местное).

Дата начала приема заявлений: «05» ноября 2015 года.

Дата окончания срока подачи заявлений: заявления о предоставлении муниципальной преференции должны быть поданы не позднее 17.00 часов (время местное) «11» ноября 2015 года.

Ф.И.О. и номер контактного лица:
Шаповалова Галина Александровна, тел. 8 (3919) 76-56-19;
Теплых Вера Петровна, тел. 8 (3919) 76-56-44;
Кочергина Светлана Михайловна, тел. 8 (3919) 76-56-29;
Смекалова Вероника Александровна, тел. 8 (3919) 76-56-47.

Руководитель КУМИ Администрации ЗАТО г. Железногорск Н.В.ДЕДОВА

ИЗВЕЩЕНИЕ О ПРОВЕДЕНИИ АУКЦИОНА № 128 НА ПРАВО ЗАКЛЮЧЕНИЯ ДОГОВОРА АРЕНДЫ МУНИЦИПАЛЬНОГО ИМУЩЕСТВА

В соответствии с Федеральным законом от 26.07.2006 № 135-ФЗ, приказом Федеральной антимонопольной службы Российской Федерации от 10.02.2010 № 67, постановлением Администрации ЗАТО г.Железногорск от 27.11.2012 № 381И, постановлением Администрации ЗАТО г. Железногорск от 23.10.2015 № 494И, Комитет по управлению муниципальным имуществом Администрации ЗАТО г. Железногорск уведомляет о проведении аукциона на право заключения договора аренды муниципального имущества, входящего в состав Муниципальной казны закрытого административно-территориального образования Железногорск.

1. Наименование, место нахождения, почтовый адрес, адрес электронной почты, номера контактных телефонов Организатора аукциона:

Организатор аукциона: Администрация ЗАТО г. Железногорск.

Место нахождения: Красноярский край, ЗАТО Железногорск, г. Железногорск, ул. 22 Партсъезда, 21.

Почтовый адрес: 662971 Красноярский край. ЗАТО Железногорск, г. Железногорск, ул. 22 Партсъезда, 21.

Адрес электронной почты: e-mail: shap@adm.k26.ru.

Ф.И.О. и номер телефона контактного лица Организатора торгов:
Шаповалова Галина Александровна: тел.: 8 (3919) 76-56-19;
Теплых Вера Петровна тел.: 8 (3919) 76-56-44;
Кочергина Светлана Михайловна тел.: 8 (3919) 76-56-29.
Смекалова Вероника Александровна тел. 8 (3919) 76-56-47;

2. Место, дата и время проведения аукциона:

Аукцион на право заключения договора аренды муниципального имущества, входящего в состав Муниципальной казны ЗАТО Железногорск состоится

26 ноября 2015 года в 15 часов 00 мин. по местному времени

по адресу: 662971, Красноярский край, ЗАТО Железногорск, г. Железногорск, ул. 22 Партсъезда, 21, зал заседаний на 4-м этаже.

3. Предмет торгов: право заключения договора аренды муниципального имущества по двум лотам со следующими условиями:

3.1. Лот № 1:

- комнаты 4, 5, 6, 7, 8, 9, 10, 11, 12, 13, 14 (согласно выписки из технического паспорта нежилого помещения от 12.10.2004 № 8593) нежилого помещения, этаж 1, расположенного по адресу: Красноярский край, ЗАТО Железногорск, г. Железногорск, пр-т Курчатова, зд. 48А, пом.12, площадью 209,1 кв. метра;
- начальная (минимальная) цена договора (лота) составляет (без НДС) – 39 729,00 руб.;
- шаг аукциона - 1 986,45 руб.;
- срок аренды – 10 (десять) лет;
- целевое назначение объекта: административное.

Описание и технические характеристики объекта: Комнаты 4-14 нежилого помещения № 12 расположены на 1-м этаже нежилого 2-х этажного здания. Здание имеет в плане Н-образную конфигурацию, состоит из двух блоков, объединенных двухэтажным переходом. Комнаты 4-14 помещения № 12 имеют вход из коридора общего пользования здания и 2 входа с лестничной клетки, запасной выход из комнаты 6. Год ввода дома в эксплуатацию – 1972.

Фундамент – железобетонный, свайный. Кровля – скатная, шиферная. Наружные стены – железобетонные панели, в месте расположения комнат 4-14 стыковые соединения между панелями имеют выкрашивание, сколы. Для ограждения внешних углов здания применены угловые панели. Наблюдается сквозное выкрашивание заполнений межпанельных швов угловых панелей, уплотняющие жгуты местами отсутствует, повреждены. Перекрытия – железобетонные.

Комнаты 4-14 нежилого помещения №12 обеспечены централизованными системами отопления, холодного и горячего водоснабжения, водоотведения, электроснабжения. Трубопроводы и радиаторы системы отопления в технически исправном состоянии, тепловой узел ввода расположен в подвале нежилого здания, прибора учета тепловой энергии нет. Трубопроводы водоснабжения – в работоспособном состоянии. Сети электроснабжения выполнены скрыто, выполнены едино с помещениями 2-го этажа, отдельного прибора учета электрической энергии нет. Имеется система автоматической пожарной сигнализации –работоспособность не проверялась.

В помещении требуется проведение:
- выборочный ремонт отделочных покрытий;
-ремонт оконных заполнений;
-утепление межпанельных швов наружных стен;
-разделение электрических сетей, установка прибора учета электрической энергии.

Собственник объекта: Муниципальное образование «Закрытое административно-территориальное образование Железногорск Красноярского края».

3.2. Лот № 2:

- комнаты 2, 6, 7, 8, 9, 10, 11, 12, 13, 14, 15, 18, 21, 22 (согласно выписки из технического паспорта нежилого помещения от 12.10.2004 № 8917) нежилого помещения, этаж 2, расположенного по адресу: Красноярский край, ЗАТО Железногорск, г. Железногорск, пр-т Курчатова, зд. 48А, пом.6, (объект 2), площадью - 275,0 кв. метра;
- начальная (минимальная) цена договора (лота) (без НДС) – 49 500,00 рублей;
- шаг аукциона - 2 475,00 рублей;
- срок аренды – 10 (десять) лет;
- целевое назначение объекта: деятельность по учету и технической инвентаризации недвижимого имущества.

Описание и технические характеристики объекта: Комнаты 2, 6-15, 18, 21, 22 нежилого помещения № 6 расположены на 2-м этаже нежилого 2-х этажного здания. Здание имеет в плане Н-образную конфигурацию, состоит из двух блоков, объединенных двухэтажным переходом. Комнаты 2, 6-15, 18, 22, 21 помещения № 6 имеют вход из коридора общего пользования здания, запасной выход из комнаты 11. Год ввода дома в эксплуатацию – 1972.

Фундамент – железобетонный, свайный. Кровля – скатная, шиферная. Состояние покрытия – удовлетворительное. При осмотре кровли над комнатами 2, 6-15, 18, 22, 21 нежилого помещения № 6 выявлены нарушения примыкания покрытия кровли к слуховым окнам, отсутствуют заполнения слуховых окон. Покрытие конька и ребер деформированы, ослаблены крепления элементов покрытия конька. Наружные стены – железобетонные панели, в месте расположения комнат 2, 6-15, 18, 21, 22 стыковые соединения между панелями имеют выкрашивание, сколы. Для ограждения внешних углов здания применены угловые панели. Наблюдается сквозное выкрашивание заполнений межпанельных швов угловых панелей, уплотняющие жгуты местами отсутствует, повреждены. Перекрытия – железобетонные.

Комнаты 2, 6-15, 18, 21, 22 нежилого помещения №6 обеспечены централизованными системами отопления, холодного и горячего водоснабжения, водоотведения, электроснабжения. Трубопроводы и радиаторы системы отопления в технически исправном состоянии, тепловой узел ввода расположен в подвале нежилого здания, прибора учета тепловой энергии нет. Трубопроводы водоснабжения – в работоспособном состоянии. Сети электроснабжения выполнены скрыто, выполнены едино с помещениями 2-го этажа, отдельного прибора учета электрической энергии нет. Имеется система автоматической пожарной сигнализации –работоспособность не проверялась.

В помещении требуется проведение следующих видов ремонта:
-выборочный ремонт покрытий;
-ремонт оконных заполнений;
-утепление межпанельных швов наружных стен;
-выборочный текущий ремонт кровли;
-разделение электрических сетей, установка прибора учета электрической энергии.

Собственник объекта: Муниципальное образование «Закрытое административно-территориальное образование Железногорск Красноярского края».

3.3. Лот № 3:

- комнаты 19, 20 (согласно выписки из технического паспорта нежилого помещения от 12.10.2004 № 8917) нежилого помещения, этаж 2, расположенного по адресу: Красноярский край, ЗАТО Железногорск, г. Железногорск, пр-т Курчатова, зд. 48А, пом.6, (объект 3), площадью - 83,0 кв. метра;
- начальная (минимальная) цена договора (лота) (без НДС) – 14 940,00 рублей;
- шаг аукциона - 747,00 рублей;
- срок аренды – 10 (десять) лет;
- целевое назначение объекта: административное.

Описание и технические характеристики объекта: Комнаты 19, 20 нежилого помещения № 6 расположены на 2-м этаже нежилого 2-х этажного здания. Здание имеет в плане Н-образную конфигурацию, состоит из двух блоков, объединенных двухэтажным переходом. Комнаты 19, 20 помещения № 6 имеют вход из коридора общего пользования здания. Места общего пользования в уровне 2-го этажа оборудованы санузлом. Год ввода дома в эксплуатацию – 1972.

Фундамент – железобетонный, свайный. Кровля – скатная, шиферная. Состояние покрытия – удовлетворительное. Наружные стены – железобетонные панели, в месте расположения комнат 19, 20 стыковые соединения между панелями имеют выкрашивание, сколы. Перекрытия – железобетонные

Комнаты 19, 20 нежилого помещения №6 обеспечены централизованными системами отопления, электроснабжения. Трубопроводы и радиаторы системы отопления в технически исправном состоянии, тепловой узел ввода расположен в подвале нежилого здания, прибора учета тепловой энергии нет. Сети электроснабжения выполнены скрыто, отдельного прибора учета электрической энергии нет.

В помещении требуется проведение следующих видов ремонта:
-ремонт оконных заполнений;
-утепление межпанельных швов наружных стен;
-разделение электрических сетей, установка прибора учета электрической энергии.

Собственник объекта: Муниципальное образование «Закрытое административно-территориальное образование Железногорск Красноярского края».

4. Место, срок и порядок предоставления документации об аукционе:

Документация об аукционе предоставляется всем заинтересованным лицам на основании запроса в письменной форме, установленной документацией об аукционе, в том числе в форме электронного документа на электронную почту e-mail: shap@adm.k26.ru, о предоставлении документации об аукционе.

Документация об аукционе предоставляется в течение двух рабочих дней с даты получения соответствующего заявления без взимания платы по адресу: г. Железногорск, ул. 22 Партсъезда, 21, каб. № 324 по рабочим дням, кроме среды, с 13.30 до 17.00 часов, либо в форме электронного документа.

5. Электронный адрес сайта в сети «Интернет», на котором размещена документация об аукционе:

Извещение о проведении аукциона и документация об аукционе размещается на официальном сайте Российской Федерации в сети Интернет для размещения информации о проведении торгов, определенном Правительством Российской Федерации (далее по тексту– «официальный сайт торгов») www.torgi.gov.ru, а также на официальном сайте муниципального образования «Закрытое административно-территориальное образование Железногорск Красноярского края» www.admk26.ru.

6. Требования к участникам аукциона:

6.1. Участники аукциона должны соответствовать требованиям, установленным законодательством Российской Федерации к таким участникам, с учетом ст.8 Закона Российской Федерации от 14.07.1992 № 3297-1 «О закрытом административно-территориальном образовании» и п. 30 Положения о порядке обеспечения особого режима в закрытом административно-территориальном образовании, на территории которого расположены объекты Государственной корпорации по атомной энергии «Росатом», утвержденного постановлением Правительства Российской Федерации от 11.06.1996 № 693;

6.2. Отсутствует решение о ликвидации заявителя - юридического лица и отсутствует решение арбитражного суда о признании заявителя - юридического лица, индивидуального предпринимателя банкротом и об открытии конкурсного производства;

6.3. В отношении заявителя отсутствует решение о приостановлении его деятельности в порядке, предусмотренном Кодексом Российской Федерации об административных правонарушениях, на день рассмотрения заявки на участие в аукционе.

7. Порядок, место, дата начала и дата окончания срока подачи заявок на участие в аукционе.

7.1. Прием заявок осуществляется по адресу: 662971, Красноярский край. ЗАТО Железногорск, г. Железногорск, ул. 22 Партсъезда, 21, кабинет № 324 в понедельник, вторник, четверг, пятница с 14.00 до 17.00 (время местное). «03» ноября 2015 года прием заявок не осуществляется.

7.2. Прием заявок начинается со дня, следующего за днем размещения на официальном сайте торгов сообщения о проведении аукциона.

Дата окончания срока подачи заявок: заявки на участие в аукционе должны быть поданы не позднее 17.00 часов (время местное) «20» ноября 2015 года.

8. Порядок внесения изменений в извещение о проведении аукциона:

8.1. Организатор аукциона вправе принять решение о внесении изменений в извещение о проведении аукциона не позднее, чем за пять дней до даты окончания подачи заявок на участие в аукционе.

8.2. В течение одного дня с даты принятия указанного решения такие изменения размещаются организатором аукциона на официальном сайте торгов (www.torgi.gov.ru).

9. Срок и порядок отказа от проведения аукциона:

9.1. Организатор аукциона вправе отказаться от проведения аукциона не позднее, чем за пять дней до даты окончания срока подачи заявок на участие в аукционе.

9.2. Извещение об отказе от проведения аукциона размещается на официальном сайте торгов (www.torgi.gov.ru) в течение 1 (одного) дня с даты принятия решения об отказе от проведения открытого аукциона.

9.3. В течение 2-х рабочих дней с даты принятия указанного решения организатор аукциона направляет соответствующие уведомления всем заявителям.

Исполняющий обязанности руководителя КУМИ Администрации ЗАТО г.Железногорск О.В. ЗАХАРОВА

АДМИНИСТРАЦИЯ ЗАТО Г. ЖЕЛЕЗНОГОРСК ПРОТОКОЛ

публичных слушаний по вопросу о рассмотрении проекта планировки и проекта межевания территории, предусматривающего размещение линейного объекта (линия электропередачи – ЛЭП 220 кВ) по территории ЗАТО Железногорск Красноярского края

02.11.2015 г. Железногорск
ул. 22 партсъезда, 21
(в помещении большого зала заседаний (4 этаж) Администрации ЗАТО г. Железногорск)

Место проведения: в помещении большого зала заседаний (4 этаж) Администрации ЗАТО г. Железногорск по ул. 22 партсъезда, 21 в 15-00.

В соответствии со ст. 28 Федерального закона от 06.10.2003 № 131-ФЗ «Об общих принципах организации местного самоуправления в Российской Федерации», ст. 45, 46 Градостроительного кодекса Российской Федерации, решением Совета депутатов ЗАТО г. Железногорск от 28.04.2011 № 14-88Р «Об утверждении Положения о публичных слушаниях в ЗАТО Железногорск», «Правилами землепользования и застройки ЗАТО Железногорск», утвержденными решением Совета депутатов ЗАТО г. Железногорск от 05.07.2012 № 26-152Р, ст. 18 Устава ЗАТО Железногорск, на основании постановления Администрации ЗАТО г. Железногорск от 18.08.2015 № 1258, постановления Главы ЗАТО г. Железногорск от 18.09.2015 № 6, распоряжения Администрации ЗАТО г. Железногорск от 25.09.2015 № 1587 р-з.

Комиссия по организации работы по проведению публичных слушаний:
Председатель комиссии: С.Е. Пешков
Заместитель председателя комиссии: С.Н. Добролюбов
Ответственный секретарь комиссии – Н.В. Бузун
Всего в зале заседаний присутствовало 16 человек (список прилагается).

Комиссией по подготовке Правил землепользования и застройки ЗАТО Железногорск от 11.09.2015 принято решение рекомендовать Главе администрации ЗАТО г. Железногорск утвердить проект планировки и проект межевания территории для размещения линейного объекта (линия электропередачи – ЛЭП 220 кВ) по территории ЗАТО Железногорск Красноярского края.

Повестка дня:

Обсуждение вопроса о рассмотрении проекта планировки и проекта межевания территории, предусматривающего размещение линейного объекта (линия электропередачи – ЛЭП 220 кВ) по территории ЗАТО Железногорск Красноярского края.

Слушали:

С.Н.Добролюбов информировал слушателей о заключении Управления градостроительства о соответствии проекта планировки и проекта межевания территории, предусматривающего размещение линейного объекта (линия электропередачи – ЛЭП 220 кВ) по территории ЗАТО Железногорск Красноярского края, разработанного обществом с ограниченной ответственностью «Научно-производственная компания «Бюро Кадастра Таганрога» требованиям законодательства в области градостроительной деятельности:

- проект планировки и проект межевания территории, предусматривающий размещение линейного объекта (линия электропередачи – ЛЭП 220 кВ) по территории ЗАТО Железногорск Красноярского края, Правилам землепользования и застройки ЗАТО Железногорск, а также требованиям технических регламентов, градостроительных регламентов с учетом границ территорий объектов культурного наследия, включенных в Единый государственный реестр объектов культурного наследия (памятников истории и культуры) народов Российской Федерации, границ территорий вновь выявленных объектов культурного наследия, границ зон с особыми условиями использования территорий.

Слово по вопросу о рассмотрении проекта планировки и проекта межевания территории, предусматривающего размещение линейного объекта (линия электропередачи – ЛЭП 220 кВ) по территории ЗАТО Железногорск Красноярского краяпредоставлено – уполномоченному представителю Федерального государственного унитарного предприятия «Национальный оператор по обращению с радиоактивными отходами» (доверенность от 26.05.2015 № 77 АБ 6698577) Радаеву Алексею Павловичу.

В своем докладе Радаев Алексей Павлович информировал граждан, что:

- в соответствии с Федеральной целевой программой «Обеспечение ядерной и радиационной безопасности на 2008 год и на период до 2015 года» ФГУП «Национальный оператор по обращения с радиоактивными отходами» реализует проект по созданию не относящегося к ядерным установкам пункта хранения, создаваемого в соответствии с проектной документацией на строительство объектов окончательной изоляции радиоактивных отходов (Нижне Канский массив), в составе подземной исследовательской лаборатории.

- в соответствии с техническими условиями на присоединение к электрическим сетям, внешнее электроснабжение будет обеспечиваться за счет строительства ЛЭП 220 кВ на участке ПС «Узловая» - ПС 220/06, проходящем по нескольким муниципальным образованиям Красноярского края;

- по территории муниципального образования ЗАТО Железногорск проектируемая ЛЭП проходит от ПС 220/06 по земельному участку ФЯО ФГУП ГХК (собственность Российской Федерации, постоянное бессрочное пользование), далее по землям ЗАТО Железногорск. Ограничений по строительству линейных объектов нет (в данном случае ЛЭП). Протяженность трассы по территории ФЯО ФГУП ГХК – ¯3268 м, площадь – 36,1 га, по территории ЗАТО Железногорск 21525 м , площадь - 235,9 га.

Вопросы не поступали.

Поступило предложение рекомендовать Главе администрации ЗАТО г. Железногорск утвердить проект планировки и проект межевания территории для размещения линейного объекта (линия электропередачи – ЛЭП 220 кВ) по территории ЗАТО Железногорск Красноярского края.

РЕШИЛИ:

1. Одобрить проект планировки и проект межевания территории для размещения линейного объекта (линия электропередачи – ЛЭП 220 кВ) по территории ЗАТО Железногорск Красноярского края.

2. Рекомендовать Главе администрации ЗАТО г. Железногорск утвердить проект планировки и проект межевания территории для размещения линейного объекта (линия электропередачи – ЛЭП 220 кВ) по территории ЗАТО Железногорск Красноярского края.

3. Представить заключение о результатах публичных слушаний и протокол публичных слушаний Главе администрации ЗАТО г. Железногорск.

4. Разместить заключение о результатах публичных слушаний в газете «Город и горожане» и на официальном сайте муниципального образования «Закрытое административно-территориальное образование Железногорск Красноярского края» в информационно-телекоммуникационной сети «Интернет».

Голосование по вопросу принятия решения:

«ЗА» - 16;

«ПРОТИВ» - нет;

«ВОЗДЕРЖАЛОСЬ» - нет.

Председатель комиссии С.Е. ПЕШКОВ
Секретарь комиссии Н.В.БУЗУН

АДМИНИСТРАЦИЯ ЗАТО Г.ЖЕЛЕЗНОГОРСК
ЗАКЛЮЧЕНИЕ

02.11.2015

г. Железногорск
ул. 22 партсъезда, 21
(в помещении большого зала
заседаний (4 этаж)
Администрации
ЗАТО г. Железногорск)

О результатах публичных слушаний по вопросу о рассмотрении проекта планировки и проекта межевания территории, предусматривающего размещение линейного объекта (линия электропередачи – ЛЭП 220 кВ) по территории ЗАТО Железногорск Красноярского края.

В соответствии со ст. 28 Федерального закона от 06.10.2003 № 131-ФЗ «Об общих принципах организации местного самоуправления в Российской Федерации», ст. 45, 46 Градостроительного кодекса Российской Федерации, решением Совета депутатов ЗАТО г. Железногорск от 28.04.2011 № 14-88Р «Об утверждении Положения о публичных слушаниях в ЗАТО Железногорск», «Правилами землепользования и застройки ЗАТО Железногорск», утвержденными решением Совета депутатов ЗАТО г. Железногорск от 05.07.2012 № 26-152Р, ст. 18 Устава ЗАТО Железногорск, на основании постановления Администрации ЗАТО г. Железногорск от 18.08.2015 № 1258, постановления Главы ЗАТО г. Железногорск от 18.09.2015 № 6, распоряжения Администрации ЗАТО г. Железногорск от 25.09.2015 № 1587 р-з:

Публичные слушания по вопросу о рассмотрении проекта планировки и проекта межевания территории, предусматривающего размещение линейного объекта (линия электропередачи – ЛЭП 220 кВ) по территории ЗАТО Железногорск Красноярского края прошли 02.11.2015 в 15-00 в порядке, установленном Решением городского Совета ЗАТО г.Железногорск от 28.04.2011 № 14-88Р «Об утверждении Положения о публичных слушаниях в ЗАТО Железногорск» в помещении большого зала заседаний (4 этаж) Администрации ЗАТО г. Железногорск по ул. 22 партсъезда, 21.

Количество участников: 16 человек.

В результате обсуждения вопроса о рассмотрении проекта планировки и проекта межевания территории, предусматривающего размещение линейного объекта (линия электропередачи – ЛЭП 220 кВ) по территории ЗАТО Железногорск Красноярского края было принято решение:

1. Одобрить проект планировки и проект межевания территории для размещения линейного объекта (линия электропередачи – ЛЭП 220 кВ) по территории ЗАТО Железногорск Красноярского края.

2. Рекомендовать Главе администрации ЗАТО г. Железногорск утвердить проект планировки и проект межевания территории для размещения линейного объекта (линия электропередачи – ЛЭП 220 кВ) по территории ЗАТО Железногорск Красноярского края.

3. Представить заключение о результатах публичных слушаний и протокол публичных слушаний Главе администрации ЗАТО г. Железногорск.

4. Разместить заключение о результатах публичных слушаний в газете «Город и горожане» и на официальном сайте муниципального образования «Закрытое административно-территориальное образование Железногорск Красноярского края» в информационно-телекоммуникационной сети «Интернет».

Голосование по вопросу принятия решения:

«ЗА» - 16;

«ПРОТИВ» - нет;

«ВОЗДЕРЖАЛОСЬ» - нет.

Председатель комиссииС.Е. ПЕШКОВ
Секретарь комиссии Н.В.БУЗУН

С 1 ЯНВАРЯ 2016 ГОДА ВСЕ РОЗНИЧНЫЕ ОРГАНИЗАЦИИ ОБЯЗАНЫ ПОДТВЕРЖДАТЬ ДАННЫЕ О ЗАКУПКАХ АЛКОГОЛЬНОЙ ПРОДУКЦИИ, А С 1 ИЮЛЯ 2016 ГОДА - ПЕРЕДАВАТЬ СВЕДЕНИЯ В ЕГАИС О РОЗНИЧНОЙ ПРОДАЖЕ КАЖДОЙ БУТЫЛКИ АЛКОГОЛЬНОЙ ПРОДУКЦИИ

ЕГАИС – это единая государственная автоматизированная информационная система, а, проще говоря, огромная база данных, в которой содержится вся информация обо всей алкогольной продукции либо производимой на территории России, либо ввозимой из других стран. В этой базе содержится информация о составе, производителе, крепости, объеме каждой выпущенной или ввезенной бутылки.

Как взаимодействуют участники системы ЕГАИС? ЕГАИС пронизывает абсолютно все зоны при производстве и обороте алкоголя. Сама задача системы – необходимость обеспечить контроль от выхода бутылки с конвейера, продажи дистрибьюторами и торговыми предприятиями до ее попадания в корзину потребителя.

Законодательством предусмотрена ответственность за несоблюдение требований о подключении к ЕГАИС.

Во-первых, осуществление оборота алкогольной продукции без передачи сведений в ЕГАИС является основанием для приостановления действия лицензии в соответствии со статьей 20 Федерального закона от 22.11.1995 № 171-ФЗ «О государственном регулировании производства и оборота этилового спирта, алкогольной и спиртосодержащей продукции и об ограничении потребления (распития) алкогольной продукции», а оборот этилового спирта, алкогольной и спиртосодержащей продукции, информация о которых не зафиксирована в установленном порядке в единой государственной автоматизированной информационной системе является основанием для аннулирования лицензии. Кроме того, алкогольная и спиртосодержащая продукция в случае, если их производство и (или) оборот осуществляются без фиксации и передачи информации об объеме производства и (или) оборота этилового спирта, алкогольной и спиртосодержащей продукции в единую государственную автоматизированную информационную систему, подлежат изъятию из незаконного оборота на основании решений уполномоченных в соответствии с законодательством Российской Федерации органов и должностных лиц.

Во-вторых, Кодексом об административных правонарушениях Российской Федерации предусмотрена ответственность в виде административного штрафа на должностных лиц в размере от десяти тысяч до пятнадцати тысяч рублей; на юридических лиц – от ста пятидесяти тысяч до двухсот тысяч рублей.

К ЕГАИС в обязательном порядке должны подключиться организации, осуществляющие:

- производство пива и пивных напитков, сидра, пуаре и медовухи (за исключением производителей, производящих более 300 тысяч декалитров указанной продукции в год),

- закупки, хранение и поставки (в т.ч. импорт) алкогольной продукции (в т.ч. пиво, пивные напитки, сидр, пуаре и медовуху) и спиртосодержащей продукции,

- розничную продажу алкогольной продукции.

Кто может не подключаться?

В соответствии с Федеральным аконом №182-ФЗ к ЕГАИС могут не подключаться организации, осуществляющие:

- розничную продажу пива и пивных напитков, сидра, пуаре и медовухи (в части фиксации продаж),

- розничную продажу алкогольной продукции при оказании услуг общественного питания,

- розничную продажу алкогольной продукции в поселениях с численностью населения менее 3000 человек, в которых отсутствует Интернет. Перечень таких поселений определяется законом субъекта РФ.

В Красноярском крае проект такого закона в настоящее время проходит согласование в установленном порядке.

На кого временно не распространяется обязательное требование о подключении к ЕГАИС для передачи сведений о розничной продаже алкогольной продукции?

До 1 июля 2017 – года в отношении организаций, расположенных в сельских поселениях

Как это будет работать на практике?

Носителем всей информации о составе, производителе, дате выпуска или ввоза в страну, времени и месте розлива, объеме тары и других уникальных характеристиках каждой бутылки является федеральная специальная (акцизная) марка.

Производитель или импортер наносят ее на каждую бутылку алкоголя, передавая всю необходимую информацию в ЕГАИС. Марка содержит буквенно-цифровую информацию, которая закодирована также в 2D- штрихкоде PDF417 или micro PDF417.

Как передается информации о продаже? При покупке бутылки алкоголя, кассир должен считать сканером штрихкод на акцизной или федеральной специальной марке, передав информацию о проданной бутылке в кассовую программу, совместимую с модулем ЕГАИС.

Этот модуль принимает данные и с помощью программного ключа электронной подписи, который предприятие-лицензиат получает на каждый торговый объект, информация шифруется и передается в систему ЕГАИС,

установленную у Федеральной службы по регулированию алкогольного рынка (ФС РАР).

После этого программа ЕГАИС формирует квитанцию и возвращает ее в кассу, после чего происходит закрытие чека с печатью слипа алкогольной продукции.

Таким образом, весь учет алкогольной продукции ведется онлайн.

Сканер. Очень важно, чтобы сканер, который работает на кассе обеспечивал возможность чтения данного кода. Для этого необходимы 2D- сканеры, оснащенные технологией имидж-сканирования и возможностью сканирования кода PDF417.

Кассовое программное обеспечение должно быть сертифицированным ФГУП «ЦентрИнформ» на совместимость с модулем ЕГАИС.

Фискальный регистратор должен быть оснащен возможностью печати QR-кода на чеке. Так покупатель может сам считать зашитую в QR- коде гиперссылку на страницу с конкретной продукцией и сопоставить легитимность купленного товара.

Как уже отмечалось, к 1 января 2016 года организации, торгующие алкогольной продукцией в розницу, должны быть готовы к подтверждению через ЕГАИС факта закупки у поставщиков алкогольной продукции . Именно поэтому необходимо уже сейчас проверить, чтобы товароучетная или кассовая система была доработана для взаимодействия с ЕГАИС.

ТТН от поставщика торговой точкой может быть:

- полностью подтверждена (принята),

- полностью отклонена (отказ от поставки),

- при расхождении факта поставленного товара с данными ТТН будет оформлен факт расхождений.

ЕГАИС в части отражения оборота и подтверждения закупки

После внедрения ЕГАИС на розничных торговых предприятиях их взаимодействие с поставщиками алкогольной продукции будет строиться по следующей схеме:

1. Отправитель продукции (производитель, импортер или оптовик) фиксирует в ЕГАИС расходные накладные. Объем отгруженной продукции резервируется на остатках отправителя в ЕГАИС.

2. Получатель продукции (розничный магазин или другой оптовик) получает все отправленные на него накладные через Универсальный Транспортный Модуль (УТМ).

3. Далее возможны следующие ситуации:

- Получатель согласен принять продукцию. В этом случае получатель подтверждает получение.

- Обнаружена фактическая недостача продукции по сравнению с объемами, указанными в электронных накладных, здесь возможны следующие варианты:

Если получатель желает принять такую продукцию, формируется акт расхождений с исправленным количеством. Акт через УТМ попадает к отправителю и в ЕГАИС.

Если отправитель согласен с актом расхождений, с его остатка будет списан лишь согласованный с получателем объем.

Если отправитель не согласен с актом расхождений, он отказывает акт и тогда вся накладная отказывается и весь объем остается на остатках отправителя.

- Обнаружен фактический избыток продукции по сравнению с объемами, указанными в электронных накладных, тут, опять же, возможны варианты:

Если получатель желает принять такую продукцию, он подтверждает накладную. На избыточное количество отправитель формирует дополнительную накладную.

Если получатель не согласен принять продукцию, указанную в накладных, он отказывает пришедшую накладную. Отказанная продукция остается на остатках отправителя.

4. Все накладные, акты, а также подтверждения/отказы фиксируются в хранилище ЕГАИС. ФСРАР обрабатывает все поступающие документы и через УТМ возвращает отправителю квитанции о фиксации данных в ЕГАИС.

Как подключиться к ЕГАИС?

Для того, чтобы присоединиться к пользователям системы ЕГАИС, необходимо обзавестись самим модулем, который ФГУП «ЦентрИнформ» предоставляет бесплатно и озаботиться получением ЭЦП, без которой работа модуля невозможна. После этого можно отправлять заявку на подключение к системе в ФС РАР, завести на их сайте egais.ru личный кабинет и установить сам модуль на кассовое оборудование.

Этапы внедрения ЕГАИС

- Начало проекта отсчитывается с 2006 года, когда система была создана. Уже порядка 10 лет она внедряется на заводах производителей.

- К 2012 году все процессы учета были отлажены и к системе были подключены все производители и импортеры алкогольной продукции.

- С 1 ноября 2015 года обязательным является подключение всех оптовых компаний.

- С 1 июля 2016 года обязательным является подключение всех розничных магазинов.

- С 1 января на всех розничных предприятиях должен быть автоматизирован процесс подтверждения факта закупки алкогольной продукции.

- С 1 июля 2017 года к системе в обязательном порядке должны быть подключены все розничные точки в удаленных населенных пунктах страны.

Порядок подключения к системе ЕГАИС для оптовых и розничных организаций
Технические требования.

Тип оборудования\комплектующие	Наименование\характеристики Сертификация компонентов ЕГАИС как программного комплекса не требуется!
Рабочая станция обмена данными	
Аппаратное обеспечение	
Процессор	Процессор 32 с частотой от 1,9 ГГц и выше
ОЗУ	От 2 Гб или более

Сетевой контроллер	Ethernet контроллер, 100/1000 Mbps, разъем RJ45
Дисковый накопитель	Общий объем не менее 50 GB
Криптографическое оборудование	Аппаратный крипто-ключ
Программное обеспечение	
Операционная система	Windows 7 Starter и выше
Общесистемное ПО	Java 8 и выше
Программное обеспечение ЕГАИС	Выдается бесплатно Росалкогольрегулированием. Установка дополнительного ПО не требуется.

Важно знать

1. Сертификация сканеров и ПК не требуется;

2. Можно использовать любой сканер, считывающий 2D-код PDF417;

3. Кассовое ПО должно быть модернизировано;

4. Запись КЭП для е□ использования в Транспортный модуль осуществляется только на ключевой носитель JaCarta PKI/ГОСТ SE (выдается УЦ «ЦентрИнформ»).

Куда можно обращаться и по каким вопросам?

ФС РАР (Росалкогольрегулирование) – отвечает за ведение всей системы ЕГАИС. В структуру обращаться можно для:

- подачи заявления на подключение к ЕГАИС (необходимо обратиться в территориальный орган по месту нахождения заявителя или его обособленного подразделения, указанного в лицензии) (для организаций Красноярского края – это МРУ Росалкогольрегулирования по Сибирскому федеральному округу, контактная информация: 630099, г. Новосибирск, ул. Октябрьская, д.52, тел. +7 (383) 231-14-11, автоинформатор +7 (383) 231-13-63, e-mail: info@sfo.fsrar.ru;

- консультации по вопросам подключения к системе ЕГАИС (дежурная служба ЕГАИС), тел. +7(499)250-03-73,

- обучения операторов ЕГАИС (квалификация лица, эксплуатирующего программные средства ЕГАИС, должна быть подтверждена документом о прохождении им в специализированном учебном центре курса обучения по специализации "Эксплуатация программных средств ЕГАИС"),

- предоставления информации из ЕГАИС.

Подключение

Этапы подключения к ЕГАИС:

1. Запись на аппаратный ключ сертификата КЭП.

На период тестовых подключений, возможно использование тестового сертификата КЭП. Срок действия тестового сертификата – 2 месяца. Генерация Тестового сертификата производится самостоятельно представителем организации и доступна по адресу: http://egais.ru/testkey/innemail.

2. Вход в личный кабинет на портале http://egais.ru/.

Для входа в личный кабинет необходимо:

- Открыть портал http://egais.ru и пройти по ссылке «Войти в личный кабинет».

- Нажать кнопку «Ознакомиться с условиями и проверить их выполнение» – это нужно, чтобы пройти проверку выполнения условий доступа к личному кабинету. В случае отсутствия каких-либо компонентов, система предложит скачать дистрибутив и выполнить их установку, пошагово подтверждая действия.

- После успешной проверки нужно нажать на кнопку «Перейти в личный кабинет»;

- В поле «Введите ПИН код Jacarta (ГОСТ)» ввести пароль пользователя для приложения ГОСТ и нажать на «Показать сертификаты»;

- После краткого ожидания отроется ЛК, где будет виден сформированный сертификат КЭП.

3. Генерация RSA-ключа. Чтобы выполнить генерацию RSA-ключ необходимо:

- Кликнуть в ЛК по сформированному сертификату.

- Выбрать в боковом меню раздел «Получить ключ» – на открывшейся странице будут перечислены все места осуществления деятельности конкретной организации.

- Необходимо выбрать из списка локаций ту, для которой предназначен конкретный аппаратный ключ.

После записи на аппаратный ключ КЭП и генерации RSA-ключа носитель готов к работе с УТМ.

4. Загрузка транспортного модуля.

Для получения дистрибутива УТМ необходимо:

- В ЛК открыть раздел «Транспортный модуль».

- Ввести действующий e-mail.

- Ссылка на скачивание дистрибутива будет выслана на указанный в запросе e-mail.

Видеоинструкции по подключению размещены на портале Росалкоглрегулирования и доступны по ссылке: http://egais.ru/news/view?id=8

Изменения в работе кассира

В связи с введением ЕГАИС в привычной последовательности действий персонала на кассе произойдут некоторые изменения (только при продаже алкогольной продукции):

1. Покупатель приносит на кассу продукцию, среди которой есть алкоголь;

2. Кассир считывает EAN товара;

3. При считывании EAN алкогольной продукции на экране кассы появляется запрос «Отсканируйте ШК марки»;

4. С помощью 2D-сканера кассир считывает штрихкод ФСМ / АМ;

5. При успешном считывании ШК ФСМ / АМ товар добавляется в чек, иначе продажа данного товара отменяется;

6. Если весь товар внес□н в чек, кассир нажимает кнопку «Итог»;

7. Кассовое ПО генерирует xml-файл и отправляет его в ПО ЕГАИС (Транспортный Терминал);

8. Транспортный Терминал формирует квитанцию и возвращает е□ в кассу;

9. Происходит закрытие чека с печатью слипа алкогольной продукции;

10. Покупатель, считав QR-код со слипа алкогольной продукции может проверить е□ легальность;

Что, если алкогольный товар не пробивается?

Если по какой-то причине ПО ЕГАИС (Транспортный Терминал) не отправляет квитанцию на кассу, то есть не подтверждает легальность продукции, выполняется удаление алкогольной продукции из чека для завершения продажи остального неалкогольного товара.

Почему алкоголь не пробился в чек?

Основных причин тому, что единица алкогольной продукции не пробивается, две:

1. алкогольная продукция действительно нелегальная

2. плохое качество штрихкода PDF417

Основные причины того, что штрихкод не читается:

- несоответствие нанесенного штрих-кода ГОСТу (низкая категория читаемости);

- истирание поверхности марки при транспортировке;

- искривление поверхности нанесенной марки из-за особенностей тары;

- нанесение на потребительскую упаковку декоративных материалов (условно);

- Объединение нескольких единиц потребительской упаковки в групповую тару (условно);

- Использование сувенирной упаковки (условно).

Как избежать проблем с алкогольной продукцией на кассе?

1. Обращать внимание на наличие и качество маркировки алкогольной продукции;

2. Аккуратно обращаться с алкогольной продукцией, не допуская порчи или затруднения считывания марки;

3. Работать с проверенными поставщиками;

4. Проверять легальность алкогольной продукции перед е□ попаданием в торговый зал.

Продавец должен знать, что на прилавке!

В соответствии с Постановлением Правительства от 19 января1998 г. № 55 организации, осуществляющие розничную продажу алкогольной продукции, до подачи алкогольной продукции в торговый зал проверяют подлинность федеральных специальных марок и акцизных марок визуально, а также с использованием доступа к информационным ресурсам Федеральной службы по регулированию алкогольного рынка.

Снижение риска попадания контрафактной продукции в торговый зал

Система ЕГАИС позволяет проверять подлинность алкогольной продукции не только в момент продажи на кассе. Зарегистрировавшись на сайте Росалкогольрегулирования, владелец магазина может в любой момент проверить свой товар.

Для того, чтобы наладить учет алкогольной продукции в ЕГАИС в установленные законом сроки, необходимо заблаговременно обратиться в уполномоченные организации.

Для подключения к ЕГАИС необходимо до 1 января 2016 г.:

1. Приобрести носитель JaCarta SE PKI/ГОСТ;

2. Приобрести КЭП;

3. Получить на сайте сертификат для установки защищенного соединения системой ЕГАИС;

4. Получить на сайте дистрибутив ПО ЕГАИС «Транспортный Терминал».

Предприятиям розничной торговли в срок до 1 июля 2016 г. необходимо:

1. Получить Технические требования к кассовому программному обеспечению для работы в ЕГАИС Розница;

2. Обратиться к разработчику кассового программного обеспечения за приведением ПО в соответствие техническим требованиям;

3. Приобрести для сканирования марок сканеры, протестированные для работы с ЕГАИС и поддерживающие формат PDF417.

Выбор и интеграция оборудования,адаптация программного обеспечения – процесс не одного дня! Заблаговременное обращение к уполномоченным поставщикам решений ЕГАИС, приобретение оборудования и программного обеспечения, сертифицированного для работы с системой, поможет избежать сбоев в работе торговых предприятий и предотвратить возникновение убытков.

Придется ли прекращать торговлю алкоголем в случае сбоя системы?

Торговое предприятие не может отвечать за качество передачи данных по сети Интернет, поэтому при кратковременных отключениях торговлю спиртным можно продолжать. Информация о продажах будет сохранена на компьютере и при восстановлении связи передана на сервер ЕГАИС.

Другие проблемы с оборудованием и связью предприятие будет обязано устранить в течение 3 дней.

Программное обеспечение

Для взаимодействия с ЕГАИС на кассе должно быть установлено программное обеспечение, совместимое с программным модулем системы. В данный момент ФГУП «ЦентрИнформ» проводит тестирование программного обеспечения.

Протестировано

Frontol 4 (Frontol для Win32 версии 4.9.19)

Программа прошла тестирование и готова к работе с ЕГАИС. Фронт-офисное решение Frontol 4 уже было установлено двумя торговыми сетями, благодаря чему они успешно подключились к ЕГАИС и уже готовы к вступлению в силу законодательных требований.

Frontol 5 для Windows

Новая версия программного обеспечения Frontol 4. Frontol 5 разработан для автоматизации торгового зала предприятий розничной торговли и общественного питания любых форматов и размеров.

Программа прошла тестирование и готова к работе с ЕГАИС.

Супермаг-УКМ v.4 соответствует техническим требованиям ситемы ЕГАИС в Розничном звене.

Artix: POS версия 4

Front-office для применения в компьютерно- кассовых системах на базе фискальных регистраторов или принтеров ЕНВД.

Frontol xPOS

Новое профессиональное кроссплатформенное ПО разработанное специально для предприятий розничной торговли.

В процессе тестирования

Штрих-М: Кассир v.5

Программа для автоматизации рабочего места кассира на предприятиях розничной торговли, разработанная на платформе 1С: Предприятие 8.

SET Retail 10

Обновленная версия программы Set Retail 10 получила целый ряд инновационных функций, способствующих ускорению работы кассира и сокращению времени, которое сотрудник тратит на обслуживание покупателей.

SET Retail 5

Предназначена для управления магазином – как одиночным, так и входящим в состав сети. Ее функциональность охватывает все бизнес-процессы.

Штрих-М: Розничная торговля 5

Программа, одновременно сочетающая в себе возможности Штрих-М: Кассир и Штрих-М: Торговое предприятие. Решение, ориентированное на продуктовую розницу.

1С: Предприятие, Конфигурация: Розница

Конфигурация «Розница» предназначена для автоматизации бизнес-процессов магазинов, которые могут входить в распределенную розничную сеть торгового предприятия. Может использоваться для автоматизации магазинов с большим количеством рабочих мест, в том числе и в качестве кассовой программы.

Управление экономики и планирования
Администрации ЗАТО г. Железногорск

ФГУП «ЦЕНТРИНФОРМ», являясь подведомственной организацией Федеральной службы по регулированию алкогольного рынка, обеспечивает мероприятия, направленные на исполнение Федерального закона № 182-ФЗ от 29.06.2015 в части обеспечения подключения до 01.01.2016 к ЕГАИС организаций оптового звена в плане подтверждения оборота и розничного звена в плане подтверждения закупки АП и пива.

С этой целью всем организациям, осуществляющим деятельность по оптовой и розничной торговле алкоголем и пивом, рекомендуем заблаговременно обратится в Восточно-Сибирский филиал ФГУП «ЦентрИнформ»

Адрес: г. Красноярск, ул. Телевизорная 1, стр. 9.
Телефоны: (391) 2903991, 2903581
mail: egais@vsibf.ru
Портал: https://dap.center-inform.ru/

Специалисты Восточно-Сибирского филиала ФГУП «ЦентрИнформ» проконсультируют по вопросам установки и настройки «Универсального транспортного модуля» (УТМ), а также в зависимости от специфики работы помогут подобрать программные и аппаратные решения для функционирования ЕГАИС на каждом конкретном предприятии. ФГУП «ЦентрИнформ» оказывает услуги:

- по поставке аппаратных ключевых носителей JaCarta PKI/ГОСТ (другие конфигурации аппаратных ключей в ЕГАИС не функционируют);

- генерации специализированного ключа подписи представителя торговой организации в системе ЕГАИС (ключи подписи предназначенные для других систем в ЕГАИС не функционируют);

- поставка специализированного ПО, осуществляющего функции отражения закупки АП;

- установка и настройка рабочего места клиента с выездом на территорию заказчика.

Ценовой диапазон предлагаемых решений (для крупных заказчиков скидка):

- JaCarta PKI / ГОСТ SE ˜ 1800 руб.

- Ключ подписи для ЕГАИС ˜ 2500 руб.

- Лицензия на специализированное ПО от 1000 руб. в зависимости от функционала.

Получить более подробную информацию, по порядку подключения и оформить заказ можно на нашем портале https://egais.center-inform.ru/

Управление экономики и планирования
Администрации ЗАТО г. Железногорск

УПРАВЛЕНИЕ ГОРОДСКОГО ХОЗЯЙСТВА АДМИНИСТРАЦИИ ЗАТО Г. ЖЕЛЕЗНОГОРСК ДОВОДИТ ДО СВЕДЕНИЯ ВЛАДЕЛЬЦЕВ АВТОТРАНСПОРТНЫХ СРЕДСТВ:

- ВАЗ 21099, г/н отсутствует, полностью разукомплектован, находился в парковочном кармане в районе жилых домов №82-84 по ул. 60 лет ВЛКСМ;

- Трактор МТЗ, г/н отсутствует, синего цвета, находился на проезжей части в районе жилого дома №111 по пр. Ленинградский,

что согласно решения Совета депутатов ЗАТО г. Железногорск от 21.12.2010 №11-66р «О порядке выявления, временного перемещения, хранения и утилизации брошенных и бесхозяйных транспортных средств на территории ЗАТО Железногорск» указанные автотранспортные средства перемещены на специализированную стоянку по адресу г. Железногорск пр. Курчатова, 71 для временного хранения, с возмещением расходов по перемещению и хранению транспортного средства за счет собственников транспортных средств».

Руководитель УГХ Администрации ЗАТО г. Железногорск Л.М. АНТОНЕНКО

ИНФОРМАЦИЯ О ПРОВЕДЕНИИ ПУБЛИЧНЫХ СЛУШАНИЙ ПО ВОПРОСУ О ПРЕДОСТАВЛЕНИИ РАЗРЕШЕНИЯ НА УСЛОВНО РАЗРЕШЕННЫЙ ВИД ИСПОЛЬЗОВАНИЯ ЗЕМЕЛЬНОГО УЧАСТКА ИЛИ ОБЪЕКТА КАПИТАЛЬНОГО СТРОИТЕЛЬСТВА

Администрация ЗАТО г. Железногорск в соответствии с п. 14 главой 4 решения Совета депутатов ЗАТО г.Железногорск от 28.04.2011 № 14-88Р «Об утверждении Положения о публичных слушаниях в ЗАТО Железногорск» информирует население ЗАТО Железногорск о проведении публичных слушаний.

1. Дата, время и место проведения публичных слушаний:

- 19.11.2015 в 16-00 в помещении большого зала заседаний (4 этаж) Администрации ЗАТО г. Железногорск по ул. 22 партсъезда, 21.

2. Тема слушаний:

- по вопросу о предоставлении Бобыленко Лилии Васильевне разрешения на условно разрешенный вид использования земельного участка – огородничество, площадью 769 кв. м, расположенного по адресу: Красноярский край, ЗАТО Железногорск, г. Железногорск, примерно в 25 м на юго-запад от жилого дома по ул. Сосновая, 21.

3. Инициатор проведения публичных слушаний:

- Администрация ЗАТО г. Железногорск.

4. Порядок ознакомления с материалами:

- ознакомиться с материалами по вопросу можно в Администрации ЗАТО г. Железногорск, в отделе дежурного генплана и кадастра Управления градостроительства Администрации ЗАТО г. Железногорск

Информация о месте нахождения и графике работы Управления градостроительства:

- место нахождения Управления градостроительства: 662971, Россия, Красноярский край, ЗАТО Железногорск, г. Железногорск, ул. 22 партсъезда, 21, 2 этаж, кабинеты: 210, 214;

График работы Управления градостроительства: ежедневно с 8:30 до 17:30 часов. с перерывом на обед с 12:30 до 13:30 час. Выходные дни: суббота и воскресенье.

5. Порядок проведения публичных слушаний и определения их результатов:

- порядок проведения публичных слушаний и определения их результатов в соответствии с гл. 4, 5 решения Совета депутатов ЗАТО г.Железногорск от 28.04.2011 № 14-88Р «Об утверждении Положения о публичных слушаниях в ЗАТО Железногорск».

Руководитель Управления градостроительства С.Н.ДОБРОЛЮБОВ

ИНФОРМАЦИЯ О ПРОВЕДЕНИИ ПУБЛИЧНЫХ СЛУШАНИЙ ПО ВОПРОСУ О ПРЕДОСТАВЛЕНИИ РАЗРЕШЕНИЯ НА УСЛОВНО РАЗРЕШЕННЫЙ ВИД ИСПОЛЬЗОВАНИЯ ЗЕМЕЛЬНОГО УЧАСТКА ИЛИ ОБЪЕКТА КАПИТАЛЬНОГО СТРОИТЕЛЬСТВА

Администрация ЗАТО г. Железногорск в соответствии с п. 14 главой 4 решения Совета депутатов ЗАТО г.Железногорск от 28.04.2011 № 14-88Р «Об утверждении Положения о публичных слушаниях в ЗАТО Железногорск» информирует население ЗАТО Железногорск о проведении публичных слушаний.

1. Дата, время и место проведения публичных слушаний:

- 19.11.2015 в 15-00 в помещении большого зала заседаний (4 этаж) Администрации ЗАТО г. Железногорск по ул. 22 партсъезда, 21.

2. Тема слушаний:

- по вопросу о предоставлении Задорожному Валерию Викторовичу разрешения на условно разрешенный вид использования земельного участка площадью 921 кв. м, расположенного по адресу: Красноярский край, ЗАТО Железногорск, г. Железногорск, Красноярский край, ЗАТО Железногорск, г. Железногорск, примерно в 20 м на юго-восток от жилого дома по ул. Сосновая, 15А.

3. Инициатор проведения публичных слушаний:

- Администрация ЗАТО г. Железногорск.

4. Порядок ознакомления с материалами:

- ознакомиться с материалами по вопросу можно в Администрации ЗАТО г. Железногорск, в отделе дежурного генплана и кадастра Управления градостроительства Администрации ЗАТО г. Железногорск

Информация о месте нахождения и графике работы Управления градостроительства:

- место нахождения Управления градостроительства: 662971, Россия, Красноярский край, ЗАТО Железногорск, г. Железногорск, ул. 22 партсъезда, 21, 2 этаж, кабинеты: 210, 214;

График работы Управления градостроительства: ежедневно с 8:30 до 17:30 часов. с перерывом на обед с 12:30 до 13:30 час. Выходные дни: суббота и воскресенье.

5. Порядок проведения публичных слушаний и определения их результатов:

- порядок проведения публичных слушаний и определения их результатов в соответствии с гл. 4, 5 решения Совета депутатов ЗАТО г.Железногорск от 28.04.2011 № 14-88Р «Об утверждении Положения о публичных слушаниях в ЗАТО Железногорск».

Руководитель Управления градостроительства С.Н.ДОБРОЛЮБОВ

ПРИЕМ ГРАЖДАН ДЕПУТАТАМИ

от местного отделения Всероссийской политической партии «ЕДИНАЯ РОССИЯ» в ЗАТО город Железногорск Красноярского края по адресу: ул.Маяковского, 6, каб. 116.

05.11 - КЛЕШНИН Дмитрий Борисович

12.11 - СЕРГЕЙКИН Алексей Александрович

19.11 - МАТРОНИЦКИЙ Дмитрий Анатольевич

26.11 - ДВИРНЫЙ Гурий Валерьевич

Часы приема с 17.00 до 19.00
Запись по т. 74-62-35 с 10 до 13 часов
с.т. 8-923-572-78-59

ГОСУДАРСТВЕННАЯ СЛУЖБА ЗАНЯТОСТИ

СИТУАЦИЯ НА РЫНКЕ ТРУДА ЗАТО Г.ЖЕЛЕЗНОГОРСК

По состоянию на 1 ноября 2015 года:

уровень безработицы в ЗАТО г.Железногорск составляет 0,8 %.

численность безработных граждан, зарегистрированных в центре занятости , на 01.11.2015 года составила 430 человек;

нагрузка незанятых граждан на одну вакансию (отношение численности незанятых граждан к числу вакансий). – 0,5 чел.

Число обращений жителей города в центр занятости за различными видами услуг в сфере содействия занятости растет. В период с января по октябрь 2015 года специалистами центра предоставлено почти 11700 государственных услуг, из них 18 % - в области содействия в трудоустройстве, 56 % - по информированию о положении на рынке труда; 16 % - по профессиональной ориентации.

В январе – октябре 2015 года 194 работодателя города Железногорска заявили в центр занятости сведения о 3707 вакансиях, из них 2797 - вакансий по рабочим профессиям и специальностям. Наибольшее количество вакансий заявлено в строительстве, образовании, здравоохранении.

В городе Железногорске наиболее востребованы следующие профессии (специальности): бетонщик, водитель автомобиля, электрогазосварщик, монтажник по монтажу стальных и железобетонных конструкций, медицинская сестра, электромонтер по ремонту и обслуживанию электрооборудования, электромонтажник по силовым сетям и электрооборудованию, контролер, инженер, фельдшер, врач.

ПРИ АГЕНТСТВЕ ТРУДА И ЗАНЯТОСТИ НАСЕЛЕНИЯ КРАСНОЯРСКОГО КРАЯ ДЕЙСТВУЕТ ОБЩЕСТВЕННЫЙ СОВЕТ

В состав Общественного совета входят 14 человек: представители Гражданской Ассамблеи Красноярского края, общественных организаций, научного и образовательного сообщества, работодатели, жители края.

Вся информация о деятельности Общественного совета размещена:

1. на сайте агентства труда и занятости населения Красноярского края в разделе - http://www.rabota-enisey.ru/about/activity/os

2. на официальном портале "Красноярский край" в разделе «Общественные советы» - http://www.krskstate.ru/public_council

Ваши предложения или замечания о деятельности Общественного совета можно направить электронной почтой на электронный адрес: sovet-azn24@yandex.ru

По вопросам деятельности Общественного совета обращаться в отдел по информационному сопровождению инвестиционных проектов агентства труда и занятости населения Красноярского края по телефону (8-391) 227-29-18, 221-98-90.

АРЕНДАТОРАМ ЗЕМЕЛЬНЫХ УЧАСТКОВ

Администрация ЗАТО г. Железногорск напоминает о необходимости своевременного внесения платежей за земельные участки, расположенные на территории ЗАТО Железногорск.

Арендная плата вносится **ежеквартально**:

- не позднее 10 числа первого месяца отчетного квартала текущего года за земельные участки, государственная собственность на которые не разграничена;

- не позднее 20 числа последнего месяца отчетного квартала текущего года за земельные участки, находящиеся в собственности МО ЗАТО г. Железногорск.

Обращаем Ваше внимание, что в соответствии с действующим законодательством в обязанность Арендаторов земельных участков входит **своевременное** внесение арендной платы. В случае неисполнения или ненадлежащего исполнения обязательства по уплате арендной платы Арендатор обязан уплатить Арендодателю пени за каждый календарный день просрочки.

Для получения сведений о задолженности и проведения сверки по договорам аренды необходимо обратиться в часы приема: вторник, четверг с 13.30 до 17.00, среда с 8.30 до 12.00 по адресу: проспект Курчатова, 48 А, кабинет № 2, либо по телефону 76-72-47.

ЧЕТВЕРГ, 12 НОЯБРЯ

Первый

05.00 «Доброе утро»
09.00, 12.00, 15.00, 03.00 Новости
09.10, 04.10 Контрольная закупка
09.40 Женский журнал
09.50 «Жить здорово!» (12+)
10.55 Модный приговор
12.20, 21.30 Т/с «ВЕЛИКАЯ» (12+)
14.25, 15.15 «Время покажет» (16+)
16.00 «Мужское / Женское» (16+)
17.00 «Наедине со всеми» (16+)
18.00 Вечерние новости с субтитрами
18.45 «Давай поженимся!» (16+)
19.50 «Пусть говорят» (16+)
21.00 Время
23.30 «Вечерний Ургант» (16+)
00.05 Ночные новости
00.20 На ночь глядя (16+)
01.20, 03.05 Х/ф «ПОБЕЖДАЙ!» (16+)
03.20 Т/с «ВЕГАС» (16+)

Россия

05.00, 09.15 «Утро России»
05.07, 05.35, 06.07, 06.35, 07.07, 07.35, 08.07, 08.35, 11.35, 17.30, 19.35 «Местное время». «Вести. Красноярск»
09.00, 11.00, 14.00, 17.00, 17.50, 20.00 Вести
09.55 «О самом главном»
11.55 Т/с «ТАЙНЫ СЛЕДСТВИЯ» (12+)
14.30 «Местное время». «Вести. Сибирь»
14.50 Вести. Дежурная часть
15.00 Т/с «ЗЕМСКИЙ ДОКТОР» (12+)
18.15 «Прямой эфир» (12+)
20.50 «Спокойной ночи, малыши!»
21.00 Т/с «ЛЮДМИЛА ГУРЧЕНКО» (12+)
23.00 «Поединок» (12+)
00.40 НОЧНАЯ СМЕНА. ПРЕМЬЕРА. «Бастионы России. Смоленск». «Бастионы России. Дербент» (12+)

ТВЦ

06.00 «Настроение»
08.15 «Доктор И...» (16+)
08.50 Х/ф «ДЕВУШКА С ГИТАРОЙ»
10.35 Д/ф «Советские звезды. Начало пути» (12+)
11.30, 14.30, 19.40, 22.00, 00.00 События
11.50 Т/с «ПУАРО АГАТЫ КРИСТИ» (12+)
13.40 «Мой герой» с Татьяной Устиновой (12+)
14.50 «Хроники московского быта. Любовь продлевает жизнь» (12+)
15.40 Х/ф «ПАПА НАПРОКАТ» (12+)
17.30 Город новостей
17.40 Т/с «У ВАС БУДЕТ РЕБЕНОК...» (12+)
20.00 «Право голоса» (16+)
21.45 Петровка, 38 (16+)
22.30 Д/с «Обложка» (16+)
23.05 Д/ф «Людмила Гурченко. Блеск и отчаяние» (12+)
00.30 Х/ф «КРАСОТКИ» (16+)
02.20 Х/ф «ДЕЛО «ПЕСТРЫХ» (12+)
04.20 Х/ф «ТРОЕ СУТОК ПОСЛЕ БЕССМЕРТИЯ» (6+)

Че

06.00 Мультфильмы (0+)
06.30, 05.30 Никогда не повторяйте это дома (16+)
08.30 «100 великих» (16+)
11.10, 02.15 Х/ф «ДОКТОР НОУ» (12+)
13.30, 18.30 КВН на бис (16+)
14.30 Утилизатор (12+)
15.00, 04.30 Д/ф «Среда обитания» (16+)
16.00 «Доброе дело» (12+)
16.30 «Мужская работа» (16+)
17.30 «Выжить в лесу» (16+)
19.30 Х/ф «ДУХЛЕСС» (18+)
21.45 «+100500» (16+)
22.30 «Смешные деньги» (16+)
23.00 Х/ф «ИЗ РОССИИ С ЛЮБОВЬЮ» (12+)
01.30 Д/с «100 великих» (16+)

ЕНИСЕЙ

06.00 «Утро на Енисее» (12+)
09.00, 17.30 Т/с «КУКЛЫ» (16+)
10.00, 12.30, 14.30, 16.30, 18.30, 20.30, 23.30 НОВОСТИ (16+)
10.15, 19.25, 23.50 «Женская программа» (16+)
10.20 Х/ф «КАМИННЫЙ ГОСТЬ» (16+)
12.45, 18.50, 22.00 Интервью
13.00, 04.00 Д/с «Истории генерала Гурова» (16+)
13.30, 17.20 «Полезная программа» (16+)
13.35, 19.30 Т/с «ПОЦЕЛУЙ» (16+)
15.00, 04.30 Д/с «Строительная зона» (16+)
15.30, 22.30, 02.00 «Мужская программа» (16+)
15.35 Т/с «ЛЮБИТЬ НЕЛЬЗЯ НЕНАВИДЕТЬ» (16+)
16.50 «Край без окраин» (16+)
17.05, 22.15 Новости районов (16+)
19.10 «Наша культура» (16+)
21.00 Т/с «КАК ВЫЙТИ ЗАМУЖ ЗА МИЛЛИОНЕРА» (16+)
22.35, 03.05 Т/с «ЕЁ ЗВАЛИ НИКИТА» (16+)
23.45 Комментарии (16+)
00.00 Х/ф «РОДНАЯ КРОВИНОЧКА» (16+)
02.05, 05.00 Д/с «Истина где-то рядом» (16+)

5 КАНАЛ

06.00, 10.00, 12.00, 15.30, 18.30, 22.00 «Сейчас»
06.10 Утро на 5 (6+)
09.30 Место происшествия
10.30, 12.30 Т/с «ЗАЩИТА КРАСИНА» (16+)
16.00 Открытая студия
16.50, 19.00 Т/с «ДЕТЕКТИВЫ» (16+)
20.25, 23.15 Т/с «СЛЕД» (16+)
22.25 Т/с «ПОСЛЕДНИЙ МЕНТ» (16+)
00.00 Х/ф «МОЯ МОРЯЧКА» (12+)
01.35 Х/ф «РАЙСКОЕ ЯБЛОЧКО» (12+)
03.20 Д/ф «Ромео и Джульетта войны» (12+)
04.15 Д/ф «Атака века. Подвиг Маринеско» (12+)
05.10 Д/ф «Ленинградские истории. Дом Радио» (12+)

МАТЧ!

10.30 «Где рождаются чемпионы?» (16+)
11.00, 11.30, 12.00, 13.00, 14.00, 15.00, 16.00, 18.00, 20.30 Новости
11.05, 11.35, 21.00, 04.45 Все на Матч! Прямой эфир
12.05, 13.05, 14.05 «Ты можешь больше!» (16+)
15.05, 06.00 Д/с «Сердца чемпионов» (12+)
15.30, 06.30 «Спортивная анатомия» с Эдуардом Безугловым (12+)
16.05 Х/ф «ЧЕМПИОНЫ» (12+)
18.05 Д/ф «Мохаммед и Ларри. История одного боя»
20.35, 00.45 «Особый день» с Дмитрием Комбаровым (16+)
20.50 «Детали спорта» (16+)
22.00 «Дублер» (12+)
22.30 Д/с «Второе дыхание» (12+)
23.00 Д/с «Рио ждет» (16+)
23.30, 00.30, 05.45 «Удар по мифам» (16+)
23.45 Д/ф «Выкуп короля»
01.00 «Все за Евро-2016» (16+)
01.30 Все на футбол!
02.35 Футбол. Норвегия - Венгрия. Чемпионат Европы-2016 г. Отборочный турнир. Прямая трансляция
07.00 Хоккей. Россия - Канада. Суперсерия. Молодежные сборные. Прямая трансляция из Канады
09.40 Д/с «1+1» (16+)

Культура

06.30 Евроньюс
10.00, 15.00, 19.30, 23.20 Новости культуры
10.15, 01.55 «Наблюдатель»
11.15 Х/ф «ИНТЕРМЕЦЦО»
12.50 «Россия, любовь моя!»
13.15, 23.40 «Уроки русского. Чтения»
13.45 Д/ф «Гиппократ»
13.50 Х/ф «РОССИЯ МОЛОДАЯ»
15.10, 20.45 «Живое слово»
15.50, 21.25 Д/ф «Катастрофы прошлого. Гнев Божий»
16.35 «Абсолютный слух»
17.15 «Больше, чем любовь»
17.55 П. Чайковский. Симфония №6 «Патетическая»
18.50 Д/с «Архивные тайны»
19.15 «Спокойной ночи, малыши!»
19.45 «Главная роль»
20.05 «Черные дыры. Белые пятна»
22.10 «Линия жизни»
23.00 Д/ф «Дубровник. Крепость, открытая для мира»
23.35 Худсовет
00.10 Х/ф «БЕЛОЕ, КРАСНОЕ И...»
01.40 Д/ф «Раммельсберг и Гослар - рудники и город рудокопов»

Домашний

06.00, 20.00, 23.00 Новости ТВК (16+)
06.27 Ищу маму и папу (16+)
06.30 «Новое утро» (16+)
09.00 Сделай мне красиво (16+)
09.30, 06.00 «Одна за всех» (16+)
09.50 Давай разведёмся! (16+)
10.50 Понять. Простить (16+)
12.00 Эффект Матроны (12+)
13.00, 04.30 Сдаётся! С ремонтом (16+)
14.00, 18.00 Т/с «УСЛОВИЯ КОНТРАКТА» (16+)
16.00, 21.00 Т/с «ДВОЙНАЯ СПЛОШНАЯ» (16+)
23.30 Рублёво-Бирюлёво (16+)
00.30 Х/ф «ЧИСТОЕ НЕБО» (16+)
02.35 Х/ф «ЕЩЁ РАЗ ПРО ЛЮБОВЬ» (12+)
05.30 Домашняя кухня (16+)

РЕН ТВ

05.00 «Территория заблуждений с Игорем Прокопенко» (16+)
06.00, 18.00 «Самые шокирующие гипотезы» (16+)
07.00, 12.30, 19.30, 23.30 «Новости. Седьмой канал» (16+)
07.30 «С бодрым утром!» (16+)
08.30, 16.30, 19.00, 23.00 «Новости» (16+)
09.00 «Документальный проект» (16+)
12.00, 16.10 «Информационная программа 112» (16+)
13.00 «Званый ужин» (16+)
14.00 Х/ф «РАЗРУШИТЕЛЬ» (16+)
17.00 «Тайны Чапман» (16+)
20.00 Х/ф «ОДИНОЧКА» (16+)
22.00 «Знай наших!»
22.30 «М и Ж» (16+)
00.00 Т/с «РОДИНА» (16+)
04.00 «Странное дело» (16+)

СТС

06.00 М/с «Том и Джерри. Детские годы» (0+)
06.30 М/с «Том и Джерри» (0+)
06.45 М/с «Приключения Тайо» (0+)
07.00, 09.00, 00.00 Новости (16+)
07.30 М/с «Клуб Винкс - школа волшебниц» (12+)
08.00 М/с «Смешарики» (0+)
08.05 Т/с «ЗАЧАРОВАННЫЕ» (16+)
09.30, 20.00 Т/с «МОЛОДЁЖКА» (16+)
10.30 Х/ф «ЛАРА КРОФТ. РАСХИТИТЕЛЬНИЦА ГРОБНИЦ» (12+)
12.30 «Уральские пельмени». Лучшее от Максима Ярицы (16+)
13.00, 14.00, 18.00 Т/с «ВОРОНИНЫ» (16+)
13.30 Город Прима. День (16+)
14.30 Т/с «КУХНЯ» (12+)
19.00 Новости. Прямой эфир (16+)
19.30 Город Прима. Прямой эфир (16+)
21.00 Т/с «КАК Я СТАЛ РУССКИМ» (16+)
22.00 Х/ф «ЛАРА КРОФТ. РАСХИТИТЕЛЬНИЦА ГРОБНИЦ. КОЛЫБЕЛЬ ЖИЗНИ» (12+)
00.30 «Большая разница» (12+)
01.15 Т/с «ЗАКОН И ПОРЯДОК. СПЕЦИАЛЬНЫЙ КОРПУС» (16+)
02.10 Х/ф «ВЗРЫВ» (12+)
04.05 «6 кадров» (16+)
04.25 М/ф «Скуби Ду и нашествие инопланетян» (6+)
05.40 Музыка на канале (16+)

ТНТ

07.00 М/с «Губка Боб квадратные штаны» (12+)
07.30 М/с «Турбо-Агент Дадли» (12+)
08.25 М/с «Кунг-фу Панда: Удивительные легенды» (12+)
09.00 «Дом-2. Lite» (16+)
10.30 «Битва экстрасенсов» (16+)
11.30 Х/ф «МАМЫ» (12+)
13.35, 22.25 «Комеди Клаб. Лучшее» (16+)
14.00 Т/с «УНИВЕР» (16+)
14.30 Т/с «САШАТАНЯ» (16+)
19.30 Т/с «УНИВЕР. НОВАЯ ОБЩАГА» (16+)
20.30 Т/с «ОЗАБОЧЕННЫЕ, ИЛИ ЛЮБОВЬ ЗЛА» (16+)
21.00 Х/ф «СУПЕРГЕРОЙСКОЕ КИНО» (16+)
23.00 «Дом-2. Город любви» (16+)
00.00 «Дом-2. После заката» (16+)
01.00 Х/ф «ПОЛИЦЕЙСКАЯ АКАДЕМИЯ-4» (16+)
02.40 «ТНТ-Club» (16+)
02.45 Т/с «ТЕРМИНАТОР: БИТВА ЗА БУДУЩЕЕ» (16+)
03.40 «Холостяк. Пост-шоу. Чего хотят мужчины» (16+)
04.40 Т/с «ЛЮДИ БУДУЩЕГО» (12+)
05.30 Т/с «ПРИГОРОД» (16+)
05.55 Т/с «САША+МАША» (16+)
06.25 «Женская лига: парни, деньги и любовь» (16+)

НТВ

05.00, 06.05 Т/с «АДВОКАТ» (16+)
06.00, 10.00, 13.00, 16.00, 19.00 Сегодня
07.00 «НТВ утром»
08.10 «Утро с Юлией Высоцкой» (12+)
09.00 Т/с «ВОЗВРАЩЕНИЕ МУХТАРА» (16+)
10.20 Т/с «ЛЕСНИК» (16+)
12.00 Суд присяжных (16+)
13.20 Обзор. Чрезвычайное происшествие
14.00 Т/с «УЛИЦЫ РАЗБИТЫХ ФОНАРЕЙ» (16+)
16.20 Т/с «ЛИТЕЙНЫЙ» (16+)
18.00 «Говорим и показываем» с Леонидом Закошанским (16+)
19.40 Т/с «ВЫСОКИЕ СТАВКИ» (16+)
21.30 Т/с «ЧУМА» (16+)
23.30 «Анатомия дня»
00.10 Т/с «ШАМАН» (16+)
02.00 Дачный ответ (0+)
03.05 Т/с «ПОД ПРИЦЕЛОМ» (16+)

ТВ 3

06.00 Мультфильмы (0+)
09.30, 17.00 Д/с «Слепая» (12+)
10.30, 16.00 Д/ф «Гадалка» (12+)
11.30, 19.30 Т/с «УМНИК» (16+)
13.30, 18.00, 01.15 Х-версии. Другие новости (12+)
14.00 Т/с «ЧТЕЦ» (12+)
15.00 Мистические истории (16+)
18.30 Т/с «ПЯТАЯ СТРАЖА» (16+)
21.30 Т/с «КОСТИ» (12+)
23.15 Х/ф «КЛЕТКА» (16+)
01.45 Х/ф «ПОТОМСТВО ЧАКИ» (16+)
03.30 Т/с «СПИСОК КЛИЕНТОВ» (16+)

ТВ-21

14.00 Х/ф «МАФИОЗА» (16+)
14.55 Х/ф «ДАМСКИЙ ПОРТНОЙ» (12+)
16.25 Х/ф «КИТАЙСКАЯ ГОЛОВОЛОМКА» (16+)
18.25 Х/ф «СПАСЕНИЕ» (16+)
20.00 Х/ф «ПАРКЕР» (16+)
22.00 Х/ф «МАФИОЗА» (16+)
22.55 Х/ф «ДАМСКИЙ ПОРТНОЙ» (12+)
00.25 Х/ф «КИТАЙСКАЯ ГОЛОВОЛОМКА» (16+)
02.25 Х/ф «СПАСЕНИЕ» (16+)
04.00 Х/ф «ПАРКЕР» (16+)
06.00 Х/ф «МАФИОЗА» (16+)
06.55 Х/ф «ДАМСКИЙ ПОРТНОЙ» (12+)
08.25 Х/ф «КИТАЙСКАЯ ГОЛОВОЛОМКА» (16+)
10.25 Х/ф «СПАСЕНИЕ» (16+)
12.00 Х/ф «ПАРКЕР» (16+)

ДОМ КИНО

08.10, 18.30 Т/с «ПОБЕГ-2» (16+)
09.55 Х/ф «ЖЕНИХ С ТОГО СВЕТА» (12+)
10.45 Х/ф «КАЛИНА КРАСНАЯ» (16+)
12.40 Х/ф «ГОРОД ПРИНЯЛ» (12+)
14.05 Х/ф «ЧЕЛОВЕК-АМФИБИЯ»
15.45, 06.30 Т/с «МАМОЧКИ» (16+)
17.30, 05.30 Т/с «ДОМ ОБРАЗЦОВОГО СОДЕРЖАНИЯ» (16+)
20.25 Х/ф «ОТКРЫТОЕ СЕРДЦЕ» (12+)
21.50 Х/ф «ДЕРСУ УЗАЛА» (12+)
00.25 Х/ф «ЛЮБОВЬ И ГОЛУБИ» (12+)
02.15 Х/ф «ИДЕАЛЬНЫЙ МУЖ» (12+)
03.55 Х/ф «РЕЦЕПТ ЕЁ МОЛОДОСТИ»

ТЕЛЕКАНАЛ «Ю»

09.05 «Люди» (12+)
09.30 «Папа попал» (12+)
11.20, 14.20, 04.55 «В теме» (16+)
11.50, 20.40 «МастерШеф» (16+)
14.50, 01.00 Т/с «ПРОСПЕКТ БРАЗИЛИИ» (16+)
16.45 Т/с «СВЕТ ТВОЕЙ ЛЮБВИ» (16+)
17.35 «Я не знала, что беременна» (16+)
19.00 «Топ-модель по-американски» (16+)
23.00 «Дорогая, мы убиваем детей» (16+)
03.00, 05.25 «Я стесняюсь своего тела» (16+)
07.15 «Соблазны с Машей Малиновской» (16+)
08.10 «Europa plus чарт» (16+)

ПЯТНИЦА

06.00 М/с «Смешарики» (12+)
08.05, 11.30, 00.00 Пятница News (16+)
08.35 Богиня шоппинга (16+)
12.05, 18.00 Битва салонов (16+)
13.10 Орел и решка. Шопинг (16+)
14.10 Орел и решка (16+)
15.05 Орел и решка. Неизведанная Европа (16+)
16.00, 20.00, 23.00 Орел и решка. Юбилейный (16+)
17.00 #Жаннапожени (16+)
19.00 Барышня-крестьянка (16+)
21.00 Еда, я люблю тебя (16+)
22.00 Магаззино (16+)
00.30, 03.05 Т/с «РУХНУВШИЕ НЕБЕСА» (16+)
02.15 Т/с «ВОЛЧОНОК» (16+)
05.00 Д/с «Прогулки с динозаврами» (16+)
05.35 Т/с «КЛИНИКА» (16+)

ВНИМАНИЕ! ТЕЛЕКОМПАНИИ МОГУТ ВНОСИТЬ ИЗМЕНЕНИЯ В СЕТКУ ВЕЩАНИЯ.

ПЯТНИЦА, 13 НОЯБРЯ

Первый

05.00 «Доброе утро»
09.00, 12.00, 15.00 Новости
09.10, 05.20 Контрольная закупка
09.40 Женский журнал
09.50 «Жить здорово!» (12+)
10.55 Модный приговор
12.20 Т/с «ВЕЛИКАЯ» (12+)
14.25, 15.15 «Время покажет» (16+)
16.00 «Мужское / Женское» (16+)
17.00 Жди меня
18.00 Вечерние новости с субтитрами
18.45 «Человек и закон» (16+)
19.50 «Поле чудес»
21.00 Время
21.30 «Голос» (12+)
23.40 «Вечерний Ургант» (16+)
00.40 Т/с «ФАРГО» (18+)
01.45 Х/ф «ДВА ДНЯ, ОДНА НОЧЬ» (16+)
03.35 Х/ф «ФЛИКА-2»

Россия

05.00, 09.15 «Утро России»
05.07, 05.35, 06.07, 06.35, 07.07, 07.35, 08.07, 08.35, 11.35, 17.30, 19.35 «Местное время». «Вести. Красноярск»
09.00, 11.00, 14.00, 17.00, 17.50, 20.00 Вести
09.55 «О самом главном»
11.55 Т/с «ТАЙНЫ СЛЕДСТВИЯ» (12+)
14.30 «Местное время». «Вести. Сибирь»
14.50 Вести. Дежурная часть
15.00 Т/с «ЗЕМСКИЙ ДОКТОР» (12+)
18.15 «Прямой эфир» (12+)
21.00 ПРЕМЬЕРА. Юбилейная программа «70 лет уже не в обед». Вечер первый (16+)
23.45 Концерт «Еще не раз вы вспомните меня» (12+)
01.00 Х/ф «НЕВЕСТА МОЕГО ЖЕНИХА» (12+)

ТВЦ

06.00 «Настроение»
08.05 Х/ф «ДЕТИ ДОН-КИХОТА» (6+)
09.35, 11.50, 14.50 Х/ф «БЕСПОКОЙНЫЙ УЧАСТОК» (12+)
11.30, 14.30, 22.00 События
17.30 Город новостей
17.40 Т/с «ПРЕДЛАГАЕМЫЕ ОБСТОЯТЕЛЬСТВА» (16+)
19.40 «В центре событий» с Анной Прохоровой (16+)
20.40 «Право голоса» (16+)
22.30 «Жена. История любви» (16+)
00.00 Х/ф «ЖЕЛЕЗНАЯ МАСКА»
02.35 Петровка, 38 (16+)
02.55 Д/ф «Засекреченная любовь. В саду подводных камней» (12+)
03.45 Т/с «РАССЛЕДОВАНИЯ МЕРДОКА» (12+)

Че

06.00 Мультфильмы (0+)
06.30, 05.30 Никогда не повторяйте это дома (16+)
08.30 «100 великих» (16+)
11.00 Х/ф «ИЗ РОССИИ С ЛЮБОВЬЮ» (12+)
13.30, 18.30 КВН на бис (16+)
14.30 Утилизатор (12+)
15.00, 04.30 Д/ф «Среда обитания» (16+)
16.00 «Доброе дело» (12+)
16.30 «Мужская работа» (16+)
17.30 «Выжить в лесу» (16+)
19.30 Х/ф «ЛИЦЕНЗИЯ НА УБИЙСТВО» (12+)
20.30 «Информ - Экспресс»
22.20 Х/ф «ЗОЛОТОЙ ГЛАЗ» (12+)
01.00 Д/с «100 великих» (16+)
03.30 Секреты спортивных достижений (12+)

ЕНИСЕЙ

06.00 «Утро на Енисее» (12+)
09.00, 17.30 Т/с «КУКЛЫ» (16+)
10.00, 12.30, 14.30, 16.30, 18.30, 20.30, 23.30 НОВОСТИ (16+)
10.15, 19.25, 23.50 «Полезная программа» (16+)
10.20 Х/ф «РОДНАЯ КРОВИНОЧКА» (16+)
12.45, 18.50, 22.00 Интервью
13.00, 04.00 Д/с «Истории генерала Гурова» (16+)
13.30, 17.20 «Мужская программа» (16+)
13.35, 19.30 Т/с «ПОЦЕЛУЙ» (16+)
15.00, 04.30 Д/с «Строительная зона» (16+)
15.30, 22.30, 02.00 «Женская программа» (16+)
15.35, 21.00 Т/с «КАК ВЫЙТИ ЗАМУЖ ЗА МИЛЛИОНЕРА» (16+)
16.50 «Наша экономика» (16+)
17.05, 22.15 Новости районов (16+)
19.05 «Новости. Время местное»
22.35, 03.05 Т/с «ЕЁ ЗВАЛИ НИКИТА» (16+)
23.45 Комментарии (16+)
00.00 Х/ф «ПОСЛЕ ПРОЧТЕНИЯ СЖЕЧЬ» (16+)
02.05, 05.00 Д/с «Истина где-то рядом» (16+)

5 КАНАЛ

06.00 «Сейчас»
06.10 «Момент истины» (16+)
07.00 Утро на 5 (6+)
09.30 Место происшествия
10.00 «Сейчас»
10.30 Т/с «ЗАЩИТА КРАСИНА» (16+)
12.00 «Сейчас»
12.30 Т/с «ЗАЩИТА КРАСИНА» (16+)
15.30 «Сейчас»
16.00 Т/с «ЗАЩИТА КРАСИНА» (16+)
18.30 «Сейчас»
19.00 Т/с «СЛЕД» (16+)
01.40 Т/с «ДЕТЕКТИВЫ» (16+)

МАТЧ!

10.30 «Культ тура» с Юрием Дудем (16+)
11.00, 11.30, 12.00, 13.00, 14.00, 15.00, 16.00, 18.35, 20.00 Новости
11.05, 11.35, 21.00, 04.45 Все на Матч! Прямой эфир
12.05, 13.05, 14.05 «Ты можешь больше!» (16+)
15.05 «Дублер» (12+)
15.35, 09.00 Д/с «1+1» (16+)
16.05 Хоккей. Россия - Канада. Суперсерия. Молодежные сборные. Трансляция из Канады
18.00 Д/ф «Выкуп короля»
19.50, 07.05 «Детали спорта» (16+)
20.05, 09.30 «Все за Евро-2016» (16+)
20.30, 10.00 Д/с «Мама в игре» (12+)
21.30 Фигурное катание. Гран-при Франции. Женщины. Короткая программа. Прямая трансляция
23.00 Д/с «Первые леди» (16+)
23.35 «Лучшая игра с мячом» (16+)
23.55 Баскетбол. ЦСКА (Россия) - «Уникаха» (Испания). Евролига. Прямая трансляция
01.45 «Спортивный интерес» (16+)
02.35 Футбол. Босния и Герцеговина - Ирландия. Чемпионат Европы-2016 г. Отборочный турнир. Прямая трансляция
05.45 Д/ф «Мохаммед и Ларри. История одного боя»
07.15 Х/ф «ГОНКА ВЕКА» (16+)

Культура

06.30 Евроньюс
10.00, 15.00, 19.30, 23.20 Новости культуры
10.20 Х/ф «АКТРИСА»
11.50 Д/ф «Эс-Сувейра. Где пески встречаются с морем»
12.10 Д/ф «Художник Андрей Мыльников. Не перестаю удивляться...»
12.50 «Письма из провинции»
13.15, 23.40 «Уроки русского. Чтения»
13.45 Д/ф «Пьер Симон Лаплас»
13.50 Х/ф «РОССИЯ МОЛОДАЯ»
15.10 «Живое слово»
15.50 «Царская ложа»
16.30 Д/ф «Роберт Фолкон Скотт»
16.40 Д/ф «Лев Николаев. Под знаком Льва»
17.25 Концерт «Летним вечером во дворце Шёнбрунн»
19.00 Д/с «Архивные тайны»
19.45 «Всероссийский открытый телевизионный конкурс юных талантов «Синяя птица»
21.30, 01.55 «Искатели»
22.15 «Линия жизни»
23.10 Д/ф «Поль Сезанн»
23.35 Худсовет
00.10 Х/ф «ПОДСОЛНУХИ»
02.40 Д/ф «Бандиагара. Страна догонов»

Домашний

06.30 «Новое утро» (16+)
09.00 Звёздная жизнь (16+)
10.00 Х/ф «ПОДЗЕМНЫЙ ПЕРЕХОД» (16+)
18.10, 21.00 Х/ф «ЖЕНИТЬ МИЛЛИОНЕРА» (16+)
20.00, 20.45, 23.00 Новости ТВК (16+)
20.30 Законодательная власть (16+)
22.45, 05.50 «Одна за всех» (16+)
23.30, 04.05 Звёздные истории (16+)
00.30 Х/ф «ДОЧКА» (16+)
02.20 Х/ф «ПОВТОРНАЯ СВАДЬБА» (12+)
05.05 Домашняя кухня (16+)
05.35 Тайны еды (16+)

РЕН ТВ

05.00 «Территория заблуждений с Игорем Прокопенко» (16+)
06.00 «Самые шокирующие гипотезы» (16+)
07.00, 12.30, 19.30, 23.30 «Новости. Седьмой канал» (16+)
07.30 «С бодрым утром!» (16+)
08.30, 16.30, 19.00 «Новости» (16+)
09.00 «Документальный проект» (16+)
12.00, 16.00 «Информационная программа 112» (16+)
13.00 «Званый ужин» (16+)
14.00 Х/ф «ОДИНОЧКА» (16+)
17.00 «Когда Аляска станет нашей?». «Документальный спецпроект» (16+)
20.00 «Спортивный клуб» (12+)
20.30 Х/ф «МИСТЕР КРУТОЙ» (16+)
22.10, 00.00 Х/ф «РАЗБОРКА В МАЛЕНЬКОМ ТОКИО» (16+)
00.10 Х/ф «ПОД ОТКОС» (16+)
01.50 Х/ф «13» (16+)
03.45 Ночной музыкальный канал (16+)

СТС

06.00 М/с «Том и Джерри. Детские годы» (0+)
06.30 М/с «Том и Джерри» (0+)
06.45 М/с «Приключения Тайо» (0+)
07.00, 09.00, 22.35 Новости (16+)
07.30 М/с «Клуб Винкс - школа волшебниц» (12+)
08.00 М/с «Смешарики» (0+)
08.05 Т/с «ЗАЧАРОВАННЫЕ» (16+)
09.30 Т/с «МОЛОДЁЖКА» (16+)
10.30 Х/ф «ЛАРА КРОФТ. РАСХИТИТЕЛЬНИЦА ГРОБНИЦ. КОЛЫБЕЛЬ ЖИЗНИ» (12+)
12.30 «Уральские пельмени». Лучшее от Сергея Исаева (16+)
13.00, 14.00 Т/с «ВОРОНИНЫ» (16+)
13.30 Город Прима. День (16+)
14.30 Т/с «КУХНЯ» (12+)
18.00, 20.00 Т/с «КАК Я СТАЛ РУССКИМ» (16+)
19.00 Новости. Прямой эфир (16+)
19.30 Город Прима. Прямой эфир (16+)
21.00 М/ф «КОТ В САПОГАХ» (0+)
22.55 Детали (16+)
23.05 Х/ф «ГОЛОДНЫЕ ИГРЫ» (16+)
01.40 Х/ф «ЭФФЕКТ КОЛИБРИ» (16+)
03.35 Х/ф «ДВОЙНОЙ ДРАКОН» (12+)
05.20 «6 кадров» (16+)
05.50 Музыка на канале (16+)

ТНТ

07.00 М/с «Губка Боб квадратные штаны» (12+)
07.30 М/с «Турбо-Агент Дадли» (12+)
08.25 М/с «Кунг-фу Панда: Удивительные легенды» (12+)
09.00 «Дом-2. Lite» (16+)
10.30 Школа ремонта (12+)
11.30 Х/ф «СУПЕРГЕРОЙСКОЕ КИНО» (16+)
12.55 «Комеди Клаб. Лучшее» (16+)
13.25 Т/с «УНИВЕР» (16+)
14.30 «Stand up» (16+)
19.30 Т/с «УНИВЕР. НОВАЯ ОБЩАГА» (16+)
20.00 «Comedy Woman» (16+)
21.00 «Комеди Клаб» (16+)
22.00 «Comedy Баттл. Последний сезон» (16+)
23.00 «Дом-2. Город любви» (16+)
00.00 «Дом-2. После заката» (16+)
01.00 «Не спать!» (16+)
02.00 Х/ф «НЕИЗВЕСТНЫЙ» (16+)
04.15 Х/ф «ХОРОШИЙ НЕМЕЦ» (16+)
06.20 Т/с «ПРИГОРОД» (16+)

НТВ

05.00, 06.05 Т/с «АДВОКАТ» (16+)
06.00, 10.00, 13.00, 16.00, 19.00 Сегодня
07.00 «НТВ утром»
08.10 «Утро с Юлией Высоцкой» (12+)
09.00 Т/с «ВОЗВРАЩЕНИЕ МУХТАРА» (16+)
10.20 Т/с «ЛЕСНИК» (16+)
12.00 Суд присяжных (16+)
13.20 Обзор. Чрезвычайное происшествие
14.00 Т/с «УЛИЦЫ РАЗБИТЫХ ФОНАРЕЙ» (16+)
16.20 Т/с «ЛИТЕЙНЫЙ» (16+)
18.00 «Говорим и показываем» с Леонидом Закошанским (16+)
19.40 Большинство
20.35 Х/ф «РАСКАЛЕННЫЙ ПЕРИМЕТР» (16+)
00.25 Х/ф «ОБИТЕЛЬ» (18+)
02.20 Дикий мир (0+)
02.40 Т/с «ПОД ПРИЦЕЛОМ» (16+)

ТВ 3

06.00 Мультфильмы (0+)
09.30, 17.00 Д/с «Слепая» (12+)
10.30, 16.00 Д/ф «Гадалка» (12+)
11.30 Т/с «УМНИК» (16+)
13.30 Х-версии. Другие новости (12+)
14.00 Т/с «ЧТЕЦ» (12+)
15.00 Мистические истории (16+)
18.00 Х-версии. Громкие дела (12+)
19.00 Человек-невидимка (12+)
20.00 Х/ф «ВЛАСТЕЛИН КОЛЕЦ: БРАТСТВО КОЛЬЦА» (12+)
23.30 Х/ф «ТОР: МОЛОТ БОГОВ» (16+)
01.15 Европейский покерный тур
02.15 Х-версии. Другие новости (дайджест) (12+)
03.15 Х/ф «КЛЕТКА» (16+)
05.15 Т/с «СПИСОК КЛИЕНТОВ» (16+)

ТВ-21

14.00 Х/ф «МАФИОЗА» (16+)
15.05 Х/ф «ОТЕЦ СОЛДАТА» (12+)
16.40 Х/ф «СЧАСТЛИВЫЙ БРАК» (16+)
18.25 Х/ф «ЖЕНЩИНЫ АГЕНТЫ» (12+)
20.25 Х/ф «ИГРЫ СТРАСТИ» (16+)
22.00 Х/ф «МАФИОЗА» (16+)
23.05 Х/ф «ОТЕЦ СОЛДАТА» (12+)
00.40 Х/ф «СЧАСТЛИВЫЙ БРАК» (16+)
02.25 Х/ф «ЖЕНЩИНЫ АГЕНТЫ» (12+)
04.25 Х/ф «ИГРЫ СТРАСТИ» (16+)
06.00 Х/ф «МАФИОЗА» (16+)
07.05 Х/ф «ОТЕЦ СОЛДАТА» (12+)
08.40 Х/ф «СЧАСТЛИВЫЙ БРАК» (16+)
10.25 Х/ф «ЖЕНЩИНЫ АГЕНТЫ» (12+)
12.25 Х/ф «ИГРЫ СТРАСТИ» (16+)

ДОМ КИНО

08.10, 18.30 Т/с «ПОБЕГ-2» (16+)
09.55 Х/ф «ВОЛЧОК» (18+)
11.30 Х/ф «ЧЕЛОВЕК НА ПОЛУСТАНКЕ»
12.45 Х/ф «ОГЛАШЕНИЮ НЕ ПОДЛЕЖИТ» (12+)
14.15 Х/ф «ЗИМНИЙ ВЕЧЕР В ГАГРАХ»
15.45, 06.30 Т/с «МАМОЧКИ» (16+)
17.30, 05.30 Т/с «ДОМ ОБРАЗЦОВОГО СОДЕРЖАНИЯ» (16+)
20.25 Х/ф «НЕИСПРАВИМЫЙ ЛГУН»
21.45 Х/ф «ДОМ СОЛНЦА» (16+)
23.30 Х/ф «КРАСНАЯ ПАЛАТКА» (12+)
02.20 Х/ф «ПЕТЯ ПО ДОРОГЕ В ЦАРСТВИЕ НЕБЕСНОЕ» (16+)
04.10 Х/ф «МНОГО ШУМА ИЗ НИЧЕГО»

ТЕЛЕКАНАЛ «Ю»

09.05 «Люди» (12+)
09.30 «Папа попал» (12+)
11.20, 14.20, 04.55 «В теме» (16+)
11.50, 20.40 «МастерШеф» (16+)
14.50, 01.00 Т/с «ПРОСПЕКТ БРАЗИЛИИ» (16+)
16.45 Т/с «СВЕТ ТВОЕЙ ЛЮБВИ» (16+)
17.35 Стилистика (12+)
18.05 «Я не знала, что беременна» (16+)
19.00 «Топ-модель по-американски» (16+)
23.00 «Дорогая, мы убиваем детей» (16+)
03.00, 05.25 «Я стесняюсь своего тела» (16+)
07.15 «Соблазны с Машей Малиновской» (16+)

ПЯТНИЦА

06.00 М/с «Смешарики» (12+)
08.05, 11.30, 00.00 Пятница News (16+)
08.35 Богиня шоппинга (16+)
12.05 Битва салонов (16+)
13.10, 18.00 Орел и решка. Шопинг (16+)
14.05 Орел и решка (16+)
15.05 Орел и решка. Неизведанная Европа (16+)
16.00, 20.00 Орел и решка. Юбилейный (16+)
17.00 Олигарх-ТВ (16+)
19.00 Верю - не верю (16+)
22.05 Ревизорро (16+)
23.00 Аферисты в сетях (16+)
00.30 Х/ф «ПЯТНИЦА 13-Е» (16+)
02.30 Т/с «КЛИНИКА» (16+)
03.50 Х/ф «ЗВЕЗДНЫЕ ВРАТА: АТЛАНТИДА» (16+)

ВНИМАНИЕ! ТЕЛЕКОМПАНИИ МОГУТ ВНОСИТЬ ИЗМЕНЕНИЯ В СЕТКУ ВЕЩАНИЯ.

СУББОТА, 14 НОЯБРЯ

Первый

06.00, 10.00, 12.00 Новости
06.10 Х/ф «ПЕТРОВКА, 38» (12+)
08.00 Играй, гармонь любимая!
08.45 М/с «Смешарики. Новые приключения»
09.00 Умницы и умники (12+)
09.45 Слово пастыря
10.15 Смак (12+)
10.55 Д/ф «Людмила Гурченко. В блеске одиночества» (12+)
12.10 Х/ф «ВОКЗАЛ ДЛЯ ДВОИХ» (12+)
14.55 Х/ф «ЛЮБИМАЯ ЖЕНЩИНА МЕХАНИКА ГАВРИЛОВА» (12+)
16.10 «Угадай мелодию» (12+)
16.45 «Голос» (12+)
18.50 «ДОстояние РЕспублики: Людмила Гурченко»
20.45 Время
21.00 Футбол. Сборная России - сборная Португалии. Товарищеский матч. Прямой эфир
23.05 Х/ф «ОТЕЛЬ «ГРАНД БУДАПЕШТ». Четыре премии «Оскар-2015» (16+)
00.55 Х/ф «ПОСЛЕЗАВТРА» (12+)
03.10 Х/ф «ПРИКЛЮЧЕНИЯ ХИТРОУМНОГО БРАТА ШЕРЛОКА ХОЛМСА» (16+)
04.57 Контрольная закупка

Россия

05.10 Х/ф «РАССЛЕДОВАНИЕ»
06.35 «Сельское утро»
07.05 «Диалоги о животных»
08.00, 11.00, 14.00 Вести
08.10, 11.10 «Местное время». «Вести. Красноярск»
08.30 Интервью
09.00 Д/ф «Непотерянный рай». «В земле сибирской просиявшие»
09.30 ПРЕМЬЕРА. «Правила движения» (12+)
10.15 ПРЕМЬЕРА. «Это моя мама» (12+)
11.20 ПРЕМЬЕРА. «Две жены» (12+)
12.20, 14.30 Х/ф «ОДИН ЕДИНСТВЕННЫЙ И НАВСЕГДА» (12+)
14.20 «Местное время». «Вести-Москва»
16.45 ПРЕМЬЕРА. «Знание - сила»
17.35 ПРЕМЬЕРА. «Главная сцена»
20.00 Вести в субботу
21.00 Х/ф «МЕЗАЛЬЯНС» (12+)
00.55 Х/ф «РОДНОЙ ЧЕЛОВЕК» (12+)

ТВЦ

05.40 Марш-бросок (12+)
06.10 АБВГДейка
06.40 Х/ф «ДЕВУШКА С ГИТАРОЙ»
08.30 Д/ф «Людмила Гурченко. Блеск и отчаяние» (12+)
09.20 Православная энциклопедия (6+)
09.50 Х/ф «СТАРИК ХОТТАБЫЧ»
11.20 Петровка, 38 (16+)
11.30, 23.25 События
11.45 Х/ф «УЛИЦА ПОЛНА НЕОЖИДАННОСТЕЙ»
13.15 Праздничный концерт ко Дню сотрудника органов внутренних дел (12+)
14.55 Х/ф «РИТА» (12+)
16.45 Х/ф «СРАЗУ ПОСЛЕ СОТВОРЕНИЯ МИРА» (12+)
21.00 «Постскриптум»
22.10 «Право знать!» (16+)
23.35 «Право голоса» (16+)
02.50 Линия защиты (16+)
03.20 Т/с «ПРЕДЛАГАЕМЫЕ ОБСТОЯТЕЛЬСТВА» (16+)
05.25 «Тайны нашего кино» (12+)

Че

06.00, 05.45 Мультфильмы (0+)
09.10 Х/ф «ПРИКЛЮЧЕНИЯ ЭЛЕКТРОНИКА» (0+)
13.30 КВН на бис (16+)
14.30 «Смешные деньги» (16+)
15.00 «Мужская работа» (16+)
16.30 «Выжить в лесу» (16+)
18.45 Х/ф «ШЕРЛОК ХОЛМС И ДОКТОР ВАТСОН: ЗНАКОМСТВО» (0+)
20.10 Х/ф «ШЕРЛОК ХОЛМС И ДОКТОР ВАТСОН: КРОВАВАЯ НАДПИСЬ» (0+)
21.35 Х/ф «ПРИКЛЮЧЕНИЯ ШЕРЛОКА ХОЛМСА И ДОКТОРА ВАТСОНА: КОРОЛЬ ШАНТАЖА» (0+)
23.00 Квартирник у Маргулиса (16+)
00.00 Х/ф «ДУХЛЕСС» (18+)
02.15 Секреты спортивных достижений (12+)
04.10 «Среда обитания» (16+)
05.15 «Никогда не повторяйте это дома» (16+)

ЕНИСЕЙ

06.00, 07.45 Мультфильмы (6+)
06.30, 00.30 Д/с «Великие сражения» (16+)
07.30, 16.30, 18.30, 20.30, 23.30 НОВОСТИ (16+)
09.00 «Утро на Енисее» (12+)
12.00 Д/ф «Как Иван Васильевич менял профессию» (16+)
13.00 «Наш спорт» (16+)
13.15 Д/с «Алхимия любви. Елизавета» (16+)
14.15, 00.00 «Наша культура» (16+)
14.30, 15.35 Х/ф «СВОЙ СРЕДИ ЧУЖИХ, ЧУЖОЙ СРЕДИ СВОИХ» (16+)
15.30 «Полезная программа» (16+)
16.45 «Наше здоровье» (16+)
17.00 «Сделано в крае» (16+)
17.30, 01.45 Т/с «СПЕЦКОР ОТДЕЛА РАССЛЕДОВАНИЙ» (16+)
18.45 «Закон и порядок» (16+)
19.00, 00.15 «Край сегодня. Телеверсия» (16+)
19.15 «Законодательная власть» (16+)
19.30 «Мужская программа» (16+)
19.35, 02.45 Д/с «Теория заговора» (16+)
20.45 «Край без окраин» (16+)
21.00, 03.45 Х/ф «ЧАС ПИК» (16+)
23.45 «Наша экономика» (16+)
01.30 «Наша Победа» (16+)

5 КАНАЛ

05.50 Мультфильмы (0+)
09.35 «День ангела» (0+)
10.00 «Сейчас»
10.10 Т/с «СЛЕД» (16+)
18.30 «Сейчас»
19.00 Т/с «КРИК СОВЫ» (16+)
00.15 Т/с «ЗАЩИТА КРАСИНА» (16+)

МАТЧ!

10.30 «Дублер» (12+)
11.00, 11.30, 12.00, 13.00, 14.00, 15.00, 16.00 Новости
11.05, 11.35, 04.45 Все на Матч! Прямой эфир
12.45 «Удар по мифам» (16+)
13.05, 17.00 Д/с «1+1» (16+)
13.50 «Особый день» с Дмитрием Комбаровым (16+)
14.05, 09.00 «Спортивный интерес» (16+)
15.05 «Мировая раздевалка»
15.30 «Все за Евро-2016» (16+)
16.05 Д/ф «Золотая лихорадка Антона Шипулина» (16+)
16.20, 18.20, 08.45 «Детали спорта» (16+)
16.30 Д/с «Рио ждет» (16+)
17.30 Д/с «Первые леди» (16+)
18.00 «Спортивная династия» (16+)
18.10 Д/ф «40 лет спустя» (16+)
18.30 «Ресурс жизни» (12+)
19.00 «Реальный спорт»
20.00 Теннис. Чехия - Россия. Кубок Федерации. Финал. Прямая трансляция
22.55 Формула-1. Гран-при Бразилии. Квалификация. Прямая трансляция
00.00 Футбол. Украина - Словения. Чемпионат Европы-2016 г. Отборочный турнир. Прямая трансляция
02.00 «После футбола» с Георгием Черданцевым
02.35 Футбол. Швеция - Дания. Чемпионат Европы-2016 г. Отборочный турнир. Прямая трансляция
05.45 Х/ф «РИНГ» (16+)
07.45 Д/ф «Путь бойца» (16+)
10.00 Смешанные единоборства. UFC. Прямая трансляция из Австралии

Культура

06.30 Евроньюс
10.00 Библейский сюжет
10.35 Х/ф «БЕЛОЕ, КРАСНОЕ И...»
12.10 Д/ф «Иоганн Вольфганг Гёте»
12.15 «Большая семья»
13.10 Д/с «На этой неделе... 100 лет назад. Нефронтовые заметки»
13.40 Концерт «Летним вечером во дворце Шёнбрунн»
15.15 Х/ф «СЛУЧАЙ НА ШАХТЕ ВОСЕМЬ»
16.45 Д/ф «Старый город Гаваны»
17.00 Новости культуры
17.30 «Романтика романса»
18.25 Х/ф «СТАРЫЕ СТЕНЫ»
20.00 Андрей Вознесенский. Встреча в Концертной студии «Останкино»
21.30 «Белая студия»
22.20 Х/ф «КОРАБЛЬ ТЕСЕЯ»
00.45 Д/ф «Тропический лес. Южная Америка»
01.40 Мультфильмы
01.55 «Искатели»
02.40 Д/ф «Хамберстон. Город на время»

Домашний

06.30 Сделай мне красиво (16+)
07.00 Большой репортаж (16+)
07.15 После новостей (16+)
07.27 Ищу маму и папу (16+)
07.30 Х/ф «ТАНЦОР ДИСКО» (12+)
10.10 Х/ф «ВКУС УБИЙСТВА» (12+)
13.55 Х/ф «ЗАЧЕМ ТЕБЕ АЛИБИ?» (12+)
17.50, 21.00 Т/с «1001 НОЧЬ» (12+)
20.00, 23.00 Новости ТВК (16+)
22.00 Восточные жёны (16+)
23.30, 04.00 Звёздные истории (16+)
00.20, 06.00 «Одна за всех» (16+)
00.30 Х/ф «СЕРЕБРЯНАЯ СВАДЬБА» (12+)
02.30 Х/ф «ШАГ НАВСТРЕЧУ» (12+)

РЕН ТВ

05.00 «Смотреть всем!» (16+)
06.10 Х/ф «ЗАМКНУТАЯ ЦЕПЬ» (16+)
08.00 Х/ф «РАЗБОРКА В МАЛЕНЬКОМ ТОКИО» (16+)
09.30 Х/ф «ДЕЛАЙ НОГИ» (6+)
11.30 «Самая полезная программа» (16+)
12.30 «Спортивный клуб» (12+)
13.00 «Военная тайна с Игорем Прокопенко» (16+)
17.00 «Территория заблуждений с Игорем Прокопенко» (16+)
19.00 Х/ф «БИТВА ТИТАНОВ» (16+)
20.50 Х/ф «ГНЕВ ТИТАНОВ» (16+)
22.40 Х/ф «ГЕРАКЛ» (12+)
02.00 Х/ф «ЗАГАДОЧНАЯ ИСТОРИЯ БЕНДЖАМИНА БАТТОНА» (16+)

СТС

06.00 М/с «Том и Джерри. Детские годы» (0+)
06.30 М/с «Том и Джерри. Комедийное шоу» (0+)
07.20 М/с «Пингвинёнок Пороро» (0+)
07.55 М/с «Робокар Поли и его друзья» (6+)
08.30 Новости (16+)
08.50 Детали (16+)
09.00 М/с «Смешарики» (0+)
09.15 М/с «Три кота» (0+)
09.30 «Кто кого на кухне?» (16+)
10.00 «Снимите это немедленно» (16+)
11.00 «Большая маленькая звезда» (6+)
12.00 М/ф «ФРАНКЕНВИНИ» (12+)
13.35 Х/ф «ГОЛОДНЫЕ ИГРЫ» (16+)
16.00 Город Прима (16+)
16.30 Шоу «Уральских пельменей». Тень знаний. Часть I (12+)
17.25 М/ф «КОТ В САПОГАХ» (0+)
19.00 «МастерШеф. Дети» (12+)
20.00 Х/ф «ГОЛОДНЫЕ ИГРЫ. И ВСПЫХНЕТ ПЛАМЯ» (12+)
22.40 Х/ф «ЭФФЕКТ КОЛИБРИ» (16+)
00.35 Х/ф «ДВОЙНОЙ ДРАКОН» (12+)
02.20 Х/ф «ОХОТНИКИ» (16+)
04.05 Х/ф «ПАРАДАЙЗ» (16+)
05.40 Музыка на канале (16+)

ТНТ

07.00 «Comedy Club. Exclusive» (16+)
07.35 М/с «Губка Боб квадратные штаны» (12+)
09.00 Т/с «ДЕФФЧОНКИ» (16+)
10.00 «Дом-2. Lite» (16+)
11.00 Школа ремонта (12+)
12.00, 19.30 «Комеди Клаб. Лучшее» (16+)
12.30, 01.00 «Такое кино!» (16+)
13.00, 20.00 «Битва экстрасенсов» (16+)
14.30 «Comedy Woman. Дайджест» (16+)
15.00 «Comedy Woman» (16+)
16.00 «Comedy Баттл. Лучшее» (16+)
17.00 Х/ф «ГРАНЬ БУДУЩЕГО» (12+)
21.30 «Танцы» (16+)
23.30 «Дом-2. Город любви» (16+)
00.30 «Дом-2. После заката» (16+)
01.35 Х/ф «ЛЮБОВЬ СКВОЗЬ ВРЕМЯ» (12+)
03.50 Х/ф «СКУБИ-ДУ: ТАЙНА НАЧИНАЕТСЯ» (12+)
05.30 Т/с «ПРИГОРОД» (16+)
06.00 М/с «Турбо-Агент Дадли» (12+)

НТВ

04.35 Т/с «АДВОКАТ» (16+)
05.30 Т/с «ПЕТРОВИЧ» (16+)
07.25 Смотр (0+)
08.00, 10.00, 13.00 Сегодня
08.15 «Жилищная лотерея Плюс» (0+)
08.45 Медицинские тайны (16+)
09.20 Готовим с Алексеем Зиминым (0+)
10.20 Главная дорога (16+)
11.00 Кулинарный поединок с Дмитрием Назаровым (0+)
11.55 Квартирный вопрос (0+)
13.20 «Я худею!» (16+)
14.20 Своя игра (0+)
15.05 «Еда живая и мёртвая» (12+)
16.00 Т/с «ЛИТЕЙНЫЙ» (16+)
18.00 Следствие вели... (16+)
19.00 «Центральное телевидение» с Вадимом Такменевым
20.00 Новые русские сенсации (16+)
21.00 Ты не поверишь! (16+)
22.00 «50 оттенков. Белова» (16+)
23.00 «Время Г» с Вадимом Галыгиным (18+)
23.35 Х/ф «ОДНИМ МЕНЬШЕ» (16+)
01.50 Д/с «Собственная гордость» (0+)
02.45 Дикий мир (0+)
03.05 Т/с «ПОД ПРИЦЕЛОМ» (16+)

ТВ 3

06.00 Мультфильмы (0+)
08.30 Д/ф «Вокруг Света. Места Силы» (16+)
09.30 Школа доктора Комаровского (12+)
10.00 Д/с «Слепая» (12+)
12.00 Д/ф «Гадалка» (12+)
13.30 Х/ф «ЧЕЛОВЕК С БУЛЬВАРА КАПУЦИНОВ» (12+)
15.30 Х/ф «ВЛАСТЕЛИН КОЛЕЦ: БРАТСТВО КОЛЬЦА» (12+)
19.00 Х/ф «КОРАБЛЬ-ПРИЗРАК» (16+)
20.45 Х/ф «ГЛУБОКОЕ СИНЕЕ МОРЕ» (16+)
22.45 Х/ф «РАССВЕТ МЕРТВЕЦОВ» (16+)
00.45 Х/ф «2001 ГОД: КОСМИЧЕСКАЯ ОДИССЕЯ» (12+)
03.30 Т/с «СПИСОК КЛИЕНТОВ» (16+)

ТВ-21

14.00 Х/ф «БИНДЮЖНИК И КОРОЛЬ» (12+)
15.25 Х/ф «ЧУВСТВО» (12+)
17.30 Х/ф «КРЭЙЗИ» (16+)
19.00 Х/ф «В РИТМЕ СЕРДЦА» (12+)
20.35 Х/ф «ОДНА ВСТРЕЧА» (16+)
22.00 Х/ф «БИНДЮЖНИК И КОРОЛЬ» (12+)
23.25 Х/ф «ЧУВСТВО» (12+)
01.30 Х/ф «КРЭЙЗИ» (16+)
03.00 Х/ф «В РИТМЕ СЕРДЦА» (12+)
04.35 Х/ф «ОДНА ВСТРЕЧА» (16+)
06.00 Х/ф «БИНДЮЖНИК И КОРОЛЬ» (12+)
07.25 Х/ф «ЧУВСТВО» (12+)
09.30 Х/ф «КРЭЙЗИ» (16+)
11.00 Х/ф «В РИТМЕ СЕРДЦА» (12+)
12.35 Х/ф «ОДНА ВСТРЕЧА» (16+)

ДОМ КИНО

08.10 Т/с «ПОБЕГ-2» (16+)
09.55 Х/ф «ЛЕТУЧАЯ МЫШЬ»
12.25 Х/ф «ДЕЛО «ПЕСТРЫХ»
14.10 Х/ф «СПОРТЛОТО-82»
15.45, 06.30 Т/с «МАМОЧКИ» (16+)
17.30, 05.30 Т/с «ДОМ ОБРАЗЦОВОГО СОДЕРЖАНИЯ» (16+)
19.25 Х/ф «УКРОТИТЕЛЬНИЦА ТИГРОВ»
21.10 Х/ф «СВОЙ СРЕДИ ЧУЖИХ, ЧУЖОЙ СРЕДИ СВОИХ» (16+)
22.50 Х/ф «ВАС ОЖИДАЕТ ГРАЖДАНКА НИКАНОРОВА» (12+)
00.25 Х/ф «МУЖИКИ!..» (12+)
02.05 Х/ф «ЕЩЁ РАЗ ПРО ЛЮБОВЬ» (12+)
03.50 Х/ф «НЕВЕСТА ЛЮБОЙ ЦЕНОЙ» (18+)

ТЕЛЕКАНАЛ «Ю»

09.05, 13.20 «В теме» (16+)
09.35 «Europa plus чарт» (16+)
10.30 «Starbook. Топ-50 актеров по версии портала Имхонет» (16+)
11.30 «Starbook. Звёздная диета» (12+)
12.25, 08.15 «Starbook. Громкие звёздные скандалы» (16+)
13.55 «#всёпросто» (16+)
14.20 Д/с «Хвостатые истории» (12+)
14.50 Популярная правда (16+)
15.20 М/ф «Сезон охоты-3» (12+)
16.45 Х/ф «ДОМ БОЛЬШОЙ МАМОЧКИ» (16+)
18.35 Х/ф «ДОМ БОЛЬШОЙ МАМОЧКИ-2» (16+)
20.30 Х/ф «БОЛЬШИЕ МАМОЧКИ: СЫН КАК ОТЕЦ» (16+)
22.30 «Самая прекрасная женщина» (16+)
23.30 «Дорогая, мы убиваем детей» (16+)
03.30 Х/ф «ЧЁРНЫЙ РЫЦАРЬ» (16+)
05.20 «В теме. Лучшее» (16+)
05.50 «Соблазны с Машей Малиновской» (16+)

ПЯТНИЦА

06.00 М/с «Смешарики» (12+)
08.50 Школа доктора Комаровского (16+)
09.35 Орел и решка. Юбилейный (16+)
11.30 Еда, я люблю тебя (16+)
12.30 Орел и решка. Шопинг (16+)
13.30 #Жаннапожени (16+)
14.30, 22.00 Орел и решка. На краю света (16+)
15.30, 22.55 Х/ф «ДЖЕК - ПОКОРИТЕЛЬ ВЕЛИКАНОВ» (16+)
17.35, 20.00 Ревизорро (16+)
19.00 Магаззино (16+)
01.05 Х/ф «ЕВА: ИСКУССТВЕННЫЙ РАЗУМ» (16+)
03.00 Т/с «ГЕРОИ» (16+)

ВНИМАНИЕ! ТЕЛЕКОМПАНИИ МОГУТ ВНОСИТЬ ИЗМЕНЕНИЯ В СЕТКУ ВЕЩАНИЯ.

ВОСКРЕСЕНЬЕ, 15 НОЯБРЯ

Первый

05.25, 06.10 «Наедине со всеми» (16+)
06.00, 10.00, 12.00 Новости
06.20 Х/ф «ОГАРЕВА, 6» (12+)
08.10 Служу Отчизне!
08.45 М/с «Смешарики. Пин-код»
08.55 «Здоровье» (16+)
10.15 «Непутевые заметки» (12+)
10.35 «Пока все дома»
11.25 Фазенда
12.10 Д/ф «Людмила Гурченко. Дочки-матери» (16+)
13.15 Праздничный концерт
16.10 «Время покажет». Темы недели (16+)
17.50 «Точь-в-точь» (16+)
21.00 Воскресное «Время»
23.00 Х/ф «МЕТОД» (18+)
01.00 Х/ф «ВОСХОД МЕРКУРИЯ» (16+)
03.05 Модный приговор
04.05 Контрольная закупка

Россия

05.30 Х/ф «САМЫЙ ПОСЛЕДНИЙ ДЕНЬ»
07.30 «Сам себе режиссёр»
08.20 «Смехопанорама»
08.50 «Утренняя почта»
09.30 «Сто к одному»
10.20 «Местное время». «Вести. Красноярск. События недели»
11.00, 14.00 Вести
11.10 Х/ф «КАМИННЫЙ ГОСТЬ» (12+)
13.10, 14.20 Х/ф «УЛЫБКА ДЛИНОЮ В ЖИЗНЬ» (16+)
16.00 ПРЕМЬЕРА. «Всероссийский открытый телевизионный конкурс юных талантов «Синяя Птица»
18.00 Х/ф «ЧУЖОЕ ЛИЦО» (12+)
20.00 Вести недели
22.00 «Воскресный вечер с Владимиром Соловьёвым» (12+)
00.30 Х/ф «ЛЮБОВНИК» (12+)

ТВЦ

05.55 Д/ф «Советские звезды. Начало пути» (12+)
06.40 Х/ф «ДЕТИ ДОН-КИХОТА» (6+)
08.15 «Фактор жизни» (12+)
08.50 Х/ф «СИССИ» (16+)
10.55 Барышня и кулинар (12+)
11.30, 00.20 События
11.45 Х/ф «НЕОКОНЧЕННАЯ ПОВЕСТЬ»
13.45 Смех с доставкой на дом (12+)
14.30 Московская неделя
15.00 Т/с «ЧИСТО АНГЛИЙСКОЕ УБИЙСТВО» (12+)
16.50 Х/ф «МАРАФОН ДЛЯ ТРЕХ ГРАЦИЙ» (12+)
20.25 Х/ф «НАРКОМОВСКИЙ ОБОЗ» (16+)
00.35 Х/ф «СИЛЬНАЯ» (16+)
02.30 Т/с «ВЕРА» (16+)
04.20 Д/ф «Фортуна Марины Левтовой» (12+)
05.00 Т/с «РАССЛЕДОВАНИЯ МЕРДОКА» (12+)

Че

06.00, 05.15 Мультфильмы (0+)
08.00 Утилизатор (12+)
09.30 Т/с «СВЕТОФОР» (16+)
14.30 Х/ф «ЛИЦЕНЗИЯ НА УБИЙСТВО» (12+)
17.20 Х/ф «ЗОЛОТОЙ ГЛАЗ» (12+)
20.00 «Доброе дело» (12+)
23.00 Квартирник у Маргулиса (16+)
01.00 Х/ф «ПРИКЛЮЧЕНИЯ ЭЛЕКТРОНИКА» (0+)

ЕНИСЕЙ

06.00, 07.45 Мультфильмы (6+)
06.30, 00.30 Д/с «Великие сражения» (16+)
07.30 НОВОСТИ (16+)
09.00, 10.00 Х/ф «СВОЙ СРЕДИ ЧУЖИХ, ЧУЖОЙ СРЕДИ СВОИХ» (16+)
09.55, 12.55, 17.20 «Женская программа» (16+)
10.55, 13.55, 15.55 «Мужская программа» (16+)
11.00 «Закон и порядок» (16+)
11.15 «Наш универ» (16+)
11.30 «Молодежный форум» (16+)
11.45 «Законодательная власть» (16+)
12.00, 13.00, 14.00, 15.00 Т/с «КАБЫ Я БЫЛА ЦАРИЦА» (16+)
14.55, 16.55, 19.30 «Полезная программа» (16+)
16.00 Д/с «Алхимия любви. Елизавета» (16+)
17.00, 20.30, 01.30 «Наша экономика» (16+)
17.30, 01.45 Т/с «СПЕЦКОР ОТДЕЛА РАССЛЕДОВАНИЙ» (16+)
18.30, 23.30 ИТОГИ (16+)
19.00, 00.15 «Наша Победа» (16+)
19.15 «МАЭСТРО». Программа о музыке и искусстве (16+)
19.35, 02.45 Д/с «Теория заговора» (16+)
20.45 «Наша культура» (16+)
21.00, 03.45 Х/ф «СОЛДАТ ДЖЕЙН» (16+)
00.00 «Край без окраин» (16+)

5 КАНАЛ

06.35 Мультфильмы (0+)
10.00 «Сейчас»
10.10 «Истории из будущего» с Михаилом Ковальчуком (0+)
11.00 Х/ф «РАЙСКОЕ ЯБЛОЧКО» (12+)
12.55 Х/ф «МОЯ МОРЯЧКА» (12+)
14.35 Х/ф «СЕКС-МИССИЯ» (16+)
17.00 «Место происшествия. О главном»
18.00 Главное
19.30 Т/с «КРИК СОВЫ» (16+)
00.45 Т/с «ЗАЩИТА КРАСИНА» (16+)
05.10 Д/с «Агентство специальных расследований» (16+)

МАТЧ!

10.30 Смешанные единоборства. UFC. Прямая трансляция из Австралии
13.00, 15.00, 16.00 Новости
13.05 Фигурное катание. Гран-при Франции
15.05 «Поверь в себя. Стань человеком» (12+)
16.05, 06.15 Д/с «Мама в игре» (12+)
16.30, 04.45 Все на Матч! Прямой эфир
17.30, 05.45 Д/ф «Спортивный характер»
18.00 Теннис. Чехия - Россия. Кубок Федерации. Финал. Прямая трансляция
22.45 Формула-1. Гран-при Бразилии. Прямая трансляция
01.05 Все на Матч! Прямой эфир. Аналитика, интервью, эксперты
02.05 «Реальный спорт»
02.35 Футбол. Венгрия - Норвегия. Чемпионат Европы-2016 г. Отборочный турнир. Прямая трансляция
06.45 Д/ф «Золотая лихорадка Антона Шипулина» (16+)
07.15 Д/ф «40 лет спустя» (16+)
07.30 Теннис. Чехия - Россия. Кубок Федерации. Финал

Культура

06.30 Евроньюс
10.00 «Обыкновенный концерт с Эдуардом Эфировым»
10.35 Х/ф «ПОДСОЛНУХИ»
12.20 «Легенды мирового кино»
12.50 «Россия, любовь моя!»
13.20 «Кто там...»
13.50 Д/ф «Тропический лес. Южная Америка»
14.45 «Что делать?»
15.30 «Гении и злодеи»
16.00 Роберто Аланья, Екатерина Щербаченко и Российский национальный оркестр. Концерт в Москве
17.30 Д/с «Пешком...»
18.00 «Людмила Гурченко на все времена»
19.35 Д/с «100 лет после детства»
19.50 Х/ф «ПЕЧКИ-ЛАВОЧКИ»
21.25 Д/ф «Мария Шукшина. Абсолютно личная история»
22.20 Послушайте!
23.50 Х/ф «МИЛАЯ РОЗИ О`ГРЭЙДИ»
01.15 Р. Шуман. Симфония №1 «Весенняя»
01.55 «Искатели»
02.40 Д/ф «Остров Эланд. Сад цветов в каменной пустыне»

Домашний

06.30 Сделай мне красиво (16+)
07.00, 20.45 Большой репортаж (16+)
07.15 После новостей (16+)
07.27 Ищу маму и папу (16+)
07.30, 22.40 «Одна за всех» (16+)
07.40 Х/ф «ТАНЦУЙ, ТАНЦУЙ» (0+)
10.25 Х/ф «ДЖЕЙН ЭЙР» (12+)
14.25 Х/ф «ЖЕНИТЬ МИЛЛИОНЕРА» (16+)
18.00, 21.00 Х/ф «БЕЛЫЙ НАЛИВ» (16+)
20.00, 23.00 Новости ТВК (16+)
23.30, 04.15 Звёздные истории (16+)
00.30 Х/ф «РОЗА ПРОЩАЛЬНЫХ ВЕТРОВ» (12+)
02.20 Х/ф «ИСПЫТАТЕЛЬНЫЙ СРОК» (16+)
05.15 Домашняя кухня (16+)
05.45 Тайны еды (16+)

РЕН ТВ

05.00 Х/ф «ГЕРАКЛ» (12+)
08.15 Х/ф «БИТВА ТИТАНОВ» (16+)
10.10 Х/ф «ГНЕВ ТИТАНОВ» (16+)
12.00 Т/с «ИГРА ПРЕСТОЛОВ» (16+)
23.00 «Добров в эфире» (16+)
00.00 «Соль». Музыкальное шоу Захара Прилепина (16+)
01.30 «Военная тайна с Игорем Прокопенко» (16+)

СТС

06.00 М/с «Том и Джерри. Детские годы» (0+)
06.30 М/с «Том и Джерри. Комедийное шоу» (0+)
07.20 М/с «Пингвинёнок Пороро» (0+)
07.55 М/с «Робокар Поли и его друзья» (6+)
08.30 Город Прима (16+)
09.00, 09.30 М/с «Смешарики» (0+)
09.15 М/с «Три кота» (0+)
10.00 «Успеть за 24 часа» (16+)
11.00 «Руссо туристо» (16+)
12.00 Х/ф «НЕОБЫЧАЙНЫЕ ПРИКЛЮЧЕНИЯ АДЕЛЬ» (12+)
14.00 Т/с «КАК Я СТАЛ РУССКИМ» (16+)
16.00 «Уральские пельмени». Всё о бабушках (16+)
16.30 «Уральские пельмени». Звёзды + (16+)
16.50 Х/ф «ГОЛОДНЫЕ ИГРЫ. И ВСПЫХНЕТ ПЛАМЯ» (12+)
19.30 Шоу «Уральских пельменей». Хургадом буду (16+)
21.00 «Два голоса» (0+)
22.30 Х/ф «ГОЛОДНЫЕ ИГРЫ. СОЙКА-ПЕРЕСМЕШНИЦА» (16+)
00.45 Х/ф «ОХОТНИКИ» (16+)
02.30 Х/ф «ПАРАДАЙЗ» (16+)
04.05 «6 кадров» (16+)
05.35 Музыка на канале (16+)

ТНТ

07.00 «ТНТ. MIX» (16+)
07.35 М/с «Губка Боб квадратные штаны» (12+)
09.00 Т/с «ДЕФФЧОНКИ» (16+)
10.00 «Дом-2. Lite» (16+)
11.00 «Перезагрузка» (16+)
12.00 «Танцы» (16+)
14.00, 20.00 «Комеди Клаб» (16+)
14.55 Х/ф «ГРАНЬ БУДУЩЕГО» (12+)
17.15 Х/ф «ОРЛЕАН» (16+)
19.30 «Комеди Клаб. Лучшее» (16+)
21.00 «Однажды в России» (16+)
22.00 «Stand up» (16+)
23.00 «Дом-2. Город любви» (16+)
00.00 «Дом-2. После заката» (16+)
01.00 Х/ф «ПИОНЕРЫ-ГЕРОИ» (16+)
03.20 М/ф «Том и Джерри и Волшебник из страны Оз» (12+)
04.25 Т/с «ТЕРМИНАТОР: БИТВА ЗА БУДУЩЕЕ» (16+)
05.15 «Холостяк. Пост-шоу. Чего хотят мужчины» (16+)
05.50 «Женская лига. Лучшее» (16+)
06.00 М/с «Турбо-Агент Дадли» (12+)

НТВ

05.00 Т/с «АДВОКАТ» (16+)
06.00, 00.15 Т/с «ПЕТРОВИЧ» (16+)
08.00, 10.00, 13.00 Сегодня
08.15 «Русское лото плюс» (0+)
08.50 Их нравы (0+)
09.25 Едим дома (0+)
10.20 Первая передача (16+)
11.00 Чудо техники (12+)
11.50 Дачный ответ (0+)
13.20 Поедем, поедим! (0+)
14.10 Своя игра (0+)
15.00 «Следствие ведут...» (16+)
16.00 Т/с «ЛИТЕЙНЫЙ» (16+)
18.00 Акценты недели
19.00 «Точка» с Максимом Шевченко
19.45 Т/с «ПАУТИНА» (16+)
23.40 «Пропаганда» (16+)
02.10 Д/с «Собственная гордость» (0+)
03.05 Т/с «ПОД ПРИЦЕЛОМ» (16+)

ТВ 3

06.00, 08.00, 05.30 Мультфильмы (0+)
07.30 Школа доктора Комаровского (12+)
08.15 Х/ф «ЗАБЫТАЯ МЕЛОДИЯ ДЛЯ ФЛЕЙТЫ» (16+)
11.00 Х/ф «ЧЕЛОВЕК С БУЛЬВАРА КАПУЦИНОВ» (12+)
13.00 Х/ф «ГАРАЖ» (12+)
15.00 Т/с «ВЫЗОВ» (16+)
19.00 Х/ф «ГОСПОЖА ГОРНИЧНАЯ» (12+)
21.00 Х/ф «ПОСЛЕ ЗАКАТА» (12+)
23.00 Х/ф «КОРАБЛЬ-ПРИЗРАК» (16+)
00.45 Х/ф «РАССВЕТ МЕРТВЕЦОВ» (16+)
02.45 Х/ф «2001 ГОД: КОСМИЧЕСКАЯ ОДИССЕЯ» (12+)

ТВ-21

14.00 Х/ф «БИНДЮЖНИК И КОРОЛЬ» (12+)
15.25 Х/ф «ЛЮБОВНЫЙ ПЕРЕПЛЕТ» (16+)
17.00 Х/ф «ЛЮБОВЬ ОТ ВСЕХ БОЛЕЗНЕЙ» (12+)
18.50 Х/ф «БОЛЕЕ СТРАННО, ЧЕМ В РАЮ» (16+)
20.20 Х/ф «САМЫЙ ЛУЧШИЙ» (12+)
22.00 Х/ф «БИНДЮЖНИК И КОРОЛЬ» (12+)
23.25 Х/ф «ЛЮБОВНЫЙ ПЕРЕПЛЕТ» (16+)
01.00 Х/ф «ЛЮБОВЬ ОТ ВСЕХ БОЛЕЗНЕЙ» (12+)
02.50 Х/ф «БОЛЕЕ СТРАННО, ЧЕМ В РАЮ» (16+)
04.20 Х/ф «САМЫЙ ЛУЧШИЙ» (12+)
06.00 Х/ф «БИНДЮЖНИК И КОРОЛЬ» (12+)
07.25 Х/ф «ЛЮБОВНЫЙ ПЕРЕПЛЕТ» (16+)
09.00 Х/ф «ЛЮБОВЬ ОТ ВСЕХ БОЛЕЗНЕЙ» (12+)
10.50 Х/ф «БОЛЕЕ СТРАННО, ЧЕМ В РАЮ» (16+)
12.20 Х/ф «САМЫЙ ЛУЧШИЙ» (12+)

ДОМ КИНО

08.10 Х/ф «БЕЗОТВЕТНАЯ ЛЮБОВЬ» (12+)
09.40 Х/ф «ВНИМАНИЕ, ЧЕРЕПАХА!»
11.15 Х/ф «ЗЕМЛЯ САННИКОВА» (12+)
12.55 Х/ф «НАСТРОЙЩИК» (12+)
15.45, 06.30 Т/с «МАМОЧКИ» (16+)
17.30, 05.30 Т/с «ДОМ ОБРАЗЦОВОГО СОДЕРЖАНИЯ» (16+)
20.20 Х/ф «ЭКИПАЖ» (16+)
22.50 Х/ф «КИТАЙСКИЙ СЕРВИЗЪ» (16+)
00.40 Х/ф «ЗАГАДКА ЭНДХАУЗА» (16+)
02.25 Х/ф «ЛАРЕЦ МАРИИ МЕДИЧИ» (12+)
04.05 Х/ф «С ДНЁМ РОЖДЕНИЯ, ЛОЛА!» (16+)

ТЕЛЕКАНАЛ «Ю»

09.10, 13.00 «В теме. Лучшее» (16+)
09.40 «Я не знала, что беременна» (16+)
10.35 М/ф «Сезон охоты-3» (12+)
12.00 «Europa plus чарт» (16+)
13.30 Популярная правда (16+)
14.00 Стилистика (12+)
14.30 Д/с «Хвостатые истории» (12+)
15.00 Х/ф «БОЛЬШИЕ МАМОЧКИ: СЫН КАК ОТЕЦ» (16+)
17.00 «Самая прекрасная женщина» (16+)
18.00 «Папа попал» (12+)
01.30 Х/ф «ДОМ БОЛЬШОЙ МАМОЧКИ» (16+)
03.20 Х/ф «ДОМ БОЛЬШОЙ МАМОЧКИ-2» (16+)
05.15 Х/ф «ЧЁРНЫЙ РЫЦАРЬ» (16+)
07.05 «Соблазны с Машей Малиновской» (16+)
08.00 «Starbook. Звёздная диета» (12+)

ПЯТНИЦА

06.00 М/с «Смешарики» (12+)
08.50 Школа доктора Комаровского (16+)
09.35, 11.30, 21.00 Орел и решка. Юбилейный (16+)
10.30 Барышня-крестьянка (16+)
12.30, 17.00, 19.00 Ревизорро (16+)
14.00 Битва салонов (16+)
15.00 #Жаннапожени (16+)
16.00 Верю - не верю (16+)
18.00 Сверхъестественные (16+)
22.00 Орел и решка. На краю света (16+)
22.55 Х/ф «ЕВА: ИСКУССТВЕННЫЙ РАЗУМ» (16+)
00.50 Х/ф «ПЯТНИЦА 13-Е» (16+)
02.50 Т/с «ГЕРОИ» (16+)
05.30 Т/с «КЛИНИКА» (16+)

ВНИМАНИЕ! ТЕЛЕКОМПАНИИ МОГУТ ВНОСИТЬ ИЗМЕНЕНИЯ В СЕТКУ ВЕЩАНИЯ.

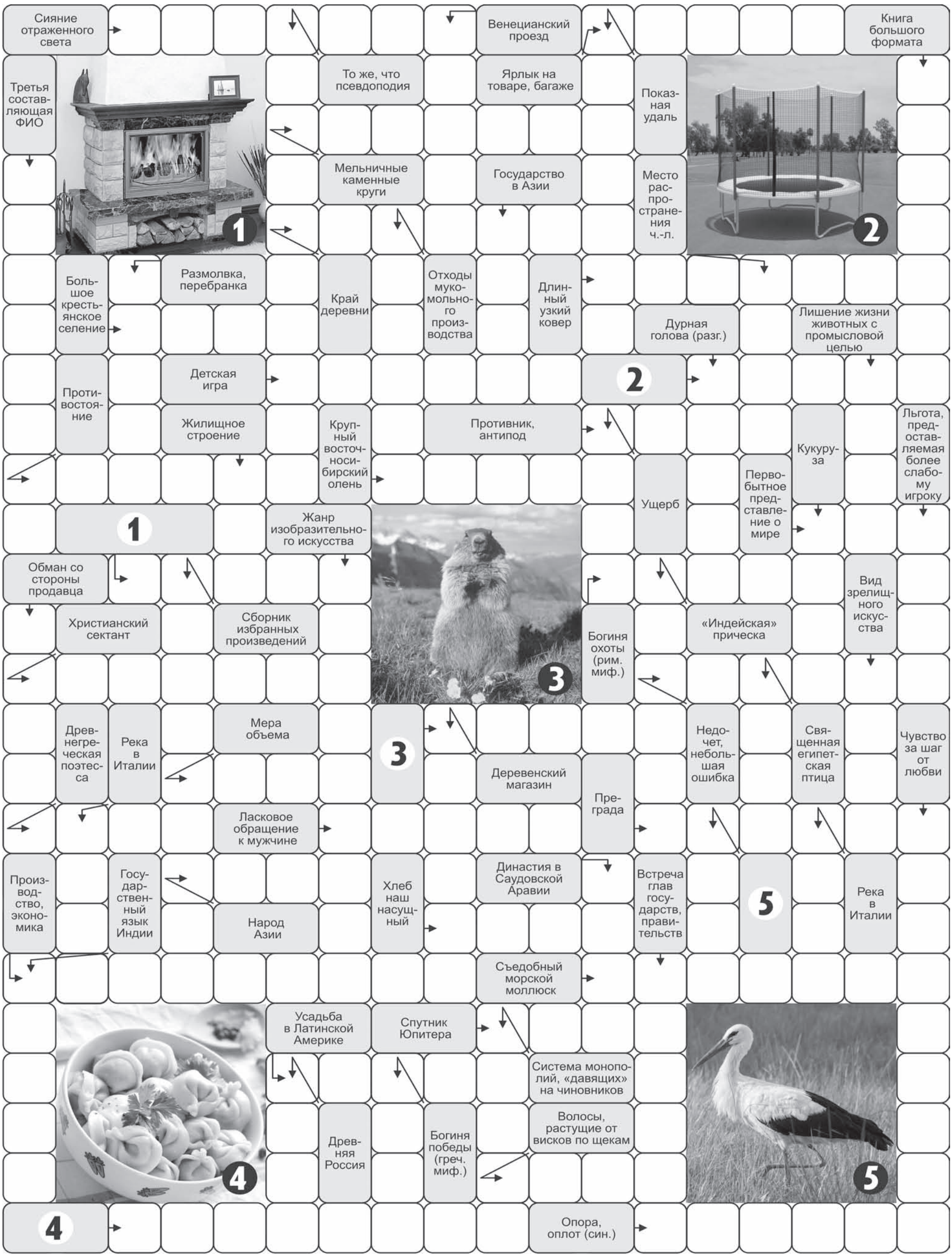

Ответы на сканворд №68

ПО ГОРИЗОНТАЛИ: Кипяток. Замок. Цейтнот. Колледж. Коннери. Буре. Тамбов. Дрема. Соло. Сатана. Нечет. Таз. Смотр. Драма. Сколиоз. Бодяга. Падре. Куча. Депо. Лилия. Турист. Семь. Тура. Красавицы. Бернард. Прах. Отгул. Баюн. Декаданс. Ахинея.

ПО ВЕРТИКАЛИ: Идеалист. Аспид. Круиз. Егор. Аббат. Молокосос. НЛО. Яйцеклетка. Очоа. Розвальни. Лоцман. Гора. Котел. Палаты. Евро. Плебс. Затяжка. Стыд. Жаба. Роберт. Ехидна. Длина. Упор. Неро. Дояр. Таня. Игра. Моха. Гипс. Мастика. Заза. Тенденция.

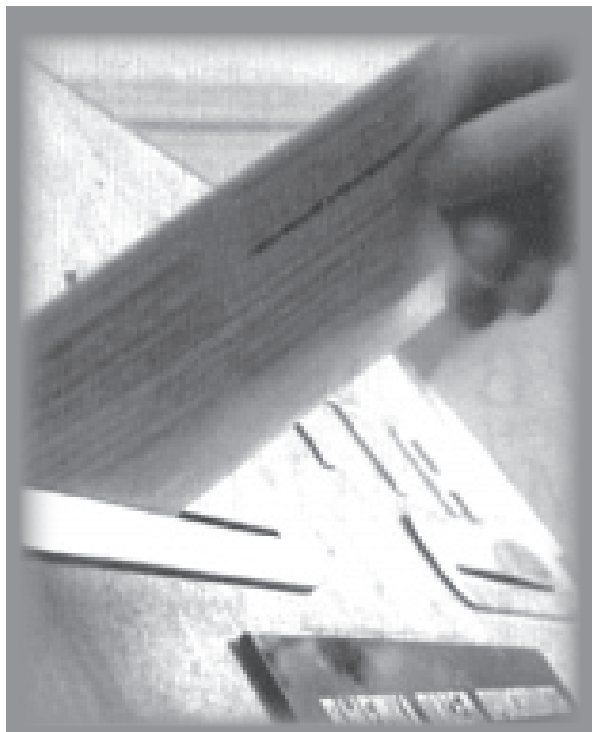

ЖДЕМ ВАШИХ ПИСЕМ ПО АДРЕСУ: 662972 ЖЕЛЕЗНОГОРСК-2, А/Я 174, e-mail: gig-26@mail.ru

Елена НАУМОВА

Круг интересов наших читателей, как известно, обширен. Но вполне обозрим. Это вопросы ЖКХ, капитальный ремонт, спорт и собственное здоровье. И, в общем-то, ничего удивительного здесь нет. Кого это не волнует? И не с жалобами вовсе обращаются в редакцию «ГиГ» наши собеседники, они спорят, обличают, разоблачают и предлагают. Вполне возможно, что заявленные темы станут поводом для журналистских статей.

СТОМАТОЛОГИЯ БЕЗ ПЕРЕРЫВА

Прочитала в вашей газете чаяния некой Ольги Алексеевой о государственной стоматологии. Мол, талон взять сложно, практически нереально, да и он не гарантирует, что лечение вы получите. Вот хочу поделиться своим опытом.

За последний месяц пришлось мне побывать потребителем стоматологических услуг дважды. Стал беспокоить зуб мудрости. Да так, что ни есть, ни спать, ни даже рот открыть. Поскольку платную клинику позволить себе не могу, вариант один - государственная больница. Сдала с утра детей в садик, полис ОМС в сумку и бегом за медпомощью.

Около восьми утра в окошке регистратуры сообщают, что с моей проблемой только к хирургу, но талонов на сегодня уже нет. Если желаете, с острой болью в порядке живой очереди, может быть, примет. Но только с девяти утра, с 8 до 9 у врача операции. Пробиваю талон, поднимаюсь к кабинету. Сижу в одиночестве за дверью минут десять, в кабинете мирное чаепитие, время 8.35. Заглядываю и деликатно интересуюсь, не посмотрит ли меня врач (с расчетом, что получу рекомендации, ждать ли, пока зуб вырастет и успокоится, или брать талон и приходить на лечение). К моему приятному удивлению, врач соглашается принять, хотя по расписанию еще рано. Хотя не без нравоучений, что так не делается, мол, только по талону, но от зуба и проблем хирург меня избавил. К девяти утра в коридоре уже приличная очередь.

Спустя пару дней осознаю, что мне грозит очередная «мудрость», к тому же побаливает под пломбой. На этот раз решаю делать все по-честному. Идти за талоном к 6 утра никак не могу - двоих маленьких детей надо собрать и отвести в садик. Выход - запись через интернет. Если утром отследить момент, когда выкладываются талоны, записаться на прием к стоматологу-терапевту вполне реально! Пусть только через три недели.

К моменту приема боль под пломбой затихает, после осмотра врач сообщает, что по ее части у меня все отлично. А насчет зубов мудрости - только к хирургу и по отдельному талону. Видя мое замешательство, отводит меня к хирургу для консультации. Тот направляет на рентген и определяет зуб к удалению. Причем в тот же день.

Вот и хочется сказать жителям нашего города: не так страшен черт, как его малюют. Получить стоматологические услуги бесплатно вполне реально, а с острой болью и без талона. И ни разу мне не нагрубили, напротив, все вежливы и доброжелательны.

А хирургам нашей стоматологии большое спасибо за их труд. До сих пор под впечатлением от того, как один врач работает параллельно на два кресла. Пока один пациент ждет действия обезболивающего, хирург осматривает либо проводит удаление зуба у второго. А медсестра в это время оформляет карточку третьего. И это без перерыва в течение всего рабочего дня! Ведь поток страдальцев под их дверьми нескончаемый.

Елена СМИРНОВА

ДОЛОЙ НОРМАТИВЫ!

Прочитал в «ГиГ» от 22.10.2015 статью «Лей - не жалей?», где рассказывается, что край уменьшил в два раза нормативы потребления воды, и как это плохо для управляющих компаний в сфере ЖКХ. Возникло большое недоумение: для чего вообще нужны эти нормативы? Ведь можно организовать рациональную систему без нормативов, для чего нужно:

1. Установить общие водосчетчики в каждом доме.

2. Установить для каждого дома норматив расхода воды на общие нужды; проще говоря, установить верхний предел, сколько должны расходовать воды технички для мытья подъездов.

3. Из общего расхода воды вычитать сумму расхода тех квартир, где установлены водосчетчики, плюс вышеуказанный норматив.

4. Оставшееся количество распределять по квартирам, где не установлены водосчетчики, пропорционально площадям квартир.

5. Расход на общие нужды распределять по всем квартирам.

Если кто-то из тех, кто не установил водосчетчики, будет жаловаться, что ему приписали слишком большой расход, ответ один: устанавливай водосчетчики!

Система проста и вполне очевидна - так почему она не введена?

Р.КЛИНКЕРМАН

ПОДСТРАХОВАННАЯ ПОБЕДА

Благодаря благотворительному фонду «Благовест» Ларисы Ивановны Нуйкиной Алексей Павлович Беляев смог съездить на чемпионат России по дартсу, где занял 3 место в дисциплине «501» лично и выполнил норматив кандидата в мастера спорта. Огромное спасибо неравнодушным людям за помощь.

Семья БЕЛЯЕВЫХ

ДИСЦИПЛИНА 501

В столице Чувашии прошел чемпионат и первенство России по дартсу среди спортсменов с поражением опорно-двигательного аппарата. Красноярский край на состязаниях представлял железногорец Алексей Беляев. В личном зачете в дисциплине «501» он стал бронзовым призером. К сожалению, простуда помешала выступить лучше. Друзья и коллеги поздравляют Алексея Павловича с победой и приближающимся юбилеем.

А чуть раньше воспитанник Сергея Парыгина Георгий Шенцов очень удачно выступил на II Всероссийской спартакиаде инвалидов. В плавании он завоевал 2 бронзовые медали в брассе на 100 м и в вольном стиле 50 м, а также серебряную медаль на дистанции 100 м на спине. Особую сложность доставило спортсмену то обстоятельство, что многие участники не являются инвалидами с детства, а стали ими в результате травмы.

[МОЕ МНЕНИЕ]

С ЧЕГО НАЧИНАЕТСЯ КОРРУПЦИЯ?

Суть нового закона о капремонтах понятна практически всем. Константин Нациевский, депутат Челябинской городской Думы, хорошо описал эту идеальную схему: «В действительности, на федеральном уровне узаконена афера 21 века, направленная на ограбление народа в целях обогащения чиновничьего аппарата. Отменен надзорный контроль юридических лиц, включая и различных некоммерческих фондов. Расход денег, собираемых региональными операторами якобы на капитальный ремонт многоквартирных домов, никем надзираться не будет. Региональные операторы освобождены от налогового бремени, и фактически сами контролируют свою работу. Размер ежемесячных платежей в фонд устанавливается на региональном уровне, и в полномочиях регионов законом прописана возможность бесконечного их увеличения...»

Но закон принят и действует. Мы сами голосовали за депутатов, которые приняли его, а значит, и за эту кормушку для чиновников платить придется.

Но интересные дела происходят уже в тот момент, когда мы передаем свои кровные рубли в кассу. Жилищный кодекс (ст. 170.3.2) устанавливает перечисление взносов на капитальный ремонт на счет регионального оператора. Однако мало кто замечает, что деньги поступают на счета ОАО «Красноярскэнергосбыт». В крае более 100 тысяч многоквартирных домов. Прикиньте сами, сколько денег поступает на счета этой КОММЕРЧЕСКОЙ организации - сотни миллионов рублей ежемесячно.

Что такое ОАО «Красноярскэнергосбыт»? По сути это спекулянт на рынках электроэнергии, финансовых и валютных рынках. Эти сотни миллионов рублей являются бесплатным краткосрочным кредитом, который можно пустить на валютные спекуляции. А мы еще удивляемся, почему валютный курс скачет, как заяц в лесу.

В нынешней экономике валютные спекуляции не преследуются. Но валютные спекулянты платят за кредитные ресурсы немалые проценты, даже если берут кредит на несколько часов. Здесь же региональный фонд кредитные средства предоставляет не только бесплатно, но еще платит за функцию сбора немалые деньги. Сколько - узнать невозможно, коммерческая тайна. Да, эти деньги через неизвестное время поступают на счет фонда. ОАО «Красноярскэнергосбыт» на своем сайте клятвенно заверяет, что в тот же день. Вы верите? Я - нет. Сотни тысяч плательщиков, некоторые платят по частям. Почему бы адресатом платежа не установить счет фонда, а копии направлять платежному агенту в лице ОАО «Красноярскэнергосбыт» для учета? Ответ очевиден. Использование средств на счете фонда ограничено законом (ЖК), а использование аккумулированных народных денег на счете посредника-присоски не ограничено ничем. Может быть, только договором между фондом, платежным агентом (ОАО «Красноярскэнергосбыт») и, возможно, банком.

До сих пор я не платил взносы на капремонт. Только потому, что не хочу добровольно финансировать спекулянта-присоску. Гражданский долг для меня не пустой звук. Валютные спекуляции добивают экономику страны. Все мои вопросы на сайте фонда об оплате непосредственно на счет фонда, разбиваются о глухое молчание. Я помимо воли становлюсь злостным неплательщиком. Жена по этой причине лишена социальных льгот.

Валерий СБИТНЕВ

НА НОЧЬ ГЛЯДЯ

В Музейно-выставочном центре 3 ноября прошла Всероссийская «Ночь искусств». У железногорцев была уникальная возможность побывать не только в цоколе музея, куда обычно доступ закрыт для посетителей, но и попасть на прием к астрологу и даже стать мультипликатором.

ПРАВДА, в отличие от остальной России (в этот раз в культурно-образовательной акции приняло участие более 300 городов), получился скорее вечер - с 18.00 до 22.00. Но и за этот небольшой промежуток времени можно было с головой окунуться в мир искусств. Организаторы постарались устроить все таким образом, чтобы было интересно и взрослым, и детям. На всех трех этажах музея пели, музицировали, играли, танцевали, что-то мастерили и даже ставили химические опыты. Никого не оставило равнодушным выступление танцевального коллектива «Магнолия», единственного в крае, где среди артистов - инвалиды-колясочники. А те, кто устал после работы, сразу взбодрились под задорное исполнение солистов хора «Рябинушка». Железногорский театр оперетты также принял участие в «Ночи искусств». Заслуженный артист РФ Олег Мокшанов вместе с инструментальным квартетом «Дивертисмент», которым руководит главный хормейстер театра Елена Зайцева, представили музыкально-поэтическое эссе. Отбоя желающих, особенно детей, не было на мастер-классах: тут учили и точечной росписи по стеклу, и киригами - разновидности оригами, где разрешается использовать ножницы, и созданию мягких игрушек, и прочим интересностям.

А вот внимание взрослых больше привлекло составление персональных гороскопов: на прием к астрологу выстроилась очередь. Хотя и детвора с удовольствием узнавала свое будущее, гадая на петроглифах и камнях. Площадок было настолько много, что казалось, силы вот-вот оставят. Но тут на выручку спешили индианки с напитками и выпечкой. Так что большинство людей дождалось все же кульминации «Ночи искусств» - огненного шоу.

Кстати, кое-кто ушел даже с подарками: самых активных посетителей наградили сертификатами, дающими право бесплатно посещать музей до конца года.

Варвара СЕДЕЛЬНИКОВА

ГЮГО И НЕ СНИЛОСЬ

Месяц остался до отъезда десяти учеников гимназии 96 в Англию для постановки мюзикла «Отверженные» вместе со студентами дуврского колледжа искусств Астор. «ГиГ» узнал, как проходит подготовка юных артистов.

ЗНАМЕНИТЫЙ мюзикл был написан в 1980 году по роману Виктора Гюго. Материал совсем не детский - Франция первой половины XIX века, революция. Затрагиваются проблемы социальной несправедливости, непростой жизни людей, отверженных властью и презираемых богачами. Кстати, две главные женские роли достались ученицам гимназии. Фантину сыграет семиклассница Ульяна Аверьянова - самая младшая из всей труппы, а Евгения Шкрабаченко из 8 класса исполнит роль ее дочери Козетты.

Готовиться к постановке начали еще весной, как только из Дувра поступил нотный материал, а за лето каждый участник мюзикла прочитал роман Гюго. Всего школьникам предстоит исполнить на сцене 31 композицию. Каждая невероятно красива и сложна - как технически, так и эмоционально. Разумеется, петь дети будут на английском. За ходом постановки следит британский режиссер Майкл - английская и российская стороны обмениваются видеозаписями репетиций и в режиме онлайн обсуждают результаты.

- Это уже четвертый мюзикл с моим участием, я со 2 класса играю в театре, - признается артистка Катя. - «Отверженные» - постановка для меня самая сложная и интересная. Жду не дождусь поездки, уже посмотрела в интернете все местные достопримечательности, старинные замки. В Лондон обязательно поедем - до него от Дувра, как от нас до Красноярска.

По традиции место репетиций и премьеры меняется - в прошлом году британскую делегацию принимал Железногорск. Результатом творческого сотрудничества тогда стали знаменитые «Шахматы». А теперь наши ученики едут в Англию.

О грядущей встрече с британскими партнерами по сцене гимназисты не переживают, хотя все они поедут в Англию впервые. Спасибо современным технологиям - задействованные в «Отверженных» артисты еще с окончания «Шахмат» поддерживают связь через интернет. Причем многие из них уже не раз и не два приезжали в Железногорск и успели обзавестись здесь друзьями.

- У меня дома в прошлом году жил Дэвид, - вспоминает девятиклассник гимназии Эльдар. - За пару дней я так привык общаться на другом языке, что иногда даже неосознанно по-английски отвечал, когда мама что-то спрашивала. Англичане не привычны к нашей еде - не любят салаты, не воспринимают супы, а картофельное пюре вообще пытаются намазывать на хлеб, как джем! Но вот блины просто обожают, и еще каждое утро овсянку едят. В снежки очень любят играть - сколько раз приезжали, всегда удивлялись, как у нас много снега.

Директор гимназии 96 Евгения Бреус рассказала, что международному проекту «Театр» в этом году исполняется 13 лет, за это время поставлено 11 спектаклей, сейчас готовится 12-й. Все это всемирно известные мюзиклы. В них поучаствовало около 450 учеников гимназии. Многие выпускники потом не только смогли поступить на бюджет в театральные вузы, но и получить впоследствии работу в театрах Москвы, Новосибирска и других городов. А тем, кто не выбирает сценическую стезю, прекрасное знание английского языка в любом случае по жизни пригодится.

Евгения ПЕРЕСТОРОНИНА

И «ЮНОСТЬ» ОПЯТЬ ВПЕРЕДИ!

Дом культуры «Юность» п.Первомайского 5 ноября отмечает свой полувековой юбилей. И праздник касается не только этого культурного учреждения. По масштабу он - общегородской, ведь «Юность» - свидетель становления Девятки, полноправный участник всех дел и свершений первостроителей, развития Красноярска-26. Он вошел в судьбу многих поколений железногорцев, а его собственная история достойна того, чтобы читатели «ГиГ» ее узнали.

БОЛЬШАЯ РОДНЯ

ОФИЦИАЛЬНЫМ временем рождения «Юности» называют 1965 год. Это так и не так, ведь чтобы дерево принесло добрые плоды, кто-то прежде должен его посадить и вырастить. В данном случае следует заглянуть в 1927-й, когда на правом берегу Енисея обосновались дома коммуны «1 Мая», в документах Советского района Красноярска значившейся колхозным хозяйством. Для простоты поселение звали Майкой, и это название сохранилось вплоть до апреля 1950 года, славного прибытием сюда генерала Михаила Царевского и его распоряжением - забить здесь первый кол будущей великой стройки. Майка стала плацдармом для освоения строительных площадок города и промобъектов. Здесь обосновались три барака Управления строительства железных рудников, полтора десятка щитовых домов, столовая, казармы военных строителей, а район все чаще стали именовать поселком Первомайским. После объединения с примыкающей территорией вся площадь в 500 га - между железной дорогой и Енисеем вплоть до КПП-1 и ДОКа - стала значиться под этим именем. Это важно понимать в свете знаменательного факта в истории Железногорска: 1 мая 1951 года в поселке строителей Первомайском открылся клуб «Строитель»! Это было первое учреждение культуры на территории п/я 9, и главнейшей задачей его стала организация культурного отдыха строителей - гражданских и военных!

Вот что рассказывает директор Центра занятости Иван Чуприна: «Я приехал в Красноярск-26 молодым специалистом в 1960 году для работы в Управлении строительства «Сибхимстрой». В то время на 9-м квартале было пять предприятий, в том числе лесная контора, управление энергоснабжения, ОМТС, Управление механизации, а также военный госпиталь и клуб «Строитель». Мы, молодые ребята, после работы обычно собирались в клубе. Там был дедушка из ДОКа, который играл для нас на аккордеоне, по средам и субботам организовывались танцы - нередко под духовой оркестр из военной части полковника Виталия Михайловича Дикого. Солдаты, случалось, бегали в клуб в самоволку, потому что здесь было интересно - проходили праздники, слеты, концерты, занималась самодеятельность. В Девятке были еще клуб «Железнодорожник» в Тартате (с 1956 г.) и Дом культуры им. 40 лет Октября в Соцгороде (с 1957 г.), но нам больше нравился «Строитель», и мы с друзьями с удовольствием ходили сюда».

Первомайский рос. Здесь появился небольшой отдельный кинотеатр. А прежний деревянный клуб, хотя и с пристроенной танцплощадкой, стал маловат, и его решили заменить более современным зданием. В 1965 году в поселке появился новый клуб с новым названием «Юность», подведомственный Сибхимстрою и принявший на себя все функции прежнего учреждения культуры. Через три десятилетия он стал муниципальным, а вскоре поменял и свой ранг на «Дом культуры». В новом веке он - филиал Центра досуга. Так что у сегодняшней «Юности» аж три поколения «культурных» предков!

В ЗОНЕ ВЛИЯНИЯ

ЧТО ЖЕ менялось в жизни и деятельности «Юности» помимо статуса и названий? Направления работы, которые напрямую зависели от меняющегося населения поселка и размещавшихся здесь предприятий, а также адресный посыл. В пору подчинения профсоюзному комитету Сибхимстроя «Юность» стала своеобразным методическим центром для клубных образований многочисленных подразделений градообразующего предприятия, а также солдатских клубов, которые организовывались при каждой части. В зону влияния культурного обслуживания входили пионерлагерь «Дружба» и расположенная на его территории детская дача для малышей от 3 до 7 лет, чьи родители являлись строителями. Круглогодично, по особому графику, самодеятельные артисты выезжали для выступлений на знаменитую базу отдыха «Жемчужина Сибири», расположенную за периметром, на берегу «Енисея». Поддерживалась тесная связь с Домом офицеров.

В летнее время традиционными стали Дни семейного отдыха строителей в ПКиО, на площадках которого - на летней эстраде и у памятника Кирову, возле фонтана и на танцплощадке, на лодочной станции - проходили концерты и творческие отчеты сибхимстроевских талантов. Парк культуры ответно помогал клубу проводить уличные праздники и гуляния, организовывал возле «Юности» выездную работу аттракционов, катание на лошадках.

Валентина Николаевна Ямся, принявшая заведование клубом «Юность» в 1968 году, в своих воспоминаниях пишет:

«Коллектив наш небольшой, руководители кружков - все полставочники, в основном из театра оперетты. Владимир Чернышов был хормейстером, Анатолий Назаров и Владимир Прокофьев - руководили эстрадным оркестром, Китаев - танцевальным кружком, Владимир Нестеров - оркестром струнных инструментов. Без худрука Ивана Филина не обходились смотры художественной самодеятельности, концерты по заявкам городского отдела культуры, участие в избирательных кампаниях. Только в 1968-69 годах наши творческие коллективы 24 раза награждались дипломами, почетными грамотами, свидетельствами о победах в соцсоревновании.

Мы имели в клубе 2 киноустановки и работали только по «первому экрану», т.е. с новыми фильмами. Кинозал никогда не пустовал, проводились тематические киносеансы по истории, литературе и т.д. для школы №93. Приглашали мы и солдат. Они участвовали в нашем хоре. Бывал у нас в клубе и помогал нам начальник Управления строительства Петр Тихонович Штефан».

В 1970-80-х годах «Юность» стала серьезным соперником главенствующему в соцгороде ДК ГХК. Участники ее самодеятельности становились лауреатами городских фестивалей молодежи, побеждали в конкурсах чтецов, смотрах детских кукольных театров, награждались «за активное участие в военно-шефской работе» (именно такая формулировка!). На творческих встречах в новомодном по тем временам женском клубе «Сибирячка» мечтали побывать представительницы многих других, не строительных, предприятий и организаций города. А когда на Девятку в «Юность» приехали журналисты красноярского телевидения, вместе с знаменитым Кадриком из «Волшебного луча», в клубе даже образовался затор: столько было желающих из других районов Красноярска-26 попасть на концерт-встречу с ними.

Решения XXVI съезда КПСС в жизнь!

Наталья АЛТУНИНА, зав. научно-исследовательским отделом МВЦ

ИМИ ГОРДИТСЯ ДК

Та самая «Гармоника», 70-е.

Ольга Костерова и знаменитый ансамбль Годенко.

ЛЮБОЙ творческий коллектив силен своими исполнителями. А их дар, развитие их способностей, несомненно, во многом заслуга руководителя этого самого коллектива. В ДК «Юность» заботятся не только о теперешних участниках художественной самодеятельности, но и помнят своих прошлых звезд. К примеру, вокально-инструментальный ансамбль «Гармоника», которым руководил Александр Кухлевский. По словам Виктора Попова, основой его стали учащиеся ПТУ-47 и поселковой школы. «В училище я получал профессию автокрановщика, а в «Юности» учился играть на баяне, - поведал он. - Потом, в 1977 году, меня пригласили в ВИА, и я играл на соло-гитаре. Басистом был Вова Яшкин - он тоже из училища. В «Гармонике» занимались одноклассницы Лена Толстошеева (Сысоева) и Ольга Седлецкая, Сергей Котов был солистом. Нам сшили темно-красные бархатные костюмы, и мы играли и пели на дворовых площадках, в Новом Пути и Додоново, Доме офицеров и ДК ГХК, на танцах, выступали по красноярскому ТВ. Елена стала известной певицей - вы о ней, наверное, слышали, она приезжала с концертами в наш город. Она - лауреат Всесоюзного телевизионного конкурса «Ялта-90», пишет стихи и музыку, работает в филармонии».

В танцевальном коллективе у сестер-хореографов Светланы и Ларисы Зайцевых с 1985 по 1991 год занималась школьница Ольга Костерова. Сейчас она- солистка балета Государственного академического ансамбля танца Сибири им. М.Годенко и руководитель красноярского детского коллектива «Экспрессия». Вместе с прославленным коллективом она выступала в Кремле, побывала во Франции, Испании, Монголии, Китае.

В Нью-Йорке обосновался Михаил Шулепов, а в конце 90-х он занимался в театральной студии «Юности». Затем учеба в Екатеринбургском театральном институте, опыт преподавания театрального мастерства детям в Москве, работа аниматором в Турции и вот теперь - держись, Америка! Легендой стала хормейстер Валентина Яковлевна Ярлыкова, двадцать лет тому назад создавшая в поселке Первомайском чудесный хор «Горлица», а затем - вокальную группу «Сударушка», без которых не обходится ни один праздник.

Это лишь несколько имен из тех, которыми гордится ДК-юбиляр, но, поверьте, их значительно больше.

Михаил Шулепов теперь в Нью-Йорке.

ПЕРВОМАЙСКИЙ: СЕГОДНЯ И ВСЕГДА

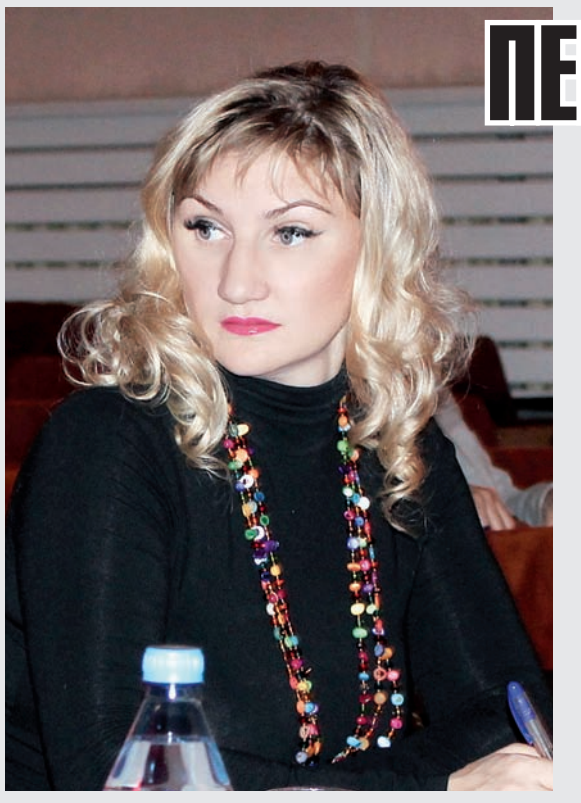

Надежда МЕНИХ
руководитель «Юности»

- У нас занимается 13 коллективов. Ежегодно мы проводим около 400 мероприятий, которые посещает в среднем более 27 тысяч человек, в том числе те, кто трудятся на предприятиях, в учреждениях и организациях, расположенных в Первомайском. Нам всегда, а особенно сегодня, интересно и важно знать мнение жителей микрорайона о нашей работе.

Павел ПРЯДУН
слесарь по ремонту автомобилей

- Я в «Юности» вырос. Впервые сюда пришел в первом классе. Пел в «Веселятах» под руководством М.Г.Овчаренко. До сих пор здесь все кружки работают, только названия поменялись. Когда у меня появятся дети, обязательно приведу их сюда.

Нина СОЛДАТОВА
председатель Совета ветеранов микрорайона

- Живу в поселке более двадцати лет, и помню, как в прежние годы доводилось в «Юности» собираться и петь под аккордеон, читать стихи, делиться огородными секретами, мастерством шитья и вязания. Могу сказать, что здесь работают специалисты своего дела. Они стремятся к тому, чтобы каждый житель, придя сюда однажды, остался доволен и захотел обязательно сюда вернуться.

Павел ШАЯКОВ
токарь-фрезеровщик

- Я родился и вырос в Первомайском, с детства ходил в «Юность». Сначала в кружки, потом на дискотеки. Сейчас с удовольствием посещаю все мероприятия - их здесь можно найти на любой вкус и детям, и взрослым, а нас в микрорайоне проживает 8000 человек. В этом году в ДК стали вновь показывать кино и мультфильмы, все как надо, на большом экране, и не хуже, чем в «Космосе».

Анатолий ОЩЕПКОВ
депутат от Первомайского

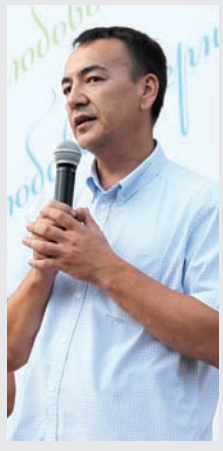

- На Девятке работаю с 2000 года, и все это время сотрудничаю с нашим ДК. Меня приглашают на мероприятия, и я считаю за честь их посетить. Меня вообще тянет в «Юность», там аура хорошая, сотрудники в общении легкие, позитивные, и уж точно - экспрессивны в хорошем смысле слова. Жители микрорайона о Доме культуры иначе, чем «НАШ ДК», не говорят. Хочется, чтобы в «Юности» было еще больше интересных мероприятий для всех возрастов. Думаю, что ДК надо расширять услуги, причем не только платные. А вообще, коллектив Дома культуры и всех жителей Железногорска, и особенно микрорайона Первомайского, с праздником, с днем рождения нашего ДК «Юность»!

Наталья АЛТУНИНА, зав. научно-исследовательским отделом МВЦ

Елена НАУМОВА

Всем привет! Сегодня будем стряпать. И не какие-то там булки-пироги, а рулеты. Нежные, воздушные, с самыми разными кремовыми и фруктовыми начинками. А что? Имеем право себя побаловать, тем более, каких-то особенных кондитерских навыков и премудростей от вас не понадобится. А кое-какие секреты, так и быть, расскажу.

БИСКВИТЫ РУЛЯТ

УНИВЕРСАЛЬНАЯ ПЯТИМИНУТКА

Рискну предложить рецепт теста - оно предельно простое, хранится минимум 4 дня в холодильнике, сливочное на вкус и выглядит слоеным.

ПОТРЕБУЕТСЯ:

Масло сливочное (или маргарин комнатной температуры) - 180-200 г, сметана - 1 ст., мука (лучше добавить 1 пачку разрыхлителя в тесто; 2 ст.л. - для несладкой начинки) - 2,5 ст., творог - 500 г, брынза - 150 г, сыр твердый, укроп - 2 ст.л., яйцо - 2 шт. для несладкой начинки , 1 шт. - для сладкой, оливки зеленые - 100 г, перец черный (по вкусу), сахар - 3 ч.л., цедра лимона (или апельсина) - 1 ст.л., крахмал - 1 ст.л., ванилин.

ГОТОВИМ:

Смешать мягкое масло, сметану и муку, можно в комбайне. Пусть вас не пугает, если тесто немного крошится: после пребывания в холодильнике оно будет мягким и эластичным. Отправить туда на 1 час.

Делаем несладкую начинку: смешаем в миске половину творога, натертые брынзу и сыр, перец, яйца, муку (2 ст.л.), укроп и порезанные дольками оливки.

Делаем сладкую начинку: смешаем в миске половину творога, сахар, цедру, крахмал, ванилин, яйцо. По желанию можно добавить изюм (30 г).

Раскатываем достаточно тонкий (0,5 см) прямоугольник, выкладываем начинку и, подворачивая края, скатываем рулетом. Отправляем на смазанный маслом противень. Можно все сразу. Смазываем взбитыми желтками или молоком, ставим в духовку до зарумянивания - примерно на 30 минут. Рулетам даем остыть.

ВАНИЛЬНЫЙ

ПОТРЕБУЕТСЯ:

2 яйца, 1 ст. сахара, 1 ст. йогурта, ванилин, 1 ч.л. соды, 1,5 ст. муки, джем для смазывания.

ГОТОВИМ:

Пока нагревается духовка при максимальной температуре, взбить яйца с сахаром и ванилином, добавить йогурт, размешав в нем предварительно соду, затем добавить муку. Тесто получится жидкое, льющееся. Противень застелить бумагой или смазанной калькой и вылить тесто, распределив его по всей поверхности. Поставить в духовку, печь 7-8 минут, до розовости. Достать и перевернуть розовой стороной на влажную ткань.. Быстро смазать джемом и свернуть, при помощи ткани. Дать немного остыть, ткань снять, рулет посыпать пудрой. Главное, что он всегда получается.

БЫСТРЫЙ

ПОТРЕБУЕТСЯ:

1 банка сгущенки, 1 яйцо, 1 ст. муки, 0,5 ч.л. соды.

ГОТОВИМ:

Все ингредиенты смешать. Тесто вылить на прямоугольный противень, застеленный бумагой. Выпекать 5-7 минут в разогретой духовке. Начинка - любой крем, джем, шоколадно-ореховая паста.

ОРЕХОВО-ЯБЛОЧНЫЙ

ПОТРЕБУЕТСЯ:

Для теста - 4 яйца, 4 ст.л. муки, 4 ст.л. сахара, 0,5 ч.л. разрыхлителя. Для начинки - 4 яблока, 2 ст.л. сахара, ванилин, 100 г орехов.

ГОТОВИМ:

Яблоки натереть на крупной терке, добавить сахар, ванилин, орешки. Выложить на противень, застеленный бумагой для выпечки, разровнять. Белки взбить с щепоткой соли. Желтки взбить 1-2 минуты, добавить сахар и еще 1-2 минуты взбивать. Постепенно вмешать муку с разрыхлителем, потом аккуратно взбитые белки. Выложить тесто на противень поверх яблочно-ореховой массы, разровнять. Выпекать минут 15 при 180 градусах. Потом противень с готовым бисквитом аккуратно перевернуть на чистое полотенце начинкой вверх. Снять быстро бумагу для выпечки и свернуть при помощи полотенца в рулет. Остудить.

БЕЗ ЗАТЕЙ

ПОТРЕБУЕТСЯ:

5 ст.л. сахара, 5 ст.л. муки, 5 ст.л. сухого молока, 3 яйца, 1/3 ч.л. соды (погасить уксусом), щепотка соли.

ГОТОВИМ:

Замесить тесто для бисквита. Яйца взбить с сахаром, постепенно добавить просеянную муку, сухое молоко, соль и погашенную соду. Вылить тесто на горячий противень и выпекать в разогретой духовке ровно 5 минут при 220 градусах. Достать, сразу намазать сгущенкой или вареньем и свернуть рулет, пока он горячий. Дать полностью остыть и посыпать сахарной пудрой.

ГОЛЬ НА ВЫДУМКУ ХИТРА

ПОТРЕБУЕТСЯ:

3 пачки обычного печенья (30 печенюшек), 1 пачку творожной массы, 2 ст. молока, 1 шоколадка или глазурь собственного приготовления.

ГОТОВИМ:

На чистый полиэтиленовый пакет выкладываем первый слой печенья, предварительно окунув его в горячее молоко. Один слой - это половина всего объема. Сверху - половину творожной массы, затем еще слой печенья и снова творог. Берем пакет с двух сторон и сворачиваем все это дело в рулет. Печенье размягчится и не должно ломаться. Но даже если поломается, ничего страшного, сверху поливаем рулет растопленной шоколадкой с добавлением небольшого количества молока. Как вариант, можно украсить рулет кусочками шоколада. Ставим в холодильник, и через 3-4 часа он будет готов. Лучше на ночь. Как вариант, можно печенье обмакивать в кофе или какао. Получится шоколадный рулет.

КЛУБНИЧНЫЙ

ПОТРЕБУЕТСЯ:

55 г муки, 55 г сахара, щепотка соли, 2 ч.л. разрыхлителя, 2 яйца, 5 ст.л. клубничного джема, сахарная пудра.

ГОТОВИМ:

Для начала смешать сухие ингредиенты, добавить два яйца и тщательно все взбить в однородную массу. На противне, на промасленной бумаге, равномерно распределить тесто и поставить выпекать в духовку, разогретую до 180 градусов. Печь всего 6 минут, пока верх коржа не приобретет золотистую корку. Параллельно подогреть джем.

Достаем из духовки корж, снимаем бумагу и смазываем одну сторону теплым джемом, заворачиваем в рулет и обильно посыпаем сахарной пудрой. Даем остыть и завариваем чай!

НЕЖНЫЙ

ПОТРЕБУЕТСЯ:

1 ст. муки, 2 яйца, чуть соли, банка сгущенки, 0,5 ч.л. пекарского порошка (или разрыхлителя). Для пекарского порошка - смешать 1 ст.л. соды, 1 ст.л. крахмала, 20 г лимонной кислоты.

ГОТОВИМ:

Все ингредиенты смешиваем, тесто получается, как сметана. Противень застилаем бумагой и смазываем растительным маслом. Выливаем тесто и ставим в духовку на 20 минут при 150 градусах. Как только начнет желтеть, то можно вытаскивать. Начинка подойдет любая (творог, джем, фрукты, вкусно с яблоками). Пока корж горячий (это важно, иначе поломается потом), смазываем будущий рулет начинкой и аккуратно сворачиваем.

На минувшей неделе тем для обсуждения в сети было немало: безграмотность рекламодателей, сомнительные услуги телевизионщиков, объявления для жильцов. Причем некоторые проблемы, такие как вырубка больных деревьев в черте города, муссируются периодически. На этот раз в ответчиках даже народный избранник Евгений Балашов оказался и специально для подписчиков «ГиГ» озвучил причины вырубки насаждений по улице Королева. Работа депутата с населением налицо!

НАДО В КРЕМЛЬ НАПИСАТЬ!

Статья «Смотрите телевизор, только не включайте» («Город и горожане» №68 от 29 октября) об услугах, предоставляемых ООО «Эридан», получила в паблике «ВКонтакте» мгновенный отклик. Как оказалось, работой предприятия не довольны не только пожилые люди, но и молодежь. Горожане щедро делились своими историями.

Роман Балясин

Царь велел бесплатно три канала показывать, неужто эриданцы посмели ослушаться?

Светлана Капичина

Сейчас нет ни у кого социальных пакетов из представителей ТВ в нашем городе.

Уле-Эйнар Бьерндал

Зомбоящик за 80 р в месяц - это дорого, надо писать в Кремль.

Алена Кулеш

«Эридан» без уведомления в одностороннем порядке расторг договоры с абонентами, проживающими на Девятке. Просто пришли монтеры и отключили антенны.

Ира Иванова

А сколько сами жители нашего города портят имущество «Эридана»? Задайтесь вопросом. Сколько халявщиков за счет соседей? Сколько таких, кто отключает весь подъезд от ТВ, чтобы самому смотреть бесплатно? Перерезаний проводов?

И ЭТО ОТВЕТ ГАИ?..

26 октября в редакции «ГиГ» прошла прямая линия с заместителем начальника ОГИБДД Константином Валюхом. Железногорцы, в основном в социальных сетях, мгновенно откликнулись на предложение задать наболевший вопрос дорожной полиции. И там же прокомментировали ответы ГАИ.

Эвелина Кашпанова

Поговорили. А воз и ныне там.

Ирина Санникова

«Купите специальное автокресло или пользуйтесь социальным такси» - и это ответ ГАИ??? Фууу...

Екатерина Виноградова

Ирина, а какой вы хотели? «Даю добро, нарушайте закон»? Или же «Давайте мы вам оплатим покупку сего кресла»?

Ольга Новаковская

Зам начальника ГИБДД не входит в комиссию по безопасности ДД при администрации!? Теперь понятно, отчего такой треш на дорогах.

10 Город и горожане №68 29 октября 2015 ПРЯМОЙ ПРОВОД

Константин ВАЛЮХ:

«ПРИНЦИП ВЫСТАВЛЕНИЯ ПОСТОВ ГАИ - СЛУЖЕБНАЯ ИНФОРМАЦИЯ»

Идея провести в редакции прямую линию с сотрудниками ГИБДД созрела давно. Тем более, в железногорцы мгновенно отклинулись на предложение - задать наболевший вопрос дорожной полиции. 26 октября на вопросы читателей «ГиГ» и подписчиков газеты в социальных сетях ответил заместитель начальника ОГИБДД Константин Валюх.

? *Почему практически ежедневно экипажи ДПС, несущие службу в районе дома 1 по Восточной, занимаются исключительно выявлением нарушений в плане непредоставления преимущества пешеходам и в час пик полностью игнорируют регулирование дорожного движения на перекрестке Восточной и Молодежной? Образуется большая пробка, а сотрудники ДПС как будто ее не видят.*
Глеб Шепелов

- Мы неоднократно отвечали на этот вопрос, но он почему-то остается актуальным. Давайте посмотрим на статистику. За текущий год в ДТП пострадало 29 пешеходов, в прошлом году - 26. Так что рост несомненный. При этом в 2014 году пешеходы оказались виновны в 11 случаях, в этом - только в 8. Получается, что водители не предоставляют преимущества пешеходам и не меняют этого деталь. Мы вынуждены особо контролировать эту проблему, получится. А жильцам прилегающих домов хочу напомнить, что вы вправе ограничить доступ в ваш двор, если вас не устраивает количество поставленных машин. Если есть проблемы с мусоросборников КБУ, они с нами согласовываются, и мы решаем проблему индивидуально.

? *Переход Курчатова/Центральный проезд выделен дисдальными лампами с холодным светом. То есть вся линия освещения по проспекту Курчатова идет оранжевая, с теплым светом, а переход выделен дисдальным. Этот контраст теплого и холодного света очень эффективен, по моему мнению. Возможно ли заставить Горэлектросеть, конечно же при содействии ГИБДД, заменить лампы на обычные, а остальные светодиодные установить над переходами в городе?*

- Это должны оценивать специалисты, а собственнику дороги необходимо - Сотрудники не игнорируют такие нарушения - наказано более 100 железногорцев. Что касается второй части вопроса, то у нас нет такой возможности. По почте отправляются уведомления, полученные с помощью автоматической фиксации - скоростной режим, проезд на красный цвет и т.д. Мы пока работаем в ручном режиме.

- Если имеется в виду стационарные посты, то в Железногорске их нет, они не предусмотрены, их и не будет.

? *Простой и актуальный вопрос: как до вас дозвониться? В вечернее время полиция просто не берет трубку, даже от служб жизнеобеспечения.*
Катерина Еремеев

- Что касается отдела ГИБДД, у нас отсутствует дежурная часть и все звонки должны поступать по телефонам 02, 112, 102. Все они многоканальные, и я сомневаюсь, что там могут не взять трубку.

? *У нас проблема с переводом ребенка-инвалида 8 лет. Автокресло для ребенка-инвалида стоит 230 тыс. рублей - понятно, не по карману. Мы приобрели боскарисное автомобильное устройство с пятиточечным ремнем, но спинку сидения мы все равно немного отводываем, и понятно, что ребенок на переднем сиденье, что тоже является нарушением. Кто-то идет нам навстречу, бывает, и штрафует. А так хочется быть мобильной мамой, не такой, где можно вообще обойтись без госавтоинспекции.*

? *Куда девались постоянные посты ГИБДД?*
Баргузуа Рыжая

? *Часто вижу машины, идущие по Гвардейцев «против шерсти». Может, пора на выезде из двора поставить знак направления движения?*
Татьяна Гордюшина

- По ГОСТу знаки стоять должны, но это обязанность собственника дорог.

? *Когда начнут работу с пешеходами? Дабы прекратить наезд на них с такой частотой. Когда им разъясняют, что пешеход обязан убедиться в безопасности перехода через дорогу и только после этого начать движение. Может, уже пора выводить патрульные машины не только для выявления нарушений водителями, но и пешеходами?*
Татьяна Мальчикова

- Эта работа велась и продолжается. За текущий год порядка 300 пешеходов привлечено к ответственности за нарушение ПДД.

Корр.: *Вы меня простите, но этой работы мало! Пешеходы идут по переходам на красный сигнал светофора, болтают по телефону, прибавьте сюда капюшоны, наушники от плеера. Это ж самоубийцы! Водителей, например, за разговоры по телефону штрафуют...*

- Нарушают и те, и другие. Но водитель управляет средством повышенной опасности, и он обязан вести автотокол, где можно вообще обойтись без госавтоинспекции.

? *На каком основании при смене собственника ТС по дарственной, сотрудники РЭО требуют сделать полис ОСАГО? Даже если у нового собственника нет прав и он хочет просто владеть авто. Не является ли это ограничением прав собственности?*
Roma Adolescent

- Федеральный закон об обязательном страховании гласит, что в течение 10 суток после возникновения права собственности на ТС его владелец ОБЯЗАН застраховать свою гражданскую ответственность. Это не в коей мере не ограничивает ваше право распоряжаться автомобилем - продавайте, дарите, делайте что угодно. Регистрация ТС - только условие допуска к участию в дорожном движении, никаких ограничений прав.

? *Сколько в городе экипажей, которые выезжают на ДТП? Какой нормативно времени прибытия экипажа на место?*

ДЕПУТАТ ОТКЛИКНУЛСЯ

Подписчик «ГиГ» Василий Шипуля негодует: «Зачем идет вырубка деревьев на Королева?»

Влад Видилин

Уже несколько раз говорилось, что идет уборка старых, больных и опасных деревьев.

Андрей Палкин

Дом №11, если мне память не изменяет? Там со времен СССР люди на нижних этажах, как в пещерах, живут.

Александр Воинский

Чтобы на голову не упало старое дерево.

Евгений Балашов

Добрый день! В связи с многочисленными просьбами по вырубке аварийных деревьев во время предвыборной кампании сразу после избрания мною был подготовлен запрос в УГХ администрации ЗАТО г.Железногорск на предмет вырубки аварийных деревьев по вверенному мне избирательному округу №7. К сожалению, в данном посте не указан точный адрес, но с Королева поступили жалобы по следующим домам - 5, 6, 8, 13, 17.

ВЫШЕ ЖЭКА ТОЛЬКО ЗВЕЗДЫ

ЖЭК-6 рулит! Главное - граждан предупредить, а увидят ли они объявление, это проблемы жильцов.

Валерия Епифанцева

Артем Лучина

Это они что, со стремянкой ходят?

Евгения Пересторонина

Дядя Степа на службе у ЖЭКа!

Наруто Узумаки

А по мне все правильно, всегда найдется тот, кто свое объявление присобачит поверх такого извещения.

Наталия Ешенко

В нашем подъезде дама отрывает все объявления с доски! Прям страстная натура! Любого содержания. Ее они бесят.

ОШИБКА ИЛИ ФИШКА

Судя по некоторым комментариям, оставленным под этим фото, грамматические ошибки - это отнюдь не безграмотность, а современный пиар-ход. Хорошая версия! Только к реальности не имеющая никакого отношения.

Марина Крещук

Я не думаю, что это ошибка. Это просто фишка.

Анастасия Якасова

Последний тренд в рекламном бизнесе - делать ошибки в рекламе, так больше людей обращают внимание. Этот пост - подтверждение, что ход хороший!

Галия Исляева

Пожалуй, буду обходить этот магазин сомнительного происхождения стороной...

Алена Подкорытова

Магазин хороший, но эта реклама режет глаз каждый раз, когда мимо проезжаю.

БОЕЦ!

Виктор Александров - мастер спорта России, чемпион мира и чемпион России 2014 года по паратхэквондо. В 2015-м он стал чемпионом Европы, победителем Всемирных игр ампутантов и колясочников IWAS (Сочи), а также бронзовым призером чемпионата мира по паратхэквондо (Самсун, Турция).

Железногорец Виктор Александров мог бы многих научить, что значит в самом прямом смысле слова не опускать руки даже в самой безвыходной ситуации. Хотя у него самого рук нет. Если бы 20 с лишним лет назад шестилетний мальчишка знал, чем обернется его любопытство, то ни за что на свете не полез бы в деревне в трансформаторную будку и уж, тем более, не стал бы трогать гудящие под напряжением пластины. Но все случилось так, как случилось, и маленькому Вите буквально пришлось учиться жить заново - без рук. Сейчас к 28 годам он один из самых титулованных параспортсменов Железногорска. В копилке Александрова десятки медалей, и последнюю - бронзовую - он привез с чемпионата мира по паратхэквондо, проходившего в Турции.

ЗОЛОТАЯ БРОНЗА

ПЕРЕД боем нисколько не волновался, признается Виктор Александров. Ни страха, ни мандража, вообще никаких эмоций - выбросил из головы все мысли и сосредоточился на результате. Да и не страшнее это, чем плавать - на дорожке-то соперников сразу восемь, а здесь, на ринге, только один. И если все сделать правильно, то противник обязательно будет повержен. Правда, на этот раз победа не досталась железногорцу, но только потому, что выступал не в своем классе. Боролся Александров против спортсменов с одной рукой, а соответственно, и дополнительной возможностью нанести удар. Поэтому для него чемпионат закончился двумя боями и бронзовой медалью.

- Виктор был готов на сто процентов, за плечами долгий тренировочный сезон, - цитирует его тренера Романа Цветкова портал «Крайспорт». - Но он оказался единственным спортсменом своего веса в категории участников с ампутацией обеих рук, и его перевели в класс «отсутствие одной руки». В связи с этим завоеванная бронза для нас дороже золота.

ИЗ ПЛОВЦОВ В ТХЭКВОНДИСТЫ

В тхэквондо Виктор пришел пять лет назад, до этого занимался плаванием. Там тоже завоевывал награду за наградой, даже чемпионом Европы в свое время стал. Все эти достижения, говорит, были бы невозможны, если бы не отец.

- В 7 лет, уже после травмы, папа отвел меня в бассейн, забросил в воду: мол, захочешь - поплывешь. И я поплыл, - вспоминает Александров. - Спасибо близким, я рос, как самый обычный мальчишка, в любви и заботе. Все, что было до несчастного случая, помню очень смутно. Ходил в школу, играл в футбол, хоккей, пропадал целыми днями на улице. Хотя не сказал бы, что потом это хоть немного изменилось!

- Да уж, на месте никогда усидеть не мог - что тогда, что сейчас, - в шутку ворчит мама Виктора Ольга Ягудовна. - Все дети хотят быть самостоятельными, а наш мальчик - особенно сильно...

Мысль бросить плавание и заняться чем-нибудь другим не оставляла Виктора долго. К тому времени, признается, ему просто надоело - наплавался на всю жизнь вперед. Случай подвернулся сам собой - молодым и успешным спортсменом-инвалидом заинтересовался красноярский тренер по тхэквондо Роман Цветков и пригласил Александрова заниматься к себе. Раз посмотрев на такие соревнования, теперь уже бывший пловец понял, что больше никогда не вернется на водную дорожку. Буквально на следующий день после своего последнего чемпионата по плаванию он пришел на тренировку к Цветкову. А уже через два месяца отправился на чемпионат России по паратхэквондо, где сразу стал вторым, проиграв только действующему чемпиону мира.

- Хорошо помню ту поездку - такое приключение! - смеется Виктор. - Я один, без сопровождающего, улетел в Москву, оттуда в Дагестан, выступил, переночевал, и на следующий день уже дома был с серебряной медалью. Скатался на выходные! Не волновался даже тогда, хотя соперники намного более опытные и подготовленные были.

ТХЭКВОНДО - корейское боевое искусство, его характерная особенность - активное использование ног в бою, причем как для ударов, так и для блоков.

Я тоже, знаете ли, рос не домашним мальчиком - многому научила улица, драться тоже случалось.

ВСТРЕТИМСЯ ПОСЛЕ ПАРАЛИМПИАДЫ

Поездок в жизни Александрова случалось много. Ольга Ягудовна хранит память о каждой в семейном фотоальбоме. Что ни снимок - очередной город, очередная медаль.

- Вот Саратов, здесь Витя получил КМС по плаванию, - женщина перелистывает страницы альбома. - А это Нижний Новгород, я тогда впервые с ним поехала на соревнования. Думала, у меня душа в пятки уйдет, когда сын поплыл. А потом увидела его на пьедестале, такую гордость испытала... Теперь только от тренера и узнаю обо всех успехах! С последнего чемпионата мне сообщение прислал сразу же: «Первый бой одержали».

Вот генерал Лебедь вручает маленькому Вите второй в его жизни компьютер (первый ему подарила школа), вот юного спортсмена награждает губернатор Хлопонин. Не хватает только фотографии уже взрослого Александрова с президентом - увы, на встречу с Владимиром Путиным в октябре этого года Виктор не попал из-за обидной случайности. «Ну, ничего, стану олимпийским чемпионом, встретимся!» - не отчаивается спортсмен. Правда, до олимпиады ждать еще 5 лет - тхэквондо в паралимпийскую программу включают только с 2020 года. И Александров намерен обязательно туда попасть.

Спорт в его судьбе был всегда. Но именно сейчас он стал делом и смыслом жизни. Да и с тренером, уверен Виктор, ему невероятно повезло. Роман Цветков уже воспитал чемпионку России по тхэквондо среди здоровых спортсменов, сурдоолимпийскую чемпионку среди слабослышащих, и вот теперь еще и Александрова - чемпиона мира по паратхэквондо. Железногорец тоже мечтает о тренерской карьере - ему хочется воспитывать своих чемпионов. Летом 2015-го он поработал в одном из детских лагерей края. «Тренерский труд - тяжкий, но это точно мое», - заявил спортсмен матери, когда вернулся домой.

МАМ, МЕЛОЧИ ВСЕ ЭТО

Детская травма не помешала Александрову вести полноценную жизнь. Окончил школу, затем институт. Получил два высших образования разом: учителя ОБЖ и преподавателя физической культуры - при этом всегда тщательно конспектировал лекции. Как и все остальные ученики, писал диктанты и решал задачки - научился держать ручку в зубах, хоть поначалу и выходили каракули. СМСки отправляет только так - пальцами ног. Сам справляется по дому, может приготовить себе практически любое блюдо, а закрыть ключом дверь и отправиться на прогулку - вообще проще простого. Мать к такой самостоятельности сына привыкла, хотя признается, что поначалу сердце было не на месте - где Витя, что с ним?

- Как мне тренер его говорит - залюбила я мальчика, надо вожжи отпустить, дать ему больше свободы... - вздыхает Ольга Ягудовна. - Но дети ведь всегда дети. И мы всегда их любим - хоть на коне, хоть без коня. Конечно, как и в любой семье, всякое бывает - и ругаемся, и миримся, иногда можем не разговаривать, обижаться...

- Да ладно, мам, мелочи все это! - мягко прерывает женщину Александров. Легко представить, как в этот момент рука сына ободряюще бы опустилась матери на плечо. Но... Он не позволяет мыслям «что было бы, если бы» испортить боевой настрой, и близким тоже не дает хандрить. На вопрос, счастлив ли он, Виктор отвечает: «Я доволен сейчас своей жизнью. Все складывается так, как должно».

Евгения ПЕРЕСТОРОНИНА

ШЛЯПА, Я ВАС ЗНАЮ

Фото журнала «Молния».

Железногорский марафонец и триатлет Валентин Кудымов стал обладателем не только бронзы на международных стартах в Черногории, но и автографа от олимпийского чемпиона.

ИЗ 12 УЧАСТНИКОВ своей возрастной группы он пришел к финишу третьим, сообщает электронный журнал «Молния». Но самое интересное случилось с ним по дороге домой. Во время пересадки в Домодедово к Кудымову подошел мужчина в шляпе и спросил разрешения сесть на свободное место рядом. Валентин кивнул в ответ, но когда незнакомец снял шляпу, наш земляк потерял дар речи. Незнакомцем оказался 4-кратный олимпийский чемпион и 11-кратный чемпион мира по биатлону Александр Тихонов, пишет «Молния». Олимпийский чемпион, со слов Валентина, легко пошел на контакт, а узнав, что Валентин бегает марафоны, которых уже 89 в его копилке, был весьма удивлен. На память он написал Валентину прямо на почетной грамоте: «Здоровья. Пусть последний марафон состоится через 40 лет», а также подарил календарь с автографом.

СНОУБОРД СКОРЕЕ ЖИВ, ЧЕМ...

ОТКРЫТИЕ секции сноуборда не планируется. Директор лыжной базы Вячеслав Патюков объясняет это тем, что нет соответствующего запроса от горожан. Для всех желающих научиться стоять на доске на базе работает общественник. Но их по-прежнему недостаточно, чтобы сформировать полноценную группу и нанять тренера.

ЖДЕМ ТОЛЬКО СНЕГА

Лыжная база «Снежинка», городской каток на стадионе «Труд» и два хоккейных корта - на Ленина, 30 и Поселковой, 61 (Первомайский) - к зиме полностью готовы. Об этом заявил руководитель МАУ «КОСС» Сергей Афонин.

ПРОВЕДЕНЫ все необходимые технические работы, плановый ремонт электрооборудования, подготовлены раздевалки и душевые, пройдены технические освидетельствования. На лыжной базе получено разрешение на эксплуатацию буксировочной канатной дороги, на кортах обновлены борта и отремонтирована система освещения.

- Мы готовы начать работу в любой момент, ждем только снега и холодов, - рассказал «ГиГ» Сергей Афонин. - Чтобы заливать лед, нужна устоявшаяся температура минус 10-15 градусов и хотя бы небольшой снежный покров. Холод необходим и для работы снежных пушек на горнолыжном склоне. Так что теперь зависим только от погоды.

ВЫКЛЮЧИЛИ СВЕТ

В НОЧЬ на 2 ноября неизвестные сломали 4 фонаря освещения лыжной трассы на «Снежинке». Руководство МАУ «КОСС» намерено обратиться в полицию, чтобы найти и привлечь вандалов к ответственности. Сотрудники лыжной базы подозревают подростков, поскольку, по их мнению, взрослому человеку было бы сложно забраться по опоре фонаря к светильнику. Да и вся ситуация напоминает скорее злую шалость.

ВОЛЕЙБОЛ

Кубок Железногорска, стадион «Труд»

5 НОЯБРЯ
Мужчины
18.30 «Октябрь» - «Академия МЧС»
19.45 «Радуга» - «Медведи»

7 НОЯБРЯ
Мужчины
10.00 Игра за 7 место
11.45 Игра за 5 место
Женщины
12.30 «Октябрь-2» - «Радуга-2»
13.45 «Октябрь» - «ШК»
15.00 «Смена» - «Радуга»

8 НОЯБРЯ
Мужчины
10.00, 11.45 Полуфиналы
Женщины
12.30 «Радуга» - «Радуга-2»
13.45 «Смена» - «ШК»
15.00 «Октябрь-2» - «Октябрь»

10 НОЯБРЯ
Мужчины
18.30 Игра за 3 место
19.45 Финал

ТЯЖЕЛАЯ АТЛЕТИКА

Чемпионат Красноярского края
7-8 НОЯБРЯ СК «Радуга», 12.00

ХОККЕЙ

Кубок Железногорска, СК «Факел» (Подгорный)

8 НОЯБРЯ
17.30 Матч за 3 место: «Зенит» - «Академия»
18.30 Финал: «Факел» - «Аксакал»

ЛЕГКАЯ АТЛЕТИКА

Открытое юношеское первенство Железногорска, посвященное памяти Валерия Ситова
5 НОЯБРЯ Манеж ДЮСШ-1, 11.00

Состязания среди лиц с ограниченными возможностями
7 НОЯБРЯ Манеж ДЮСШ-1, 10.30

VI легкоатлетический пробег памяти академика Михаила Решетнева
8 НОЯБРЯ Стадион «Труд», 12.00

МИНИ-ФУТБОЛ

Мемориальный турнир, посвященный памяти ушедших футболистов
8 НОЯБРЯ СК «Октябрь», 11.00

ОСТАВАЙТЕСЬ С НАМИ...

Анекдоты

Юные интернетчики в шоке: они узнали, что лайки - это собаки!

Неразношенные туфли придают лицу крайне философское выражение.

Объявление:
«Уважаемые жильцы! Имейте совесть, выкидывайте мусор в соседний двор!»

Бывают моменты, когда я хочу замуж. Тогда я надеваю халат, тапки, бигуди и иду варить борщ... Через час меня отпускает.

Меня часто спрашивают, как у меня получается все успевать. Секрет очень прост - у меня не получается.

- Чем вас нынешняя-то жизнь не устраивает?
- Трудно найти работу, цены растут, квартплата растет...
- А в 90-е, что, лучше было?
- Намного! В детском саду поел, поиграл и спать!

Муж - жене:
- Перестань называть меня Котя! Потому что, когда ты орешь с кухни: «Котя, иди кушать!», мы с котом бежим и сталкиваемся...

- Алло, это женская консультация?
- Да, здравствуйте.
- Скажите, педаль тормоза справа или слева?

Если бегать с утра - день сложится отлично, потому что ничего хуже, чем бег спросонья на 3 километра, с вами уже не случится.

Никогда не говорите мне «Иди туда, куда тебе сердце подскажет», потому что я сразу же завалюсь на диван.

Чем старше становится жена археолога, тем больше она ему нравится.

Проблема детства: как бы громко ты ни орал, елка с первого раза не загорится.

Обезьянка взяла в руки палку для селфи и поняла, что сможет дальше зарабатывать без фотографа Валеры.

- А где та бутылка вина, что стояла на столе?
- Я допил и выбросил.
- Но я же ее только открыл!
- Я допил и выбросил.

Не стремитесь заработать больше денег. Богатство не снаружи, а внутри нас!
Например, почка.

Жизнь неудачливых картавых людей катится в талталалы.

- Тебе кто-нибудь говорил, какая ты умная?
- Нет, ты будешь первым.
- Не буду.

Дожили до зарплаты, деньги еще остались... Сидим, думаем: научились экономить или за что-то забыли заплатить?

- Я достану эту мразь из-под земли...
- Да успокойся ты.
- Что успокойся? Я достану ее...
- Петрович, блин, копай картошку молча!

Если вы проснулись утром и у вас есть ощущение, что вы проспали на работу, то подремлите еще часок, чтобы ощущение переросло в уверенность.

Если ты упустил свой шанс, никогда не думай, что он последний, будут еще и другие шансы, которые ты упустишь.

Она:
- Знаешь, чего я хочу?
Он:
- Всего!
Она:
- Это во-первых...

Монархия - тип государственного устройства, при котором высшая должность в стране передается половым путем.

Жена разбила тарелку и ворчала на себя: «Дура! Корова! Безрукая!» Я просто согласился с ней. Не подскажете стоматологию качественную?

Директор фирмы наткнулся на объявление по продаже того же, чем торгует он сам, только дешевле, и решил позвонить. И узнал голос сторожа со своего склада.

Хотел напугать жену. Залез под кровать. Уснул.

Дочь сама впервые заполнила дневник. Красиво и аккуратно. До 47 ноября.

Мало кто знает, что «Ау!» в переводе на медвежий означает «Обед».

- Давай встречаться?
- Я ненормальная.
- Это значит «нет»?
- Это значит «да», но потом не ной.

- М-м-м... Я смотрю, у нас сегодня романтический вечер! Свечи, масло...
- Петрович, закрой капот!

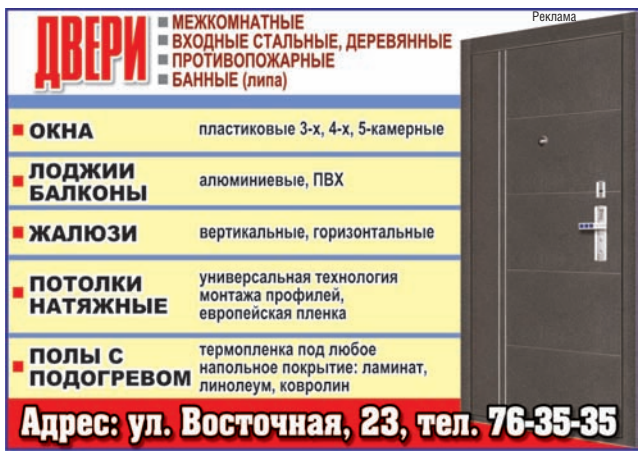

вся рекламируемая продукция подлежит обязательной сертификации и лицензированию.

ISSN 2412-9577

ГОРОД И ГОРОЖАНЕ

Учредители: Администрация закрытого административно-территориального образования город Железногорск, Совет депутатов ЗАТО г. Железногорск, Муниципальное казенное учреждение ЗАТО Железногорск «Центр общественных связей».

Главный редактор: Е.И.Глазунова 74-66-11.
Отв. секретарь: М.С.Маркович 74-67-97.
Корреспонденты: Е.Наумова, М.Синютина 72-88-83, Е.Пересторонина 75-33-31, Т.Доставалова 74-67-97.
Фотограф: А.Власов 75-33-31.
Отдел рекламы: Е.Запорожская 75-99-99, 74-67-47. E-mail: **otrp1@mail.ru**
Адрес редакции, издателя: 662972, г. Железногорск Красноярского края, ул. Комсомольская, 25а, а/я 174.
E-mail: **gig-26@mail.ru**

■Газета зарегистрирована в Управлении Федеральной службы по надзору в сфере связи, информационных технологий и массовых коммуникаций по Красноярскому краю.
■Свидетельство о регистрации ПИ № ТУ 24 - 00408 от 30 мая 2011 года.
■При перепечатке материалов ссылка на газету обязательна. ■За содержание и достоверность рекламы ответственность несут рекламодатели. Редакция знакомится с рукописями и письмами читателей,не вступая в переписку. При публикации газета вправе редактировать и сокращать присланные материалы без согласования с автором. Рукописи не рецензируются и не возвращаются.
■Материалы под рубрикой «Принять к сведению»,«Есть разговор»,«Актуально»,«Депутатский контроль», а также отмеченные знаком Ⓚ носят коммерческо-рекламный характер. ■Газета отпечатана в типографии ИГ «ВВВ», 660111, г. Красноярск, ул. Пограничников, 28, стр. 1. Периодичность 2 раза в неделю.
Подписано в печать 4 ноября 2015 г. в 15.00, по графику - 15.00.
Тираж 4200 экз.