■ E-mail:gig-26@mail.ru ■ еженедельная газета ■ выходит с 31 марта 1988 года ■ 20 рублей ■ сайт gig26.ru

16+

ГОРОД И ГОРОЖАНЕ

№27 (2472) ■ 8 ИЮЛЯ 2021 ■ ЧЕТВЕРГ

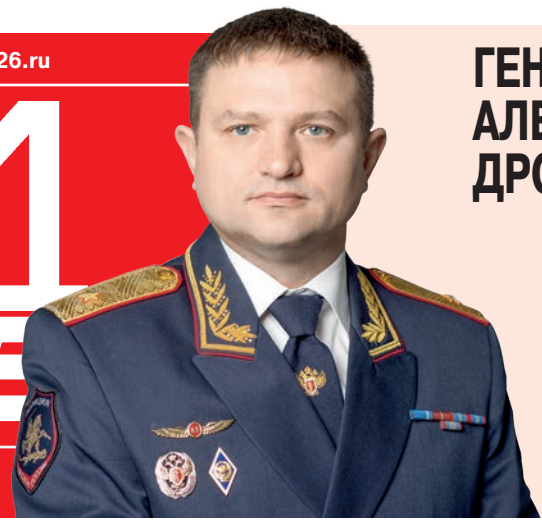

ГЕНЕРАЛ АЛЕКСАНДР ДРОЗДОВ:

«Железногорск и его жители достойны федерального статуса»

Стр. 3

ПЕРЕШЛИ НА ВОСТОЧНУЮ

ПРОДОЛЖАЕТСЯ САМЫЙ МАСШТАБНЫЙ КАПРЕМОНТ ДОРОГ ЖЕЛЕЗНОГОРСКА

Стр. 6

БЕЗ ОТЧЕТА

Повестка 9-й внеочередной сессии Совета депутатов, которая состоялась 1 июля, включала одиннадцать пунктов. Среди них - вопросы о присвоении звания «Почетный гражданин ЗАТО Железногорск Красноярского края» и о назначении на должность аудитора Контрольно-ревизионной службы. Но самым ожидаемым было обсуждение отчета заместителя Главы ЗАТО по социальным вопросам Евгения Карташова.

НАПОМНИМ, накануне стало известно, что данный пункт по-прежнему стоит в повестке сессии, хотя сам чиновник в это время уже находился в отпуске за пределами Красноярского края.

Глава ЗАТО Игорь Куксин внес предложение перенести отчет зама по социалке на очередное заседание сессии. Но часть депутатов, плохо осведомленных о тонкостях голосования, умудрилась завести этот вопрос в тупик. Отчет с повестки не сняли, но отчитываться было некому. В итоге приняли решение отправить не прозвучавший отчет на доработку в профильную комиссию, а потом заслушать его на следующей сессии. Затем депутаты большинством голосов приняли обращение к Главе ЗАТО по вопросу деятельности Е. А. Карташова. Народные избранники признали результаты работы заместителя Главы ЗАТО г. Железногорск по социальным вопросам за 2020 год и пять месяцев 2021 года неудовлетворительными, а также выразили несогласие с реализуемой на территории ЗАТО Железногорск социальной политикой. В заключении депутаты предложили Главе ЗАТО рассмотреть вопрос о расторжении трудового договора с заместителем Главы ЗАТО г. Железногорск по социальным вопросам Евгением Александровичем Карташовым. Так все- таки непонятно: заслушать Карташова или уволить? Или заслушать, а потом уволить? И зачем тогда заслушивать, если депутаты уже все решили? Остался неприятный осадочек от всей этой двусмысленности.

Все остальные вопросы сессии были рассмотрены в рабочем режиме. В частности, депутаты единогласно проголосовали за кандидатуру нового «почетного». Это звание получит заместитель генерального директора - главный инженер АО «ИСС» Валерий Шевердов. Не вызвала никаких возражений и кандидатура на должность аудитора Контрольно-ревизионной службы, им стал Алексей Панкрац.

ВСЕМ ВНИМАНИЕ!

В администрации прошло большое совещание, посвященное празднованию Дня города. Возможные варианты проведения торжеств обсудили представители муниципальных и градообразующих предприятий, представители КБ-51 и санитарные врачи.

В итоге было решено не проводить в последнюю субботу июля привычный для горожан полномасштабный День города. Гулянья перенесли на более поздний срок. Виной тому, конечно же, стал коронавирус и возникшие из-за него ограничения в проведении массовых мероприятий. Рассматриваются следующие варианты развития событий: проведение небольших мероприятий, в частности, вручение регалий вновь избранному почетному гражданину Железногорска, остальные торжества - в онлайн-формате. Возможен также перенос праздника на более позднее время, в случае если количество заболевших стабилизируется, а затем пойдет на спад.

- К сожалению, в этом году, как и в прошлом, мы не сможем провести празднование 71-й годовщины со дня образования города в традиционную дату, так как ситуация с коронавирусом на территории осложняется. - рассказал глава ЗАТО Железногорск Игорь Куксин. - Количество заболевших прибывает с каждым днем. Поэтому хочу призвать всех беречь свое здоровье. И один из способов - это вакцинация.

Отметим, свои прививочные пункты имеются на градообразующих предприятиях. А с 7 июня вакцинироваться по месту работы смогут и сотрудники ПАТП.

Также прорабатывается вопрос о возобновлении информирования населения об опасности коронавируса через систему уличного оповещения.

НЕОБХОДИМЫЕ МЕРЫ

По рекомендации краевого Роспотребнадзора внесены изменения в указ губернатора Красноярского края о мерах, направленных на предотвращение распространения коронавирусной инфекции.

СОГЛАСНО нововведениям, с 7 июля организации общественного питания должны работать с 7 до 23 часов. При этом временные ограничения не коснутся обслуживания навынос, доставки заказов, организации питания для работников, деятельности общепита в аэропортах, на железнодорожных вокзалах и станциях, на автовокзалах и автостанциях, а также объектах дорожного сервиса.

Сохраняется запрет на работу танцполов внутри помещений общепита. Фуд-корты в ТРЦ продолжат работать только в режиме обслуживания навынос и доставки заказов.

Театры, кинотеатры, концертные организации, а также учреждения культуры и искусства функционируют при условии заполнения не более чем на 50 процентов от общей вместимости. Также не более 50 процентов пропускной способности должна составлять загрузка спортзалов, фитнес-центров, бассейнов, крытых спортивных сооружений.

Физкультурные и спортивные мероприятия, матчи профессиональных спортивных клубов проводятся с присутствием зрителей в количестве также не более половины от общей вместимости сооружения. Кроме того, приостановлена до улучшения санитарно-эпидемиологической обстановки работа аквапарков и различных аттракционов - как в помещениях, так и на открытом воздухе.

Также работодателям рекомендовано оказать содействие медицинским организациям в проведении вакцинации работников и создавать условия для ее прохождения.

Напомним, в крае ужесточен контроль за соблюдением масочного режима и прочих санитарных норм для граждан и организаций. Изменения в указ внесены в связи с ростом количества заболевших коронавирусной инфекцией.

С НОВЫМ ФАСАДОМ!

Капитальный ремонт фасада дома по ул. Советской Армии, 13 проверила комиссия из представителей администрации и управляющей компании. Ремонт стартовал осенью 2020 года, но из-за погодных условий подрядчик не успел закончить работы до холодов. Поэтому приняли решение завершить ремонт в полном объеме в этом году. Работы выполняла подрядная организация ООО «Сибкомфорт», которая выиграла конкурс на выполнение капитального ремонта фасадов в Железногорске по пятнадцати адресам. На сегодняшний день остались в работе еще четыре дома. Гарантия на ремонтные работы по фасаду - пять лет.

БОЛЬШЕ ДОБРЫХ ИНИЦИАТИВ

Четыре железногорские некоммерческие организации победили в конкурсе социальных проектов госкорпорации «Росатом»: творческое объединение «Артель» с проектом «Интеграционный форум: соучастное проектирование социальных идей», АНО «Центр содействия здоровому образу жизни» с акцией «Волонтеры-тренеры: физкультура под открытым небом», Красноярская региональная организация поддержки инициатив «Союз активной молодежи и их проект «Школа общественного экологического контроля» и Ассоциация развития гражданского общества, которая проведет традиционный благотворительный фестиваль «Добрый Железногорск». Отметим, всего на конкурс поступило 374 заявки, размер финансирования - до 600 тысяч рублей. Срок реализации проектов - до 1 декабря 2021 года.

МЕНЯЙТЕ СВОЙ МАРШРУТ

Во время проведения этапа Кубка России по триатлону 10 июля с 09:00 до 16:00 будет ограничено движение транспорта по ул. Красноярской от Матросова до Советской Армии. С 18:00 9 июля до 16:00 10 июля запрещена остановка в парковочных карманах по Красноярской и Парковой напротив дома №2, а также на стоянке в районе городского пляжа. Кроме того, изменится движение маршрутных автобусов, подробное расписание можно посмотреть на сайте администрации ЗАТО.

ПАТП ВАКЦИНИРУЕТСЯ, А ВЫ?

Со среды, 7 июля, на ПАТП работает пункт вакцинации. Во время предрейсового медосмотра все желающие сотрудники могут привиться от Covid-19. Причем после вакцинации им положен день отгула, чтобы понаблюдать за своим самочувствием. Помощь в организации выездного прививочного пункта оказала поликлиника Первомайского, а ее заведующий Анатолий Ощепков будет лично участвовать в вакцинировании работников ПАТП. На предприятии работают порядка 300 сотрудников. Кроме того, в автобусах предоставляют бесплатные маски и регулярно заполняют санитайзеры в салоне. Каждый автобус перед рейсом обрабатывается дезинфицирующими средствами.

СПАС УТОПАЮЩЕГО

Дмитрий Пивиков, студент второго курса факультета высшего образования Академии МЧС, спас человека. В субботу, 19 июня, во время отдыха на пляже в районе Элки один из железногорцев пошел купаться и чуть не утонул. Мужчина заплыл за буйки, но не рассчитал силы на обратный путь. Патрулируя водоем, Дмитрий заметил утопающего, быстро подплыл к нему, помог забраться в лодку и доставил на берег. Пятеро учащихся академии совместно с сотрудниками спасательной станции будут обеспечивать безопасность на городском озере в течение всего купального сезона. Прежде чем приступить к этой работе, молодые люди прошли подготовку и получили квалификацию матросов-спасателей.

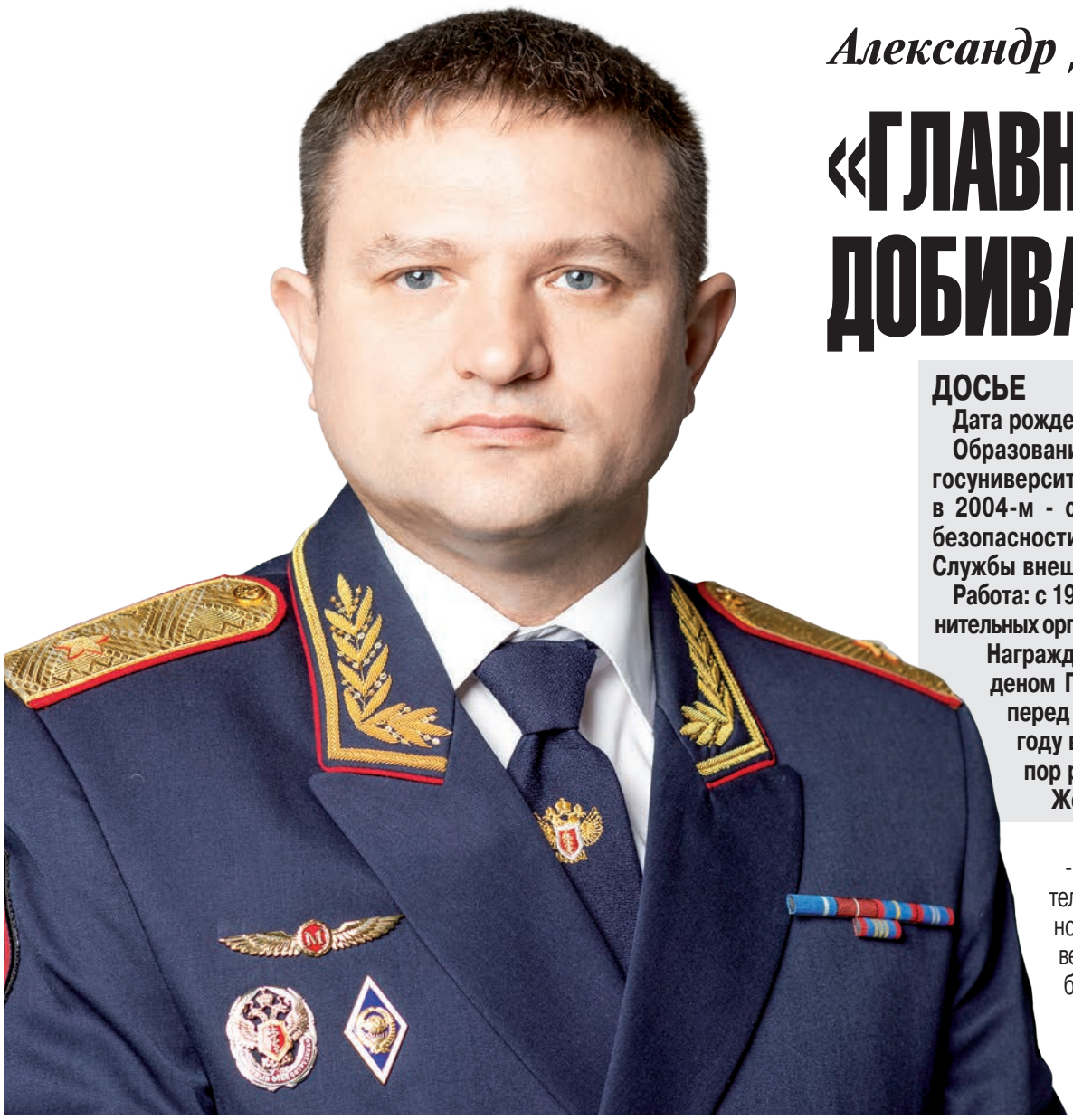

Александр ДРОЗДОВ:

«ГЛАВНОЕ – НАСТОЙЧИВО ДОБИВАТЬСЯ РЕЗУЛЬТАТА!»

ДОСЬЕ

Дата рождения: 1 ноября 1970 года.

Образование: в 1993 году окончил Красноярский госуниверситет по специальности «правоведение», в 2004-м - спецкурсы Академии экономической безопасности МВД России, в 2014-м - спецкурсы Службы внешней разведки.

Работа: с 1993-го по 2016 год - служба в правоохранительных органах, генерал-майор полиции в отставке. Награжден государственными наградами - орденом Почета и медалью ордена «За заслуги перед Отечеством» второй степени. В 2016 году вышел в отставку по выслуге лет, с тех пор работает в РУСАЛ.

Женат, трое детей.

Генерал Александр Дроздов стал известен железногорцам этой весной, когда выиграл праймериз «Единой России» по выборам в Государственную Думу по 55-му округу. Но не все его знают. Как в свои годы Дроздов стал генералом, почему пошел в политику и что значит для него Красноярский край - обо всем этом ГиГ спросил его лично.

- Александр Сергеевич, как вы пришли в политику?

- Никогда не планировал быть профессиональным политиком, хотя со школы мне была интересна общественная работа - в пионерской организации, в комсомоле. Но уже в старшей школе упор в этой работе у меня был на правопорядок, защиту города: возглавлял комсомольскую рейдовую группу, мы патрулировали улицы Красноярска. Хотелось, чтобы вокруг было спокойно. И учиться поступил в юридический совершенно осознанно. Хотел быть следователем.

Поэтому и пошел в РОВД. Был там единственным из молодых, кто пришел в районную милицию после юрфака. Это были лихие 90-е, и мои однокурсники шли в основном в другие сферы. Когда создавали налоговую полицию - пошел туда. Потом в другую новую структуру - управление Госнаркоконтроля. Так что все время осваивал новое, настраивал работу, собирал команду. В том числе и когда возглавил Управление Госнаркоконтроля в Пскове. Именно там получил генеральское звание.

После пригласили в Москву, в управление в центральном аппарате. Там я проработал до самой реорганизации службы. Встала дилемма: продолжить службу в МВД или пойти на пенсию. Взвесил свой опыт, достижения, стаж. Я - генерал-майор полиции, трижды назначался указом Президента на высокие должности, имею госнаграды. Доказал, что моя карьера - не случайность. В общем, принял решение, что пора попробовать что-то новое. Да и семья скучала по родному Красноярску.

Подал документы в РУСАЛ и с 2016 года стал взаимодействовать с органами власти от лица компании в Красноярском крае. Затем избрался в городской Совет. За это время мы многое сделали: активизировали социальные проекты, реанимировали и создали ряд проектов по благоустройству. Серьезно занялись Красноярском, сильно продвинулись в совместных с властью проектах в Ачинске. По сути это то, чем мне с детства нравилось заниматься - наводить порядок. Выявляем проблемы, которые волнуют красноярцев, ищем вместе с властью варианты их решения. С моим участием РУСАЛ подписал первое соглашение с Советским районом. Начали с 5 миллионов рублей, сейчас уже на 15 миллионов. Хотя раньше такой практики не было - соглашения подписывали или с городами, или с регионами. Но мы пошли дальше - в этом году с Ачинским районом подписали соглашение, с Шарыповским тоже.

- В чем вы видите задачу депутата Госдумы?

- Важно добиваться внимания и поддержки федерального центра по ряду важных финансовых, экологических и социальных вопросов. Многие программы формируются на федеральном уровне. И как их средства распределятся, как тот или другой регион их сможет освоить - зависит в том числе от депутата, от его умения выстраивать взаимоотношения и на региональном, и на федеральном уровне, от его включенности в проблемы земляков.

- Железногорск - особая территория. И вы в нашем городе человек пока не очень известный. Но вы уже изучили болевые точки ЗАТО - это совершенно точно. На что обратили внимание? Что необходимо решать в первую очередь, на ваш взгляд?

- Действительно, Железногорск - совершенно особый город. Изначально он был сформирован как уникальная территория для людей, решающих важные для государства задачи. Здесь расположены два передовых предприятия ведущих отраслей промышленности – Росатома и Роскосмоса. Для поддержания высокого уровня образования, культуры, спорта, сферы обслуживания выделялось федеральное финансирование. Однако многие из этих преимуществ растеряны. А значит, неизбежен отток главного капитала - человеческого. Допустить этого никак нельзя.

Много говорят о том, что для дальнейшего развития Железногорску необходимо получить федеральный статус. Но мало говорить - надо сделать! А это большая серьезная работа. В том числе и вопрос конкуренции на федеральном уровне.

Сейчас благодаря ГХК и Росатому процесс начался. Город и его жители достойны федерального статуса со всеми его преимуществами. Что это даст? Конечно же, толчок к новому развитию высокотехнологичных производств и новой жизни города - совместные проекты ГХК и ИСС. Кроме того, сейчас активно идет разработка проекта развития города, железногорцы предлагают свои идеи на дискуссионных площадках. Далее необходимо собрать все идеи в единый проект. Затем нужно будет оформить законодательную инициативу по развитию Железногорска в новом формате. После этого проект передается на рассмотрение на федеральный уровень и может быть принято соответствующее решение, определено финансирование. Сейчас кажется, что до этого еще далеко и путь будет очень сложными. Но все это реально. Просто надо последовательно и настойчиво идти к цели. Тогда город будет развиваться, сюда будут приезжать молодые специалисты и оставаться здесь жить. Тогда пенсионеры, которые отдали всю жизнь городским предприятиям, будут чувствовать себя нужными.

- Городу недавно было обещано строительство инфекционного больничного корпуса. Что вам известно о его перспективах?

- Железногорская медицина всегда считалась одной из лучших. Федеральное финансирование до недавнего времени позволяло медикам работать на уровне, не уступающем крупным городам. Но в последние годы все эти преимущества были утрачены, и КБ №51 постепенно становится обычной районной больницей: не хватает врачей, современного оборудования. В пандемию это стало особенно заметно. Потребность города в новом инфекционном корпусе очевидна.

У РУСАЛа есть опыт строительства новых госпиталей для лечения внебольничной пневмонии в семи городах - Ачинске, Богучанах, Тайшете, Братске и других. Построили их за полгода, оснастили новейшим оборудованием. Так что все под силу, если есть цель и идти к ней настойчиво. Это позволило разгрузить давно существующие медучреждения, а пациентам получать максимально качественную медпомощь. Сейчас на борьбу с коронавирусом выделяются серьезные федеральные средства, и Железногорск не должен оставаться в стороне.

- Тема высокого тарифа на тепло и нехватка мощностей Железногорской ТЭЦ оскомину набила, но все же... Каково ваше мнение по этой проблеме? И видите ли вы иные варианты снижения теплового тарифа?

- Да, тема известная, в том числе и на краевом уровне. Использование котельной на мазуте и низкопроизводительных котельных в поселках ЗАТО резко повышает себестоимость тепловой энергии и ГВС. Поэтому, конечно, ЖТЭЦ нужно достраивать. В этом направлении обязательно нужно работать, и как можно скорее.

- Какой должна быть стратегия работы и взаимодействия всех уровней власти для эффективного развития территории и интеграции Железногорска в большие проекты региона и федерации?

- Развитие региона и отдельных его территорий не происходит само по себе. Правильная оценка ситуации и долгосрочное планирование – вот залог успеха. В первую очередь должна быть проработана стратегия развития Железногорска. А сам процесс работы должен быть поэтапным и строиться на принципах сотрудничества всех уровней власти. В Железногорске работают два стратегических предприятия ведущих отраслей промышленности. Город имеет огромный потенциал. Но для развития необходимы ресурсы. Федеральный статус дает такие возможности. Однако для его получения необходима серьезная проработка проекта развития города и его продвижение на всех уровнях власти: от местного, включающего горожан, Совет депутатов, администрацию, градообразующие предприятия, до федерального - Правительства РФ и депутатов Госдумы. Только постоянное взаимодействие и поэтапный подход даст результат. Умение договариваться здесь ключевое.

Записала Надежда ОБИДОВА

«Город и его жители достойны федерального статуса со всеми его преимуществами. Сейчас кажется, что до этого еще далеко и путь будет очень сложными. Но все это реально.»

«Использование котельной на мазуте и низкопроизводительных котельных в поселках ЗАТО резко повышает себестоимость тепловой энергии и ГВС. Поэтому, конечно, ЖТЭЦ нужно достраивать. В этом направлении обязательно нужно работать, и как можно скорее.»

Алексей ХАРАБЕТ:

«С РЕФОРМАМИ МЫ ОСНОВАТЕЛЬНО ОПОЗДАЛИ»

В результате последних выборов в местный парламент на политической поляне Железногорска появились новые лица. Среди них - депутат Алексей Харабет. Газета поинтересовалась свежим взглядом депутата на застарелые проблемы власти и города.

- Алексей Иванович, недавно вы вступили в ЕР. Почему вдруг приняли такое решение?

- Действительно, буквально несколько недель назад меня приняли в партию «Единая Россия». Но это решение я принял не «вдруг». На самом деле выбор-то невелик. К сожалению, на сегодняшний день ЕР - единственная партия, которая настроена на созидание. Мне близки некоторые ценности других партий, но в общей картине наиболее правильный подход у ЕР. И дело здесь не в каком-то административном или в денежном ресурсе, которым обладает ЕР, а в той парадигме, которая в партии сейчас присутствует, тех вызовах, которые она перед собой поставила, и тех перспективах, которые она рисует. Конечно, ЕР сейчас много критикуют. Но, как говорится, кто ничего не делает, того и не ругают. Поэтому «Единая Россия» - мой выбор. И, надеюсь, надолго.

- Ваши однопартийцы и общественники говорят о том, что Железногорску нужны перемены, и начинать надо с партии власти. Что вы думаете по этому поводу?

- Реформы необходимы всей партии, в том числе и железногорскому отделению. Требуется обновление состава партии, новые подходы. И мне кажется, что с реформами мы уже основательно опоздали - думаю, на несколько пятилеток. Это показали и прошедшие выборы. Причем негативное отношение населения к ЕР больше относится не к федеральной власти - люди не доверяют местной партийной ячейке. Железногорцы в принципе не понимают, зачем нужна партия в регионе, с какими вопросами можно к ней обратиться и что она может решить. Но партия - это не просто люди, которые сидят в Совете депутатов, это инструмент продвижения идей и начинаний. То есть в партии каждый человек может найти поддержку для своих инициативных проектов и донести до административной власти свои потребности.

- Сейчас этого не происходит?

- Потихоньку процесс налаживается. Во-первых, новые лица появились, а во-вторых, меняется подход к работе. Это сложный процесс, конечно. За короткое время многолетние устои не переломить. И дело даже не в организации партийной работы, а в возвращении доверия людей. На мой взгляд, необходимо изменение подхода к работе с населением, а также нужна настойчивость в реализации проектов и идей. То, что ты пообещал своим избирателем, ты должен сделать. Причем сделать хорошо, а не абы как. Чтобы люди поняли - их выбор был правильным. Тут важно понимать, что задачи, которые ставит перед собой партийная ячейка, должны были более масштабными. Для этого мы и привлекаем в партию людей, имеющих своих ресурсы, чтобы эти задачи можно было решать.

- Вам приписывают фразу: «Депутаты нынешние по земле не ходят и считают, что им все должны». Вы действительно это сказали? И почему?

- Да, я это действительно однажды сказал в Совете депутатов. У депутатов есть такая особенность (не знаю, недавно появилась или такой настрой был всегда) - перед тем как рассмотреть какой-то документ, народные избранники требуют: подать им сюда вот этого человека! И пусть он все расскажет! Причем повысить собственную компетенцию почему-то считается не очень правильным. Депутату должны все разжевать только потому, что он депутат. Я не видел сложившейся практики, чтобы к началу заседания депутатской комиссии или сессии уже был бы готов сформированный пакет вопросов и проблем. Хотя депутатам заранее присылают материалы повестки. Поэтому зачастую вопросы рождаются вживую - а поясните-ка мне вот эту цифру!

Это касается всех депутатов, в том числе и меня. Мне сначала казалось это нормальным - есть вопрос, и ты его задаешь. Но на самом деле это проявление неуважения к коллегам из исполнительной власти и других учреждений. Депутат может задать вопрос заранее, чтобы у человека была возможность эту тему проработать и не выглядеть некомпетентным.

- Сейчас реализуется один из проектов партии Единая Россия - дискуссионные площадки. Как вы относитесь к этому формату?

- На мой взгляд, формат классный, и он может работать постоянно. Другое дело, что горожане должны к нему привыкнуть и более активно в нем участвовать. Я понимаю, что сейчас лето, сады-огороды, но если людям есть что сказать, то им стоит это сделать на дискуссионных площадках. Место выбрано хорошее - «Собольки». Туда приглашаются компетентные люди, которые с ходу могут отвечать на вопросы граждан.

- На дискуссионных площадках обсуждается возможность получения городом федерального статуса. Для чего Железногорску это нужно, и что горожане должны для этого сделать?

- С федеральным статусом все сложно. Сегодня речь идет только об определенных шагах к пониманию того, зачем это надо нам, и зачем это надо федеральной власти. До тех пор, пока мы не сформулируем четкой, понятной и интересной для власти цели создания здесь какой-то особенной территории, мы не продвинемся - как бы мы ни говорили, что мы какие-то здесь все уникальные. Надо понимать, какие задачи должны быть поставлены, чтобы эту цель осуществить, и какие нужны для этого ресурсы. Пока этого нет.

- Кто должен участвовать в формировании этой глобальной цели - горожане, власть, партия?

- Люди всегда ожидают, что власть для них сделает какое-то благо, а иначе, мол, зачем эта власть нужна? Но позитивные перемены могут произойти только при сотрудничестве всего общества. Однако практика показывает, что привлечение жителей даже к участию в дискуссионных площадках - достаточно сложный процесс. Что уж говорить о таком глобальном проекте, как федеральный статус! Это сложная тема, в нее нужно погружаться. У меня большая просьба к жителям - быть в этом отношении активнее. И тогда у нас все получится.

Записала Ирина СИМОНОВА

ОФИЦИАЛЬНЫЙ ДИЛЕР
бирюса
ЦЕНАЛОМ
НАРОДНЫЙ ДИСКАУНТЕР
НОВЫЙ ОГРОМНЫЙ ГИПЕРМАРКЕТ
пр-кт Курчатова 3/3 ТК «Орион»
ООО «РЕШЕНИЕ», г. Красноярск, ул. Аэровокзальная, 23. ОГРН 1162468099419
Реклама

ОСАДА «БАСТИОНА»

Несколько месяцев продолжается противостояние жителей дома по Советской Армии, 9 и директора ООО «Бастион» - владельца нежилого помещения на первом этаже этого здания.

По первоначальному проекту в доме по Советской Армии, 9 находился гастроном. В 90-х торговая точка несколько раз меняла профиль деятельности. Жители дома всегда относились к соседству с магазином спокойно - пока не узнали, что директор ООО «Бастион» Алексей Масейкин собирается сдавать нежилые площади первого этажа в аренду розничной сети «Магнит». И люди заволновались.

Как объяснила жительница дома Ольга Лоза, собственники не против продовольственного магазина в принципе - маленького, где можно купить молоко, хлеб и другие продукты. Но только не сетевая точка! Жители Советской Армии, 9 обоснованно тревожатся, что в их доме расплодятся крысы, под окнами будут ежедневно разгружаться фуры, а уютный дворик облюбуют люмпенизированные элементы. Но самое главное - жители против предполагающейся реконструкции общедомового имущества. В частности, требуется расширить эвакуационный вход со стороны двора, выполнить запасной вход и разгрузочный выход из оконного проема со стороны улицы. На фасаде должны разместить наружные блоки кондиционеров холодильного оборудования и трубы воздуховодов системы вентиляции помещения, которые по наружной стене выйдут на кровлю дома.

- Масейкин утверждал, что получить согласование в городской администрации ему не составит никакого труда, что все документы уже направлены в соответствующие инстанции - главное, чтобы подписались собственники, - говорит Ольга. - Но фасад нашего дома только месяц назад отремонтировали. Кроме того, старое здание может не выдержать реконструкции.

Эти опасения небеспочвенны. Когда в дом №22 по улице Свердлова заходила сеть супермаркетов «Балтийский», в помещениях бывшего магазина «Саяны» прошел большой ремонт. Жильцы считают, что именно после этих работ по их дому пошла большая трещина.

Ольга Лоза сообщила, что жители Советской Армии, 9 высказались против реконструкции. Решение зафиксировано протоколом внеочередного собрания собственников МКД, которое прошло 27 мая. А недавно жильцы дома получили из городской администрации официальный ответ на свой запрос по поводу согласования документов, о которых говорил Масейкин: «Сведениями о наличии утвержденного проекта планируемых реконструкций нежилых помещений первого этажа многоквартирного дома №9 по улице Советской Армии Администрация ЗАТО Железногорск не располагает».

Получается, Масейкин хотел провести реконструкцию, имея лишь согласие жильцов? Возможно, раньше это и получилось бы. Но сегодня этот номер уже не пройдет.

С конца 2018 года для согласования перепланировки нежилых помещений, расположенных в многоквартирных домах, обязателен такой же порядок, как и для согласования перепланировки жилых помещений. Жилищный кодекс РФ предполагает узаконивание значительной перепланировки помещений, выполненной без согласования в соответствующих органах, через судебные органы. Но владельцу помещения придется доказать, что проект перепланировки не создает угрозы жизни и здоровью граждан и не нарушает их прав и законных интересов. Незаконная перепланировка жилого или нежилого помещения исключает возможность свободного распоряжения данным имуществом. Помещение нельзя будет обменять, продать, передать по наследству, оформить в качестве залога с целью получения кредита в банке. Чтобы реализовать свое право владения объектом недвижимости, придется вернуть его вид к первоначальному проекту. Если собственник самовольно перестроенного нежилого помещения не вернет помещение в первоначальное состояние в установленные местной администрацией сроки, то на основании судебного решения данное помещение может быть продано с публичных торгов. Знаком ли директор ООО «Бастион» Игорь Масейкин с данными юридическими нюансами - неизвестно. Но, похоже, он решил сначала любым способом получить согласие жильцов дома. Ежедневно из помещений первого этажа стала доноситься очень громкая музыка. Грохот, говорят, стоял с четырех часов дня до одиннадцати вечера. Люди видели, как Масейкин приезжал вечером в магазин - и музыка стихала. Несколько раз жильцы вызывали полицию, но воздействовать на Масейкина им не удавалась - ведь магазин-то был закрыт. Последний раз «музыкальная атака» на непокорных собственников проводилась 2 июля. Полицейские смогли пообщаться с Масейкиным по телефону, говорит Ольга Лоза.

Как газете сообщили из пресс-службы УМВД, по четырем жалобам собственников Советской Армии, 9 материалы уже собраны и направлены на административную комиссию.

А в прошлые выходные жителям третьего подъезда пришлось срочно вызывать аварийку: из крана с холодной водой вдруг потекла горячая, а холодная - из горячего крана. Сантехники, конечно, все исправили. И объяснили, что кто-то зациркулировал разводку воды.

- Никто из соседей не стал бы этого делать, - говорит Ольга Лоза. - Но в квартире №15, которая выкуплена Масейкиным, никто не живет. Конечно, это все бездоказательно, однако выводы напрашиваются соответствующие. Мы понимаем, что Масейкин не хочет упускать «Магнит», ведь сдача в аренду площадей может приносить полмиллиона рублей ежемесячно. Замечательный бизнес! Но только мы-то почему должны страдать?

Как стало известно ГиГ, жители многоквартирного жилого дома по ул. Советской Армии, 9 обратились с коллективной жалобой на действия директора ООО «Бастион» Игоря Масейкина в Роспотребнадзор и в прокуратуру.

Ирина СИМОНОВА

Газета заинтересовалась личностью Игоря Масейкина, и вот что мы выяснили. В августе 2011 года в Туве совершил жесткую посадку легкомоторный самолет АН-2. В результате происшествия семь человек пострадали, из них четверо находились в больнице в тяжелом состоянии. Погиб пилот самолета. Сразу после катастрофы «Российская газета» деликатно назвала пассажиров потерпевшего крушение воздушного судна туристами-рыбаками. Но в ходе следствия выяснилось, что погибший пилот самолета месяцем ранее задерживался в Туве за браконьерство. Рыбачить он прилетал на своем самолете АН-2. И, судя по всему, не в первый раз - как сообщала в конце августа 2011 года газета «Тувинская правда», специалисты Госкомохоты обнаружили нелегальную взлетно-посадочную полосу. С этой ВПП АН-2 и совершил свой последний полет 22 августа. Он задел левым крылом верхушку дерева и упал в воду. Так вот, в числе трех браконьеров, отделавшихся в той авиакатастрофе легким испугом, был железногорец Игорь Масейкин. Полный тезка нашего героя или он сам? К слову, именно в 2011 году Масейкин стал учредителем и директором ООО «Бастион».

НОВАЯ ПРОПУСКНАЯ СИСТЕМА?

Вчера вечером в красноярских группах в социальных сетях появилось объявление об абонементах выходного дня в Железногорске. В нем сообщалось, что за определенную сумму можно посетить парк им. Кирова или позаниматься сапсерфингом.

Кроме того, в объявлении присутствует интересная формулировка: «Общее правило посещения ЗАТО Железногорск: взрослые при приобретении билета на мероприятие получают разрешение на въезд, детям в сопровождении взрослых до 14 лет разрешение на въезд не требуется. Сервисный сбор 150 рублей включен в стоимость абонемента».

Что интересно, билет нужно забронировать и оплатить за 5 рабочих дней до мероприятия. После этого вы получаете электронный билет с указанием названия мероприятия, местом и временем проведения, местом парковки и маршрутом к месту мероприятия, а также инструкцию по прохождению контрольно-пропускного пункта ЗАТО Железногорск. Также сообщается, что проверка анкеты займет около 30 дней.

Ситуацию прокомментировал замглавы по общим вопросам Михаил Будулуца.

- Новой пропускной системы у нас нет, действует существующая нормативная база. Разрешение на въезд в город - это документ, где опубликован полный перечень оснований для нахождения в охраняемом периметре. Пункта о заезде в связи с приобретением билетов на культурные или досуговые мероприятия нет. Напомню, разрешение на въезд в ЗАТО не является услугой, как может показаться исходя из информации в данной группе. И, соответственно, не может иметь финансового эквивалента. Здесь обеспечивается мера безопасности для функционирования особо значимых для государства объектов. Сейчас вся информация вызывает, мягко говоря, удивление. Поэтому мы обратились в правоохранительные органы, чтобы проверить, не присутствуют ли здесь признаки мошенничества. И есть ли уверенность у жителей, к примеру, Красноярска, что они смогут въехать в город, заплатив определенную сумму каким-то железногорским предпринимателям? Вероятнее всего, людей просто вводят в заблуждение.

Екатерина МАЖУРИНА

ВЫРУБИЛИ – ВЫСАДИМ ЕЩЕ

На месте будущего физкультурно-оздоровительного комплекса открытого типа (ФОКОТ) около первой спортшколы 1 июля началась вырубка леса. Взамен высадят 400 деревьев в разных частях города.

ТЕРРИТОРИЯ валки леса огорожена сигнальной лентой, по периметру находятся рабочие, которые предупреждают любопытных о том, что приближаться к месту работ опасно.

- Вырубка производится на основании проекта освоения лесов, подрядчик вырубит порядка 180 деревьев,- рассказал первый заместитель главы по ЖКХ Алексей Сергейкин. – Понимаем, это ущерб природе, и его надо восполнять. Поэтому призываем жителей города поучаствовать в выборе мест, которые, по их мнению, следует озеленить.

Опросы проходят на сайте городской администрации, в пабликах газеты «Город и Горожане» и Муниципального телевидения.

Удаленные деревья, согласно контракту, будут переданы КБУ. Часть леса пойдет на дрова для жителей ЗАТО, остальное - на пиломатериалы для хозяйственной деятельности муниципального предприятия.

Депутат и директор спортшколы «Юность» Юрий Антонов отметил, что предложенный проект изначально по размерам превосходил уже существующую спортивную площадку. И пришлось принять непростое решение о расширении территории.

- Считаю, спортивных площадок много не бывает, тем более что и сам планирую заниматься здесь, когда завершится строительство. По посадке новых деревьев - возможно, стоит рассмотреть варианты озеленения в районе проспекта Ленинградский, - уточнил Антонов.

Расчистка территории от растительности завершится за 4-5 дней. Напомним, ФОКОТ будет готов к 1 сентября текущего года. Общая стоимость работ - около 43 миллионов рублей, из них 23 выделены из краевого бюджета. Эти деньги пойдут на подготовку инженерного основания. Остальные 20 миллионов потратят на оборудование спортивных зон: футбольного поля, беговых дорожек, баскетбольно-волейбольной площадки, секторов для прыжков в длину и с шестом, а также зоны воркаута с тренажерами.

СЧАСТЛИВАЯ СЕМЬЯ

Детский городок и новый асфальт внутри двора - результат завершенного строительства в рамках федерального проекта «Комфортная городская среда».

ОКОЛО дома 52 по улице 60 лет ВЛКСМ расположилась благоустроенная площадка, на которой будет удобно и интересно находиться самым маленьким жителям. Для них установили качели, песочницу и другие сооружения. А те, кто постарше, смогут заниматься на антивандальных тренажерах, играть в настольный теннис. Не забыли и о комфортные лавочках.

- Полтора года назад наша управляющая компания предложила поучаствовать в программе по благоустройству, и совет дома принял решение подать заявку, - рассказывает Елена Кочура, член совета дома. - Мы разработали дизайн-проект, УК подготовила необходимую документацию, что позволило вовремя принять участие в конкурсе. Нам очень помогла администрация города, за что ей большое спасибо. Далее мы нашли подрядчиков на реализацию спортивной и детской площадки, а также на укладку асфальта. В конце апреля начали работу. И сейчас уже готовы сдавать объект, потому что все ребятишки и даже взрослые с нетерпением ждут открытия.

Содержание площадки включено в тарифный план, для жителей дома сумма платежей не увеличится.

- Это один из четырех домов, которые участвуют в проекте «Комфортная городская среда» в 2021 году, - пояснил первый замглавы по ЖКХ Алексей Сергейкин. - Общая сумма затрат здесь составила чуть больше 6 миллионов рублей. На них была произведена замена асфальтобетонного покрытия внутридворовых проездов и установлена достаточно крупная для нашего города площадка.

В целом комиссии все понравилось, но несколько технических замечаний все же возникло. Подрядная организация обещала все устранить и открыть площадку для полноценного пользования.

ТРИСТА МИЛЛИОНОВ НА ТЕПЛОСЕТИ

Капитальный ремонт тепловых сетей в Железногорске продолжается. Сейчас специалисты работают на улице Парковой напротив стадиона «Труд». Здесь необходимо заменить и отремонтировать 140 метров трубопровода.

Напомним, эти сети были введены в эксплуатацию в 1957 году и требуют замены. Только за последние три года там было обнаружено и устранено пять порывов.

Также сейчас ведутся ремонтные работы в районе музыкальной школы на Андреева. Далее специалисты приступят к участку на переходе улицы Ленина в районе Школьной, а также на Ленина, 48-50. На данный момент завершен ремонт двух объектов в Первомайском.

- В последние два года мы наблюдаем беспрецедентный объем капитальных ремонтов в тепловом хозяйстве города, - говорит Алексей Сергейкин, первый заместитель главы ЗАТО. - В прошлом году капитальные затраты составили порядка 100 миллионов рублей. Этого хватило на ремонт в четырех внутриквартальных территориях. В этом году - восемь участков на сумму 110 миллионов за счет средств «КрасЭКо» плюс субсидия от краевого бюджета в 18 миллионов.

К тому же в этом межотопительном периоде будут заменены два паровых котла, на это выделят 160 миллионов рублей. Таким образом, общая сумма затрат на тепловое хозяйство составит около 300 миллионов рублей.

Напоминаем, что в связи с ремонтом перекрыта часть дороги по улице Парковой.

ДОРОГУ ОТКАПИТАЛИЛИ

Ремонт асфальтового покрытия на улице Белорусской завершен. Работы проводились под ежедневным контролем специалистов УКС.

СЛЕДУЮЩИЙ ЭТАП - нанесение разметки. Эту работу также будет выполнять подрядная организация.

- Согласно контракту, после завершения работ будут произведены контрольные вырубки. Образцы отправят в профильную лабораторию КРУДОР, где будет выдано заключение о соответствии уложенного асфальта существующим нормативным требованиям, - говорит Алексей Сергейкин, первый заместитель главы ЗАТО.

Теперь подрядчик приступил к демонтажу асфальтового покрытия на Восточной со стороны площади Победы. Учитывайте это при планировании маршрута.

НОВОЕ КЛАДБИЩЕ НЕОБХОДИМО

На городском кладбище подготовили 5 гектаров земли для захоронений. Однако, по предварительным подсчетам, этого хватит всего на два года.

ПОДРЯДНАЯ организация ООО «Регион» разровняла землю и посеяла траву - это должно уберечь от размыва во время паводков.

- Объект был введен в эксплуатацию в 2019 году, - напомнил вице-мэр Алексей Сергейкин. - К сожалению, не все необходимые проектные решения были исполнены, поэтому в период весеннего паводка часть карт фактически была смыта в овраг. Поэтому мы были вынуждены «подбирать хвосты» за предыдущим УКСом.

Подрядчик выполнил необходимую работу в срок и без нареканий. Однако строительство нового кладбища необходимо. Его разместят между поселком Новый Путь и 42-м садовым кооперативом.

Подготовили Анна ЛУБНИНА и Екатерина МАЖУРИНА

В ОЧЕРЕДНОЙ РАЗ ОБ АУТСОРСИНГЕ,

ИЛИ КТО НА САМОМ ДЕЛЕ ВОЛК В ОВЕЧЬЕЙ ШКУРЕ

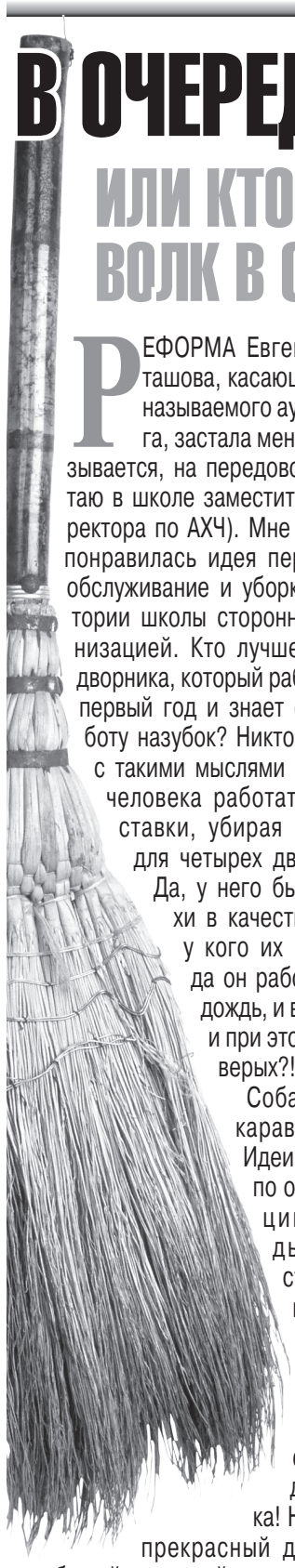

РЕФОРМА Евгения Карташова, касающаяся так называемого аутсорсинга, застала меня, что называется, на передовой (работаю в школе заместителем директора по АХЧ). Мне сразу не понравилась идея перейти на обслуживание и уборку территории школы сторонней организацией. Кто лучше нашего дворника, который работает не первый год и знает свою работу назубок? Никто! Именно с такими мыслями я просил человека работать на 1,5 ставки, убирая площадь для четырех дворников! Да, у него были огрехи в качестве. Ну, а у кого их нет, когда он работает и в дождь, и в слякоть, и при этом за четверых?!

Собака лает, караван идет. Идеи и советы по оптимизации складываются стопочкой в нижний ящик стола. Отстаиваем своего дворника! Но в один прекрасный день наш любимый надежный дворник не выходит на работу, телефон не берет, на смс не отвечает - у человека случилось прозрение на почве расширения сознания и общения с космосом. А на дворе зима, идет снег. За три недели почувствовал особое единение с нашим дворником. Что у меня, что у дворника не заканчивалось беленькое... Оказалось, расчистка снега очень способствует мыслительному процессу. Может быть, батут на самом деле работает? Может быть, стоит попробовать делегировать лопату специально обученным людям? Решить этот вопрос оказалось очень непросто. Куда бы мы ни обращались, везде получали ответы с направлением движения в дальние дали. И это была наша ошибка. Мы не могли поставить четко задачи людям, к которым обращались. Почему-то мысль составить техническое задание, в котором прописать кратность уборок, покосов и т. д., посетила меня только ко второй сломанной лопате.

Как же я ошибался! Так я думал, когда получил предложения по техзаданию. Столько сил потратил, и все напрасно! Пришли цифры расчетов по нашему техзаданию. Оказалось, что подрядчики готовы выполнять тот же объем работ, и это на 25% дешевле, чем держать в штате дворника. Сколько сил можно было сэкономить, не сопротивляясь новшествам, не борясь с ветряными мельницами!

Я не могу сравнить качество уборки, которое у нас было раньше и сейчас. Это просто другой уровень. Снялась нагрузка по ремонту и обслуживанию инвентаря. Никаких вопросов, что с триммером, где бензин, почему кончилась леска. Подрядчик выполнил работу - я как ответственный проверил, подписал акт.

Перешла бы наша школа на уборку сторонней организацией, если бы наш дворник не нашел более денежную работу (что он и отмечал три недели)?

Нет, конечно! Кто хочет что-то менять? Все же и так работает. Это же риск! А если не получится, кто отвечать будет?

Вот и получается, что те, кто не готов брать на себя ответственность, не готов приспосабливаться к новым условиям, открыть калькулятор, отняв от большего меньшее, - именно такие люди. Прикрываются человеколюбием, а они и есть волки в овечьей шкуре.

Василий Сергеевич ФОМЕНКО, заместитель директора школы № 97

ЧЕЛОВЕК РОДИЛСЯ

сын АРТЕМ
у КОБЫША Дмитрия Александровича и КОБЫШ Ксении Анатольевны

сын СТЕПАН
у ЛАВРИНОВИЧА Александра Николаевича и ЛАВРИНОВИЧ Натальи Александровны

дочь МИЛАНА
у ШАЛЬКОВЫХ Александра Сергеевича и Евгении Владимировны

сын ЛЕВ
у ШАРАПОВЫХ Сергея Владимировича и Татьяны Валерьевны

сын БОГДАН
у КИСЕЛЕВЫХ Андрея Андреевича и Анастасии Николаевны

СОВЕТ ДА ЛЮБОВЬ

1 июля
ПАВЛОВ Вадим Олегович
ГРАЧЕВА Ульяна Владимировна

СОРОЧЕНКОВ Сергей Александрович
АЛЕКСАНДРОВА Дарья Николаевна

ГУМЕНКО Андрей Васильевич
ШИРОКОВА Ольга Владимировна

2 июля
ЕРМОЛАЕВ Александр Сергеевич

ОВЧИННИКОВА Екатерина Александровна

ТЕТЕРИН Кирилл Иванович
ЛИПИНА Инга Львовна

МАРКОВ Владислав Вячеславович
ГРИГОРЬЕВА Екатерина Геннадьевна

Благодарим за сотрудничество коллектив Железногорского территориального отдела ЗАГС

ФЕДЕРАЛЬНЫЕ ПОЛНОМОЧИЯ

На отлов бродячих собак в Железногорке выделено чуть более 256 тысяч рублей. Этих средств хватит на поимку, вакцинацию, стерилизацию 22 особей. После чего, по действующему законодательству, их выпустят туда, где поймали.

ПРЕДЫДУЩИЕ 1,9 миллиона рублей, которые на эти цели направили из краевого бюджета в ЗАТО, закончились еще в апреле. Поэтому регулярная работа по отлову была приостановлена.

- Наконец-то пришел ответ на наши еженедельные обращения в краевое Министерство экологии, начиная с февраля этого года, - отметила главный специалист по экологии УГХ Ирина Шахина. - В ближайшее время заключим муниципальный контракт с краевой организацией по защите животных «Бездомный пес». Мы надеемся, что это позволит снять напряженность, которая появилась в последнее время. Каждую неделю в УГХ поступает 7-10 заявок на отлов бродячих собак. И хочу напомнить горожанам, что средства из городского бюджета на отлов мы направить не можем. Это полномочия федерации.

Также администрация готовит обращение к краевому правительству, чтобы на осенней сессии Законодательного собрания Железногорску выделили дополнительные средства на отлов безнадзорных животных.

Также специалисты обращаются к жителям города с просьбой не подкармливать бездомных собак — это ведет к тому, что животные начинают считать места, где их кормят, своей территорией, охранять ее, проявляют агрессию по отношению к человеку и домашним питомцам.

Екатерина МАЖУРИНА

БОГОСЛУЖЕНИЯ В СОБОРЕ МИХАИЛА АРХАНГЕЛА

9 ИЮЛЯ — **ПЯТНИЦА**
17:00. Вечернее богослужение.

10 ИЮЛЯ — **СУББОТА**
8:00. Прп. Сампсона странноприимца. Прав. Иоанны мироносицы. Обретение мощей прп. Амвросия Оптинского. Литургия, по окончании - молебен, панихида, отпевание.
12:00. Таинство Крещения.
17:00 Всенощное бдение.

11 ИЮЛЯ — **ВОСКРЕСЕНЬЕ**
6:30, 8:00. Неделя 3-я по Пятидесятнице. Прпп. Сергия и Германа Валаамских, чудотворцев. Празднество в Вологде всем преподобным отцам Вологодским. Собор Новгородских святых. Собор святых Санкт-Петербургской митрополии. Литургия, по окончании - молебен, панихида, отпевание.
12:00. Таинство Крещения.
16:00. Вечернее богослужение.

12 ИЮЛЯ — **ПОНЕДЕЛЬНИК**
9:00. Седмица 4-я по Пятидесятнице. Славных и всехвальных первоверховных апостолов Петра и Павла. Прп. Паисия Святогорца. Литургия.

ПОНЕДЕЛЬНИК, 12 ИЮЛЯ

Первый

5.00, 9.15 Телеканал «Доброе утро».
9.00, 12.00, 15.00, 3.00 Новости.
9.50 Жить здорово! (16+).
10.55 Модный приговор. (6+).
12.10, 1.40, 3.05 Время покажет. (16+).
15.10 Давай поженимся! (16+).
16.10, 4.00Мужское / Женское. (16+).
18.00 Вечерние новости (с субтитрами).
18.40 На самом деле. (16+).
19.45 Пусть говорят. (16+).
21.00 Время.
21.30 Т/с ПРЕМЬЕРА. «СТАРУШКИ В БЕГАХ». НОВЫЕ СЕРИИ. (12+).
23.35 Вечерний Ургант. (16+).
0.55 Наедине со всеми. (16+).

Россия

5.05, 9.30 Утро России.
9.00, 14.30, 21.05 Вести. Местное время.
9.55 «О самом главном». (12+).
11.00, 14.00, 17.00, 20.00 Вести.
11.30 «Судьба человека с Борисом Корчевниковым». (12+).
12.40, 18.40 «60 минут». (12+).
14.55 Т/с «КОСАТКА». (12+).
17.15 «Андрей Малахов. Прямой эфир». (16+).
21.20 Т/с «МОСКОВСКИЙ РОМАН». (12+).
1.00 Т/с «ТОРГСИН». (16+).
3.05 Т/с «ТАЙНЫ СЛЕДСТВИЯ». (12+).

ТВЦ

СПЕКТР-ТВ

6.00 «Настроение».
8.10 Х/ф «БАЛАМУТ». (12+).
10.00, 4.20Д/ф «Людмила Целиковская. Муза трёх королей». (12+).
10.55 Д/с Большое кино. (12+).
11.30, 14.30, 17.50, 22.00 События.
11.50 Т/с «ОТЕЦ БРАУН». (16+).
13.40, 5.05«Мой герой». (12+).
14.50, 23.50 Петровка, 38. (16+).
15.05, 2.55Х/ф «СЕВЕРНОЕ СИЯНИЕ. ВЕДЬМИНЫ КУКЛЫ». (12+).
16.55 Д/ф «Битва за наследство». (12+).
18.10 Х/ф «МАВР СДЕЛАЛ СВОЁ ДЕЛО». (12+).
22.25 Специальный репортаж. (16+).
22.55, 0.55«Знак качества». (16+).
0.05 Хроники московского быта. (12+).
1.35 Д/ф «Адмирал Колчак и Соединённые Штаты». (12+).
2.25 «Осторожно, мошенники!» (16+).

Че

КАНАЛ 12

6.00, 8.00, 11.00, 2.00 Улётное видео. (16+).
7.00 Улётное видео. Лучшее. (16+).
8.30 Дорожные войны. Лучшее. (16+).
9.00, 18.30Дорожные войны. (16+).
13.30 Дизель шоу. (16+).
15.30, 21.00, 23.00 «+100500». (16+).
0.00 Опасные связи. (18+).

ЕНИСЕЙ

6.00 «Утро на Енисее». (12+).
9.00, 17.00Т/с «ТАКАЯ ОБЫЧНАЯ ЖИЗНЬ». (16+).
10.00, 18.15, 2.20 «Закон и порядок». (16+).
10.15, 23.15 «Наше здоровье». (16+).
10.30 «Законодательная власть». (16+).
10.45, 19.30 Т/с «РАЗВЕДЧИЦЫ». (16+).
11.40, 16.25, 19.10, 21.00 «Полезная программа». (16+).
11.45, 19.15, 23.00 «Край без окраин». (12+).
12.00, 14.00, 16.30, 18.30, 20.30, 23.30, 5.30 Новости. (16+).
12.15 «О хлебе насущном». (16+).
12.35 «Что и как». (12+).
12.45, 17.55, 0.30, 5.55 «Давайте пробовать». (16+).
12.50, 16.15, 18.00, 21.50, 2.35 Д/с «Вне зоны». (16+).
13.00, 3.05Т/с «ЗАПРЕТНАЯ ЛЮБОВЬ». (16+).
14.15, 22.05 Т/с «ЖИВЫЕ И МЁРТВЫЕ». (16+).
16.45, 21.05, 0.15 Новости районов. (16+).
19.00, 21.20, 0.00 «Интервью». (12+).
21.35 Д/с «Русский мир». (16+).
0.35, 3.55 Х/ф «ТЕПЛОВОЙ УДАР». (16+).

5 КАНАЛ

РАЗВИТИЕ

5.00, 9.00, 13.00, 17.30, 3.20 «Известия». (16+).
5.30, 6.15, 7.05, 8.00, 8.55, 9.25, 10.20, 11.15, 12.15, 13.25, 13.35, 14.35, 15.35, 16.30 Т/с «ЧУЖОЙ РАЙОН-3». (16+).
17.45, 18.45 Т/с «МОРСКИЕ ДЬЯВОЛЫ-5». (16+).
19.40, 20.35, 21.25, 22.15, 0.30 Т/с «СЛЕД». (16+).
23.10 Т/с «СВОИ-2». (16+).
0.00 «Известия. Итоговый выпуск». (16+).
1.15, 2.55, 3.30, 4.05, 4.35 Т/с «ДЕТЕКТИВЫ». (16+).
2.00 Т/с «ПРОКУРОРСКАЯ ПРОВЕРКА». (16+).

МАТЧ!

7.05, 19.50Футбол. Чемпионат Европы. Обзор. (0+).
7.30 Велоспорт. Кубок наций. Трансляция из Санкт-Петербурга. (0+).
9.30 Современное пятиборье. Чемпионат Европы. Смешанная эстафета. Трансляция из Нижнего Новгорода. (0+).
10.00, 13.00, 16.00, 19.45, 22.30, 0.40, 3.55 Новости.
10.05, 16.05, 20.50, 3.00 Все на Матч!
13.05, 15.40, 21.30 Специальный репортаж. (12+).
13.25, 0.45Футбол. Чемпионат Европы-2020. Финал. Трансляция из Великобритании. (0+).
16.45 «Главная дорога». (16+).
18.05 «Легенды бокса с Владимиром Познером». (16+).
20.15 Смешанные единоборства. А. Махно - В. Бакошевич. AMC Fight Nights. Трансляция из Москвы. (16+).
21.50, 22.35 Х/ф «ОТРЯД «ДЕЛЬТА». (16+).
4.00 Д/ф «Реал» Мадрид. Кубок №12». (12+).

Культура

6.30, 7.00, 7.30, 8.30, 10.00, 15.00, 19.30, 23.30 Новости культуры.
6.35 «Пешком...»
7.05 Легенды мирового кино.
7.35, 15.05, 22.05 Д/ф «Большие гонки».
8.35, 2.45 Цвет времени.
8.45, 21.15Т/с «БАЯЗЕТ».
9.30 Д/ф «Другие Романовы».
10.15 Письма из провинции.
10.45 «Полиглот». Немецкий с нуля за 16 часов!
11.30 Искусственный отбор.
12.10 Спектакль «Пушкинские сказки».
13.35 Д/ф «Душа Петербурга».
14.30 Д/с «Жизнь и смерть Достоевского». Год Достоевского.
16.00 Т/с «СЛЕДСТВИЕ ВЕДУТ ЗНАТОКИ».
17.35, 0.55Международные музыкальные фестивали. Ла Рок Д'Антерон. Григорий Соколов.
18.40, 2.00Д/с «Ехал грека... Путешествие по настоящей России».
19.45 Больше, чем любовь.
20.30 «Спокойной ночи, малыши!»
20.45 Д/ф «Царская дорога».
23.00 «Монолог в 4-х частях. Светлана Крючкова».
23.50 Т/с «ШАХЕРЕЗАДА».
3.00 Перерыв в вещании.

Домашний

ТВК

6.30, 6.10 «6 кадров». (16+).
6.55, 1.00 Д/с «Реальная мистика». (16+).
7.50, 5.20 По делам несовершеннолетних. (16+).
9.25 Давай разведёмся! (16+).
10.30, 3.40Тест на отцовство. (16+).
12.40, 2.50Д/с «Понять. Простить». (16+).
13.45, 1.55Д/с «Порча». (16+).
14.15, 2.25Д/с «Знахарка». (16+).
14.50 Х/ф «ВЫБИРАЯ СЕБЯ». (16+).
19.00 Т/с «У ПРОШЛОГО В ДОЛГУ!» (16+).
23.00 Т/с «ЖЕНСКИЙ ДОКТОР-4». (16+).

РЕН ТВ

7 КАНАЛ

5.00 «Территория заблуждений» с Игорем Прокопенко. (16+).
6.00 «Документальный проект». (16+).
7.00 «С бодрым утром!» (16+).
8.30, 12.30, 16.30, 19.30, 23.00 «Новости». (16+).
9.00 Засекреченные списки. (16+).
11.00 «Как устроен мир с Тимофеем Баженовым». (16+).
12.00, 16.00, 19.00 «Информационная программа 112». (16+).
13.00 «Загадки человечества с Олегом Шишкиным». (16+).
14.00 «Невероятно интересные истории». (16+).
15.00 Документальный спецпроект. (16+).
17.00 «Тайны Чапман». (16+).
18.00 «Самые шокирующие гипотезы». (16+).
20.00 Х/ф «ОГРАБЛЕНИЕ В УРАГАН». (16+).
21.55 «Водить по-русски». (16+).
23.30 «Неизвестная история». (16+).
0.30 Х/ф «ШТУРМ БЕЛОГО ДОМА». (16+).
2.50 Х/ф «ПЯТАЯ ВЛАСТЬ». (16+).

СТС

ПРИМА-ТВ

6.00, 5.50 Ералаш. (0+).
6.15, 3.00 Х/ф «МУЗЫКАЛЬНЫЕ КАНИКУЛЫ». (12+).
8.00 «Папа в декрете». (16+).
8.15 Х/ф «ДНЕВНИК ПАМЯТИ». (16+).
10.45 Х/ф «БРИЛЛИАНТОВЫЙ ПОЛИЦЕЙСКИЙ». (16+).
12.40, 19.00 Т/с «СОВЕРШЕННО ЛЕТНИЕ». (12+).
19.30 Т/с ПРЕМЬЕРА! «СОВЕРШЕННО ЛЕТНИЕ». (12+).
20.00 Х/ф «КРЕПКИЙ ОРЕШЕК». (16+).
22.45 Х/ф «КРЕПКИЙ ОРЕШЕК-2». (16+).
1.05 Х/ф «ДВОЙНОЙ КОПЕЦ». (16+).
4.25 «6 кадров». (16+).
5.05 М/ф «Мультфильмы». (0+).

ТНТ

7.00, 7.30 «ТНТ. Gold». (16+).
8.00, 8.30, 9.00, 9.30, 10.00, 10.30, 11.00, 11.30, 12.00, 12.30, 18.00, 18.30, 19.00, 19.30 Т/с «САШАТАНЯ». (16+).
13.00, 13.30, 14.00, 14.30 Т/с «ИНТЕРНЫ». (16+).
15.00, 15.30, 16.00, 16.30, 17.00, 17.30 Т/с «УНИВЕР. НОВАЯ ОБЩАГА». (16+).
20.00, 20.30 Т/с «ИДЕАЛЬНАЯ СЕМЬЯ». (16+).
21.00, 21.30 Т/с «ОТПУСК». (16+).
22.00 «Женский стендап». (16+).
23.00 Т/с «НАСТЯ, СОБЕРИСЬ!» (18+).
23.55 «Такое кино!» (16+).
0.30, 1.30, 2.20 «Импровизация». (16+).
3.10 «Comedy Баттл. Лучшее». (16+).
4.00, 4.55, 5.45 «Открытый микрофон». (16+).
6.35 «ТНТ. Best». (16+).

НТВ

АФОНТОВО-22

4.50 Т/с «ЛЕСНИК». (16+).
6.30 Утро. Самое лучшее. (16+).
8.00, 10.00, 13.00, 16.00, 19.00, 22.40 Сегодня.
8.20, 10.20Т/с «МОРСКИЕ ДЬЯВОЛЫ». (16+).
11.20 Т/с «КРАСНАЯ ЗОНА». (12+).
13.20 Чрезвычайное происшествие.
13.50, 16.20, 19.40 Т/с «МЕНТОВСКИЕ ВОЙНЫ». (16+).
23.00 Т/с «ПОСЕЛЕНЦЫ». (16+).
2.40 Т/с «АДВОКАТ». (16+).

ТВ 3

6.00 М/ф «Мультфильмы». (0+).
9.30, 10.05, 10.40, 11.15, 17.25, 18.00 Д/с «Слепая». (16+).
11.50 Знаки судьбы. (16+).
12.25, 13.00, 13.35, 14.10, 15.45, 16.20, 16.55 Гадалка.(16+).
14.40 Мистические истории. (16+).
18.30, 19.30 Т/с «НЕИЗВЕСТНЫЙ». (16+).
20.20, 21.15, 22.10, 23.00 Т/с «МЕНТАЛИСТ». (16+).
23.50 Х/ф «СТРАХОВЩИК». (16+).
1.45 Х/ф «ВДОВЫ». (16+).
3.45, 4.30 Т/с «КАСЛ». (12+).
5.15 Д/с «Тайные знаки». (16+).

ДОМ КИНО

6.25 Х/ф «ПРИШЕЛЬЦЫ-2. КОРИДОРЫ ВРЕМЕНИ». (12+).
10.00 М/ф «Три богатыря и Шамаханская царица». (12+).
11.30 М/ф «Конь Юлий и большие скачки». (6+).
12.55 М/ф «Илья Муромец и Соловей-Разбойник». (6+).
14.30, 22.15 Т/с «СВАТЫ». (16+).
18.15 Т/с «УБОЙНАЯ СИЛА». (16+).
3.00 Т/с «СЛЕД». (16+).

Звезда

6.00 Д/с «Оружие Победы». (6+).
6.15 Х/ф «КЛЮЧИ ОТ НЕБА». (0+).
7.40, 9.15 Х/ф «ЧЕРНЫЙ ПРИНЦ». (6+).
9.00, 13.00, 18.00, 21.15 Новости дня.
10.05, 13.15, 3.10 Т/с«ЗОЛОТОЙ КАПКАН». (16+).
18.20 Д/с «Сделано в СССР». (6+).
18.50 Д/с «Подводная война». . (12+).
19.35, 20.25 Д/с «Загадки века с Сергеем Медведевым». (12+).
21.25 «Открытый эфир». Лучшее. (12+).
22.45 Х/ф «ПРОЕКТ «АЛЬФА». «КИНЕМАТОГРАФИСТ». (12+).
0.35 Х/ф «ПРОСТО САША». (6+).
1.50 Д/ф «Брестская крепость». (12+).
2.30 Д/ф «Легендарные самолеты». (6+).

ТЕЛЕКАНАЛ «Ю»

5.00, 4.45 «Папа попал». (16+).
8.40 «Барышня-крестьянка». (16+).
11.00 «Дом-2. Lite». (16+).
12.00 «Супермама». (16+).
14.00 «За кадром. Б16». (16+).
14.30 «Моя свекровь - монстр». (16+).
16.40 «Модель XL». (16+).
20.05 «Помогите, у меня трудный ребенок». (16+).
22.00 «Дом-2. Новая любовь». (16+).
0.05 «Я стесняюсь своего тела». (16+).
1.40 Т/с «МЫСЛИТЬ КАК ПРЕСТУПНИК». (16+).
3.15 «Свадьба вслепую». (16+).

Карусель

5.00 Ранние пташки. (0+).
6.55, 7.30 «Жужжалка». (0+).
7.00 «С добрым утром, малыши!» (0+).
7.35 М/с «Суперкрылья. Миссия выполнима». (0+).
8.05 М/с «Ник-изобретатель». (0+).
10.45 «Доктор Малышкина». (0+).
10.55 М/с «Эмми и Гуру». (0+).
11.40 М/с «Роботы-поезда». (0+).
12.15 М/с «Тобот. Детективы Галактики». (6+).
12.40 М/с «Ниндзяго». (6+).
13.05 М/с «Металионы». (6+).
13.30 М/с «Фиксики». (0+).
15.40 «Зелёный проект». (0+).
15.45 М/с «Царевны». (0+).
18.40 М/с «Робокар Поли и его друзья». (0+).
19.15 М/с «Кошечки-собачки». (0+).
20.25 М/с «Акулёнок». (0+).
20.30 «Спокойной ночи, малыши!» (0+).
20.45 М/с «Шаранавты. Герои космоса». (6+).
22.00 М/с «Черепашки-ниндзя». (6+).
22.25 М/с «Гормити». (6+).
22.50 М/с «Дикие Скричеры!» (6+).
23.15 «Ералаш». (6+).
0.20 М/с «Белка и Стрелка. Озорная семейка». (0+).
1.25 М/с «Команда Дино. Исследователи». (0+).
2.45 М/с «Волшебный фонарь». (0+).
3.55 М/с «Дружба - это чудо». (0+).

ВНИМАНИЕ! ТЕЛЕКОМПАНИИ МОГУТ ВНОСИТЬ ИЗМЕНЕНИЯ В СЕТКУ ВЕЩАНИЯ.

Первый

5.00, 9.15 Телеканал «Доброе утро».
9.00, 12.00, 15.00, 3.00 Новости.
9.50 Жить здорово! (16+).
10.55 Модный приговор. (6+).
12.10, 1.35, 3.05 Время покажет. (16+).
15.10 Давай поженимся! (16+).
16.10, 3.55Мужское / Женское. (16+).
18.00 Вечерние новости (с субтитрами).
18.40 На самом деле. (16+).
19.45 Пусть говорят. (16+).
21.00 Время.
21.30 Т/с ПРЕМЬЕРА. «СТАРУШКИ В БЕГАХ». НОВЫЕ СЕРИИ. (12+).
23.35 Вечерний Ургант. (16+).
0.55 Наедине со всеми. (16+).

Россия

5.00, 9.30 Утро России.
9.00, 14.30, 21.05 Вести. Местное время.
9.55 «О самом главном». (12+).
11.00, 14.00, 17.00, 20.00 Вести.
11.30 «Судьба человека с Борисом Корчевниковым». (12+).
12.40, 18.40 «60 минут». (12+).
14.55 Т/с «КОСАТКА». (12+).
17.15 «Андрей Малахов. Прямой эфир». (16+).
21.20 Т/с «МОСКОВСКИЙ РОМАН». (12+).
1.00 Т/с «ТОРГСИН». (16+).
3.05 Т/с «ТАЙНЫ СЛЕДСТВИЯ». (12+).

ТВЦ

СПЕКТР-ТВ

6.00 «Настроение».
8.15 Х/ф «ДВЕ ВЕРСИИ ОДНОГО СТОЛКНОВЕНИЯ». (6+).
10.15 Д/ф «Юрий Стоянов. Поздно не бывает». (12+).
11.30, 14.30, 17.55, 22.00 События.
11.50 Т/с «ОТЕЦ БРАУН». (16+).
13.40, 5.05«Мой герой». (12+).
14.50, 23.50 Петровка, 38. (16+).
15.05, 2.55Х/ф «СЕВЕРНОЕ СИЯНИЕ. ШОРОХ КРЫЛЬЕВ». (12+).
16.55 Д/с Актёрские судьбы. (12+).
18.15 Х/ф «БАРЫШНЯ И ХУЛИГАН». (12+).
22.25 «Вся правда». (16+).
23.00 Д/ф «Валентина Толкунова. Соломенная вдова». (16+).
0.10 «Прощание». (16+).
0.55 Д/ф «Николай Ерёменко. Эдипов комплекс». (16+).
1.35 Д/ф «Атаман Семенов и Япония». (12+).
2.25 «Осторожно, мошенники!» (16+).
4.20 Д/ф «Эльдар Рязанов. Я ничего не понимаю в музыке». (12+).

Че

КАНАЛ 12

6.00, 8.00, 11.00, 2.00Улётное видео. (16+).
7.00 Улётное видео. Лучшее. (16+).
8.30 Дорожные войны. Лучшее. (16+).
9.00, 18.30Дорожные войны. (16+).
13.30 Дизель шоу. (16+).
15.30, 21.00, 23.00 «+100500». (16+).
0.00 Опасные связи. (18+).

ЕНИСЕЙ

6.00 «Утро на Енисее». (12+).
9.00, 17.00Т/с «ТАКАЯ ОБЫЧНАЯ ЖИЗНЬ». (16+).
10.00, 12.00, 14.00, 16.30, 18.30, 20.30, 23.30, 5.30 Новости. (16+).
10.30, 11.45 «Закон и порядок». (16+).
10.45, 19.30 Т/с «РАЗВЕДЧИЦЫ». (16+).
11.40, 16.25, 21.00 «Давайте пробовать». (16+).
12.15, 14.15, 16.45, 21.05, 0.15 Новости районов. (16+).
12.30, 14.30, 19.00, 21.20, 0.00 «Интервью». (12+).
12.45, 17.55, 19.10, 5.55 «Полезная программа». (16+).
12.50, 15.00, 16.15, 18.00, 21.50, 2.35 Д/с «Вне зоны». (16+).
13.00, 3.05Т/с «ЗАПРЕТНАЯ ЛЮБОВЬ». (16+).
14.45, 23.15 «Наша экономика». (12+).
15.15 Т/с «ЖИВЫЕ И МЁРТВЫЕ». (16+).
18.15 «Край без окраин». (12+).
19.15, 21.35, 23.00, 2.20 «Наша культура». (12+).
22.05 Т/с «АГАТА РЕЙЗИН». (16+).
0.30 «Модные советы». (12+).
0.35, 3.55 Х/ф «БЛЮЗ ОПАДАЮЩИХ ЛИСТЬЕВ». (16+).

5 КАНАЛ

РАЗВИТИЕ

5.00, 9.00, 13.00, 17.30, 3.20 «Известия». (16+).
5.25, 6.10, 7.00, 8.00 Т/с «УЛИЦЫ РАЗБИТЫХ ФОНАРЕЙ-4». (16+).
9.25, 10.20, 11.20, 12.15, 13.25, 13.40, 14.35, 15.35, 16.30 Т/с «УЛИЦЫ РАЗБИТЫХ ФОНАРЕЙ-10». (16+).
17.45, 18.45 Т/с «МОРСКИЕ ДЬЯВОЛЫ-5». (16+).
19.40, 20.35, 21.25, 22.15, 0.30 Т/с «СЛЕД». (16+).
23.10 Т/с «СВОИ-2». (16+).
0.00 «Известия. Итоговый выпуск». (16+).
1.15, 2.55, 3.30, 4.05, 4.30 Т/с «ДЕТЕКТИВЫ». (16+).
2.00 Т/с «ПРОКУРОРСКАЯ ПРОВЕРКА». (16+).

МАТЧ!

6.00, 13.05, 15.40, 21.30 Специальный репортаж. (12+).
6.20 Профессиональный бокс. Д. Дюбуа - Б. Дину. Трансляция из Великобритании. (16+).
7.55, 10.00, 13.00, 16.00, 19.45, 22.30, 0.50, 3.55 Новости. (0+).
8.00 «Олимпийский гид». (12+).
10.05, 0.15, 3.00 Все на Матч!
13.25 Т/с «ВНЕ ИГРЫ». (16+).
16.05 «МатчБол».
16.45 «Главная дорога». (16+).
18.05 «Легенды бокса с Владимиром Познером». (16+).
19.50 Смешанные единоборства. А. Ла Нсанг - Р. де Риддер. One FC. Трансляция из Сингапура. (16+).
20.50 Все на регби!
21.50, 22.35 Х/ф «ОТРЯД «ДЕЛЬТА-2». (12+).
0.55 Лёгкая атлетика. «Бриллиантовая лига». Прямая трансляция из Великобритании.
4.00 Д/ф «Я - Болт». (12+).

Культура

6.30, 7.00, 7.30, 8.30, 10.00, 15.00, 19.30, 23.30 Новости культуры.
6.35 «Пешком...»
7.05 Легенды мирового кино.
7.35, 15.05, 22.05 Д/ф «Большие гонки».
8.35 Цвет времени.
8.45, 21.15Т/с «БАЯЗЕТ».
9.30 Д/ф «Другие Романовы».
10.15 Письма из провинции.
10.45 «Полиглот». Немецкий с нуля за 16 часов!
11.30 Искусственный отбор.
12.10 Спектакль «Горе от ума».
14.30 Д/с «Жизнь и смерть Достоевского». Год Достоевского.
16.00 Т/с «СЛЕДСТВИЕ ВЕДУТ ЗНАТОКИ».
17.30 Гении и злодеи.
18.00, 0.50Международные музыкальные фестивали. Дрезденский фестиваль. Рене Папе и Айвор Болтон.
18.40, 1.30Д/с «Ехал грека... Путешествие по настоящей России».
19.45 Д/ф «РАМТ. Первые сто лет... История театра, рассказанная им самим». 100 лет Российскому академическому Молодежному театру.
20.45 Д/ф «Царская дорога».
23.00 «Монолог в 4-х частях. Светлана Крючкова».
23.50 Т/с «ШАХЕРЕЗАДА».
2.15 Больше, чем любовь.
3.00 Перерыв в вещании.

Домашний

ТВК

6.30, 6.20 «6 кадров». (16+).
6.35, 1.05 Д/с «Реальная мистика». (16+).
7.30, 5.30 По делам несовершеннолетних. (16+).
9.10 Давай разведёмся! (16+).
10.15, 3.50Тест на отцовство. (16+).
12.25, 3.00Д/с «Понять. Простить». (16+).
13.30, 2.05Д/с «Порча». (16+).
14.00, 2.35Д/с «Знахарка». (16+).
14.35 Х/ф «Я ТРЕБУЮ ЛЮБВИ!» (16+).
19.00 Т/с «У ПРОШЛОГО В ДОЛГУ!» (16+).
23.05 Т/с «ЖЕНСКИЙ ДОКТОР-4». (16+).

РЕН ТВ

7 КАНАЛ

5.00, 4.15 «Территория заблуждений» с Игорем Прокопенко. (16+).
6.00 «Документальный проект». (16+).
7.00 «С бодрым утром!» (16+).
8.30, 12.30, 16.30, 19.30, 23.00 «Новости». (16+).
9.00 Засекреченные списки. (16+).
11.00 «Как устроен мир с Тимофеем Баженовым». (16+).
12.00, 16.00, 19.00 «Информационная программа 112». (16+).
13.00 «Загадки человечества с Олегом Шишкиным». (16+).
14.00 «Невероятно интересные истории». (16+).
15.00 «СОВБЕЗ». (16+).
17.00 «Тайны Чапман». (16+).
18.00 «Самые шокирующие гипотезы». (16+).
20.00 Х/ф «ПЛОХИЕ ПАРНИ НАВСЕГДА». (16+).
22.30 «Водить по-русски». (16+).
23.30 «Знаете ли вы, что?» (16+).
0.30 Х/ф «ПЛОХИЕ ПАРНИ». (18+).
2.40 Х/ф «ПЭН: ПУТЕШЕСТВИЕ В НЕТЛАНДИЮ». (6+).

СТС

ПРИМА-ТВ

6.00, 5.50 Ералаш. (0+).
6.05 М/с «Фиксики». (0+).
6.25 М/с «Охотники на троллей». (6+).
6.50 М/с «Драконы и всадники Олуха». (6+).
7.10 М/с «Приключения Вуди и его друзей». (0+).
8.00, 18.30, 19.00 Т/с «СОВЕРШЕННО ЛЕТНИЕ». (12+).
9.00 Т/с «ВОРОНИНЫ». (16+).
10.00 Х/ф «ИНДИАНА ДЖОНС. В ПОИСКАХ УТРАЧЕННОГО КОВЧЕГА». (0+).
12.20 Х/ф «ИНДИАНА ДЖОНС И ХРАМ СУДЬБЫ». (0+).
14.45 Т/с «КУХНЯ». (16+).
19.30 Т/с ПРЕМЬЕРА! «СОВЕРШЕННО ЛЕТНИЕ». (12+).
20.00 Х/ф «КРЕПКИЙ ОРЕШЕК. ВОЗМЕЗДИЕ». (16+).
22.35 Х/ф «КРЕПКИЙ ОРЕШЕК-4». (16+).
1.05 Х/ф «КРЕПКИЙ ОРЕШЕК. ХОРОШИЙ ДЕНЬ, ЧТОБЫ УМЕРЕТЬ». (18+).
2.50 «6 кадров». (16+).
5.05 М/ф «Мультфильмы». (0+).

ТНТ

7.00, 7.30 «ТНТ. Gold». (16+).
8.00, 8.30, 9.00, 9.30, 10.00, 10.30, 11.00, 11.30, 12.00, 12.30, 18.00, 18.30, 19.00, 19.30 Т/с «САШАТАНЯ». (16+).
13.00, 13.30, 14.00, 14.30 Т/с «ИНТЕРНЫ». (16+).
15.00, 15.30, 16.00, 16.30, 17.00, 17.30 Т/с «УНИВЕР. НОВАЯ ОБЩАГА». (16+).
20.00, 20.30 Т/с «ИДЕАЛЬНАЯ СЕМЬЯ». (16+).
21.00, 21.30 Т/с «ОТПУСК». (16+).
22.00, 23.40 «Женский стендап». (16+).
23.00 Т/с «НАСТЯ, СОБЕРИСЬ!» (18+).
0.00, 1.00, 2.00 «Импровизация». (16+).
2.50 «Comedy Баттл. Лучшее». (16+).
3.40, 4.30, 5.20 «Открытый микрофон». (16+).
6.05, 6.35 «ТНТ. Best». (16+).

НТВ

АФОНТОВО-22

4.50 Т/с «ЛЕСНИК». (16+).
6.30 Утро. Самое лучшее. (16+).
8.00, 10.00, 13.00, 16.00, 19.00, 22.40 Сегодня.
8.20, 10.20Т/с «МОРСКИЕ ДЬЯВОЛЫ». (16+).
11.20 Т/с «КРАСНАЯ ЗОНА». (12+).
13.20 Чрезвычайное происшествие.
13.50, 16.20, 19.40 Т/с «МЕНТОВСКИЕ ВОЙНЫ». (16+).
23.00 Т/с «ПОСЕЛЕНЦЫ». (16+).
2.40 Т/с «АДВОКАТ». (16+).

ТВ 3

6.00 М/ф «Мультфильмы». (0+).
9.30, 10.05, 10.40, 11.15, 17.25, 18.00 Д/с «Слепая». (16+).
11.50 Знаки судьбы. (16+).
12.25, 13.00, 13.35, 14.10, 15.45, 16.20, 16.55 Гадалка.(16+).
14.40 Мистические истории. (16+).
18.30, 19.30 Т/с «НЕИЗВЕСТНЫЙ». (16+).
20.20, 21.15, 22.10, 23.00 Т/с «МЕНТАЛИСТ». (16+).
23.50 Х/ф «ДРУГОЙ МИР». (16+).
2.00, 2.15, 2.45 Д/с «Старец». (16+).
3.15, 4.00, 4.45 Д/с «Тайные знаки». (16+).
5.30 Охотники за привидениями. (16+).

ДОМ КИНО

5.25 Х/ф «КОРОЛЁВ». (16+).
7.25 Х/ф «РЕБРО АДАМА». (16+).
8.40 Х/ф «ДЖУНГЛИ». (12+).
10.05 М/ф «Иван Царевич и Серый Волк». (6+).
11.45 М/ф «Иван Царевич и Серый Волк-2». (6+).
13.10 М/ф «Добрыня Никитич и Змей Горыныч». (6+).
14.30, 22.15 Т/с «СВАТЫ». (16+).
18.15 Т/с «УБОЙНАЯ СИЛА». (16+).
3.00 Т/с «СЛЕД». (16+).

Звезда

6.10, 9.15, 10.05, 13.15, 2.35 Т/с «ЗОЛОТОЙ КАПКАН». (16+).
9.00, 13.00, 18.00, 21.15 Новости дня.
18.20 Д/с «Сделано в СССР». (6+).
18.50 Д/с «Подводная война». . (12+).
19.35, 20.25 Д/с «Улика из прошлого». (16+).
21.25 «Открытый эфир». Лучшее. (12+).
22.45 Х/ф «ДОБРОВОЛЬЦЫ». (0+).
0.45 Х/ф «СТАРШИНА». (12+).
2.10 Д/ф «Хроника Победы. Операция «Багратион». Вильнюсская наступательная операция». (12+).

ТЕЛЕКАНАЛ «Ю»

5.00, 4.55 «Папа попал». (12+).
8.45 «Барышня-крестьянка». (16+).
11.00 «Дом-2. Lite». (16+).
12.00 «Супермама». (16+).
14.00 «За кадром. Б16». (16+).
14.30 «Моя свекровь - монстр». (16+).
16.40 «Модель XL». (16+).
20.00 «Помогите, у меня трудный ребенок». (16+).
22.00 «Дом-2. Новая любовь». (16+).
0.05 «Я стесняюсь своего тела». (16+).
1.50 Т/с «МЫСЛИТЬ КАК ПРЕСТУПНИК». (16+).
3.15 «Свадьба вслепую». (16+).

Карусель

5.00 Ранние пташки. (0+).
6.55, 7.30 «Жужжалка». (0+).
7.00 «С добрым утром, малыши!» (0+).
7.35 М/с «Суперкрылья. Миссия выполнима». (0+).
8.05 М/с «Смешарики. Новые приключения». (0+).
9.20 М/с «Смешарики. Пин-код». (6+).
10.45 «Доктор Малышкина». (0+).
10.55 М/с «Эмми и Гуру». (0+).
11.40 М/с «Роботы-поезда». (0+).
12.15 М/с «Тобот. Детективы Галактики». (6+).
12.40 М/с «Ниндзяго». (6+).
13.05 М/с «Металионы». (6+).
13.30 М/с «Турбозавры». (0+).
15.40 «Зелёный проект». (0+).
15.45 М/с «Ми-ми-мишки». (0+).
18.40 М/с «Робокар Поли и его друзья». (0+).
19.15 М/с «Волшебная кухня». (0+).
20.25 М/с «Акулёнок». (0+).
20.30 «Спокойной ночи, малыши!» (0+).
20.45 М/с «Оранжевая корова». (0+).
22.00 М/с «Черепашки-ниндзя». (6+).
22.25 М/с «Гормити». (6+).
22.50 М/с «Дикие Скричеры!» (6+).
23.15 «Ералаш». (6+).
0.20 М/с «Белка и Стрелка. Озорная семейка». (0+).
1.25 М/с «Команда Дино. Исследователи». (0+).
2.45 М/с «Волшебный фонарь». (0+).
3.55 М/с «Дружба - это чудо». (0+).

ВНИМАНИЕ! ТЕЛЕКОМПАНИИ МОГУТ ВНОСИТЬ ИЗМЕНЕНИЯ В СЕТКУ ВЕЩАНИЯ.

СРЕДА, 14 ИЮЛЯ

Первый

5.00, 9.15 Телеканал «Доброе утро».
9.00, 12.00, 15.00, 3.00 Новости.
9.50 Жить здорово! (16+).
10.55 Модный приговор. (6+).
12.10, 1.35, 3.05 Время покажет. (16+).
15.10 Давай поженимся! (16+).
16.10, 3.55Мужское / Женское. (16+).
18.00 Вечерние новости (с субтитрами).
18.40 На самом деле. (16+).
19.45 Пусть говорят. (16+).
21.00 Время.
21.30 Т/с ПРЕМЬЕРА. «СТАРУШКИ В БЕГАХ». НОВЫЕ СЕРИИ. (12+).
23.35 Вечерний Ургант. (16+).
0.55 Наедине со всеми. (16+).

Россия

5.00, 9.30 Утро России.
9.00, 14.30, 21.05 Вести. Местное время.
9.55 «О самом главном». (12+).
11.00, 14.00, 17.00, 20.00 Вести.
11.30 «Судьба человека с Борисом Корчевниковым». (12+).
12.40, 18.40 «60 минут». (12+).
14.55 Т/с «КОСАТКА». (12+).
17.15 «Андрей Малахов. Прямой эфир». (16+).
21.20 Т/с «МОСКОВСКИЙ РОМАН». (12+).
1.00 Т/с «ТОРГСИН». (16+).
3.05 Т/с «ТАЙНЫ СЛЕДСТВИЯ». (12+).

ТВЦ

6.00 «Настроение».
8.10 «Доктор И...» (16+).
8.40 Х/ф «СИЦИЛИАНСКАЯ ЗАЩИТА». (12+).
10.35 Д/ф «Актерские драмы. Геннадий Нилов и Вадим Бероев». (12+).
11.30, 14.30, 17.50, 22.00 События.
11.50 Т/с «ОТЕЦ БРАУН». (16+).
13.40, 5.05«Мой герой». (12+).
14.50, 21.45, 23.50 Петровка, 38. (16+).
15.05, 2.55Х/ф «СЕВЕРНОЕ СИЯНИЕ. СЛЕДЫ СМЕРТИ». (12+).
16.55 Д/с Актерские судьбы. (12+).
18.15 Х/ф «СЖИГАЯ ЗА СОБОЙ МОСТЫ». (12+).
22.25 Д/с «Обложка». (16+).
23.00 «Прощание». (16+).
0.10 Д/ф «Мужчины Галины Брежневой». (16+).
0.55 Д/ф «90-е. Всегда живой». (16+).
1.35 Д/ф «Дальневосточная республика: с Россией или без России?» (12+).
2.25 «Осторожно, мошенники!» (16+).
4.20 Д/ф «Клара Лучко и Сергей Лукьянов. Украденное счастье». (12+).

Че

6.00, 11.00, 2.00 Улётное видео. (16+).
7.00 Улётное видео. Лучшее. (16+).
8.30 Дорожные войны. Лучшее. (16+).
9.00, 18.30Дорожные войны. (16+).
13.30 Дизель шоу. (16+).
15.30, 21.00, 23.00 «+100500». (16+).
0.00 Опасные связи. (18+).

ЕНИСЕЙ

6.00 «Утро на Енисее». (12+).
9.00, 17.00Т/с «ТАКАЯ ОБЫЧНАЯ ЖИЗНЬ». (16+).
10.00, 12.00, 14.00, 16.30, 18.30, 20.30, 23.30, 5.30 Новости. (16+).
10.30, 11.45, 14.45, 18.15, 23.15 «Наша культура». (12+).
10.45, 19.30 Т/с «РАЗВЕДЧИЦЫ». (16+).
11.40, 17.55, 19.25, 21.00 «Полезная программа». (16+).
12.15, 14.15, 16.45, 21.05, 0.15 Новости районов. (16+).
12.25, 16.25, 19.10, 2.20 «Давайте пробовать». (16+).
12.30 «Экспертная среда». (16+).
13.00, 3.05Т/с «ЗАПРЕТНАЯ ЛЮБОВЬ». (16+).
14.30, 19.00, 21.20, 0.00 «Интервью». (12+).
15.00, 16.15, 21.50, 2.35 Д/с «Вне зоны». (16+).
15.15, 22.05 Т/с «АГАТА РЕЙЗИН». (16+).
18.00 Д/с «Русский мир». (16+).
19.15, 21.35, 23.00, 2.25 «Что и как». (12+).
0.30, 5.55 «Модные советы». (12+).
0.35, 3.55 Х/ф «ПОЛЕТ ДЛИНОЮ В ЖИЗНЬ». (16+).

5 КАНАЛ

5.00, 9.00, 13.00, 17.30, 3.20 «Известия». (16+).
5.25, 6.10, 6.55, 7.55, 8.50, 9.25, 10.15, 11.15, 12.15, 13.25, 13.35, 14.35, 15.25, 16.25 Т/с «УЛИЦЫ РАЗБИТЫХ ФОНАРЕЙ-10». (16+).
17.45, 18.40 Т/с «МОРСКИЕ ДЬЯВОЛЫ-5». (16+).
19.40, 20.35, 21.25, 22.15, 0.30 Т/с «СЛЕД». (16+).
23.10 Т/с «СВОИ-2». (16+).
0.00 «Известия. Итоговый выпуск». (16+).
1.15, 2.55, 3.30, 3.55, 4.30 Т/с «ДЕТЕКТИВЫ». (16+).
2.00 Т/с «ПРОКУРОРСКАЯ ПРОВЕРКА». (16+).

МАТЧ!

6.00, 13.05, 15.40 Специальный репортаж. (12+).
6.20 Профессиональный бокс. Р. Файфер - А. Папин. Трансляция из Казани. (16+).
7.55, 10.00, 13.00, 16.00, 19.45, 0.25, 3.55 Новости. (0+).
8.00 «Олимпийский гид». (12+).
10.05, 16.05, 0.00, 3.00 Все на Матч!
13.25 Т/с «ВНЕ ИГРЫ». (16+).
16.45 «Главная дорога». (16+).
18.05 «Легенды бокса с Владимиром Познером». (16+).
19.50 Смешанные единоборства. А. Махно - Д. Хачатрян. AMC Fight Nights. Трансляция из Москвы. (16+).
20.50 Все на Кубок Париматч Премьер!
21.30 Футбол. «Химки» (Московская область) - «Сочи». Кубок Париматч Премьер. Прямая трансляция.
0.30 Футбол. «Рубин» (Казань) - «Спартак» (Москва). Кубок Париматч Премьер. Прямая трансляция.
4.00 Футбол. «Химки» (Московская область) - «Сочи». Кубок Париматч Премьер. (0+).

Культура

6.30, 7.00, 7.30, 8.30, 10.00, 15.00, 19.30, 23.30 Новости культуры.
6.35 «Пешком...»
7.05 Легенды мирового кино.
7.35, 15.05, 22.05 Д/ф «Роковой конфликт Иудеи и Рима».
8.35 Цвет времени.
8.45, 21.15Т/с «БАЯЗЕТ».
9.30 Д/ф «Другие Романовы».
10.15 Письма из провинции.
10.45 «Полиглот». Немецкий с нуля за 16 часов!
11.30 Искусственный отбор.
12.10 Спектакль «Береника».
13.50 Д/ф «Секрет равновесия».
14.30 Д/с «Жизнь и смерть Достоевского». Год Достоевского.
16.00 Т/с «СЛЕДСТВИЕ ВЕДУТ ЗНАТОКИ».
17.30 Гении и злодеи.
18.00, 0.50Международные музыкальные фестивали. «Пражская весна». Эммануэль Паю и Туган Сохиев.
18.40, 1.30Д/с «Ехал грека... Путешествие по настоящей России».
19.45 Больше, чем любовь.
20.30 «Спокойной ночи, малыши!»
20.45 Д/ф «Царская дорога».
23.00 «Монолог в 4-х частях. Светлана Крючкова».
23.50 Т/с «ШАХЕРЕЗАДА».
2.15 Д/с «Острова».
3.00 Перерыв в вещании.

Домашний

6.30, 1.00 Д/с «Реальная мистика». (16+).
7.25, 5.25 По делам несовершеннолетних. (16+).
8.55 Давай разведёмся! (16+).
10.00, 3.45Тест на отцовство. (16+).
12.10, 2.55Д/с «Понять. Простить». (16+).
13.15, 2.00Д/с «Порча». (16+).
13.45, 2.30Д/с «Знахарка». (16+).
14.20 Х/ф «МАМА БУДЕТ ПРОТИВ». (16+).
19.00 Т/с «У ПРОШЛОГО В ДОЛГУ!» (16+).
23.00 Т/с «ЖЕНСКИЙ ДОКТОР-4». (16+).
6.15 «6 кадров». (16+).

РЕН ТВ

5.00 «Территория заблуждений» с Игорем Прокопенко. (16+).
6.00, 4.40 «Документальный проект». (16+).
7.00 «С бодрым утром!» (16+).
8.30, 12.30, 16.30, 19.30, 23.00 «Новости». (16+).
9.00 Засекреченные списки. (16+).
11.00 «Как устроен мир с Тимофеем Баженовым». (16+).
12.00, 16.00, 19.00 «Информационная программа 112». (16+).
13.00, 23.30 «Загадки человечества с Олегом Шишкиным». (16+).
14.00 «Невероятно интересные истории». (16+).
15.00 «Неизвестная история». (16+).
17.00, 3.50«Тайны Чапман». (16+).
18.00, 3.05«Самые шокирующие гипотезы». (16+).
20.00 Х/ф «ЧАС ПИК». (12+).
22.00 «Смотреть всем!» (16+).
0.30 Х/ф «ПЛОХИЕ ПАРНИ-2». (18+).

СТС

6.00, 5.50 Ералаш. (0+).
6.05 М/с «Фиксики». (0+).
6.25 М/с «Охотники на троллей». (6+).
6.50 М/с «Драконы и всадники Олуха». (6+).
7.10 М/с «Приключения Вуди и его друзей». (0+).
8.00, 18.30, 19.00 Т/с «СОВЕРШЕННО ЛЕТНИЕ». (12+).
9.00 Т/с «ВОРОНИНЫ». (16+).
9.35 Уральские пельмени. (16+).
9.45 Х/ф «ИНДИАНА ДЖОНС И ПОСЛЕДНИЙ КРЕСТОВЫЙ ПОХОД». (0+).
12.20 Х/ф «ИНДИАНА ДЖОНС И КОРОЛЕВСТВО ХРУСТАЛЬНОГО ЧЕРЕПА». (12+).
14.45 Т/с «КУХНЯ». (16+).
19.30 Т/с ПРЕМЬЕРА! «СОВЕРШЕННО ЛЕТНИЕ». (12+).
20.00 Х/ф «СКАЛА». (16+).
22.45 Х/ф «ГЛАДИАТОР». (16+).
2.05 Русские не смеются. (16+).
3.00 Х/ф «РЕАЛЬНАЯ СКАЗКА». (12+).
4.35 «6 кадров». (16+).
5.05 М/ф «Мультфильмы». (0+).

ТНТ

7.00, 7.30 «ТНТ. Gold». (16+).
8.00, 8.30, 9.00, 9.30, 10.00, 10.30, 11.00, 11.30, 12.00, 12.30, 18.00, 18.30, 19.00, 19.30 Т/с «САШАТАНЯ». (16+).
13.00, 13.30, 14.00, 14.30 Т/с «ИНТЕРНЫ». (16+).
15.00, 15.30, 16.00, 16.30, 17.00, 17.30 Т/с «УНИВЕР. НОВАЯ ОБЩАГА». (16+).
20.00, 20.30 Т/с «ИДЕАЛЬНАЯ СЕМЬЯ». (16+).
21.00, 21.30 Т/с «ОТПУСК». (16+).
22.00, 23.45 «Женский стендап». (16+).
23.00 Т/с «НАСТЯ, СОБЕРИСЬ!» (18+).
0.00, 1.00, 2.05 «Импровизация». (16+).
2.50 «Comedy Баттл. Лучшее». (16+).
3.40, 4.30, 5.20 «Открытый микрофон». (16+).
6.05, 6.35 «ТНТ. Best». (16+).

НТВ

4.50 Т/с «ЛЕСНИК». (16+).
6.30 Утро. Самое лучшее. (16+).
8.00, 10.00, 13.00, 16.00, 19.00, 22.40 Сегодня.
8.20, 10.20Т/с «МОРСКИЕ ДЬЯВОЛЫ». (16+).
11.20 Т/с «КРАСНАЯ ЗОНА». (12+).
13.20 Чрезвычайное происшествие.
13.50, 16.20, 19.40 Т/с «МЕНТОВСКИЕ ВОЙНЫ». (16+).
23.00 Т/с «ПОСЕЛЕНЦЫ». (16+).
2.40 Т/с «АДВОКАТ». (16+).

ТВ 3

6.00 М/ф «Мультфильмы». (0+).
9.30, 10.05, 10.40, 11.15, 17.25, 18.00 Д/с «Слепая». (16+).
11.50 Знаки судьбы. (16+).
12.25, 13.00, 13.35, 14.10, 15.45, 16.20, 16.55 Гадалка.(16+).
14.40 Мистические истории. (16+).
18.30, 19.30 Т/с «НЕИЗВЕСТНЫЙ». (16+).
20.20, 21.15, 22.10, 23.00 Т/с «МЕНТАЛИСТ». (16+).
23.50 Х/ф «ДРУГОЙ МИР: ЭВОЛЮЦИЯ». (16+).
1.45, 2.30, 3.15, 4.00 Т/с «ЧАСЫ ЛЮБВИ». (16+).
4.45 Д/с «Тайные знаки». (16+).
5.30 Охотники за привидениями. (16+).

ДОМ КИНО

5.25 Х/ф «КАЗУС КУКОЦКОГО». (16+).
8.25 Х/ф «КОГДА Я СТАНУ ВЕЛИКАНОМ». (6+).
9.55 М/ф «Иван Царевич и Серый Волк-3». (6+).
11.20 М/ф «Иван Царевич и Серый Волк-4». (6+).
13.00 М/ф «Алёша Попович и Тугарин Змей». (6+).
14.30, 22.15 Т/с «СВАТЫ». (16+).
18.15 Т/с «УБОЙНАЯ СИЛА». (16+).
3.00 Т/с «СЛЕД». (16+).

Звезда

6.15 Т/с «ЗОЛОТОЙ КАПКАН». (16+).
9.00, 13.00, 18.00, 21.15 Новости дня.
9.15, 2.05 Д/с «Оружие Победы». (6+).
9.35, 13.15, 2.30 Т/с «СПЕЦОТРЯД «ШТОРМ». (16+).
18.20 Д/с «Сделано в СССР». (6+).
18.50 Д/с «Подводная война». . (12+).
19.35, 20.25 Д/с «Секретные материалы». (12+).
21.25 «Открытый эфир». Лучшее. (12+).
22.45 Х/ф «МЕХАНИК». (16+).
0.40 Х/ф «АЛЬПИНИСТЫ». (18+).

ТЕЛЕКАНАЛ «Ю»

5.00, 4.50 «Папа попал». (16+).
8.40 «Барышня-крестьянка». (16+).
11.00 «Дом-2. Lite». (16+).
12.00 «Супермама». (16+).
14.00 «За кадром. Б16». (16+).
14.30 «Моя свекровь - монстр». (16+).
16.40 «Модель XL». (16+).
19.55 «Помогите, у меня трудный ребенок». (16+).
22.00 «Дом-2. Новая любовь». (16+).
0.05 «Я стесняюсь своего тела». (16+).
1.50 Т/с «МЫСЛИТЬ КАК ПРЕСТУПНИК». (16+).
3.20 «Свадьба вслепую». (16+).

Карусель

5.00 Ранние пташки. (0+).
6.55, 7.30 «Жужжалка». (0+).
7.00 «С добрым утром, малыши!» (0+).
7.35 М/с «Суперкрылья. Миссия выполнима». (0+).
8.05 М/с «Простоквашино». (0+).
10.45 «Доктор Малышкина». (0+).
10.55 М/с «Эмми и Гуру». (0+).
11.40 М/с «Роботы-поезда». (0+).
12.15 М/с «Тобот. Детективы Галактики». (6+).
12.40 М/с «Ниндзяго». (6+).
13.05 М/с «Металионы». (6+).
13.30 М/с «Китти не кошка». (6+).
15.40 «Вкусняшки шоу». (0+).
16.00 М/с «Барбоскины». (0+).
18.40 М/с «Робокар Поли и его друзья». (0+).
19.15 М/с «Кошечки-собачки». (0+).
20.25 М/с «Акулёнок». (0+).
20.30 «Спокойной ночи, малыши!» (0+).
20.45 М/с «Зебра в клеточку». (0+).
22.00 М/с «Черепашки-ниндзя». (6+).
22.25 М/с «Гормити». (6+).
22.50 М/с «Дикие Скричеры!» (6+).
23.15 «Ералаш». (6+).
0.20 М/с «Белка и Стрелка. Озорная семейка». (0+).
1.25 М/с «Команда Дино. Исследователи». (0+).
2.45 М/с «Волшебный фонарь». (0+).
3.55 М/с «Дружба - это чудо». (0+).

ВНИМАНИЕ! ТЕЛЕКОМПАНИИ МОГУТ ВНОСИТЬ ИЗМЕНЕНИЯ В СЕТКУ ВЕЩАНИЯ.

вся рекламируемая продукция подлежит обязательной сертификации и лицензированию.

ДЕЛО

РАЗНОЕ

АВТОЛОМБАРД. Займы под залог от 5%. Тел. 208-80-01, 8-983-140-00-01.

ЗАЙМ под залог имущества. Срочный выкуп: квартир, долей, садов, участков, гаражей, автомобилей. Тел. 8-913-571-39-26, 8-913-042-92-99. ООО «Салид».

НЕДВИЖИМОСТЬ

УСЛУГИ

КАК продать спорную долю в квартире? Как продать жилье с обременением? Как оформить сложную сделку? «Железногорское Агентство Недвижимости» проводит бесплатные консультации по указанным темам. Ждем Вас 9 июля и 23 июля с 10.00 до 14.00 по адресу: ул. Октябрьская, 29, тел. 77-07-87; 8-908-223-47-87.

КУПЛЮ

ДАЧУ ухоженную, хорошую на Косом переезде СНТ № 19. Расчет наличными сразу. Тел. 8-993-229-13-09.

САД-ДАЧУ в черте города, с домом и баней. Тел.8-908-223-47-45

СРОЧНЫЙ ВЫКУП САДОВ, ГАРАЖЕЙ, ЗЕМЕЛЬНЫХ УЧАСТКОВ за наличный расчет, оформление документов возьму на себя. Тел. 77-00-29, 8-908-223-40-29.

ПРОДАМ

«ЖЕЛЕЗНОГОРСКОЕ Агентство Недвижимости» оказывает услуги по продаже, покупке и обмену недвижимости любой сложности. Оформление всех необходимых документов. Гашение задолженности и снятие обременений. ИПОТЕКА (военная, гражданская). Консультации по всем видам кредитов. Составляем проекты договоров. Наш адрес: ул. Октябрьская, 29, тел. 77-07-87; 8-908-223-47-87.

ГАРАЖ капитальный 4х8 м, теплый, с ж/б перекрытием, стены и потолок отделаны вагонкой. Тех. этаж оборудован стеллажами 4х7 м; подвал кирпичный 4х3 м. ул. Привокзальная. Тел. 72-36-70, 8-902-913-22-28.

ОГОРОД 1,5 сотки на Восточной: все посажено, ягоды 4 грядки, 2 куста смородины, кабачки, тыква, картошка, малина. Тел. 72-75-65.

ПОДВАЛ коридорного типа р-н автозаправки на Саянской. Тел. 8-983-297-97-63, 74-98-44.

САД за КПП-3 , СТ «Монтажник», участок со всеми посадками. Цена договорная. Тел. 8-983-155-84-54.

САД на 9 квартале. Есть дом, баня, свет, вода сезонно. Если нужно оформим ИЖС и пропишем. Тел. 8-983-205-39-83, 8-913-557-02-56.

САД СНТ № 18 в р-не ветлечебницы, 10, 5 соток. Документы оформлены. Собственник. Тел. 8-902-943-92-37.

СОЛНЕЧНЫЙ участок СТ№ 25, Гороховая 91. В 2020 г. посадки не производились, плодородная земля, имеется туалет, кирпичный погреб, строение с окном и дверью на замке где можно укрыться от дождя, отдохнуть, принять пищу. Вода сезонно. Возможен торг. Тел. 8-983-144-94-08.

ЖИЛЬЕ

КУПЛЮ

1,5-КОМН. или 2-комн. квартиру в городе или микрорайоне, желательно в нормальном жилом состоянии. Можем предложить обмен на другое жилье. Погасим задолженность. Тел. 77-07-87, 8-908-223-47-87.

1-КОМН. квартиру на Ленинградском. Не агентство. Рассмотрю все варианты. Тел.8-908-223-40-94.

2-КОМН. «сталинку» и 2-комн. на Ленинградском. Требуются квартиры в хорошем состоянии. Возможен обмен на другое жилье. Тел. 8-908-223-47-87, 77-07-87.

4-КОМН. квартиру в микрорайоне Ленинградский. Рассмотрим все варианты квартир на Ленинградском разной планировки. Тел. 77-07-87; 8-908-223-47-87.

КОМНАТУ на подселении или долю в квартире. Желательно не менее 13 кв. м. Рассмотрим варианты в разных районах города. Тел. 77-07-87; 8-908-223-47-87.

ТРЕБУЮТСЯ 1-2-3-4-5 комн. квартиры во всех районах города и п. Первомайском. «Железногорское Агентство Недвижимости». Наш адрес: ул. Октябрьская, 29, тел. 77-07-87; 8-908-223-47-87.

ПРОДАМ

2-КОМН.СТАЛИНКА. Собственник. Ленина 31, 1/4 этаж. Состояние хорошее, теплая, во дворе муз.школа, лицей №102, д/с № 40. Цена 2000 тыс.руб. Смотреть на Авито. Документы готовы. Тел. 8-913-567-44-51.

3-КОМН. «сталинку» по Чапаева, 2 этаж, состояние жилое, светлая, просторная, 2850 т.руб. Тел. 8-908-223-47-87; 77-07-87.

3-КОМН. Сталинка. Собственник. ул.Ленина 19, 4/4 этаж, состояние отличное, балкон-стекло. Центр города. Встроенная кухня. Перепланировка, 73 кв.м. Смотреть на Авито. Документы готовы. Тел. 8-913-567-44-51.

СОБСТВЕННИК

ДВУХЭТАЖНЫЙ кирпичный дом п. Первомайский, есть баня, гараж. Собственник. Тел. 8-965-895-05-19.

АРЕНДА

!!!В/Ч 3377. Телефон 8-950-989-33-77. АРЕНДУЕМ квартиры и комнаты, оплата стабильно и во время. В свободное время можем помочь по хозяйству (прибить, прикрутить, приколотить) Тел. 8-950-989-33-77. (также купим 1-2-3 комнатные квартиры)

1-2-КОМН. квартиры посуточно, чисто, домашняя обстановка. Командировочным скидка, документы строгой отчетности. Тел. 70-81-65, 8-963-258-74-40.

АРЕНДА посуточно, домашний уют, любой р-н. Командировочным скидка. Документы строгой отчетности. Тел. 77-09-03, 8-983-206-69-66.

СДАМ 1-комн. квартиру на Ленинградском. Собственник. Меняю кирпичный дом под Минусинском на квартиру в городе. Тел. 8-913-592-88-36, 74-93-82.

СДАМ 1-комн. квартиру по ул.Королева 7, 1 этаж. Без посредников. Тел. 8-913-035-12-67.

АВТОСАЛОН

КУПЛЮ

«000-000-000-124AUTO». Дорого куплю ваш автомобиль в любом состоянии любого производства. Расчет сразу! Помощь при оформлении. Тел. 8-913-550-75-74, 8-908-019-82-30.

«0000000001AVTO». Дорого!!! Куплю ваш автомобиль отечественного и иностранного производства в любом состоянии. Помогу с обменом. Помощь в покупке автомобиля. Тел. 8-983-161-27-25.

«1AUTOAGENSTVO» Дорого купим ваш автомобиль импортного или отечественного производства в любом состоянии. Расчет на месте. Оформление документов. Дорого. Тел. 8-913-045-94-74.

АВТОМОБИЛИ под выкуп на Ваших условиях. Дорого, быстро, просто. Любое состояние. Снимем с учета, поможем с обменом. Тел. 8-913-570-55-05.

ПРОДАМ

ЛАДА Приора 217030 Г.в. 2010. Пробег 130 тыс. км. Комплектация люкс, сигнализация. Тел. 8-913-510-15-77.

БЫТОВАЯ ТЕХНИКА

КУПЛЮ

ХОЛОДИЛЬНИКИ, морозильные камеры, электропечи, торговое оборудование. Всегда в продаже холодильники б/у. Гарантия. Доставка. Тел. 8-913-537-88-54, 8-902-914-30-44.

ПРОДАМ

ВЫСОКОКАЧЕСТВЕННЫЕ аккумуляторы, зарядные устройства, usb кабели, защитные стекла, блоки питания для смартфонов, ноутбуков, планшетов и пр. электроники. У нас есть все! СЦ «Высокие технологии», Центральный пр., 10, ТЦ «Тель». Тел. 76-15-15, 8-904-895-72-55.

ЗАПЧАСТИ ДЛЯ БЫТОВОЙ ТЕХНИКИ
и профессионального кухонного оборудования в наличии и под заказ
РЕМОНТ МЕЛКОЙ БЫТОВОЙ ТЕХНИКИ
ЗАТОЧКА ЦЕПЕЙ
ФИЛЬТРЫ ДЛЯ ВОДЫ
БытСервис
пр.КУРЧАТОВА, 3В (рынок)
70-85-48
8-953-850-85-48

МЕБЕЛЬ

ПРОДАМ

АВТОРИТЕТНОЕ ателье «Гермес» по перетяжке, ремонту мягкой и корпусной мебели. Изготовление на заказ. Широкий выбор форм и тканей. Выезд мастера бесплатный. Есть доставка. Большая система скидок! Официальная гарантия, наличный, безналичный расчет для организаций. Тел. 75-63-79, 8-904-897-10-63, маг. «Север», Свердлова, 58, 2 эт.

ПРОДУКТЫ

ПРОДАМ

КАРТОФЕЛЬ деревенский, доставка. Тел. 8-983-297-82-60.

ЭКОпродукт предлагает
Черешня
Малина
Клубника
Рыба
Морепродукты
И другое
заказ по телефону
8-913-044-33-96

ТОРГОВЫЙ РЯД

ПРОДАМ

ДРОВА сосновые, колотые (сухие), березовые. Тел. 8-913-183-06-28.

ДРОВА! Береза, сосна, осина (колотые и в чурках). Недорого. Кладем в укладку. Честный объем. Тел. 8-983-140-05-45.

ДРОВА: береза, сосна, осина. Доставка. Тел. 8-965-912-22-55 (Константин).

ПЕНОПЛАСТ б/у 2300х1200: 40 мм, 200 руб; 50 мм, 250 руб.; 80 мм, 40 руб. ДВП б/у 2150х1220, 200 руб. Возможна доставка. Тел. 8-902-947-04-55.

ЭЛЕКТРОКОНФОРКИ к любым печам, переключатели, терморегуляторы, тэны, рабочие столы, стекла духовок. Нагревательные элементы к самоварам, электрочайникам. Доставка, установка, ремонт. Гарантия качества, разумные цены. Пенсионерам скидка. Тел. 75-21-82, 75-27-86, 8-923-337-60-82, 8-913-592-52-60 (с 9.00 до 22.00, без выходных).

РАБОТА

ИЩУ

ИЩУ работу. Каменщик без в/п (монтаж, бетон), есть леса, столы, бетономешалка. Тел. 8-904-891-42-43.

ТРЕБУЮТСЯ

!!!СОТРУДНИКИ в круглосуточный магзин в ночные смены, в связи с расширением. График 2/2, 4/3. Честен и трудолюбив, добро пожаловать! Тел. 8-909-523-31-65.

В автокомплекс «Южный» - автослесаря, автомеханики, автомойщики. Тел. 8-983-140-55-55.

В компанию СУШИСЕЛЛ требуется повара без опыта з/плата от 20-30 тыс. руб.; с опытом з/плата от 30-55тыс. руб. Скользящий график работы Тел. 8-991-543-68-96 Владлена, 8-902-982-73-76, Елена.

В магазин одежды СРОЧНО продавец. З/п от 25000 рублей.Тел. 751-752, 8-933-335-18-12.

В продуктовый магазин «Осень» - кассиры, сменный график, достойная оплата. Тел. 8-909-523-31-65.

В/Ч 3475 г. Зеленогорск производит призыв граждан на военную службу по контракту: мужчин и женщин. Требования: возраст от 18 до 40 лет, образование от 11 классов, отсутствие судимости и медицинских противопоказаний, з/плата 45-50 тыс. руб. Тел. 8-964-225-96-25 (Михаил)

ДИЗАЙНЕР в салон штор. Требования: коммуникабельность, ответственность, желание и готовность работать с клиентами, желательно профильное образование (дизайнер или швея). Обучение на месте. График работы посменный. Оплата: оклад + % от продаж. Тел. 8-923-277-43-19.

НА Железногорский Молочный Завод : рабочий цеха, фасовщицы. ул.Южная 45к. Тел. 8-963-191-40-72 с понедельника по пятницу с 9.00 до 17.00.

НА молокозавод аппаратчик пастеризации молока, разнорабочая Ж/М, можно без опыта. Обращаться по тел. 76-21-09 с 8.00 до 17.00.

ОТДЕЛОЧНИКИ, плотники. Тел. 8-983-612-61-02.

ОХРАННИКИ (контролеры с дальнейшим обучением) на новые объекты. З/плата своевременно. Тел. 8-913-032-45-70, 8-913-187-69-71, 72-40-33.

ПЕКАРЬ, кухонный работник, кондитер. Тел. 8-965-905-89-70.

ПРОДАВЕЦ в продуктовый магазин. График 2/2. Весь соц. пакет. Тел. 8-913-573-50-95.

ПРОДАВЕЦ в круглосуточный продовольственный магазин, з/плата от 22 тыс. руб. Тел. 74-97-80(с 10 до 18.00).

ПРОДАВЕЦ в круглосуточный магазин. Город. Зар.плата 1500 р/час. Ночные и дневные смены. Сменный график. Возможно совместительство, подработка. Тел. 8-983-142-93-84.

ПРОДАВЕЦ в круглосуточный магазин на 9-ом квартале. Зар/плата 1600руб/ смена. Ночные и дневные смены. Возможно совместительство, подработка. Тел. 8-913-047-03-41.

ПРОДАВЕЦ в магазин «Сан-Саныч» отделочных и строительных материалов, можно мужчина. Тел. 76-33-00.

ПРОДАВЕЦ в продуктовый магазин. Зар/плата 130руб/час, дневные смены. Тел. 8-913-581-19-07, 8-913-035-55-88.

ПРОДАВЕЦ в продуктовый мини-маркет, рассмотрим без опыта, подработка. Тел.8-983-292-36-34

СИДЕЛКА (няня) для ухода за пожилой женщиной. Работать необходимо в Крыму, в частном доме. Проживание и питание предоставляются. Зарплата от 25т.р./мес. Тел. 8-913-831-32-12.

ТОВАРОВЕД в продовольственный магазин, знание 1С, Excel, з/плата 25 тыс. руб. Тел. 74-97-80(с 10 до 18.00).

УБОРЩИЦА в гостиницу, график работы сменный. З/плата 23000 руб./мес. Тел. 8-913-199-35-55.

УБОРЩИЦА в супермаркет. Тел. 8-950-987-10-46.

ПУНКТЫ ПРИЕМА ОБЪЯВЛЕНИЙ
УВАЖАЕМЫЕ РЕКЛАМОДАТЕЛИ!
Для вашего удобства расширена сеть пунктов приема объявлений в газету «Город и горожане».
ГОРОД И ГОРОЖАНЕ
«Эридан-Сервис» пр. Ленинградский, 35
Магазин «Народный инструмент»
ДБ «Центральный», 1 эт.
Магазин «Виктория О»
пр. Курчатова, 22а
Магазин «Катав»
пр. Ленинградский, 103а
А также
ВСЕ ПОЧТОВЫЕ ОТДЕЛЕНИЯ
г.Железногорска
ГОРОД И ГОРОЖАНЕ
Наш адрес: ул. Ленина, 25а

вся рекламируемая продукция подлежит обязательной сертификации и лицензированию.

ПИЛОМАТЕРИАЛЫ сосна, осина, лиственница

ДОСКА ПОЛА, **ВАГОНКА,** БРУСОК, **РЕЙКА,** ДОСКА (22-50 ММ), **ШТАКЕТНИК,** ГОРБЫЛЬ, **ПЛИНТУС НАПОЛЬНЫЙ И ПОТОЛОЧНЫЙ,** НАЛИЧНИК, **ПОЛОК ОСИНА,** ШТАПИК, **ТЕРРАСНАЯ ДОСКА,** БРУС 100Х100 ММ И 100Х150 ММ, **ДОСКА ДЛЯ ЗАБОРА,** ПОЛИКАРБОНАТ, **БОЧКИ**

8-983-269-75-59 ул. ПЕРВОМАЙСКАЯ, 7а

с 9.00 до 18.00, без обеда, без выходных

УСЛУГИ

ГРУЗОПЕРЕВОЗКИ

«AUTO БОРТОВОЙ КРАН». Автоэвакуация траверсой безущербно. Абсолютная доставка грузов, кран 5 т, стрела 3 т, вылет 12 м. Газель (тент). Тел. 8-902-929-76-10.

«AUTO-ВОРОВАЙКА от 1000 руб., помощь при погрузке. Эвакуатор траверсой. Наличный и безналичный расчет. Тел. 8-908-223-43-34, 77-03-34.

«АВТО-ГАЗЕЛЬ-ТЕНТ». Любые виды работ. Город - межгород. Служба грузчиков. Без выходных и праздников. Вывоз строительного мусора, макулатуры, металла и хлама. Тел. 8-913-511-56-94, 8-999-313-80-40.

«ГАЗЕЛЬ» (тент), 1.5 т. - 600 руб. Красноярск от 2500 руб. Межгород 20 руб./км. Грузчики - 350 руб. Тел. 8-908-011-52-83.

«ГАЗЕЛЬ-ТЕНТ», грузоперевозки по городу и краю. Любой грузовой транспорт от Газели до 5-тонника. Переезды, вывоз мусора, доставка из Леруа Мерлен. Услуги грузчиков. Тел. 70-80-03, 8-983-507-09-47.

33 Газели. Грузоперевозки, переезды, доставка стройматериалов, вывоз мусора. Услуги грузчиков. Пенсионерам скидки. Тел. 8-983-152-82-01.

АВТОГРУЗОДОСТАВКА. «ЗИЛБЫЧОК» бортовая. Дрова, береза, колотые и в чурках. Вывоз мусора. Тел. 8-913-533-52-58.

АВТОГРУЗОПЕРЕВОЗКИ по городу и краю до 5 тонн. Термобудки от 10 куб.м до 30 куб.м, фургон длина от 3 до 6 м. Переезды любой сложности, доставка грузов и стройматериалов. Вывоз мусора и хлама. Услуги грузчиков. Заберем чугунные ванны и батареи. Скидки!!! Тел. 8-913-188-51-92.

АВТОКРАН-ВОРОВАЙКА, автовышка, эвакуатор. Помощь при погрузке, разгрузке, в любое время и на любое расстояние. Возможен безнал. Тел. 8-913-527-22-20 (Андрей).

БУРОЯМ. Гидромолот. Услуги самосвала. (ПГС, грунт, гравий, песок, ПЩС). Услуги экскаватора фронтального погрузчика. Кран, автовышка, Манипулятор, Газель, Каток. Тел. 8-950-412-38-16, 8-902-923-78-16.

ГАЗЕЛЬ (тент) по городу и краю без выходных. Услуги грузчиков. Тел. 8-913-512-58-93.

ТРАНСПОРТНАЯ КОМПАНИЯ «ЭНЕРГИЯ»
- Ежедневно доставляем сборный груз
- Забираем груз у отправителя
- Доставка до дверей получателя

Железногорск ул.Южная, 37/10
8-913-188-90-00
8-983-362-90-00
8(3919) 79-07-24
gheleznogorsk@nrg-tk.ru

ГРУЗОВИК-РЕФРИЖЕРАТОР будка 3 тн, 16 куб.м, Перевозки по городу и краю. Доставка мебели, стройматериалов. Вывоз мусора. Газель-тент, 1.5 тн. Грузчики с большим опытом. Тел. 70-80-03, 8-983-507-09-47.

ГРУЗОПЕРЕВОЗКИ, доставка, самосвал 2т, 4wd : уголь, дрова, ПГС, удобрения, стройматериалы. Выездные сварочные работы. Тел. 8-913-572-65-22.

ДОСТАВИМ Самосвал 3 тн: ПГС, перегной, куряк, навоз, конский перегной, песок, гравий, щебень, красный щебень (скальник), асфальтная крошка, опилки. Вывоз мусора. Тел. 70-85-07, 8-963-268-03-36, 8-953-850-85-07.

ДОСТАВКА песок, щебень, гравий, ПГС, ПЩС, чернозем, перегной, навоз, уголь Балахтинский. Дрова березовые, сосновые, осина. Японский самосвал до 5 тн. Пенсионерам скидка. Тел. 8-913-183-06-28.

ДОСТАВКА: куряк, навоз, песок, ПГС, щебень, уголь, гравий и др. Японец самосвал. Тел. 8-913-538-99-32.

«ДОСТАВКА: Самосвал «японец»: ПГС, гравий, щебень, песок (природный, бетонный, растворный), уголь, куряк, перегной, торф, навоз, чернозем. Вывоз мусора. Тел. 8-913-044-46-71.

УСЛУГИ спецтехники. Фронтальный погрузчик. Самосвалы 3, 20, 25 тн. Песок, щебень, земля, чернозем. Тел. 8-913-183-06-28.

УСЛУГИ: Самосвал «японец» 4 тн, разгрузка на 3 стороны, универсал. ПГС, песок, гравий, щебень, чернозем, перегной, куряк, коровяк, навоз, уголь. Тел. 8-902-922-8-503, 72-78-39.

РЕПЕТИТОРСТВО

АНГЛИЙСКИЙ. Репетиторство - индивидуально. Качественно обучу, подтяну школьника, дошкольника любого возраста. Программа ваша или моя. Большой опыт (стаж 27 лет). Тел. 8-923-338-80-28.

САЛОН КРАСОТЫ

ПЕРСОНАЛЬНЫЙ тренер. Индивидуальный подход к клиенту. Разработка диеты и упражнения для похудения. Тел. 8-902-944-45-01.

СТРИЖКИ для всей семьи: от классики до авангарда. Модное окрашивание: блондирование, амбре, меланжирование. Прически. Укладки. Тел. 8-983-506-06-09 (Татьяна).

РАЗНОЕ

АБСОЛЮТНОЕ избавление от КЛОПОВ, ТАРАКАНОВ, МУРАВЬЕВ, любых насекомых и грызунов в помещениях и территориях. Гарантия. Конфиденциально. При обработке двух квартир - скидка 10%, трех и более - 20%! Тел. 8-913-839-48-06, 8-913-839-48-16.

ВСПАШУ землю мотоблоком. Скошу траву триммером! Быстро и качественно. Работы по саду. Алексей. Тел. 8-913-177-96-32, 8-923-452-11-14.

ОБРАМЛЕНИЕ МОГИЛ
БЕТОНИРОВАНИЕ
УКЛАДКА ПЛИТКИ
ПРОДАЖА ПАМЯТНИКОВ
Самые низкие цены в городе
Пенсионерам скидки
8-923-298-8876
Ул.Северная, 5 оф. 1-27

ЗАТОЧКА цепей электро-бензопил любых моделей профессиональным станком. Магазин «БЫТСЕРВИС». Тел. 70-85-48, 8-953-850-85-48, пр. Курчатова, 3В (Центр. рынок).

РЕМОНТ

РЕМОНТ МЕБЕЛИ, ХИМЧИСТКА

БЫСТРО&ЧИСТО. Мойка окон, балконов. Любые виды уборок. Пенсионерам скидки. Тел. 8-913-173-21-71.

МАСТЕРСКАЯ «Перетяжка мебели». Ремонт матрасов, диванов. Большой выбор тканей. Доставка. Пенсионерам скидка. Тел. 70-82-65, 8-983-158-49-31.

ПЕРЕТЯЖКА и ремонт мягкой мебели. Замена механизмов, пружинных блоков, поролона. Все виды работ выполняются быстро и качественно. При перетяжке углового дивана или набора - пуфик в подарок!!! Пенсионерам скидка!!! Тел. 8-950-990-65-30, 8-913-553-07-92.

СТИРКА ковров в цехе, с бесплатным вывозом и доставкой. Чистка мягкой мебели и ковролина на дому. Мытье окон. Стирка пледов. Пенсионерам скидка. Компания «ЛОСК». Тел. 8-913-582-65-58.

УБОРКА квартир, офисов, помещений. Обработка после больных и умерших. Дезинфекция (химия убивает всех микробов). Химчистка салонов автомобилей, мягкой мебели. Мойка окон. Чисто! Быстро! Аккуратно! Недорого! Евгения. Тел. 8-913-544-26-39. ВК cleaindom

СТРОИТЕЛЬСТВО И РЕМОНТ

«БЫСТРО, качественно и недорого сделаем ремонт квартиры, потолки акриловые, наклейка обоев, выравнивание стен». Пенсионерам скидка. Тел. 73-02-28, 8-913-191-97-02.

«БЫТСЕРВИС». Оказание сантехнических и бытовых услуг населению. Ремонт бытовой техники. Бесплатная консультация. Гарантия. Качество. Тел. 70-85-48, 8-953-850-85-48.

«ВОРОТА» в гараж с установкой. Печи банные, мангалы, козырьки, навесы. Изготовление любых металлоконструкций. Генератор 220 V. Наличный, безналичный расчет. Тел. 8-908-223-43-34, 77-03-34.

«ЗАБОРЫ», ворота гаражные, кровля, отделка фасадов и др. Генератор 220 В. Качественно. Наличный/безналичный расчет. Тел. 8-983-155-63-14.

«КРОВЛЯ» ремонт, устройство, любая сложность и объем. Доставим материал и вывезем мусор. Договор, гарантия, Скидки! Тел. 70-80-81, 8-983-159-05-53.

«САНТЕХБЫТСЕРВИС»: подключение стиральных и посудомоечных машин, монтаж и замена водосчетчиков, смесителей, раковин, ванн, унитазов, моек, батарей. Ремонт, сборка, навеска мебели. Электромонтажные работы. Наклейка кафеля. Тел. 77-07-80, 8-908-223-47-80, 70-85-48, 8-913-594-24-46.

«САНТЕХРАБОТЫ». Сварка, замена стояков, труб водоснабжения (черные, оцинковка, полипропилен), радиаторов, канализации, санфаянса. Водосчетчики. Быстро, качественно, недорого. Лицензия. Тел. 79-65-33, 8-913-534-15-41, 8-902-911-83-33.

«САНТЕХРАБОТЫ»: профессиональная установка водосчетчиков, радиаторов, полотенцесушителей, замена труб водоснабжения, демонтаж/монтаж канализации. Мелкосрочный ремонт. Установка смесителей, ванн, унитазов и др. Замена труб, вентилей в садах и огородах. Консультация специалиста и доставка материала бесплатно. Пенсионерам скидки, рассрочка. Гарантия. Договор. Быстро, качественно, недорого. Тел. 708-108, 8-913-599-44-36 (Сергей), 8-908-223-41-29 (Александр).

8913-031-11-45 Замочник, установка, замена, вскрытие дверных замков, ремонт дверей.

8913-031-45-52 Сантехник, установка полотенцесушителя, установка счетчиков воды, установка унитаза, установка смесителя, устранение засора, установка различного сантехнического оборудования, ремонт сантехнических приборов, подключение стиральных машин.

ТЕПЛИЦЫ
ПАРНИКИ СБОРНЫЕ
строительный магазин «Домострой» (здание «Светофор»)
ул. ЮЖНАЯ, 38а с 9.00 до 19.00
76-35-35 8-902-914-76-23

8913-174-62-29. Электрик, замена ламп различного рода, диагностика и ремонт электроплит, подключение электроплиты, электромонтаж, перенос розеток и выключателей.

А крыши ремонт у нас недорого! От гаража до пром. объектов. Богатый опыт более 12 лет! Гарантия, договор, поставки и вывоз мусора. Тел. 8-983-159-04-45, 70-80-81.

БРИГАДА кровельщиков выполнит любые виды работ: замена шифера на профлист, металлочерепицу, ондулин и др. Устройство новой кровли. Договор! Гарантия! Без предоплат! Тел. 8-913-195-60-45, 77-04-80.

БРИГАДА с богатым опытом построит: дома, бани, беседки и др. Брусовое и каркасное строительство. Работаем по

вся рекламируемая продукция подлежит обязательной сертификации и лицензированию.

договору! Гарантия! Без предоплат! Тел. 8-908-223-44-80, 8-923-336-92-94, 70-82-31.

«ДОМОСТРОЙ»
магазин стройматериалов
- Доска пола, имитация бруса, вагонка
- Деревянные уголки, штапики, плинтусы, галтели, нащельники, короба
- Палочки под горох и помидоры
- Фанера, гипсокартон, ОСВ, ДСП
- Цемент, песок, смеси, кирпич, блоки
- Профлист, ондулин, шифер волновой и плоский, нарезанный для грядок
- Пенопласт, минплита, пленка
- Крепеж, гвозди, инструмент, сетки
- Грунтовки, краски, пропитки, лаки
- Водосточные системы пластиковые и оцинкованные
- Печной, садовый, банный инвентарь
- Окна. Двери: входные, межкомнатные, банные. Столярные изделия
- Строительство: бани, туалеты, сарайки
ул. ЮЖНАЯ, 38А («Светофор»)
Тел. 76-96-26, 8-908-010-82-09
пн.- сб. с 9.00 до 18.00, вс. с 9.00 до 17.00

БРУСОВОЕ, каркасное строительство домов, бань, веранд, хоз. постройки и др. Отделка внутренняя, наружная! В срок! Гарантия! Без предоплат! Тел. 8-923-336-92-04, 70-82-31, 8-953-850-82-31.

ДВЕРИ
• входные стальные и деревянные
• межкомнатные
• банные
ОКНА
• лоджии • жалюзи
НАТЯЖНЫЕ ПОТОЛКИ
Маг. «ДОМОСТРОЙ»
(здание «Светофор»)
ул. Южная, 38А
Тел. 76-35-35
8-908-010-82-09

ЗАБОРЫ, гаражные ворота. Сетка-рабица, профлист, металлоштакетник, доска и др. Качественно, в короткие сроки. Гарантия! Без предоплат! Тел. 77-04-80, 8-923-570-92-75, 8-983-204-94-15.

КРОВЕЛЬНЫЕ работы. Устройство и ремонт любой кровли, выравнивание стропильной системы и др. Качественно, в короткие сроки. Договор! Гарантия! Тел. 8-983-204-94-15, 70-82-31.

КРОВЛЯ. Квалифицированная бригада выполнит качественно монтаж, ремонт кровли. Договор, гарантия, низкие цены. Работаем без предоплаты. Тел. 8-913-035-90-00, 8-908-223-49-98, 77-09-98.

МЕЛКОСРОЧНЫЙ ремонт, демонтаж, электрика, сантехника, малярные работы, навес предметов, обои, кафель, монтаж панелей и изделий из гипсокартона, ламинат, линолеум. Быстро, качественно. Недорого. Тел. 70-86-33, 8-953-850-86-33.

ООО «Сантехдоктор». Профессиональная установка радиаторов отопления, водосчетчиков, водоразбор и отопление, монтаж сантехники любой сложности. Установка и обслуживание. Бесплатные выезд и консультация специалиста. Гарантия на все работы. Тел. 77-06-77.

ООО «УК Водяной»- все виды сантехнических и сварочных работ (монтаж сантехоборудования, замена труб водопровода и отопления, монтаж радиаторов, фильтров очистки, водонапорных станций, узлов учета. Принимаем на обслуживание юр/физ лица. Договор. Гарантия. Качество. Пенсионерам скидки. Тел. 8-913-831-18-11, 8-904-896-76-98, 8-908-223-46-06, 77-06-06.

РЕМОНТ окон ПВХ (регулировка, замена фурнитуры и уплотнителей). Натяжные потолки, окна ПВХ, жалюзи, москитные сетки. «Альянс». Договор, гарантия, скидки. Тел. 77-07-24, 8-913-044-66-00.

РЕМОНТ помещений, демонтаж, монтаж электропроводки, сантехника (пропилен/сварка), полы любой сложности, изделия из гипсокартона, потолки многоуровневые, малярные работы, декоративная отделка, монтаж окон и дверей, предоставление материалов. Разумные сроки работ, договор, гарантия, помощь в дизайне, высокое качество независимо от вашего бюджета. Тел. 77-09-81, 8-908-223-49-81.

САНТЕХБРИГАДА: трубы, водосчетчики, батареи, унитазы, ванны, кафель, индивидуальное отопление, работа по садам. Газоэлектросварка «АРГОН», алюминий. Качество или вернем деньги! Пенсионерам огромные скидки! Тел. 8-983-286-48-25, 8-902-921-58-92.

СВЕРЛЮ бетон, кафель. Навешиваю гардины, зеркала, полки, шкафы и др.предметы. Заменю, перенесу электророзетки, выключатели. Подключение люстр, бра, эл.плит. Штроблю, ломаю стены. Тел. 73-11-08, 8-913-185-10-32, 8-904-896-13-62.

СТРОИТЕЛЬНО-ОТДЕЛОЧНЫЕ работы, монтаж кровли, утепление, укладка блоков, бруса и др., монтаж окон дверей, отделочные работы любой сложности, сантехника, демонтаж стен, потолки любой сложности, малярные работы, электромонтаж, а так же мелкосрочные работы, помощь в дизайне, предоставление материалов, договор, качественно с гарантией. Тел. 8-953-850-86-33, 70-86-33.

УСЛУГИ столярной мастерской. Строим бани, дома, малые архитектурные формы, двери, садовую мебель. Тел. 8-913-030-13-52.

ЧИСТКА вентиляции и дымоходов. Обследование вентиляции. Видеоинспекция. Акты. Тел. 8-995-124-77-88. Сайт: www.rostrubochist-24.ru.

РЕМОНТ ТЕХНИКИ

«ARDO, ARISTON, BOSCH, BEKO, INDESIT, LG, SAMSUNG» - автоматические стиральные машины. Качественный ремонт. Гарантия. Квитанция. Тел. 77-07-89, 8-908-223-47-89 (без выходных).

«АВТОМАТИЧЕСКИЕ стиральные и посудомоечные машины». Профессиональный ремонт телевизоров, СВЧ-печей, холодильников, заправка и ремонт принтеров, копировальной техники. Продам стиральную машину б/у. Заявки по тел. 77-00-09, 8-908-223-40-09.

ПРОДАЕМ/ПОКУПАЕМ: б/у технику. Ремонт бытовой техники: стиральные машины, холодильники, эл.печи, СВЧ, дрели, перфораторы, сварочники. Гарантия. Работаем с 10.00 до 20.00 без выходных. Тел. 77-06-24, 8-908-223-46-24.

ПРОФЕССИОНАЛЬНЫЙ ремонт электроплит, замена электроконфорок, тэнов, рабочих столов, стекла духовок, переустановка плит, печных разъемов, кабеля, розеток. Установка нагревательных элементов к самоварам, электрочайникам. Гарантия 1 год. Пенсионерам скидки. Тел. 75-21-82, 75-27-86, 8-923-337-60-82, 8-913-592-52-60 (с 9 до 22.00, без выходных).

РЕМОНТ всех марок телевизоров, вызов бесплатно, гарантия. А также обслуживаем п. Додоново, Новый Путь. Подгорный. Тел. 72-44-66, 8-923-306-97-24.

РЕМОНТ компьютеров на дому. Диагностика и устранение неисправностей. Установка и настройка Windows. Настройка роутеров wi-fi. Тел. 8-923-334-81-52, 8-991-373-71-59.

РЕМОНТ стиральных машин и прочей бытовой техники у Вас дома. Любые неисправности. Ремонт электронных модулей. Гарантия до 1.5 лет. Без выходных. Лучшие цены!! Тел. 8-908-015-81-18.

РЕМОНТ стиральных машин, холодильников, посудомоечных машин, СВЧ-печей, пылесосов, водонагревателей. Сертификат, дипломы. Тел. 77-00-28, 8-908-223-40-28. Продам холодильник, морозилку, стиральную машину.

ИЗВЕЩЕНИЕ О ПРОВЕДЕНИИ СОБРАНИЯ О СОГЛАСОВАНИИ МЕСТОПОЛОЖЕНИЯ ГРАНИЦ ЗЕМЕЛЬНОГО УЧАСТКА

Кадастровым инженером Воронцовой Еленой Александровной (Томская область, г. Асино, ул. Ивана Буева, д.43, e-mail: bojco-elena@rambler.ru, тел. 8-983-163-2660, № регистрации в гос. реестре лиц, осуществляющих кадастровую деятельность 19932), выполняются кадастровые работы в отношении земельного участка с кадастровым № 24:58:0406001:254, расположенного по адресу: Красноярский край, городской округ ЗАТО город Железногорск, территория СНТ № 24, улица №18, земельный участок 579. Заказчик кадастровых работ Губарь Т.Н. (г. Железногорск, ул. 60 лет ВЛКСМ, д. 70, кв. 33, тел. 8-913-183-7799).

Собрание по поводу согласования местоположения границ состоится «09» августа 2021г. в 10:30 по адресу: Красноярский край, г. Железногорск, пр. Курчатова, д.48А, пом.13. С проектом межевого плана земельного участка можно ознакомиться по адресу: Красноярский край, г. Железногорск, пр. Курчатова, зд.48А, пом.13. Требования о проведении согласования местоположения границ земельных участков на местности, а также обоснованные возражения о местоположении границ земельных участков после ознакомления с проектом межевого плана принимаются с «12» июля 2021г. по «06» августа 2021г. по адресу: Красноярский край, г. Железногорск, пр. Курчатова, д.48А, пом.13. Согласовать местоположение границ требуется с правообладателями смежных земельных участков, расположенных в кадастровом квартале 24:58:0406001.

При проведении согласования местоположения границ при себе необходимо иметь документ, удостоверяющий личность, а также документы о правах на земельный участок (ч.12 ст.39, ч.2 ст.40 Федерального закона от 24.07.2007г. №221-ФЗ «О кадастровой деятельности»).

РЕМОНТ холодильников и морозильных камер на дому. Быстро, качественно. Гарантия. Вызов мастера в любое время, без выходных. Заправка, диагностика, ремонт автокондиционеров. Пайка алюминия. Продам холодильники, морозильные камеры б/у. Адрес: Октябрьская, 37-1. Тел. 77-02-32, 76-23-31, 8-905-975-90-74.

РЕМОНТ холодильников и морозильных камер импортного и российского производства на дому и в мастерской. Ремонт, монтаж промышленного холодильного оборудования. Наличный, безналичный расчет. Поставка и установка кондиционеров в магазинах, офисах, квартирах. Мастерская по адресу: пр. Курчатова, 48а. Тел. 76-72-40, 77-00-46, 8-908-223-40-46, 8-983-286-17-80.

СЕРВИСНЫЙ центр «Высокие технологии» Ремонт смартфонов, навигаторов, регистраторов, LED телевизоров, ноутбуков, планшетов цифровых фотоаппаратов, видеокамер, стиральных машин, DVD-проигрывателей и другой персональной электроники. Мы делаем то, что не могут другие. Адрес: Центральный проезд, 10, ТЦ «Тель». Тел. 76-15-15, 8-904-895-72-55, АСЦ «Высокие Технологии».

СООБЩЕНИЯ

ООО «Крастел» (СМИ «Железногрск- Открытый город») сообщает о своей готовности предоставить эфирное время политическим партиям, зарегистрированным кандидатам при проведении предвыборной агитации выборов в депутаты Государственной Думы ФС РФ, а также выборов депутатов Законодательного собрания Красноярского края, назначенных на 19 сентября 2021 года, по следующим расценкам : размещение на 40 ТВК кабельной сети Эридан видеоматериала в блоке политической рекламы - 30руб./сек. Реквизиты : 662970, Красноярский край, г.Железногорск, ул.Курчатова, д. 49. Тел. 8(3919)72-09-94, e-mail : katya_dkt@mail.ru

ТЕХНИКУМ инновационных промышленных технологий и сервиса объявляет набор абитуриентов на базе 9 классов: Срок обучения 2 года 10 месяцев. Бюджет. - Монтажник радиоэлектронной аппаратуры и приборов, - Сварщик(ручной и частично механизированной сварки(наплавки)), - Слесарь по контрольно-измерительным приборам и автоматике, - Фрезеровщик на станках с ЧПУ, - Мастер слесарных работ. ПРИЕМНАЯ КОМИССИЯ : 662972, Красноярский край, ЗАТО г.Железногорск, ул.Ленина, 61, 1 этаж, каб. 7, тел. 8-3919-75-97-18.

ТЕХНИКУМ инновационных промышленных технологий и сервиса объявляет набор абитуриентов на базе 11 классов. Обучение платное. Форма обучения: очная. - Экономика и бухгалтерский учет(по отраслям) срок обучения - 1год и 10месяцев; - Слесарь по контрольно-измерительным приборам, срок обучения - 10месяцев; Форма обучения: заочная. - Экономика и бухгалтерский учет(по отраслям), срок обучения - 2года и 10 месяцев; - Сварочное производство, срок обучения - 3года и 10месяцев. ПРИЕМНАЯ КОМИССИЯ : 662972, Красноярский край, ЗАТО г.Железногорск, ул.Ленина, 61, 1 этаж, каб. 7, тел. 8-3919-75-97-18.

СОЦИАЛЬНЫЙ пансионат для инвалидов и пенсионеров. Проживание временно, постоянно, на выходные дни, пожизненно. Тел. 8-913-171-83-11.

АЛКОГОЛИЗМ. Прерывание запоев. Выезд на дом. Кодирование. Тел. 8-983-299-40-40. Лиц. № ЛО-70-01-000478 от 27.07.2010 г.

АЛКОГОЛИЗМ. Экстренная врачебная помощь. Выезд на дом. Стационар. Лицензия. ПО-24-01-002784. Тел. 8-923-354-39-54.

СЧ. НЕДЕЙСТВИТ.

АТТЕСТАТ о полном среднем образовании серии А9902120 выдан школой № 176 в 2004 году на имя Липантьевой Т.А.

РИТУАЛЬНЫЕ УСЛУГИ НА ГОРОДСКОМ КЛАДБИЩЕ
ПАМЯТЬ
КРИВОНОГОВ А.А.

БЕСПРОЦЕНТНАЯ РАССРОЧКА • СКИДКИ
•БЛАГОУСТРОЙСТВО МОГИЛ (ПЛИТКА, ГРАНИТ, БЛОКИ)
•БОЛЬШОЙ ВЫБОР ПАМЯТНИКОВ (от 3500)
•ИЗГОТОВЛЕНИЕ ПОРТРЕТОВ, ГРАВИРОВКА
•ОГРАДЫ, УГЛЫ, СТОЛЫ, ЛАВКИ
•ОТСЫПКА ЩЕБНЕМ, ПОДВОЗ ЗЕМЛИ
•УХОД ЗА МЕСТАМИ ЗАХОРОНЕНИЯ
•ЦВЕТЫ, ВЕНКИ, КОРЗИНЫ
ПРИЕМ ЗАКАЗОВ: 75-04-95, 75-67-83, +79130326246, +79135812116, +79135151245 ул.ТИХАЯ 6/1 WWW.RITUALHELPER.RU
ИНДИВИДУАЛЬНЫЙ ПОДХОД К КАЖДОМУ КЛИЕНТУ
29 ЛЕТ НА РЫНКЕ РИТУАЛЬНЫХ УСЛУГ!

ГОРОДСКАЯ РИТУАЛЬНАЯ СЛУЖБА
Навсегда сохранить
светлую память об ушедших
- памятники и оградки
- намогильные сооружения
«ОДНО ОКНО»:
ритуальный салон ул. Пирогова 5В
т. 913-555-6000 www.ritual26.ru
т. 720-720 т. 72-57-97
Все похоронные услуги в одном месте: погребение, подготовка тела, ритуальный зал, катафалк, памятники, оградки, обрамление могил.

КРАСНОЯРСКАЯ РИТУАЛЬНАЯ СЛУЖБА
ЭРА КАМНЯ
Помощь в организации похорон, кремация.
Благоустройство захоронений.
- Памятники (гранит, мрамор)
- Оградки, столы, лавочки, кресты.
- Фотокерамика, венки, цветы.
- Бесплатный вызов агента на дом.
Работникам ГХК, ИСС
выгодные комплексные предложения.

8-950-981-06-37
ул. Южная, 40Б
Пенсионерам - скидка 5%

Городской округ «Закрытое административно – территориальное образование Железногорск Красноярского края»
АДМИНИСТРАЦИЯ ЗАТО г. ЖЕЛЕЗНОГОРСК
ПОСТАНОВЛЕНИЕ
02.07.2021 № 1275
г. Железногорск

О ВНЕСЕНИИ ИЗМЕНЕНИЙ В ПОСТАНОВЛЕНИЕ АДМИНИСТРАЦИИ ЗАТО Г. ЖЕЛЕЗНОГОРСК ОТ 05.11.2013 № 1740 «ОБ УТВЕРЖДЕНИИ МУНИЦИПАЛЬНОЙ ПРОГРАММЫ «РАЗВИТИЕ КУЛЬТУРЫ ЗАТО ЖЕЛЕЗНОГОРСК»

В соответствии с Бюджетным кодексом Российской Федерации, Федеральным законом от 06.10.2003 № 131-ФЗ «Об общих принципах организации местного самоуправления в Российской Федерации», Уставом ЗАТО Железногорск,

ПОСТАНОВЛЯЮ:

1. Внести в постановление Администрации ЗАТО г. Железногорск от 05.11.2013 № 1740 «Об утверждении муниципальной программы «Развитие культуры ЗАТО Железногорск» следующие изменения:

1.1. Приложение № 1 к муниципальной программе «Развитие культуры ЗАТО Железногорск» изложить в новой редакции согласно приложению № 1 к настоящему постановлению.

1.2. Приложение № 2 к муниципальной программе «Развитие культуры ЗАТО Железногорск» изложить в новой редакции согласно приложению № 2 к настоящему постановлению.

1.3. Внести в приложение № 4 к муниципальной программе «Развитие культуры ЗАТО Железногорск» следующие изменения:

1.3.1. Строку «Информация по ресурсному обеспечению подпрограммы, в том числе в разбивке по источникам финансирования по годам реализации подпрограммы» паспорта подпрограммы изложить в новой редакции:

«

Информация по ресурсному обеспечению подпрограммы, в том числе в разбивке по источникам финансирования по годам реализации подпрограммы	Мероприятия подпрограммы реализуются за счет средств местного, краевого и федерального бюджетов. Общий объем финансирования подпрограммы составляет 237 815 418,33 руб., из них по годам: 2021 год – 97 572 246,33 руб., в том числе: 77 014 033,33 руб. за счет средств местного бюджета; 20 558 213,00 руб. за счет средств краевого бюджета; 0,00 руб. за счет средств федерального бюджета; 2022 год – 70 621 586,00 руб., в том числе: 69 452 886,00 руб. за счет средств местного бюджета; 168 700,00 руб. за счет средств краевого бюджета; 1 000 000,00 руб. за счет средств федерального бюджета; 2023 год – 69 621 586,00 руб., в том числе: 69 452 886,00 руб. за счет средств местного бюджета; 168 700,0 руб. за счет средств краевого бюджета; 0,0 руб. за счет средств федерального бюджета

».

1.3.2. Приложение № 2 к подпрограмме «Культурное наследие» изложить в новой редакции согласно приложению № 3 к настоящему постановлению.

1.4. Внести в приложение № 5 к муниципальной программе «Развитие культуры ЗАТО Железногорск» следующие изменения:

1.4.1. Строку «Информация по ресурсному обеспечению подпрограммы, в том числе в разбивке по источникам финансирования по годам реализации подпрограммы» паспорта подпрограммы изложить в новой редакции:

«

Информация по ресурсному обеспечению подпрограммы, в том числе в разбивке по источникам финансирования по годам реализации подпрограммы	Мероприятия подпрограммы реализуются за счет средств местного, краевого и федерального бюджетов. Общий объем финансирования подпрограммы составляет 608 393 487,87 руб., из них по годам: 2021 год – 220 525 836,36 руб., в том числе: 213 660 306,00 руб. за счет средств местного бюджета; 1 716 387,74 руб. за счет средств краевого бюджета; 5 149 142,62 руб. за счет средств федерального бюджета; 2022 год – 196 375 096,85 руб., в том числе: 190 295 430,00 руб. за счет средств местного бюджета; 1 763 116,99 руб. за счет средств краевого бюджета; 4 316 549,86 руб. за счет средств федерального бюджета; 2023 год – 191 492 554,66 руб., в том числе: 185 161 597,00 руб. за счет средств местного бюджета; 1 835 983,29 руб. за счет средств краевого бюджета; 4 494 974,37 руб. за счет средств федерального бюджета

».

1.4.2. Приложение № 2 к подпрограмме «Досуг, искусство и народное творчество» изложить в новой редакции согласно приложению № 4 к настоящему постановлению.

2. Управлению внутреннего контроля Администрации ЗАТО г. Железногорск (Е.Н. Панченко) довести настоящее постановление до сведения населения через газету «Город и горожане».

3. Отделу общественных связей Администрации ЗАТО г. Железногорск (И.С. Архипова) разместить настоящее постановление на официальном сайте городского округа «Закрытое административно-территориальное образование Железногорск Красноярского края» в информационно-телекоммуникационной сети «Интернет».

4. Контроль над исполнением настоящего постановления возложить на заместителя Главы ЗАТО г. Железногорск по социальным вопросам Е.А. Карташова.

5. Настоящее постановление вступает в силу после его официального опубликования.

Глава ЗАТО г. Железногорск И.Г. КУКСИН

Приложение № 1 к постановлению Администрации ЗАТО г. Железногорск от 02.07.2021 № 1275
Приложение № 1 к муниципальной программе "Развитие культуры ЗАТО Железногорск"

ИНФОРМАЦИЯ О РЕСУРСНОМ ОБЕСПЕЧЕНИИ МУНИЦИПАЛЬНОЙ ПРОГРАММЫ ЗА СЧЕТ СРЕДСТВ МЕСТНОГО БЮДЖЕТА, В ТОМ ЧИСЛЕ СРЕДСТВ, ПОСТУПИВШИХ ИЗ БЮДЖЕТОВ ДРУГИХ УРОВНЕЙ БЮДЖЕТНОЙ СИСТЕМЫ

Наименование показателя	КБК				2021	2022	2023	Итого за период
	КЦСР	КВСР	КФСР	КВР				
Муниципальная программа "Развитие культуры ЗАТО Железногорск"	0800000000				484 015 240,69	420 063 474,85	409 873 760,66	1 313 952 476,20
Резерв средств на исполнение условий соглашений о предоставлении межбюджетных трансфертов из вышестоящего бюджета в рамках муниципальной программы "Развитие культуры ЗАТО Железногорск"	0800000010				3 113 934,00	0,00	0,00	3 113 934,00
Финансовое управление Администрации ЗАТО г.Железногорск	0800000010	801			3 113 934,00	0,00	0,00	3 113 934,00
Дополнительное образование детей	0800000010	801	0703		1 302 763,00	0,00	0,00	1 302 763,00
Иные бюджетные ассигнования	0800000010	801	0703	800	1 302 763,00	0,00	0,00	1 302 763,00
Резервные средства	0800000010	801	0703	870	1 302 763,00	0,00	0,00	1 302 763,00
Культура	0800000010	801	0801		1 811 171,00	0,00	0,00	1 811 171,00
Иные бюджетные ассигнования	0800000010	801	0801	800	1 811 171,00	0,00	0,00	1 811 171,00
Резервные средства	0800000010	801	0801	870	1 811 171,00	0,00	0,00	1 811 171,00
Подпрограмма "Культурное наследие"	0810000000				97 572 246,33	70 621 586,00	69 621 586,00	237 815 418,33
Капитальный ремонт здания МБУК МВЦ по ул. Свердлова, 68	0810000040				843 897,33	0,00	0,00	843 897,33
Администрация закрытого административно-территориального образования город Железногорск	0810000040	009			843 897,33	0,00	0,00	843 897,33
Культура	0810000040	009	0801		843 897,33	0,00	0,00	843 897,33
Закупка товаров, работ и услуг для обеспечения государственных (муниципальных) нужд	0810000040	009	0801	200	843 897,33	0,00	0,00	843 897,33
Иные закупки товаров, работ и услуг для обеспечения государственных (муниципальных) нужд	0810000040	009	0801	240	843 897,33	0,00	0,00	843 897,33
Оказание услуг и выполнение работ библиотекой	0810000060				51 417 213,00	49 002 127,00	49 002 127,00	149 421 467,00
Муниципальное казенное учреждение "Управление культуры"	0810000060	733			51 417 213,00	49 002 127,00	49 002 127,00	149 421 467,00
Культура	0810000060	733	0801		51 417 213,00	49 002 127,00	49 002 127,00	149 421 467,00
Предоставление субсидий бюджетным, автономным учреждениям и иным некоммерческим организациям	0810000060	733	0801	600	51 417 213,00	49 002 127,00	49 002 127,00	149 421 467,00
Субсидии бюджетным учреждениям	0810000060	733	0801	610	51 417 213,00	49 002 127,00	49 002 127,00	149 421 467,00
Оказание услуг и выполнение работ музейно-выставочным центром	0810000070				22 428 386,00	20 394 459,00	20 394 459,00	63 217 304,00
Муниципальное казенное учреждение "Управление культуры"	0810000070	733			22 428 386,00	20 394 459,00	20 394 459,00	63 217 304,00
Культура	0810000070	733	0801		22 428 386,00	20 394 459,00	20 394 459,00	63 217 304,00
Предоставление субсидий бюджетным, автономным учреждениям и иным некоммерческим организациям	0810000070	733	0801	600	22 428 386,00	20 394 459,00	20 394 459,00	63 217 304,00
Субсидии бюджетным учреждениям	0810000070	733	0801	610	22 428 386,00	20 394 459,00	20 394 459,00	63 217 304,00
Расходы на комплексное развитие муниципальных учреждений культуры и образовательных организаций в области культуры	08100S4490				22 657 750,00	0,00	0,00	22 657 750,00
Муниципальное казенное учреждение "Управление культуры"	08100S4490	733			22 657 750,00	0,00	0,00	22 657 750,00
Культура	08100S4490	733	0801		22 657 750,00	0,00	0,00	22 657 750,00
Предоставление субсидий бюджетным, автономным учреждениям и иным некоммерческим организациям	08100S4490	733	0801	600	22 657 750,00	0,00	0,00	22 657 750,00
Субсидии бюджетным учреждениям	08100S4490	733	0801	610	22 657 750,00	0,00	0,00	22 657 750,00
Расходы на комплектование книжных фондов библиотек муниципальных образований Красноярского края	08100S4880				225 000,00	225 000,00	225 000,00	675 000,00
Муниципальное казенное учреждение "Управление культуры"	08100S4880	733			225 000,00	225 000,00	225 000,00	675 000,00
Культура	08100S4880	733	0801		225 000,00	225 000,00	225 000,00	675 000,00
Предоставление субсидий бюджетным, автономным учреждениям и иным некоммерческим организациям	08100S4880	733	0801	600	225 000,00	225 000,00	225 000,00	675 000,00
Субсидии бюджетным учреждениям	08100S4880	733	0801	610	225 000,00	225 000,00	225 000,00	675 000,00
Расходы на создание виртуальных концертных залов	081A354530				0,00	1 000 000,00	0,00	1 000 000,00
Муниципальное казенное учреждение "Управление культуры"	081A354530	733			0,00	1 000 000,00	0,00	1 000 000,00
Культура	081A354530	733	0801		0,00	1 000 000,00	0,00	1 000 000,00
Предоставление субсидий бюджетным, автономным учреждениям и иным некоммерческим организациям	081A354530	733	0801	600	0,00	1 000 000,00	0,00	1 000 000,00
Субсидии бюджетным учреждениям	081A354530	733	0801	610	0,00	1 000 000,00	0,00	1 000 000,00
Подпрограмма "Досуг, искусство и народное творчество"	0820000000				220 525 836,36	196 375 096,85	191 492 554,66	608 393 487,87
Выполнение работ по обеспечению проведения праздников на территории ЗАТО Железногорск	0820000090				4 455 000,00	4 455 000,00	110 000,00	9 020 000,00
Администрация закрытого административно-территориального образования город Железногорск	0820000090	009			4 455 000,00	4 455 000,00	110 000,00	9 020 000,00
Другие общегосударственные вопросы	0820000090	009	0113		110 000,00	110 000,00	110 000,00	330 000,00
Закупка товаров, работ и услуг для обеспечения государственных (муниципальных) нужд	0820000090	009	0113	200	110 000,00	110 000,00	110 000,00	330 000,00
Иные закупки товаров, работ и услуг для обеспечения государственных (муниципальных) нужд	0820000090	009	0113	240	110 000,00	110 000,00	110 000,00	330 000,00
Благоустройство	0820000090	009	0503		3 795 000,00	3 795 000,00	0,00	7 590 000,00
Закупка товаров, работ и услуг для обеспечения государственных (муниципальных) нужд	0820000090	009	0503	200	3 795 000,00	3 795 000,00	0,00	7 590 000,00
Иные закупки товаров, работ и услуг для обеспечения государственных (муниципальных) нужд	0820000090	009	0503	240	3 795 000,00	3 795 000,00	0,00	7 590 000,00
Культура	0820000090	009	0801		550 000,00	550 000,00	0,00	1 100 000,00
Закупка товаров, работ и услуг для обеспечения государственных (муниципальных) нужд	0820000090	009	0801	200	550 000,00	550 000,00	0,00	1 100 000,00
Иные закупки товаров, работ и услуг для обеспечения государственных (муниципальных) нужд	0820000090	009	0801	240	550 000,00	550 000,00	0,00	1 100 000,00
Оказание услуг и выполнение работ учреждениями театрального искусства	0820000130				77 732 050,00	70 877 136,00	70 877 136,00	219 486 322,00
Муниципальное казенное учреждение "Управление культуры"	0820000130	733			77 732 050,00	70 877 136,00	70 877 136,00	219 486 322,00
Культура	0820000130	733	0801		77 732 050,00	70 877 136,00	70 877 136,00	219 486 322,00
Предоставление субсидий бюджетным, автономным учреждениям и иным некоммерческим организациям	0820000130	733	0801	600	77 732 050,00	70 877 136,00	70 877 136,00	219 486 322,00
Субсидии бюджетным учреждениям	0820000130	733	0801	610	77 732 050,00	70 877 136,00	70 877 136,00	219 486 322,00
Оказание услуг и выполнение работ культурно - досуговыми учреждениями	0820000140				61 167 262,00	52 559 458,00	52 559 458,00	166 286 178,00
Муниципальное казенное учреждение "Управление культуры"	0820000140	733			61 167 262,00	52 559 458,00	52 559 458,00	166 286 178,00
Культура	0820000140	733	0801		61 167 262,00	52 559 458,00	52 559 458,00	166 286 178,00
Предоставление субсидий бюджетным, автономным учреждениям и иным некоммерческим организациям	0820000140	733	0801	600	61 167 262,00	52 559 458,00	52 559 458,00	166 286 178,00
Субсидии бюджетным учреждениям	0820000140	733	0801	610	61 167 262,00	52 559 458,00	52 559 458,00	166 286 178,00
Оказание услуг и выполнение работ парком культуры и отдыха	0820000150				26 568 180,00	24 606 755,00	24 606 755,00	75 781 690,00
Муниципальное казенное учреждение "Управление культуры"	0820000150	733			26 568 180,00	24 606 755,00	24 606 755,00	75 781 690,00
Культура	0820000150	733	0801		26 568 180,00	24 606 755,00	24 606 755,00	75 781 690,00
Предоставление субсидий бюджетным, автономным учреждениям и иным некоммерческим организациям	0820000150	733	0801	600	26 568 180,00	24 606 755,00	24 606 755,00	75 781 690,00
Субсидии автономным учреждениям	0820000150	733	0801	620	26 568 180,00	24 606 755,00	24 606 755,00	75 781 690,00
Расходы на сохранение, возрождение и развитие народных художественных промыслов и ремесел	0820000210				25 000,00	25 000,00	25 000,00	75 000,00
Муниципальное казенное учреждение "Управление культуры"	0820000210	733			25 000,00	25 000,00	25 000,00	75 000,00
Культура	0820000210	733	0801		25 000,00	25 000,00	25 000,00	75 000,00
Предоставление субсидий бюджетным, автономным учреждениям и иным некоммерческим организациям	0820000210	733	0801	600	25 000,00	25 000,00	25 000,00	75 000,00
Субсидии бюджетным учреждениям	0820000210	733	0801	610	25 000,00	25 000,00	25 000,00	75 000,00
Ремонт зданий ДК "Юность и ДК "Старт"	0820000220				6 000 000,00	0,00	0,00	6 000 000,00
Администрация закрытого административно-территориального образования город Железногорск	0820000220	009			6 000 000,00	0,00	0,00	6 000 000,00
Культура	0820000220	009	0801		6 000 000,00	0,00	0,00	6 000 000,00
Закупка товаров, работ и услуг для обеспечения государственных (муниципальных) нужд	0820000220	009	0801	200	6 000 000,00	0,00	0,00	6 000 000,00
Иные закупки товаров, работ и услуг для обеспечения государственных (муниципальных) нужд	0820000220	009	0801	240	6 000 000,00	0,00	0,00	6 000 000,00
Организация и проведение культурно-массовых мероприятий (проведение городских праздников)	0820000230				36 660 914,00	36 660 914,00	36 279 808,26	109 601 636,26
Муниципальное казенное учреждение "Управление культуры"	0820000230	733			36 660 914,00	36 660 914,00	36 279 808,26	109 601 636,26
Культура	0820000230	733	0801		36 660 914,00	36 660 914,00	36 279 808,26	109 601 636,26
Предоставление субсидий бюджетным, автономным учреждениям и иным некоммерческим организациям	0820000230	733	0801	600	36 660 914,00	36 660 914,00	36 279 808,26	109 601 636,26
Субсидии бюджетным учреждениям	0820000230	733	0801	610	26 137 301,00	26 137 301,00	25 756 195,26	78 030 797,26
Субсидии автономным учреждениям	0820000230	733	0801	620	10 523 613,00	10 523 613,00	10 523 613,00	31 570 839,00
Расходы на поддержку творческой деятельности и укрепление материально-технической базы муниципальных театров в населенных пунктах с численностью населения до 300 тысяч человек	08200L4660				7 917 430,36	7 190 833,85	7 034 397,40	22 142 661,61
Муниципальное казенное учреждение "Управление культуры"	08200L4660	733			7 917 430,36	7 190 833,85	7 034 397,40	22 142 661,61
Культура	08200L4660	733	0801		7 917 430,36	7 190 833,85	7 034 397,40	22 142 661,61
Предоставление субсидий бюджетным, автономным учреждениям и иным некоммерческим организациям	08200L4660	733	0801	600	7 917 430,36	7 190 833,85	7 034 397,40	22 142 661,61
Субсидии бюджетным учреждениям	08200L4660	733	0801	610	7 917 430,36	7 190 833,85	7 034 397,40	22 142 661,61
Подпрограмма "Обеспечение условий реализации программы и прочие мероприятия"	0830000000				155 368 004,00	145 735 572,00	141 428 400,00	442 531 976,00
Обеспечение реализации муниципальной программы	0830000020				64 742 049,00	56 517 422,00	56 517 422,00	177 776 893,00
Муниципальное казенное учреждение "Управление культуры"	0830000020	733			64 742 049,00	56 517 422,00	56 517 422,00	177 776 893,00
Другие вопросы в области культуры, кинематографии	0830000020	733	0804		64 742 049,00	56 517 422,00	56 517 422,00	177 776 893,00
Расходы на выплаты персоналу в целях обеспечения выполнения функций государственными (муниципальными) органами, казенными учреждениями, органами управления государственными внебюджетными фондами	0830000020	733	0804	100	60 741 201,00	52 516 574,00	52 516 574,00	165 774 349,00
Расходы на выплаты персоналу казенных учреждений	0830000020	733	0804	110	60 741 201,00	52 516 574,00	52 516 574,00	165 774 349,00
Закупка товаров, работ и услуг для обеспечения государственных (муниципальных) нужд	0830000020	733	0804	200	3 995 848,00	3 995 848,00	3 995 848,00	11 987 544,00
Иные закупки товаров, работ и услуг для обеспечения государственных (муниципальных) нужд	0830000020	733	0804	240	3 995 848,00	3 995 848,00	3 995 848,00	11 987 544,00
Иные бюджетные ассигнования	0830000020	733	0804	800	5 000,00	5 000,00	5 000,00	15 000,00
Уплата налогов, сборов и иных платежей	0830000020	733	0804	850	5 000,00	5 000,00	5 000,00	15 000,00
Оказание услуг и выполнение работ учреждениями дополнительного образования в области культуры	0830000030				90 625 955,00	84 910 978,00	84 910 978,00	260 447 911,00
Муниципальное казенное учреждение "Управление культуры"	0830000030	733			90 625 955,00	84 910 978,00	84 910 978,00	260 447 911,00
Дополнительное образование детей	0830000030	733	0703		90 625 955,00	84 910 978,00	84 910 978,00	260 447 911,00
Предоставление субсидий бюджетным, автономным учреждениям и иным некоммерческим организациям	0830000030	733	0703	600	90 625 955,00	84 910 978,00	84 910 978,00	260 447 911,00
Субсидии бюджетным учреждениям	0830000030	733	0703	610	90 625 955,00	84 910 978,00	84 910 978,00	260 447 911,00
Расходы на оснащение образовательных учреждений в сфере культуры музыкальными инструментами, оборудованием и учебными материалами	083A155191				0,00	4 307 172,00	0,00	4 307 172,00
Муниципальное казенное учреждение "Управление культуры"	083A155191	733			0,00	4 307 172,00	0,00	4 307 172,00
Дополнительное образование детей	083A155191	733	0703		0,00	4 307 172,00	0,00	4 307 172,00
Предоставление субсидий бюджетным, автономным учреждениям и иным некоммерческим организациям	083A155191	733	0703	600	0,00	4 307 172,00	0,00	4 307 172,00
Субсидии бюджетным учреждениям	083A155191	733	0703	610	0,00	4 307 172,00	0,00	4 307 172,00
Подпрограмма "Развитие архивного дела"	0840000000				7 435 220,00	7 331 220,00	7 331 220,00	22 097 660,00
Пополнение фондов архива и эффективное использование архивных документов	0840000010				7 435 220,00	7 331 220,00	7 331 220,00	22 097 660,00
Администрация закрытого административно-территориального образования город Железногорск	0840000010	009			7 435 220,00	7 331 220,00	7 331 220,00	22 097 660,00
Другие общегосударственные вопросы	0840000010	009	0113		7 435 220,00	7 331 220,00	7 331 220,00	22 097 660,00
Расходы на выплаты персоналу в целях обеспечения выполнения функций государственными (муниципальными) органами, казенными учреждениями, органами управления государственными внебюджетными фондами	0840000010	009	0113	100	5 355 834,00	5 355 834,00	5 355 834,00	16 067 502,00
Расходы на выплаты персоналу казенных учреждений	0840000010	009	0113	110	5 355 834,00	5 355 834,00	5 355 834,00	16 067 502,00
Закупка товаров, работ и услуг для обеспечения государственных (муниципальных) нужд	0840000010	009	0113	200	2 077 386,00	1 973 386,00	1 973 386,00	6 024 158,00
Иные закупки товаров, работ и услуг для обеспечения государственных (муниципальных) нужд	0840000010	009	0113	240	2 077 386,00	1 973 386,00	1 973 386,00	6 024 158,00
Иные бюджетные ассигнования	0840000010	009	0113	800	2 000,00	2 000,00	2 000,00	6 000,00
Уплата налогов, сборов и иных платежей	0840000010	009	0113	850	2 000,00	2 000,00	2 000,00	6 000,00

Исполняющий обязанности начальника Социального отдела Е.В. ПАРФЁНОВА

Приложение № 2 к постановлению Администрации ЗАТО г. Железногорск от 02.07.2021 № 1275
Приложение № 2 к муниципальной программе "Развитие культуры ЗАТО Железногорск"

ИНФОРМАЦИЯ ОБ ИСТОЧНИКАХ ФИНАНСИРОВАНИЯ ПОДПРОГРАММ, ОТДЕЛЬНЫХ МЕРОПРИЯТИЙ МУНИЦИПАЛЬНОЙ ПРОГРАММЫ (СРЕДСТВ МЕСТНОГО БЮДЖЕТА, В ТОМ ЧИСЛЕ СРЕДСТВА, ПОСТУПИВШИЕ ИЗ БЮДЖЕТОВ ДРУГИХ УРОВНЕЙ БЮДЖЕТНОЙ СИСТЕМЫ)

Статус	Наименование муниципальной программы, подпрограммы муниципальной программы	Уровень бюджетной системы/ источники финансирования	Оценка расходов (руб.), годы			
			2021	2022	2023	Итого на период
Муниципальная программа	«Развитие культуры ЗАТО Железногорск»	Всего	484 015 240,69	420 063 474,85	409 873 760,66	1 313 952 476,20
		в том числе:				
		федеральный бюджет	5 149 142,62	9 367 441,29	4 494 974,37	19 011 558,28
		краевой бюджет	22 274 600,74	2 145 025,56	2 004 683,29	26 424 309,59
		местный бюджет	456 591 497,33	408 551 008,00	403 374 103,00	1 268 516 608,33
Подпрограмма 1	"Культурное наследие"	Всего	97 572 246,33	70 621 586,00	69 621 586,00	237 815 418,33
		в том числе:				
		федеральный бюджет	0,00	1 000 000,00	0,00	1 000 000,00
		краевой бюджет	20 558 213,00	168 700,00	168 700,00	20 895 613,00
		местный бюджет	77 014 033,33	69 452 886,00	69 452 886,00	215 919 805,33
Подпрограмма 2	"Досуг, искусство и народное творчество"	Всего	220 525 836,36	196 375 096,85	191 492 554,66	608 393 487,87
		в том числе:				
		федеральный бюджет	5 149 142,62	4 316 549,86	4 494 974,37	13 960 666,85
		краевой бюджет	1 716 387,74	1 763 116,99	1 835 983,29	5 315 488,02
		местный бюджет	213 660 306,00	190 295 430,00	185 161 597,00	589 117 333,00
Подпрограмма 3	"Обеспечение условий реализации программы и прочие мероприятия"	Всего	155 368 004,00	145 735 572,00	141 428 400,00	442 531 976,00
		в том числе:				
		федеральный бюджет	0,00	4 050 891,43	0,00	4 050 891,43
		краевой бюджет	0,00	213 208,57	0,00	213 208,57

		местный бюджет	155 368 004,00	141 471 472,00	141 428 400,00	438 267 876,00
Подпрограмма 4	"Развитие архивного дела"	Всего	7 435 220,00	7 331 220,00	7 331 220,00	22 097 660,00
		в том числе:				
		федеральный бюджет	0,00	0,00	0,00	0,00
		краевой бюджет	0,00	0,00	0,00	0,00
		местный бюджет	7 435 220,00	7 331 220,00	7 331 220,00	22 097 660,00
Отдельное мероприятие	"Резерв средств на исполнение условий соглашений о предоставлении межбюджетных трансфертов из вышестоящего бюджета в рамках муниципальной программы «Развитие культуры ЗАТО Железногорск»"	местный бюджет	3 113 934,00	0,00	0,00	3 113 934,00

Исполняющий обязанности начальника Социального отдела Е.В. ПАРФЁНОВА

Приложение № 3 к постановлению Администрации ЗАТО г. Железногорск от 02.07.2021 № 1275
Приложение № 2 к подпрограмме «Культурное наследие»

ПЕРЕЧЕНЬ МЕРОПРИЯТИЙ ПОДПРОГРАММЫ

Цели, задачи, мероприятия подпрограммы	Наименование главного распорядителя бюджетных средств	КБК				Расходы, рублей				Ожидаемый результат от реализации подпрограммного мероприятия (в натуральном выражении)
		КЦСР	КВСР	КФСР	КВР	2021 год	2022 год	2023 год	Итого на период	
Цель подпрограммы: сохранение и эффективное использование культурного наследия ЗАТО Железногорск										
Задача 1. Развитие библиотечного дела										
1.1 Оказание услуг и выполнение работ библиотекой	МКУ «Управление культуры»	0810000060	733	0801	610	51 417 213,00	49 002 127,00	49 002 127,00	149 421 467,00	Документовыдача составит 4 186,0 тыс. единиц
1.2 Расходы на комплектование книжных фондов библиотек муниципальных образований Красноярского края	МКУ «Управление культуры»	08100S4880	733	0801	610	225 000,00	225 000,00	225 000,00	000,00	
1.3 Расходы на создание виртуальных концертных залов	МКУ «Управление культуры»	081A354530	733	0801	610	0,00	1 000 000,00	0,00	1 000 000,00	Создание виртуального концертного зала на базе Центральной городской библиотеки им. М. Горького
1.4 Расходы на комплексное развитие муниципальных учреждений культуры и образовательных организаций в области культуры	МКУ «Управление культуры»	08100S4490	733	0801	610	22 657 750,00	0,00	0,00	22 657 750,00	Модернизация библиотеки № 5 (п. Первомайский), внедрение автомат.систем обслуживания читателей в библиотеке № 3
Задача 2. Развитие музейного дела										
2.1. Оказание услуг и выполнение работ музейно-выставочным центром	МКУ «Управление культуры»	0810000070	733	0801	610	22 428 386,00	20 394 459,00	20 394 459,00	63 217 304,00	Количество посетителей составит не менее 112 тыс. человек
2.2. Капитальный ремонт здания МБУК МВЦ по ул. Свердлова, 68	Администрация ЗАТО г. Железногорск	0810000040	009	0801	240	843 897,33	0,00	0,00	843 897,33	
Итого по подпрограмме:	X	0810000000	X	X	X	97 572 246,33	70 621 586,00	69 621 586,00	237 815 418,33	
В том числе:										
Главный распорядитель бюджетных средств 1	МКУ «Управление культуры»	0810000000	733	X	X	96 728 349,00	70 621 586,00	69 621 586,00	236 971 521,00	
Главный распорядитель бюджетных средств 2	Администрация ЗАТО г. Железногорск	0810000000	009	X	X	843 897,33	0,00	0,00	843 897,33	

Исполняющий обязанности начальника Социального отдела Е.В. ПАРФЁНОВА

Приложение № 4 к постановлению Администрации ЗАТО г. Железногорск от 02.07.2021 № 1275
Приложение № 2 к подпрограмме «Досуг, искусство и народное творчество»

ПЕРЕЧЕНЬ МЕРОПРИЯТИЙ ПОДПРОГРАММЫ

Цели, задачи, мероприятия подпрограммы	Наименование главного распорядителя бюджетных средств	КБК				Расходы, рублей				Ожидаемый результат от реализации подпрограммного мероприятия (в натуральном выражении)
		КЦСР	КВСР	КФСР	КВР	2021 год	2022 год	2023 год	Итого на период	
Цель подпрограммы - обеспечение доступа населения ЗАТО Железногорск к культурным благам и участию в культурной жизни										
Задача 1. Развитие досуговой деятельности										
1.1. Оказание услуг и выполнение работ культурно – досуговыми учреждениями	МКУ «Управление культуры»	0820000140	733	0801	610	61 167 262,00	52 559 458,00	52 559 458,00	166 286 178,00	Количество массовых мероприятий составит не менее 170 ед.
1.2. Оказание услуг и выполнение работ парком культуры и отдыха	МКУ «Управление культуры»	0820000150	733	0801	620	26 568 180,00	24 606 755,00	24 606 755,00	75 781 690,00	Количество посетителей составит не менее 482,2 тыс. чел.
1.3. Ремонт зданий ДК «Юность» и ДК «Старт»	Администрация ЗАТО г. Железногорск	0820000220	009	0801	240	6 000 000,00	0,00	0,00	6 000 000,00	Проведение ремонтных работ в подразделениях МБУК ЦД: ремонт фасада ДК «Юность», текущий ремонт кровли ДК «Старт»
1.4. Организация и проведение культурно-массовых мероприятий (проведение городских праздников)	МКУ «Управление культуры»	0820000230	733	0801	610	26 137 301,00	26 137 301,00	25 756 195,26	78 030 797,26	Количество культурно-массовых мероприятий составит не менее 50 ед.
		0820000230	733	0801	620	10 523 613,00	10 523 613,00	10 523 613,00	31 570 839,00	
Задача 2. Поддержка искусства										
2.1 Оказание услуг и выполнение работ учреждениями театрального искусства	МКУ «Управление культуры»	0820000130	733	0801	610	77 732 050,00	70 877 136,00	70 877 136,00	219 486 322,00	Количество посетителей составит не менее 138,6 тыс. чел.
2.2. Расходы на поддержку творческой деятельности и укрепление материально-технической базы муниципальных театров в населенных пунктах с численностью населения до 300 тысяч человек	МКУ «Управление культуры»	08200L4660	733	0801	610	7 917 430,36	7 190 833,85	7 034 397,40	22 142 661,61	Постановка 4 новых спектаклей, приобретение светового и звукового оборудования
Задача 3. Поддержка творческих инициатив населения и организаций культуры										
3.1. Расходы на сохранение, возрождение и развитие народных художественных промыслов и ремесел	МКУ «Управление культуры»	0820000210	733	0801	610	25 000,00	25 000,00	25 000,00	75 000,00	Поддержка творческого объединения «Ладья»
Задача 4. Организация и проведение общероссийских и общегородских праздников, культурных событий										
4.1 Выполнение работ по обеспечению проведения праздников на территории ЗАТО Железногорск	Администрация ЗАТО г. Железногорск	0820000090	009	0503	240	3 795 000,00	3 795 000,00	0,00	7 590 000,00	Обеспечение проведения не менее 36 мероприятий
		0820000090	009	0801	240	550 000,00	550 000,00	0,00	1 100 000,00	
		0820000090	009	0113	240	110 000,00	110 000,00	110 000,00	330 000,00	
Итого по подпрограмме:	X	0820000000	X	X	X	220 525 836,36	196 375 096,85	191 492 554,66	608 393 487,87	
В том числе:										
Главный распорядитель бюджетных средств 1	МКУ «Управление культуры»	0820000000	733	X	X	210 070 836,36	191 920 096,85	191 382 554,66	593 373 487,87	
Главный распорядитель бюджетных средств 2	Администрация ЗАТО г. Железногорск	0820000000	009	X	X	10 455 000,00	4 455 000,00	110 000,00	15 020 000,00	

Исполняющий обязанности начальника Социального отдела Е.В. ПАРФЁНОВА

Городской округ «Закрытое административно – территориальное образование Железногорск Красноярского края»
АДМИНИСТРАЦИЯ ЗАТО г. ЖЕЛЕЗНОГОРСК
ПОСТАНОВЛЕНИЕ
30.06.2021 № 1237
г. Железногорск

О ВНЕСЕНИИ ИЗМЕНЕНИЙ В ПОСТАНОВЛЕНИЕ АДМИНИСТРАЦИИ ЗАТО Г. ЖЕЛЕЗНОГОРСК ОТ 10.08.2010 № 1213 «О СОЗДАНИИ КОМИССИИ ПО ДЕЛАМ НЕСОВЕРШЕННОЛЕТНИХ И ЗАЩИТЕ ИХ ПРАВ ЗАТО ЖЕЛЕЗНОГОРСК»

В соответствии с Кодексом Российской Федерации об административных правонарушениях, Федеральным законом от 24.06.1999 N 120-ФЗ «Об основах системы профилактики безнадзорности и правонарушений несовершеннолетних», Федеральным законом от 29.12.2012 N 273-ФЗ «Об образовании в Российской Федерации», Постановлением Правительства Российской Федерации от 06.11.2013 N 995 «Об утверждении Примерного положения о комиссиях по делам несовершеннолетних и защите их прав», Законом Красноярского края от 31.10.2002 N 4-608 «О системе профилактики безнадзорности и правонарушений несовершеннолетних», Законом Красноярского края от 26.12.2006 N 21-5589 «О наделении органов местного самоуправления муниципальных районов и городских округов края государственными полномочиями по созданию и обеспечению деятельности комиссий по делам несовершеннолетних и защите их прав», руководствуясь Уставом ЗАТО Железногорск,

ПОСТАНОВЛЯЮ:

1. Внести в постановление Администрации ЗАТО г. Железногорск от 10.08.2010 № 1213 «О создании комиссии по делам несовершеннолетних и защите их прав ЗАТО Железногорск» (далее - постановление) следующие изменения:

1.1. Изложить приложение № 1 к указанному постановлению в новой редакции согласно приложению к настоящему постановлению.

2. Управлению внутреннего контроля Администрации ЗАТО г. Железногорск (Е.Н. Панченко) довести настоящее постановление до сведения населения через газету «Город и горожане».

3. Отделу общественных связей Администрации ЗАТО г. Железногорск (И.С. Архипова) разместить настоящее постановление на официальном сайте городского округа «Закрытое административно-территориальное образование Железногорск Красноярского края» в информационно-телекоммуникационной сети «Интернет».

4. Контроль над исполнением настоящего постановления возложить на заместителя Главы ЗАТО г. Железногорск по социальным вопросам Е.А. Карташова.

5. Настоящее постановление вступает в силу после его официального опубликования.

Глава ЗАТО г. Железногорск И.Г. КУКСИН

Приложение к постановлению Администрации ЗАТО г. Железногорск от 30.06.2021 № 1237
Приложение № 1 к постановлению Администрации ЗАТО г. Железногорск от 10.08.2010 № 1213

СОСТАВ КОМИССИИ ПО ДЕЛАМ НЕСОВЕРШЕННОЛЕТНИХ И ЗАЩИТЕ ИХ ПРАВ ЗАТО ЖЕЛЕЗНОГОРСК

Карташов Евгений Александрович - заместитель Главы ЗАТО г. Железногорск по социальным вопросам, председатель комиссии по делам несовершеннолетних и защите их прав ЗАТО Железногорск

Скруберт Игорь Владимирович - руководитель МКУ «Управление образования», заместитель председателя комиссии по делам несовершеннолетних и защите их прав ЗАТО Железногорск

Ермакович Василий Геннадьевич - начальник ТО КГКУ «Управление социальной защиты населения» по ЗАТО г. Железногорск Красноярского края (по согласованию)

Малинова Марина Юрьевна - главный специалист Администрации ЗАТО г. Железногорск, ответственный секретарь комиссии по делам несовершеннолетних и защите их прав ЗАТО Железногорск

Писаренко Ирина Александровна - ведущий специалист Администрации ЗАТО г. Железногорск, специалист по работе с несовершеннолетними комиссии по делам несовершеннолетних и защите их прав ЗАТО Железногорск

Члены комиссии:

Антонов Эдуард Юрьевич - директор МАУ СШ «Юность», депутат Совета депутатов ЗАТО г.Железногорск, заместитель председателя комиссии по делам несовершеннолетних и защите их прав ЗАТО Железногорск (по согласованию)

Булавчук Людмила Григорьевна - представитель Уполномоченного по правам ребенка в Красноярском крае по ЗАТО г. Железногорск (по согласованию)

Вершинина Галина Исаковна - начальник Отдела по делам семьи и детства Администрации ЗАТО г. Железногорск, заместитель председателя комиссии по делам несовершеннолетних и защите их прав ЗАТО Железногорск

Давыдова Татьяна Александровна - заведующая педиатрическим отделением специализированной помощи детской поликлиники ФГБУЗ «Клиническая больница № 51 ФМБА России» (по согласованию)

Закачура Инна Владимировна - заместитель директора КГБУ СО «Комплексный центр социального обслуживания населения» Железногорский» (по согласованию)

Кривицкая Алевтина Аркадьевна - заместитель начальника отдела участковых уполномоченных полиции и по делам несовершеннолетних - начальник ОДН МУ МВД России по ЗАТО г. Железногорск (по согласованию)

Купенко Евгения Евгеньевна - участковый врач психиатр амбулаторного отделения ПНД ФГБУЗ «Клиническая больница № 51 ФМБА России» (по согласованию)

Ишмадова Оксана Байназаровна - начальник филиала по г. Железногорску ФКУ УИИ ГУФСИН России по Красноярскому краю (по согласованию)

Федорук Владимир Николаевич - заместитель начальника отдела федерального государственного пожарного надзора ФГКУ «Специальное управление ФПС 2 МЧС России» (по согласованию)

Шаманаев Егор Олегович - заместитель руководителя следственного отдела по ЗАТО г. Железногорск ГСУ СК Российской Федерации по Красноярскому краю и Республике Хакасия (по согласованию)

Шурпик Евгений Иванович - заместитель начальника МУ МВД России по ЗАТО г. Железногорск – начальник полиции, полковник полиции (по согласованию)

Городской округ «Закрытое административно – территориальное образование Железногорск Красноярского края»
АДМИНИСТРАЦИЯ ЗАТО г. ЖЕЛЕЗНОГОРСК
ПОСТАНОВЛЕНИЕ
02.07.2021 № 1276
г. Железногорск

О ВНЕСЕНИИ ИЗМЕНЕНИЙ В ПОСТАНОВЛЕНИЕ АДМИНИСТРАЦИИ ЗАТО Г. ЖЕЛЕЗНОГОРСК ОТ 15.11.2017 № 1877 «ОБ ОКАЗАНИИ ИМУЩЕСТВЕННОЙ ПОДДЕРЖКИ СОЦИАЛЬНО ОРИЕНТИРОВАННЫМ НЕКОММЕРЧЕСКИМ ОРГАНИЗАЦИЯМ»

Руководствуясь Федеральным законом от 06.10.2003 № 131-ФЗ «Об общих принципах организации местного самоуправления в Российской Федерации», статьей 31.1 Федерального закона от 12.01.1996 № 7-ФЗ «О некоммерческих организациях», Уставом муниципального образования «Закрытое административно-территориальное образование Железногорск Красноярского края», Решением Совета депутатов ЗАТО г. Железногорск от 07.07.2016 № 10-44Р «Об утверждении Положения о предоставлении муниципального имущества, входящего в состав Муниципальной казны ЗАТО Железногорск, социально ориентированным некоммерческим организациям», в целях оказания имущественной поддержки социально ориентированным некоммерческим организациям путем передачи во владение и (или) в пользование муниципального имущества,

ПОСТАНОВЛЯЮ:

1. Внести изменения в постановление Администрации ЗАТО г. Железногорск от 15.11.2017 № 1877 «Об оказании имущественной поддержки социально ориентированным некоммерческим организациям», изложив приложение № 2 к постановлению в новой редакции (приложение).

2. Управлению внутреннего контроля Администрации ЗАТО г. Железногорск (Е.Н. Панченко) довести настоящее постановление до сведения населения через газету «Город и горожане».

3. Отделу общественных связей Администрации ЗАТО г. Железногорск (И.С. Архипова) разместить настоящее постановление на официальном сайте городского округа «Закрытое административно-территориальное образование Железногорск Красноярского края» в информационно-телекоммуникационной сети «Интернет».

4. Контроль над исполнением настоящего постановления возложить на первого заместителя Главы ЗАТО г. Железногорск по жилищно-коммунальному хозяйству А.А. Сергейкина.

5. Настоящее постановление вступает в силу после его официального опубликования.

Глава ЗАТО г. Железногорск И.Г. КУКСИН

Приложение к постановлению Администрации ЗАТО г. Железногорск от 02.07.2021 № 1276
Приложение N 2 к постановлению Администрации ЗАТО г. Железногорск от 15.11.2017 г. N 1877

СОСТАВ КОМИССИИ ПО ИМУЩЕСТВЕННОЙ ПОДДЕРЖКЕ СОЦИАЛЬНО ОРИЕНТИРОВАННЫХ НЕКОММЕРЧЕСКИХ ОРГАНИЗАЦИЙ

Будулуца М.В. - заместитель Главы ЗАТО г. Железногорск по общим вопросам, председатель Комиссии.

Бондаренко О.В. - главный специалист по взаимодействию с общественными объединениями и молодежной политике Администрации ЗАТО г. Железногорск, заместитель председателя Комиссии.

Лукомская О.Ю. - ведущий специалист отдела аренды муниципального имущества МКУ «УИЗиЗ», секретарь Комиссии (по согласованию).

Члены Комиссии:

Антонов Э.Ю. - депутат Совета депутатов ЗАТО г. Железногорск (по согласованию);

Горбунова Я.Ю. - менеджер по проектам Красноярской региональной общественной организации «Ассоциация развития гражданского общества» (по согласованию);

Захаренкова Т.Н. - директор КГБУ СО «Комплексный центр социального обслуживания населения «Железногорский» (по согласованию);

Пуд В.А. - генеральный директор АНО «Физкультурно-спортивный центр содействия здоровому образу жизни» (по согласованию);

Скруберт И.В. - руководитель МКУ «Управление образования»;

Травников Н.А. - депутат Совета депутатов ЗАТО г. Железногорск (по согласованию);

Шелепов Г.В. - депутат Совета депутатов ЗАТО г. Железногорск (по согласованию);

Шулепова Н.А. - руководитель Красноярской региональной общественной молодежной организации «Экологический союз» (по согласованию);

Кузнецова О.Н. - и.о. руководителя МКУ «Управление культуры».

ПРОТОКОЛ ПУБЛИЧНЫХ СЛУШАНИЙ

г. Железногорск
ул. 22 партсъезда, 21,
в помещении большого
зала заседаний (4 этаж)
Администрации ЗАТО
г. Железногорск
ЗАТО Железногорск
Красноярский край 02.07.2021 в 14-00

Публичные слушания по вопросу о предоставлении Будайлову Роману Тимуровичу разрешения на условно разрешенный вид использования земельного участка - ведение огородничества, площадью 1500 кв. м, местоположением: Российская Федерация, Красноярский край, ЗАТО Железногорск, г. Железногорск, примерно в 70 м по направлению на юг от жилого дома № 67 по пр-кту Курчатова, так как испрашиваемый земельный участок расположен в зоне сельскохозяйственного использования (СХ-1).

Публичные слушания назначены постановлением Главы ЗАТО г. Железногорск от 11.06.2021 № 25п.

Информационное сообщение о публичных слушаниях опубликовано в газете «Город и горожане» от 24.06.2021 № 25.

Информационные материалы к нему размещены на официальном сайте муниципального образования ЗАТО Железногорск www.admk26.ru.

Территория проведения публичных слушаний - в помещении большого зала заседаний (4 этаж) Администрации ЗАТО г. Железногорск по ул. 22 партсъезда, 21.

Срок приема предложений и замечаний участников публичных слушаний с 24.06.2021 по 02.07.2021.

Для участия в публичных слушаниях зарегистрировались/присутствуют - 11 участников публичных слушаний (Приложение).

На публичных слушаниях присутствуют представители:

На публичных слушаниях присутствуют представители:

Председательствующий: Куксин Игорь Германович – Глава ЗАТО г. Железногорск, председатель комиссии по подготовке Правил землепользования и застройки ЗАТО Железногорск.

Секретарь публичных слушаний:

Бузун Наталья Владимировна - главный специалист Управления градостроительства Администрации ЗАТО г. Железногорск, секретарь комиссии по подготовке Правил землепользования и застройки ЗАТО Железногорск.

Докладчик:

Будайлов Роман Тимурович.

Повестка дня: по вопросу о предоставлении Будайлову Роману Тимуровичу разрешения на условно разрешенный вид использования земельного участка - ведение огородничества, площадью 1500 кв. м, местоположением: Российская Федерация, Красноярский край, ЗАТО Железногорск, г. Железногорск, примерно в 70 м по направлению на юг от жилого дома № 67 по пр-кту Курчатова, так как испрашиваемый земельный участок расположен в зоне сельскохозяйственного использования (СХ-1).

Оглашен регламент проведения публичных слушаний: для выступления на слушаниях отводится:

- на вступительное слово председательствующего - до 3 минут;
- слово для доклада по вопросу Будайлову Роману Тимуровичу - до 5 минут;
- на выступление участников – до 5 минут;
- время выступления в прениях - до 5 минут.
- все участники публичных слушаний выступают только с разрешения председательствующего.

Вопросы, предложения и замечания по проекту подаются в письменном виде секретарю публичных слушаний.

Голосование по регламенту публичных слушаний:

Голосовали:

«ЗА» - 11;

«ПРОТИВ» - нет;

«ВОЗДЕРЖАЛОСЬ» - нет.

Председательствующий (Куксин И.Г.): Решение принято.

Выступление Будайлову Роману Тимуровичу: рассказал о желании использовать испрашиваемый земельный участок для огородничества.

Вопросы к докладчику: отсутствуют.

Выступления: отсутствуют.

Замечания участников публичных слушаний: отсутствуют

Предложение: разрешить предоставление Будайлову Роману Тимуровичу разрешения на условно разрешенный вид использования земельного участка - ведение огородничества, площадью 1500 кв. м, местоположением: Российская Федерация, Красноярский край, ЗАТО Железногорск, г. Железногорск, примерно в 70 м по направлению на юг от жилого дома № 67 по пр-кту Курчатова, так как испрашиваемый земельный участок расположен в зоне сельскохозяйственного использования (СХ-1).

Решение публичных слушаний и голосование за решение публичных слушаний: разрешить предоставление Будайлову Роману Тимуровичу разрешения на условно разрешенный вид использования земельного участка - ведение огородничества, площадью 1500 кв. м, местоположением: Российская Федерация, Красноярский край, ЗАТО Железногорск, г. Железногорск, примерно в 70 м по направлению на юг от жилого дома № 67 по пр-кту Курчатова, так как испрашиваемый земельный участок расположен в зоне сельскохозяйственного использования (СХ-1).

Голосовали:

«ЗА» - 11;

«ПРОТИВ» - нет;

«ВОЗДЕРЖАЛОСЬ» - нет.

Председательствующий (Куксин И.Г.): Решение принято.

Приложения: список зарегистрированных участников публичных слушаний на 2 л.

Председательствующий И.Г. КУКСИН
Секретарь Н.В. БУЗУН

ЗАКЛЮЧЕНИЕ О РЕЗУЛЬТАТАХ ПУБЛИЧНЫХ СЛУШАНИЙ

г. Железногорск
ул. 22 партсъезда, 21,
в помещении большого
зала заседаний (4 этаж)
Администрации ЗАТО
г. Железногорск
ЗАТО Железногорск
Красноярский край 02.07.2021 в 14-00

Публичные слушания по вопросу о предоставлении Будайлову Роману Тимуровичу разрешения на условно разрешенный вид использования земельного участка - ведение огородничества, площадью 1500 кв. м, местоположением: Российская Федерация, Красноярский край, ЗАТО Железногорск, г. Железногорск, примерно в 70 м по направлению на юг от жилого дома № 67 по пр-кту Курчатова, так как испрашиваемый земельный участок расположен в зоне сельскохозяйственного использования (СХ-1).

Публичные слушания назначены постановлением Главы ЗАТО г. Железногорск от 11.06.2021 № 25п.

Количество участников публичных слушаний – 11 человек.

Предложения и замечания участников публичных слушаний, постоянно проживающих на территории, в пределах которой проводятся публичные слушания: отсутствуют.

Предложения и замечания иных участников публичных слушаний: разрешить предоставление Будайлову Роману Тимуровичу разрешения на условно разрешенный вид использования земельного участка - ведение огородничества, площадью 1500 кв. м, местоположением: Российская Федерация, Красноярский край, ЗАТО Железногорск, г. Железногорск, примерно в 70 м по направлению на юг от жилого дома № 67 по пр-кту Курчатова, так как испрашиваемый земельный участок расположен в зоне сельскохозяйственного использования (СХ-1).

Рекомендации по учету внесенных предложений и замечаний: отсутствуют.

Выводы по результатам публичных слушаний:

1. Процедура проведения публичных слушаний по вопросу соблюдена и соответствует требованиям действующего законодательства Российской Федерации, решению Совета депутатов ЗАТО г. Железногорск от 28.04.2011 № 14-88Р «Об утверждении Положения о публичных слушаниях в ЗАТО Железногорск».

2. Разрешить предоставление Будайлову Роману Тимуровичу разрешения на условно разрешенный вид использования земельного участка - ведение огородничества, площадью 1500 кв. м, местоположением: Российская Федерация, Красноярский край, ЗАТО Железногорск, г. Железногорск, примерно в 70 м по направлению на юг от жилого дома № 67 по пр-кту Курчатова, так как испрашиваемый земельный участок расположен в зоне сельскохозяйственного использования (СХ-1).

Организатор публичных слушаний: Администрация ЗАТО г. Железногорск.

Председательствующий И.Г. КУКСИН
Секретарь Н.В. БУЗУН

Городской округ «Закрытое административно - территориальное образование Железногорск Красноярского края»
АДМИНИСТРАЦИЯ ЗАТО г. ЖЕЛЕЗНОГОРСК
ПОСТАНОВЛЕНИЕ

30.06.2021 №1236

г. Железногорск

ОБ УТВЕРЖДЕНИИ ИЗМЕНЕНИЙ № 6 В УСТАВ МУНИЦИПАЛЬНОГО БЮДЖЕТНОГО ДОШКОЛЬНОГО ОБРАЗОВАТЕЛЬНОГО УЧРЕЖДЕНИЯ «ДЕТСКИЙ САД № 37 “ТЕРЕМОК”»

В соответствии с Федеральным законом от 06.10.2003 № 131-ФЗ «Об общих принципах организации местного самоуправления в Российской Федерации», руководствуясь Уставом ЗАТО Железногорск, постановлением Администрации ЗАТО г. Железногорск от 01.10.2010 № 1528 «Об утверждении Порядка принятия решений о создании, реорганизации и проведении реорганизации, изменении типа, ликвидации и проведении ликвидации муниципальных учреждений, определения предмета и целей деятельности муниципальных учреждений, утверждения уставов и внесения в них изменений», принимая во внимание письмо заведующего Муниципальным бюджетным дошкольным образовательным учреждением «Детский сад № 37 “Теремок”» от 21.06.2021 №37/106,

ПОСТАНОВЛЯЮ:

1. Утвердить изменения № 6 в Устав Муниципального бюджетного дошкольного образовательного учреждения «Детский сад № 37 “Теремок”» (далее - МБДОУ № 37 «Теремок») (Приложение).

2. Заведующему МБДОУ № 37 «Теремок» (Ю.В. Минеева):

2.1. В установленном законодательством Российской Федерации порядке представить в Межрайонную ИФНС России № 26 по Красноярскому краю на государственную регистрацию изменения № 6 в Устав МБДОУ № 37 «Теремок».

3. Управлению внутреннего контроля Администрации ЗАТО г. Железногорск (Е.Н. Панченко) довести настоящее постановление до сведения населения через газету «Город и горожане».

4. Отделу общественных связей Администрации ЗАТО г. Железногорск (И.С. Архипова) разместить настоящее постановление на официальном сайте городского округа «Закрытое административно-территориальное образование Железногорск Красноярского края» в информационно-телекоммуникационной сети «Интернет».

5. Контроль за исполнением настоящего постановления возложить на заместителя Главы ЗАТО г. Железногорск по социальным вопросам Е.А. Карташова.

6. Настоящее постановление вступает в силу после его официального опубликования.

Глава ЗАТО г.Железногорск И.Г.КУКСИН

Приложение УТВЕРЖДЕНЫ постановлением Администрации ЗАТО г. Железногорск от 30.06.2021 № 1236

ИЗМЕНЕНИЯ № 6 В УСТАВ МУНИЦИПАЛЬНОГО БЮДЖЕТНОГО ДОШКОЛЬНОГО ОБРАЗОВАТЕЛЬНОГО УЧРЕЖДЕНИЯ «ДЕТСКИЙ САД № 37 “ТЕРЕМОК”» (МБДОУ № 37 «ТЕРЕМОК»)

1. Пункт 1.7. изложить в новой редакции:

«В своей деятельности Детский сад подведомствен и подконтролен Муниципальному казенному учреждению «Управление образования» (МКУ «Управление образования») в пределах компетенции.».

2. Пункт 2.4. изложить в новой редакции:

«Количество групп в Детском саду определяется исходя из потребности в предоставлении общедоступного и бесплатного дошкольного образования и предельной наполняемости групп, установленной Санитарно-эпидемиологическими требованиями.».

3. Пункт 2.5. изложить в новой редакции:

«В Детском саду функционируют группы общеразвивающей и компенсирующей направленности.».

4. Пункт 2.6. изложить в новой редакции:

«Наполняемость групп определяется с учетом возраста детей, их состояния здоровья, специфики основной образовательной программы дошкольного образования, а также с учетом Санитарно-эпидемиологических требований к устройству, содержанию и организации режима работы дошкольных организаций.».

5. Пункт 3.3. изложить в новой редакции:

«Основным видом деятельности Детского сада является реализация основной образовательной программы в группах общеразвивающей и компенсирующей направленности».

6. Абзац второй пункта 3.5. изложить в новой редакции:

«В группах компенсирующей направленности осуществляется реализация адаптированной основной образовательной программы для детей с ограниченными возможностями здоровья с учетом особенностей их психофизического развития, индивидуальных возможностей, обеспечивающей коррекцию нарушений развития и социальную адаптацию воспитанников с ограниченными возможностями здоровья.».

7. Абзац третий пункта 3.5. изложить в новой редакции:

«В группах общеразвивающей направленности осуществляется образовательная деятельность по основной образовательной программе дошкольного образования.».

8. Подпункты 6.3.1.-6.3.7. Устава изложить в новой редакции:

«6.3.1. Проводит плановые, тематические и внеплановые проверки соблюдения действующего законодательства в области образования Российской Федерации, иных нормативных правовых актов Российской Федерации, в пределах своей компетенции;

6.3.2. Проводит в Детском саду инспекторскую работу по выполнению требований действующего законодательства Российской Федерации в части получения воспитанниками общедоступного и бесплатного дошкольного образования;

6.3.3. Оказывает помощь Детскому саду в решении вопросов осуществления им административно-хозяйственной и финансовой деятельности, содержания и развития материально-технической базы;

6.3.4. Осуществляет прием заявлений, постановку на учет и выдачу направлений в муниципальные дошкольные образовательные организации;

6.3.5. Координирует и контролирует работу по обеспечению Детского сада учебной литературой, учебными пособиями;

6.3.6. Обеспечивает правовое сопровождение деятельности Детского сада;

6.3.7. Осуществляет планирование закупок, определение поставщиков (подрядчиков, исполнителей), заключение муниципальных контрактов, их исполнение, обеспечивает их оплату для Детского сада.».

9. Пункт 6.4.10. изложить в новой редакции:

«В целях учета мнения родителей (законных представителей) воспитанников по вопросам управления Детским садом и при принятии Детским садом локальных нормативных актов, затрагивающих их права и законные интересы, по инициативе родителей (законных представителей) воспитанников Детского сада создаётся совет родителей.

Деятельность совета родителей регламентируется Положением о совете родителей.

При принятии локальных нормативных актов, затрагивающих права и законные интересы воспитанников Детского сада, учитывается мнение родителей (законных представителей)».

ПРОТОКОЛ ПУБЛИЧНЫХ СЛУШАНИЙ

г. Железногорск
ул. 22 партсъезда, 21,
в помещении большого
зала заседаний (4 этаж)
Красноярский край 01.07.2021 в 14-30

Публичные слушания по вопросу о рассмотрении документации по планировке территории линейного объекта: «Строительство теплотрассы, сети напорной хозяйственно-бытовой канализации, сети водопровода холодной воды для централизованного архивного хранилища ФНС России в Красноярском крае, расположенного по адресу: Красноярский край, ЗАТО Железногорск, г. Железногорск, примерно в 60 м по направлению на северо-восток от нежилого здания по ул. Транзитная, 10, участок с к.н. 24:58:0302001:7143».

Публичные слушания назначены постановлением Главы ЗАТО г. Железногорск от 25.05.2021 № 23п.

Информационное сообщение о публичных слушаниях опубликовано в газете «Город и горожане» от 03.06.2021 № 22.

Информационные материалы к документации по планировке территории линейного объекта: «Строительство теплотрассы, сети напорной хозяйственно-бытовой канализации, сети водопровода холодной воды для централизованного архивного хранилища ФНС России в Красноярском крае, расположенного по адресу: Красноярский край, ЗАТО Железногорск, г. Железногорск, примерно в 60 м по направлению на северо-восток от нежилого здания по ул. Транзитная, 10, участок с к.н. 24:58:0302001:7143» размещены на официальном сайте муниципального образования ЗАТО Железногорск www.admk26.ru.

Территория проведения публичных слушаний - в помещении большого зала заседаний (4 этаж) Администрации ЗАТО г. Железногорск по ул. 22 партсъезда, 21.

Срок приема предложений и замечаний участников публичных слушаний с 03.06.2021 по 01.07.2021.

Для участия в публичных слушаниях зарегистрировались/присутствуют – 14 участников публичных слушаний (Приложение).

На публичных слушаниях присутствуют представители:

Председательствующий: Куксин Игорь Германович – Глава ЗАТО г. Железногорск, председатель комиссии по подготовке Правил землепользования и застройки ЗАТО Железногорск.

Секретарь публичных слушаний:

Бузун Наталья Владимировна – начальник отдела Управления градостроительства Администрации ЗАТО г. Железногорск, секретарь комиссии по подготовке Правил землепользования и застройки ЗАТО Железногорск.

Докладчик:

представитель АО «КрасЭКо» - заместитель главного инженера ООО «КРАСЭКО - ЭЛЕКТРО» Шевелев Алексей Иванович.

Повестка дня: по вопросу рассмотрения документации по планировке территории линейного объекта: «Строительство теплотрассы, сети напорной хозяйственно-бытовой канализации, сети водопровода холодной воды для централизованного архивного хранилища ФНС России в Красноярском крае, расположенного по адресу: Красноярский край, ЗАТО Железногорск, г. Железногорск, примерно в 60 м по направлению на северо-восток от нежилого здания по ул. Транзитная, 10, участок с к.н. 24:58:0302001:7143».

Оглашен регламент проведения публичных слушаний: для выступления на слушаниях отводится:

- на вступительное слово председательствующего - до 3 минут;
- слово для доклада по вопросу представителю АО «КрасЭКо» - заместитель главного инженера ООО «КРАСЭКО - ЭЛЕКТРО» Шевелев Алексей Иванович - до 5 минут;
- на выступление участников – до 5 минут;
- время выступления в прениях - до 3 минут.
- все участники публичных слушаний выступают только с разрешения председательствующего.

Вопросы, предложения и замечания по проекту подаются в письменном виде секретарю публичных слушаний.

Голосование по регламенту публичных слушаний:

Голосовали:

«ЗА» - 14;

«ПРОТИВ» - нет;

«ВОЗДЕРЖАЛОСЬ» - нет.

Председательствующий (Куксин И.Г.): Решение принято.

Выступление председательствующего (Куксин И.Г.): Рассматривается документация по планировке территории линейного объекта: «Строительство теплотрассы, сети напорной хозяйственно-бытовой канализации, сети водопровода холодной воды для централизованного архивного хранилища ФНС России в Красноярском крае, расположенного по адресу: Красноярский край, ЗАТО Железногорск, г. Железногорск, примерно в 60 м по направлению на северо-восток от нежилого здания по ул. Транзитная, 10, участок с к.н. 24:58:0302001:7143».

Выступление представителя АО «КрасЭКо» - заместитель главного инженера ООО «КРАСЭКО - ЭЛЕКТРО» Шевелева Алексея Ивановича: рассказал, что на публичные слушанья представлена документация по планировке территории линейного объекта: «Строительство теплотрассы, сети напорной хозяйственно-бытовой канализации, сети водопровода холодной воды для централизованного архивного хранилища ФНС России в Красноярском крае, расположенного по адресу: Красноярский край, ЗАТО Железногорск, г. Железногорск, примерно в 60 м по направлению на северо-восток от нежилого здания по ул. Транзитная, 10, участок с к.н. 24:58:0302001:7143».

Объект представляет собой линейный объект с инфраструктурой включающий в себя:

Тепловую сеть:

- данный проект выполнен с целью подключения к пиковой котельной, г. Железногорска вводимое в эксплуатацию централизованное архивное хранилище ФНС России по Красноярскому краю.

Источником теплоснабжения является пиковая котельная, г. Железногорск, Красноярского края с температурным графиком 150/70 ℃ и напором в точке подключения Рп=5,4 кгс/см‖, Ро=5,2 кгс/см‖.

Схема теплоснабжения - 2-х трубная.

Протяженность тепловой сети составляет 67,29 м. Протяженность трубопровода продольного дренажа составляет 74,21 м.

Точкой подключения (начальной точкой проектирования, границей проектирования) является существующая тепловая камера ТК-53, которая подлежит реконструкции.

Конечно точкой проектирования - точка на границе земельного участка с кадастровым номером 24:58:0302001:7143 и координатами x=660540,09, y=139662,21 (геодезическая система координат СК167).

Общая тепловая нагрузка составляет - 0,597059 Гкал/час. Разбивку нагрузки смотри таблицу расчетных тепловых потоков на листе 1-ТС.

Прокладка теплой сети принята бесканальная, с устройством продольного дренажа (в связи с высоким уровнем грунтовых вод), вдоль проезжей части с едино разовым ее пересечением. На участке тепловой сети пересекаемом автодорогу предусмотрено дополнительно устройство разгрузочных плит.

Канализационную сеть:

Сети канализации запроектированы из полиэтиленовых напорных труб ПЭ100 SDR11 Ш50 мм в одну нитку. Общая протяженность трубопровода составляет 281,6 м.

Границами проектирования сети являются: врезка в существующем колодце КК-2 существующих сетей канализации из полиэтиленового трубопровода ПЭ100 SDR11 Ш225 мм в одну нитку, а также врезка в проектируемые сети канализации из полиэтиленового трубопровода ПЭ100 SDR17 Ш50 мм в одну нитку на границе с территорией строящегося централизованного архивного хранилища ФНС России в Красноярском крае.

Водопроводная сеть:

Сети водоснабжения запроектированы из полиэтиленовых напорных труб ПЭ100 SDR17 Ш200 мм в две нитки. Общая протяженность трубопровода составляет 193 м.

Границами проектирования сети являются: врезка в существующем колодце с пожарным гидрантом существующих сетей водоснабжения из полиэтиленового трубопровода ПЭ100 SDR17 Ш225 мм в одну нитку, а также врезка в проектируемые сети водоснабжения из полиэтиленового трубопровода ПЭ100 SDR17 Ш200 мм в две нитки на границе с территорией строящегося централизованного архивного хранилища ФНС России в Красноярском крае.

Территория разработки проекта планировки расположена на землях ЗАТО Железногорск, г. Железногорск, Красноярского края в границах кадастровых кварталов: 24:58:0302001, 24:58:0355001 границы которых установлены в соответствии с кадастровым делением территории ЗАТО Железногорск, г. Железногорска, Красноярского края и земельных участков с кадастровыми номерами 24:58:0302001:66, 24:58:0302001:300, 24:58:0302001:7143, 24:58:0000000:34364, 24:58:0000000:40548, 24:58:0355001:890, 24:58:0355001:339 (из состава Единого землепользования с номером 24:58:0000000:31).

Проектом планировки предусмотрено установление красных линий по границам проектируемого объекта. Каталог координат проектируемых красных линий представлен в основной (утверждаемой) части проекта планировки территории. Площадь в границах красных линий линейного объекта 7046 кв.м. В соответствии с Правилами землепользования и застройки ЗАТО Железногорск расположен в следующих территориальных зонах: ПРОИЗВОДСТВЕННАЯ ЗОНА НЕПИЩЕВОЙ ПРОМЫШЛЕННОСТИ (ПР 1) и ЗОНА ТЕРРИТОРИЙ ОБЩЕГО ПОЛЬЗОВАНИЯ (УЛИЧНО-ДОРОЖНАЯ СЕТЬ -ТОП).

Объектов культурного наследия на территории нет.

Проектом межевания территории линейного объекта обозначено точное и однозначное положение земельных участков на местности путем использования координатной привязки, определены необходимые для внесения в Единый Государственный Реестр Недвижимости сведения о земельных участках, формируемых для строительства линейных объектов. Территория линейных объектов «Строительство теплотрассы, сети напорной хозяйственно-бытовой канализации, сети водопровода холодной воды для централизованного архивного хранилища ФНС России в Красноярском крае, расположенного по адресу: Красноярский край, ЗАТО Железногорск, г. Железногорск, примерно в 60 м по направлению на северо-восток от нежилого здания по ул. Транзитная, 10, участок с к.н. 24:58:0302001:7143», расположена на землях населенных пунктов. Границы формируемых земельных участков, на которых расположен линейный объект, в графической форме указаны на чертеже проекта межевания территории.

Для осуществления строительства объектов в указанных границах, проект планировки и межевания территории линейных объектов необходимо утвердить.

Вопросы к докладчику и выступления: отсутствуют

Замечания участников публичных слушаний: отсутствуют

Предложение: рекомендовать Главе ЗАТО г. Железногорск принять решение об утверждении документации по планировке территории линейного объекта: «Строительство теплотрассы, сети напорной хозяйственно-бытовой канализации, сети водопровода холодной воды для централизованного архивного хранилища ФНС России в Красноярском крае, расположенного по адресу: Красноярский край, ЗАТО Железногорск, г. Железногорск, примерно в 60 м по направлению на северо-восток от нежилого здания по ул. Транзитная, 10, участок с к.н. 24:58:0302001:7143».

Решение публичных слушаний и голосование за решение публичных слушаний: рекомендовать Главе ЗАТО г. Железногорск принять решение об утверждении документации по планировке территории линейного объекта: «Строительство теплотрассы, сети напорной хозяйственно-бытовой канализации, сети водопровода холодной воды для централизованного архивного хранилища ФНС России в Красноярском крае, расположенного по адресу: Красноярский край, ЗАТО Железногорск, г. Железногорск, примерно в 60 м по направлению на северо-восток от нежилого здания по ул. Транзитная, 10, участок с к.н. 24:58:0302001:7143».

Голосовали:

«ЗА» - 14;

«ПРОТИВ» - нет;

«ВОЗДЕРЖАЛОСЬ» - нет.

Председательствующий (Куксин И.Г.): Решение принято.

Приложения: список зарегистрированных участников публичных слушаний на 3 л.

Председательствующий И.Г. КУКСИН
Секретарь Н.В. БУЗУН

ЗАКЛЮЧЕНИЕ О РЕЗУЛЬТАТАХ ПУБЛИЧНЫХ СЛУШАНИЙ

г. Железногорск
ул. 22 партсъезда, 21,
в помещении большого
зала заседаний (4 этаж)
Красноярский край 01.07.2021 в 14-30

Публичные слушания по вопросу о рассмотрении документации по планировке территории линейного объекта: «Строительство теплотрассы, сети напорной хозяйственно-бытовой канализации, сети водопровода холодной воды для централизованного архивного хранилища ФНС России в Красноярском крае, расположенного по адресу: Красноярский край, ЗАТО Железногорск, г. Железногорск, примерно в 60 м по направлению на северо-восток от нежилого здания по ул. Транзитная, 10, участок с к.н. 24:58:0302001:7143».

Публичные слушания назначены постановлением Главы ЗАТО г. Железногорск от 25.05.2021 № 23п.

Количество участников публичных слушаний – 14 человек.

Предложения и замечания участников публичных слушаний, постоянно проживающих на территории, в пределах которой проводятся публичные слушания: отсутствуют.

Предложения и замечания иных участников публичных слушаний: отсутствуют.

Рекомендации по учету внесенных предложений и замечаний: рекомендовать Главе ЗАТО г. Железногорск принять решение об утверждении документации по планировке территории линейного объекта: «Строительство теплотрассы, сети напорной хозяйственно-бытовой канализации, сети водопровода холодной воды для централизованного архивного хранилища ФНС России в Красноярском крае, расположенного по адресу: Красноярский край, ЗАТО Железногорск, г. Железногорск, примерно в 60 м по направлению на северо-восток от нежилого здания по ул. Транзитная, 10, участок с к.н. 24:58:0302001:7143».

Выводы по результатам публичных слушаний:

1. Процедура проведения публичных слушаний по вопросу соблюдена и соответствует требованиям действующего законодательства Российской Федерации, решению Совета депутатов ЗАТО г. Железногорск от 28.04.2011 № 14-88Р «Об утверждении Положения о публичных слушаниях в ЗАТО Железногорск».

2. Рекомендовать Главе ЗАТО г. Железногорск принять решение об утверждении рассмотрении документации по планировке территории линейного объекта: «Строительство теплотрассы, сети напорной хозяйственно-бытовой канализации, сети водопровода холодной воды для централизованного архивного хранилища ФНС России в Красноярском крае, расположенного по адресу: Красноярский край, ЗАТО Железногорск, г. Железногорск, примерно в 60 м по направлению на северо-восток от нежилого здания по ул. Транзитная, 10, участок с к.н. 24:58:0302001:7143».

Организатор публичных слушаний: Администрация ЗАТО г. Железногорск.

Председательствующий И.Г. КУКСИН
Секретарь Н.В. БУЗУН

Городской округ «Закрытое административно – территориальное образование Железногорск Красноярского края»
АДМИНИСТРАЦИЯ ЗАТО г. ЖЕЛЕЗНОГОРСК
ПОСТАНОВЛЕНИЕ

05.07.2021 № 1281

г. Железногорск

ОБ УТВЕРЖДЕНИИ ПОРЯДКА ПРЕДОСТАВЛЕНИЯ СУБСИДИЙ НА ПОДДЕРЖКУ СОЦИАЛЬНО ОРИЕНТИРОВАННЫХ НЕКОММЕРЧЕСКИХ ОРГАНИЗАЦИЙ НА КОНКУРСНОЙ ОСНОВЕ

В целях совершенствования системы муниципальной поддержки социально ориентированных некоммерческих организаций, в соответствии с Бюджетным кодексом Российской Федерации, Федеральным законом от 06.10.2003 N 131-ФЗ "Об общих принципах организации местного самоуправления в Российской Федерации", Постановлением Правительства Российской Федерации от 18.09.2020 № 1492 "Об общих требованиях к нормативным правовым актам, муниципальным правовым актам, регулирующим предоставление субсидий, в том числе грантов форме субсидий, юридическим лицам, индивидуальным предпринимателям, а также физическим лицам – производителям товаров, работ, услуг, и о признании утратившим силу некоторых актов Правительства Российской Федерации и отдельных положений некоторых актов Правительства Российской Федерации, Уставом ЗАТО Железногорск, постановлением Администрации ЗАТО г. Железногорск от 06.11.2013 № 1754 "Об утверждении муниципальной программы "Гражданское общество - ЗАТО Железногорск",

ПОСТАНОВЛЯЮ:

1. Утвердить порядок предоставления субсидий на поддержку социально ориентированных некоммерческих организаций на конкурсной основе (приложение № 1).

2. Управлению внутреннего контроля Администрации ЗАТО г. Железногорск (Е.Н. Панченко) довести настоящее постановление до сведения населения через газету «Город и горожане».

3. Отделу общественных связей Администрации ЗАТО г. Железногорск (И.С. Архипова) разместить настоящее постановление на официальном сайте городского округа «Закрытое административно-территориальное образование Железногорск Красноярского края» в информационно-телекоммуникационной сети «Интернет».

4. Контроль над исполнением настоящего постановления возложить на заместителя Главы ЗАТО г. Железногорск по общим вопросам М.В. Будулуцу.

5. Настоящее постановление вступает в силу после его официального опубликования.

Глава ЗАТО г. Железногорск И.Г. КУКСИН

Приложение № 1 к постановлению Администрации ЗАТО г. Железногорск от 05.07.2021 № 1281

ПОРЯДОК ПРЕДОСТАВЛЕНИЯ СУБСИДИЙ НА ПОДДЕРЖКУ СОЦИАЛЬНО ОРИЕНТИРОВАННЫХ НЕКОММЕРЧЕСКИХ ОРГАНИЗАЦИЙ НА КОНКУРСНОЙ ОСНОВЕ

1. Общие положения

1.1. Целью предоставления субсидий является поддержка социально ориентированных некоммерческих организаций (далее - СОНКО), имеющих значение для социально-экономического развития ЗАТО Железногорск, по итогам проведения конкурсного отбора.

1.2. Главным распорядителем бюджетных средств, до которого в соответствии с бюджетным законодательством Российской Федерации как получателя бюджетных средств, доведены в установленном порядке лимиты бюджетных обязательств на предоставление субсидий, является Администрация ЗАТО г. Железногорск.

1.3. Определение получателей субсидий осуществляется путем проведения конкурсного отбора (далее – конкурса, отбора).

1.4. Субсидия предоставляется с целью возмещения произведенных в период с 01.08.2021 по 30.11.2021 расходов, связанных с оплатой коммунальных услуг:

- тепловой энергии;
- горячего и холодного водоснабжения;
- водоотведения;
- электроэнергии;
- услуг по обращению с твердыми коммунальными отходами.

Субсидия предоставляется в пределах лимитов бюджетных ассигнований, предусмотренных в бюджете ЗАТО Железногорск на реализацию муниципальной программы «Гражданское общество – ЗАТО Железногорск», утвержденной постановлением Администрации ЗАТО г. Железногорск от 06.11.2013 № 1754.

1.5. Категории участников конкурса:

1.5.1. В конкурсе принимают участие СОНКО, осуществляющие виды деятельности в соответствии с Федеральным законом от 12.01.1996 № 7-ФЗ "О некоммерческих организациях" по следующим направлениям:

Профилактика социально опасных форм поведения граждан (выявление молодежи, оказавшейся в трудной жизненной ситуации; популяризация здорового образа жизни и занятий физической культурой и спортом, создание и апробирование технологий адресной социальной работы с молодыми людьми, находящимися в трудной жизненной ситуации и социально опасном положении, их вовлечение в общественную, социально-экономическую и культурную жизнь общества; разработка и реализация методик первичной профилактики зависимостей, представляющих опасность для молодежи и других групп населения);

Развитие добровольчества и благотворительности (формирование у населения мотивации к оказанию безвозмездной помощи, проявлению действенной инициативы в решении проблем людей, нуждающихся в поддержке и участии; формирование механизмов вовлечения горожан в общественную деятельность и поддержки добровольческих общественных объединений; привлечение молодежи к добровольческому труду, создание волонтерских отрядов различной социально значимой направленности, организацию и проведение добровольческих акций и общественно-полезных мероприятий с участием различных групп граждан);

Информационное обеспечение социально значимой деятельности (вовлечение жителей ЗАТО Железногорск в процессы поиска, создания, применения, распространения и популяризации актуальной информации о социально значимой деятельности; развитие и внедрение форм информирования и социального просвещения молодежи в области общественной деятельности; разработка и распространение актуальных информационных ресурсов и социальной рекламы);

Гражданско-патриотическое воспитание (популяризация ценностей российского общества (здоровье, труд, семья, толерантность, права человека, Родина, патриотизм, служение Отечеству, активная жизненная и гражданская позиция и ответственность и прочее) средствами социальной рекламы; организация и проведение мероприятий, нацеленных на гражданско-патриотическое воспитание молодежи; развитие новых форм художественного творчества патриотической тематики);

Поддержка семьи, материнства, отцовства и детства (развитие института семьи, сохранение и развитие психо-эмоционального здоровья семьи, создание благоприятных условий для социально-экономической стабильности семьи; развитие информационно-методической и организационной основы решения проблем молодых семей; развитие консультационных и образовательных услуг в сфере семейного воспитания, формирование принципов осознанного родительства);

Социальная защита (оказание помощи гражданам из социально незащищенных групп населения, разработка и распространение инновационных механизмов оказания социальных услуг населению с использованием потенциала социально ориентированных некоммерческих организаций; обеспечение социальной защиты и проведение мероприятий направленных на социальную адаптацию инвалидов и членов их семей; оказание помощи гражданам, страдающим тяжелыми заболеваниями, паллиативная помощь);

Старшее поколение (сотрудничество разных поколений в реализации совместной деятельности по оказанию помощи гражданам из социально незащищенных групп населения; поиск различных форм межпоколенческого диалога; обеспечение социальной защиты граждан пожилого возраста и ветеранов; организация деятельности оздоровительных групп и групп общения, телефонов доверия, создание и развитие клубов по интересам для пожилых граждан; развитие консультационных и образовательных услуг, основанных на передаче ценностей и традиций; сотрудничество разных поколений в реализации совместной деятельности по сохранению и развитию народных ремесел).

1.5.2. Участники конкурсного отбора на дату подачи заявки на участие в конкурсе должны соответствовать следующим требованиям:

у участника отбора должна отсутствовать неисполненная обязанность по уплате налогов, сборов, страховых взносов, пеней, штрафов, процентов, подлежащих уплате в соответствии с законодательством Российской Федерации о налогах и сборах;

у участника отбора должна отсутствовать просроченная задолженность по возврату в бюджет ЗАТО Железногорск субсидий, бюджетных инвестиций, предоставленных в том числе в соответствии с иными правовыми актами, а также иная просроченная (неурегулированная) задолженность по денежным обязательствам перед ЗАТО Железногорск;

участник отбора - юридическое лицо не должно находиться в процессе реорганизации (за исключением реорганизации в форме присоединения к юридическому лицу, являющемуся участником отбора, другого юридического лица), ликвидации, в отношении него не введена процедура банкротства, деятельность участника отбора не приостановлена в порядке, предусмотренном законодательством Российской Федерации;

в реестре дисквалифицированных лиц отсутствуют сведения о дисквалифицированных руководителе, членах коллегиального исполнительного органа, лице, исполняющем функции единоличного исполнительного органа, или главном бухгалтере участника отбора;

участник отбора не должен являться иностранным юридическим лицом, а также российским юридическим лицом, в уставном (складочном) капитале которого доля участия иностранных юридических лиц, местом регистрации которых является государство или территория, включенные в утвержденный Министерством финансов Российской Федерации перечень государств и территорий, предоставляющих льготный налоговый режим налогообложения и (или) не предусматривающих раскрытия и предоставления информации при проведении финансовых операций (офшорные зоны), в совокупности превышает 50 процентов;

участник отбора не должен получать средства из бюджета ЗАТО Железногорск в соответствии с иными правовыми актами на цели, установленные настоящим порядком;

участник конкурса зарегистрирован в качестве юридического лица на территории ЗАТО Железногорск в порядке, установленном законодательством Российской Федерации.

1.5.3. Не допускаются к участию в конкурсе:

- религиозные объединения,
- политические партии,
- коммерческие организации,
- органы местного самоуправления,
- муниципальные, государственные, федеральные учреждения.

1.6. Критерии отбора получателей субсидий приведены в приложении № 2 к настоящему порядку.

1.7. Сведения о субсидиях размещаются на едином портале бюджетной системы Российской Федерации в информационно-телекоммуникационной сети «Интернет» (далее – единый портал) (разделе единого портала) при формировании проекта решения Совета депутатов ЗАТО г. Железногорск о бюджете (проекта решения Совета депутатов ЗАТО г. Железногорск о внесении изменений в решение о бюджете).

2. Порядок проведения конкурса

2.1. Порядок объявления о проведении конкурса.

2.1.1. Организатором конкурса является Администрация ЗАТО г. Железногорск.

2.1.2. Администрация ЗАТО г. Железногорск размещает объявление о проведении конкурса (далее - объявление) не позднее, чем за 30 дней до дня окончания срока представления конкурсных заявок, на едином портале бюджетной системы Российской Федерации, официальном сайте городского округа "Закрытое административно-территориальное образование Железногорск Красноярского края" в информационно-телекоммуникационной сети «Интернет», в газете "Город и горожане".

2.1.3. Объявление должно содержать следующую информацию:

- сроки проведения отбора (даты и времени начала (окончания) подачи (приема) (заявок) участников отбора);
- почтовый адрес, адрес электронной почты Администрации ЗАТО г. Железногорск;
- результаты предоставления субсидии;
- доменное имя, и (или) сетевой адрес, и (или) указатели страниц сайта в информационно-телекоммуникационной сети "Интернет", на котором обеспечивается проведение отбора;
- требования к участникам отбора и перечень документов, представляемых участниками отбора для подтверждения их соответствия указанным требованиям;
- порядок подачи заявок участниками отбора и требований, предъявляемых к форме и содержанию заявок, подаваемых участниками отбора;
- порядок отзыва заявок участников отбора, порядка возврата заявок участников отбора, определяющего в том числе основания для возврата заявок участников отбора, порядка внесения изменений в заявки участников отбора;
- правила рассмотрения и оценки заявок участников отбора;
- порядок предоставления участникам отбора разъяснений положений объявления о проведении отбора, даты начала и окончания срока такого предоставления;
- срок, в течение которого победитель (победители) отбора должен подписать соглашение (договор) о предоставлении субсидии (далее - соглашение);
- условия признания победителя (победителей) отбора уклонившимся от заключения соглашения;
- дата размещения результатов отбора на едином портале, а также официальном сайте городского округа "Закрытое административно-территориальное образование Железногорск Красноярского края" в информационно-телекоммуникационной сети «Интернет», в газете "Город и горожане".

2.2. Порядок подачи участниками конкурса документов, необходимых для его проведения, перечень таких документов, требования к ним.

2.2.1. Для участия в конкурсе участник представляет организатору конкурса следующий перечень документов:

1) заявка на получение субсидии (далее - заявка), форма которой приведена в приложении № 1 к настоящему порядку. Титульный лист заявки должен быть заверен подписью руководителя или лица его замещающего и печатью некоммерческой организации.

Заявка представляется на бумажном и электронном носителях (диск/флэш-карта).

2) копия устава организации - участника;

3) оригинал выписки (справки) банка о наличии расчетного счета с указанием банковских реквизитов счета, а также о наличии/отсутствии ограничений по счету;

4) оригинал выписки из Единого государственного реестра юридических лиц или выписка из Единого государственного реестра юридических лиц в форме электронного документа. Документ должен быть получен не ранее, чем за три месяца до момента подачи заявки;

5) копия документа, подтверждающего полномочия руководителя организации или лица, его замещающего;

6) копии договоров с ресурсоснабжающими организациями, договоров с организациями-арендодателями (-ссудодателями) по оплате (компенсации) коммунальных услуг, а также с иными организациями, осуществляющими оказание коммунальных услуг;

7) копия документа, подтверждающего право пользования помещением;

8) копии договоров (соглашений) на предоставление грантов, в том числе, в электронной форме, подтверждающих количество грантов, полученных участником по результатам конкурсов от некоммерческих неправительственных организаций за последние пять лет;

9) копии договоров (соглашений) на предоставление грантов, в том числе, в электронной форме, подтверждающих размер израсходованных участником денежных средств на реализацию социально значимых проектов на территории ЗАТО Железногорск за счет всех источников финансирования за последние пять лет;

10) ориентировочный расчет требуемой суммы субсидии на основании проведенного анализа понесенных расходов на оплату коммунальных услуг в аналогичный период предыдущего календарного года;

11) справка ФНС об отсутствии неисполненной обязанности по уплате налогов, сборов, страховых взносов, пеней, штрафов, процентов, подлежащих уплате в соответствии с законодательством Российской Федерации о налогах и сборах, в том числе в электронном виде, заверенная электронной подписью уполномоченного сотрудника ФНС;

12) справка участника отбора об отсутствии просроченной задолженности по возврату в бюджет ЗАТО Железногорск субсидий, бюджетных инвестиций, предоставленных в том числе в соответствии с иными правовыми актами, а также иной просроченной (неурегулированной) задолженности по денежным обязательствам перед бюджетом ЗАТО Железногорск;

13) справка участника отбора об отсутствии факта получения денежных средств из бюджета ЗАТО Железногорск в соответствии с иными правовыми актами на цели, установленные настоящим порядком;

14) справка ФНС, подтверждающая, что в реестре дисквалифицированных лиц отсутствуют сведения о дисквалифицированных руководителе, членах коллегиального исполнительного органа, лице, исполняющем функции единоличного исполнительного органа, или главном бухгалтере участника отбора;

Копии документов заверяются подписью руководителя или лица его замещающего и печатью некоммерческой организации.

Участник конкурса вправе предоставить иные документы для участия в конкурсе.

2.2.2. Документы предоставляются организатору конкурса по адресу: г. Железногорск, ул. Свердлова, 47, в том числе, по электронному адресу mrc_26@mail.ru. Документы, предусмотренные п. 2.2.1 Порядка, в течение двух рабочих дней передаются ответственным сотрудником секретарю конкурсной комиссии.

2.3. СОНКО, представитель которой входит в состав конкурсной комиссии, не может участвовать в конкурсе.

2.4. По окончании конкурса представленные заявки участнику конкурса не возвращаются.

2.5. Правила рассмотрения и оценки заявок участников отбора.

2.5.1. Рассмотрение представленных на конкурс заявок и определение победителей конкурса производит конкурсная комиссия в течение 10 дней после окончания срока приема документов на участие в конкурсе.

2.5.2. Отбор заявок представляет собой экспертизу заявок на предмет их соответствия требованиям конкурса и основным критериям оценки.

2.5.3. Поданные на участие в конкурсе заявки оцениваются с точки зрения следующих критериев оценки, приведенных в Приложении № 2 к настоящему порядку.

Оценка критериев производится по бальной системе. Сумма средних арифметических баллов, выставленных членами конкурсной комиссии по указанным критериям для каждого участника, умноженных на соответствующий коэффициент значимости критерия, составляет рейтинг участника.

На основании результатов оценки комиссия формирует рейтинг участников конкурса. Участнику, получившему наибольшее количество баллов, присваивается первый номер, участнику, получившему наименьшее количество баллов – последний. Количество победителей конкурса определяется Комиссией, исходя из объемов бюджетных ассигнований, а также представленных участниками расчетов требуемой суммы субсидии. В случае если участники конкурса наберут одинаковую сумму баллов, первым в рейтинге участников конкурса будет участник конкурса, который первым по дате и времени регистрации представил заявку на получение субсидии.

Список получателей субсидии оформляется решением Комиссии и подписывается председателем Комиссии. Список получателей субсидии с указанием размеров выделенных субсидии утверждается постановлением Администрации ЗАТО г. Железногорск.

2.5.4. В течение десяти дней с момента определения победителей конкурса Администрация ЗАТО г. Железногорск размещает на едином портале бюджетной системы Российской Федерации, официальном сайте городского округа "Закрытое административно-территориальное образование Железногорск Красноярского края" в информационно-телекоммуникационной сети «Интернет», в газете "Город и горожане" следующие сведения:

- дата, время и место проведения рассмотрения заявок;
- дата, время и место оценки заявок участников отбора;
- информация об участниках отбора, заявки которых были рассмотрены;
- информация об участниках отбора, заявки которых были отклонены, с указанием причин их отклонения, в том числе положений объявления о проведении отбора, которым не соответствуют такие заявки;
- последовательность оценки заявок участников отбора, присвоенные заявкам участников отбора значения по каждому из предусмотренных критериев оценки заявок участников отбора, принятое на основании результатов оценки указанных заявок решение о присвоении таким заявкам порядковых номеров;
- наименование получателя (получателей) субсидии, с которым заключается соглашение, и размер предоставляемой ему субсидии;

2.5.5. Адрес официального сайта городского округа «Закрытое административно-территориальное образование Железногорск Красноярского края» в информационно-телекоммуникационной сети «Интернет» - www.admk26.ru, адрес официального сайта единого портала бюджетной системы Российской Федерации - www.budget.gov.ru, на которых размещается информация о проведении отбора и его результатах, в том числе о получателях субсидий, определенных по результатам отбора.

2.6. Основания для отклонения заявки участника отбора на стадии рассмотрения и оценки заявок:

- несоответствие участника отбора требованиям, установленным в п.1.5.2. настоящего порядка;
- несоответствие представленных участником конкурса документов требованиям, определенным пунктом 2.2.1 настоящего порядка, или непредоставление (предоставление не в полном объеме) указанных документов;

недостоверность представленной участником отбора информации, в том числе информации о месте нахождения и адресе юридического лица;

подача участником отбора заявки после даты и (или) времени, определенных для подачи заявок;

2.7. Состав конкурсной комиссии (далее - Комиссия) утверждается постановлением Администрации ЗАТО г. Железногорск.

В состав Комиссии входят: председатель Комиссии, заместитель председателя Комиссии, секретарь Комиссии, члены Комиссии. Число членов Комиссии – не менее 10 человек.

В состав Комиссии включаются представители Администрации ЗАТО г. Железногорск, Совета депутатов ЗАТО г. Железногорск, муниципальных учреждений, осуществляющих исполнение муниципальных функций в целях обеспечения реализации предусмотренных Уставом муниципального учреждения полномочий Администрации ЗАТО г. Железногорск в сфере социального развития, представители некоммерческих организаций и гражданские активисты.

Число членов Комиссии, замещающих муниципальные должности и должности муниципальной службы, должно быть менее половины состава Комиссии.

Секретарем Комиссии назначается главный специалист по взаимодействию с общественными объединениями и молодежной политике Администрации ЗАТО г. Железногорск.

Деятельность Комиссии осуществляется с соблюдением принципов гласности, объективной оценки, единства требований и создания равных конкурентных условий на основе коллегиального обсуждения и решения вопросов, входящих в ее компетенцию.

Комиссия осуществляет следующие функции:

- рассматривает заявки на соответствие требованиям, установленным настоящим порядком;
- определяет победителей конкурса и размеры предоставляемых субсидий.

Председатель Комиссии осуществляет следующие функции:

- назначает дату и время проведения заседания Комиссии;
- руководит работой Комиссии;
- предлагает повестку дня заседаний Комиссии;
- осуществляет контроль за исполнением решений Комиссии.

В случае, если Председатель Комиссии отсутствует по уважительной причине, его обязанности исполняет заместитель Председателя Комиссии.

Секретарь Комиссии осуществляет следующие функции:

- информирует членов Комиссии о повестке, времени и месте проведения заседания;
- ведет протокол заседания;
- передает поступившие заявки на рассмотрение Комиссии;
- информирует участников конкурса о решении Комиссии.

В отсутствие секретаря Комиссии его полномочия может осуществлять другой член Комиссии по решению председателя или заместителя председателя (в отсутствие председателя).

Комиссия правомочна при наличии на заседании не менее 2/3 членов от утвержденного состава Комиссии.

3. Условия и порядок предоставления субсидии

3.1. Общий размер субсидии, предоставляемой одной СОНКО - до 200 тысяч рублей в течение календарного года.

3.2. Основания для отказа в предоставлении субсидии:

- несоответствие представленных участником конкурса документов требованиям, определенным пунктом 2.2.1 настоящего порядка, или непредставление (предоставление не в полном объеме) указанных документов;
- недостоверность информации, содержащейся в документах предоставленных получателем гранта.

3.3. С победителями конкурса заключаются соглашения о предоставлении субсидии в пределах лимита бюджетных ассигнований, предусмотренных на цели, указанные в пункте 1.4 настоящего Порядка. Соглашения о предоставлении субсидии заключаются в соответствии с типовой формой, утвержденной распоряжением Финансового управления Администрации ЗАТО г. Железногорск от 21.03.2018 № 7 " Об утверждении типовой формы соглашения о предоставлении из бюджета ЗАТО Железногорск субсидии некоммерческой организации, не являющейся государственным (муниципальным) учреждением".

3.4. Администрация ЗАТО г. Железногорск в течение десяти рабочих дней после опубликования постановления Администрации ЗАТО г. Железногорск, утверждающего список получателей субсидий, представляет победителям конкурса соглашения о предоставлении субсидии. Получатель субсидии подписывает и представляет в Администрацию ЗАТО г. Железногорск соглашение о предоставлении субсидии в течение трех рабочих дней со дня его получения.

3.5. В случае непредставления в установленный срок подписанного соглашения о предоставлении субсидии победитель конкурса считается уклонившимся от заключения соглашения о предоставлении субсидии, а субсидия не предоставляется. В этом случае, по решению Комиссии, субсидия может быть предоставлена другому участнику конкурса, следующему по списку рейтинга.

3.6. Перечисление субсидии осуществляется ежемесячно в размере 70% от общей суммы затрат получателя субсидии, связанных с оплатой коммунальных услуг, на счет получателя субсидии, открытый в кредитной организации Российской Федерации, в течение десяти рабочих дней со дня получения письма-заявки на предоставление субсидии за отчетный месяц, а также копии платежного документа ресурсоснабжающей организации/счета организации-арендодателя (-ссудодателя), иной организации, осуществляющей оказание коммунальных услуг, на оплату (компенсацию) коммунальных услуг. Перечисление субсидии получателям осуществляется в пределах суммы субсидии, указанной в соглашении. В течение 3-х рабочих дней с момента перечисления получателям последнего платежа субсидии в текущем году, Администрация ЗАТО г. Железногорск направляет получателям дополнительное соглашение к соглашению о предоставлении субсидии, содержащее общую сумму полученной субсидии. Получатели субсидии подписывают и предоставляют в Администрацию ЗАТО г. Железногорск соответствующее дополнительное соглашение в течение двух рабочих дней с момента его получения.

3.7. В случае уменьшения Администрации ЗАТО г. Железногорск ранее доведенных лимитов бюджетных обязательств, приводящего к невозможности предоставления субсидии в размере, определенном в соглашении, соглашением о предоставлении субсидии предусматриваются условия о согласовании новых условий соглашения или о расторжении соглашения при недостижении согласия по новым условиям.

3.8. Подписанием соглашения получатель субсидии выражает согласие на осуществление Администрацией ЗАТО г. Железногорск как получателем бюджетных средств, органами муниципального финансового контроля ЗАТО Железногорск в отношении получателя субсидии проверок соблюдения условий, целей и порядка предоставления субсидии в соответствии с действующим законодательством.

3.9. В случае нарушения получателем субсидии целей, условий и порядка предоставления субсидии, несоблюдения положений соглашения, а также в случае недостижения показателей, установленных в пункте 3.13 настоящего Порядка, в том числе выявленных по фактам проверок, проведенных Администрацией ЗАТО г. Железногорск, органами муниципального финансового контроля ЗАТО Железногорск, Администрация ЗАТО г. Железногорск в течение 10 рабочих дней со дня установления указанного факта (фактов) направляет получателю субсидии почтовым отправлением с уведомлением о вручении требования об обеспечении возврата перечисленных сумм субсидии в полном объеме в бюджет ЗАТО Железногорск (далее - требование).

3.10. В требовании должна содержаться информация об основаниях для возврата средств субсидии, сумме, подлежащей возврату, сроках возврата, лицевом счете, коде бюджетной классификации Российской Федерации, по которому должен быть осуществлен возврат.

3.11. Получатель субсидии в течение 10 рабочих дней со дня получения требования обязан произвести возврат перечисленных сумм субсидии:

- за счет средств бюджета текущего финансового года на лицевые счета получателя бюджетных средств - Администрации ЗАТО г. Железногорск, открытые в Управлении Федерального казначейства по Красноярскому краю. Администрация ЗАТО г. Железногорск обязана обеспечить возврат неиспользованных средств субсидии в бюджет ЗАТО Железногорск;
- за счет средств бюджета предшествующих лет на лицевые счета администратора доходов бюджета ЗАТО Железногорск Администрации ЗАТО г. Железногорск, открытые в Управлении Федерального казначейства по Красноярскому краю.

3.12. В случае, если получатель субсидии не возвратил субсидию в бюджет ЗАТО Железногорск в установленный срок или возвратил его не в полном объеме, Администрация ЗАТО г. Железногорск обращается в суд с заявлением о возврате в бюджет ЗАТО Железногорск ранее перечисленных сумм субсидии в соответствии с законодательством Российской Федерации.

3.13. Устанавливаются следующие основные показатели результативности предоставления субсидии:

количество жителей ЗАТО Железногорск, принявших участие в мероприятиях, проводимых СОНКО, в период с 01.08.2021 по 30.11.2021 - свыше 150;

численность целевой группы СОНКО (основных благополучателей СОНКО) в период с 01.08.2021 по 30.11.2021 - свыше 40.

3.14. Результатом предоставления субсидии является поддержка СОНКО по итогам проведения конкурсного отбора в виде возмещения произведенных в период с 01.08.2021 по 30.11.2021 расходов в размере 70% от общей суммы затрат получателей субсидии, связанных с оплатой коммунальных услуг.

4. Требования к отчетности

4.1. Получатель субсидии представляет отчеты о расходах, источником финансового обеспечения которых является субсидия, и о достижении значений показателей результативности по формам согласно приложениям к соглашениям о предоставлении субсидии, с приложением копий первичных бухгалтерских документов.

4.2. Сроки предоставления отчетов о расходах, источником финансового обеспечения которых является субсидия, и о достижении значений показателей результативности, предусмотренные соглашением о предоставлении субсидии – до 15 декабря текущего года.

5. Порядок осуществлении контроля за соблюдением условий, целей и порядка предоставления субсидий и ответственности за их нарушение

5.1. Контроль за соблюдением условий, целей и порядка предоставления субсидий осуществляет Администрация ЗАТО г. Железногорск.

5.2. Получатель субсидии несет ответственность за целевое и эффективное использование субсидии в соответствии с действующим законодательством. Администрация ЗАТО г. Железногорск, органы муниципального финансового контроля ЗАТО Железногорск осуществляют обязательную проверку соблюдения условий, целей и порядка предоставления субсидии. Получатель субсидии обязуется не приобретать за счет субсидии иностранную валюту, за исключением операций, осуществляемых в соответствии с валютным законодательством Российской Федерации при закупке (поставке) высокотехнологичного импортного оборудования, сырья и комплектующих изделий, а также, связанных с достижением целей предоставления субсидий, иных операций.

Приложение № 1 к порядку

ФОРМА ЗАЯВКИ

Конкурс на предоставление субсидий социально ориентированным некоммерческим организациям на конкурсной основе на компенсацию расходов, связанных с оплатой коммунальных услуг	
Регистрационный номер заявки	
Дата получения	

ТИТУЛЬНАЯ СТРАНИЦА

Полное наименование организации-участника конкурса			
Наименование постоянно действующего руководящего органа организации (в соответствии с Уставом)			
Почтовый/юридический адрес организации			
Ф.И.О. руководителя организации - участника конкурса			
Наименование должности руководителя в организации			
Телефон (мобильный) руководителя организации		E-mail	
Количество и наименование реализованных проектов			
Количество грантов, полученных организацией по результатам конкурсов от некоммерческих неправительственных организаций за последние пять лет			
Среднегодовая численность добровольцев организации за последние пять лет			
Сумма привлеченных денежных средств на территорию ЗАТО Железногорск за счет всех источников финансирования на реализацию социально значимых проектов за последние 5 лет			
Нахождение организации в реестре поставщиков социальных услуг и/или реестре исполнителей общественно полезных услуг (да/нет)			

БАНКОВСКИЕ РЕКВИЗИТЫ ОРГАНИЗАЦИИ-УЧАСТНИКА КОНКУРСА

Наименование организации (КАК В БАНКЕ)	
Лицевой счет организации (если есть)	
ИНН организации	
ОГРН организации	
Расчетный счет ВНЕБЮДЖЕТНЫЙ	
БИК	
Корсчет (если есть)	
Код дохода (если есть)	

Подписанием настоящей заявки выражаем согласие на размещение в информационно-телекоммуникационной сети "Интернет" информации об организации-участнике конкурса, о настоящей заявке, иной информации об организации-участнике конкурса, связанной с соответствующим конкурсом.

Подписанием настоящей заявки выражаю согласие на обработку персональных данных

_____

ФИО и подпись руководителя

Приложение № 2 к порядку

КРИТЕРИИ КОНКУРСНОГО ОТБОРА ПОЛУЧАТЕЛЕЙ СУБСИДИЙ

N п/п	Показатель	Максимальный балл	Присвоение баллов	Коэффициент значимости
1	Социальная значимость результатов деятельности <*> организации за последние пять лет (результативность деятельности организации)	5	0 баллов - отсутствуют реализованные проекты; 1 балл - от 1 до 3 реализованных проектов; 2 балла - от 4 до 6 реализованных проектов; 3 балла - от 7 до 9 реализованных проектов; 4 балла - от 10 до 14 реализованных проектов; 5 баллов - более 15 реализованных проектов	2
2	Количество полных лет, прошедших со дня государственной регистрации организации (при создании)	5	0 баллов – от 0 до 1 года; 1 балл - от 1 до 2 лет; 2 балла - от 3 до 5 лет; 3 балла - от 6 до 8 лет; 4 балла - от 9 до 11 лет; 5 баллов - более 12 лет	1
3	Количество грантов, полученных организацией по результатам конкурсов от некоммерческих неправительственных организаций за последние пять лет	5	0 баллов – отсутствуют полученные гранты; 1 балл - от 1 до 2 грантов; 2 балла - от 3 до 5 грантов; 3 балла - от 6 до 8 грантов; 4 балла - от 9 до 11 грантов; 5 баллов - более 12 грантов	1
4	Среднегодовая численность добровольцев организации за последние пять лет	5	0 баллов – от 0 до 2 человек; 1 балл - от 3 до 5 человек; 2 балла - от 6 до 8 человек; 3 балла - от 9 до 11 человек; 4 балла - от 12 до 14 человек; 5 баллов - более 15 человек	0,5
5	Сумма израсходованных организацией денежных средств на реализацию социально значимых проектов на территории ЗАТО Железногорск за счет всех источников финансирования за последние пять лет	5	0 баллов – 0 тыс.руб.; 1 балл – до 500 тыс.руб.; 2 балла – от 501 до 1000 тыс.руб.; 3 балла – 1001 до 5000 тыс.руб.; 4 балла – от 5001 до 10000 тыс.руб.; 5 баллов – свыше 10000 тыс.руб.	1,5
6	Нахождение организации в реестре поставщиков социальных услуг и/или реестре исполнителей общественно полезных услуг	1	0 баллов – не состоит 1 балл - состоит	0,5
7	Уникальность деятельности на территории ЗАТО Железногорск, которую оказывает организация (степень дублирования государственных и (или) муниципальных услуг)	2	0 баллов - аналогичной деятельностью занимается 5 и более организаций, 1 балл - аналогичной деятельностью занимается не более трех организаций, 2 балла - аналогичной деятельностью не занимается ни одна организация	1

<*> Указанной в пунктах 1 или 2 статьи 31.1 Федерального закона "О некоммерческих организациях" № 7-ФЗ и осуществленной на территории ЗАТО Железногорск Красноярского края.

ОСНОВНЫЕ ПОКАЗАТЕЛИ, ХАРАКТЕРИЗУЮЩИЕ СОСТОЯНИЕ РЫНКА ТРУДА ЗАТО Г.ЖЕЛЕЗНОГОРСК

По состоянию на 1 июля 2021 года:

уровень безработицы в ЗАТО г.Железногорск составляет 0,7%.

численность безработных граждан, зарегистрированных в центре занятости, на 01.07.2021 года составила 350 человек;

нагрузка незанятых граждан на одну вакансию (отношение численности незанятых граждан к числу вакансий). – 0,3 чел.

В январе-июне 2021 года 265 работодателей города Железногорска заявили в центр занятости сведения о 3773 вакансиях, из них 2515 - вакансий по рабочим профессиям и специальностям.

В городе Железногорске наиболее востребованы следующие профессии (специальности): охранник, водитель автомобиля, повар, плотник, продавец продовольственных товаров, электромонтер по ремонту и обслуживанию электрооборудования, электромонтажник по кабельным сетям, формовщик ручной формовки, монтажник, каменщик, охранник вневедомственной охраны, менеджер, учитель, специалист, младший воспитатель, воспитатель, врач, медицинская сестра, кондуктор, инженер, администратор, бухгалтер, пекарь, кассир.

ТАРИФЫ МУНИЦИПАЛЬНОГО ПРЕДПРИЯТИЯ «ИНФОРМАЦИОННЫЙ ЦЕНТР» ЗАТО Г.ЖЕЛЕЗНОГОРСК КРАСНОЯРСКОГО КРАЯ

на производство и размещение в СМИ «ТВК26» (лицензия ТВ № 29216 от 04 мая 2018года) агитационных материалов для проведения предвыборной агитации на период Выборов депутатов Государственной Думы Федерального Собрания Российской Федерации восьмого созыва и Выборов депутатов Законодательного Собрания Красноярского края четвертого созыва на телеканале «МИР24» в сети кабельного телевидения МП «ГТС»

Наименование услуги	Единица измерения, (мин)	Стоимость, (руб)
1. ПРОИЗВОДСТВО ВИДЕОПРОДУКЦИИ		
Сюжет в программе новостей	1 мин	3000-00
Телевизионная программа «Кстати»	1 мин	1500-00
Видеоролик	1 мин	10000-00
2. ПРОКАТ ВИДЕОПРОДУКЦИИ		
Сюжет в программе новостей	1 мин	1000-00
Телевизионная программа «Кстати»	1 мин	1000-00
Видеоролик	1 мин	6000-00

Городской округ
«Закрытое административно – территориальное образование Железногорск Красноярского края»
АДМИНИСТРАЦИЯ ЗАТО г. ЖЕЛЕЗНОГОРСК
ПОСТАНОВЛЕНИЕ
30.06.2021 №1234
г. Железногорск

О ВНЕСЕНИИ ИЗМЕНЕНИЙ В ПОСТАНОВЛЕНИЕ АДМИНИСТРАЦИИ ЗАТО Г. ЖЕЛЕЗНОГОРСК ОТ 21.01.2021 № 145 «ОБ УТВЕРЖДЕНИИ МУНИЦИПАЛЬНОГО ЗАДАНИЯ МУНИЦИПАЛЬНОМУ АВТОНОМНОМУ УЧРЕЖДЕНИЮ КУЛЬТУРЫ «ПАРК КУЛЬТУРЫ И ОТДЫХА ИМ. С.М. КИРОВА» НА ОКАЗАНИЕ (ВЫПОЛНЕНИЕ) МУНИЦИПАЛЬНЫХ УСЛУГ (РАБОТ) НА 2021 ГОД И ПЛАНОВОЙ ПЕРИОД 2022 И 2023 ГОДОВ»

В соответствии с Бюджетным кодексом Российской Федерации, Уставом ЗАТО Железногорск, постановлением Администрации ЗАТО г. Железногорск от 04.12.2015 № 1995 «Об утверждении Порядка формирования муниципального задания в отношении муниципальных учреждений ЗАТО Железногорск и финансового обеспечения выполнения муниципального задания»,

ПОСТАНОВЛЯЮ:

1. Внести следующие изменения в постановление Администрации ЗАТО г. Железногорск от 21.01.2021 № 145 «Об утверждении муниципального задания муниципальному автономному учреждению культуры «Парк культуры и отдыха им. С.М. Кирова» на оказание (выполнение) муниципальных услуг (работ) на 2021 год и плановый период 2022 и 2023 годов»:

1.1. Приложение к постановлению изложить в новой редакции согласно приложению к настоящему постановлению.

2. Управлению внутреннего контроля Администрации ЗАТО г. Железногорск (Е.Н. Панченко) довести настоящее постановление до сведения населения через газету «Город и горожане».

3. Отделу общественных связей Администрации ЗАТО г. Железногорск (И.С. Архипова) разместить настоящее постановление на официальном сайте городского округа «Закрытое административно-территориальное образование Железногорск Красноярского края» в информационно-телекоммуникационной сети «Интернет».

4. Контроль над исполнением настоящего постановления возложить на заместителя Главы ЗАТО г. Железногорск по социальным вопросам Е.А. Карташова.

5. Настоящее постановление вступает в силу после его официального опубликования.

Глава ЗАТО г. Железногорск И.Г. КУКСИН

Приложение
к постановлению Администрации
ЗАТО г. Железногорск
от 30.06.2021 № 1234

Приложение
к постановлению Администрации
ЗАТО г. Железногорск
от 21.01.2021 № 145

МУНИЦИПАЛЬНОЕ ЗАДАНИЕ
на 20 21 год и на плановый период 20 22 и 20 23 годов

	Коды
Форма по ОКУД	0506001
Дата	
по сводному реестру	
По ОКВЭД	
По ОКВЭД	

Наименование муниципального учреждения:
Муниципальное автономное учреждение культуры "Парк культуры и отдыха им. С.М. Кирова"

Виды деятельности муниципального учреждения:
Культура, кинематография, архивное дело

Часть 1. Сведения об оказываемых муниципальных работах [1]

Раздел 1

1. Наименование работы:
Формирование, сохранение, содержание и учет коллекций диких и домашних животных, растений
2. Категории потребителей работы:
В интересах общества
3. Показатели, характеризующие объем и (или) качество работы:
3.1. Показатели, характеризующие качество работы [2]:

Код муниципальной услуги (работы): Р.04.1.0041

Уникальный номер реестровой записи	Показатель, характеризующий содержание работы (по справочникам)			Показатель, характеризующий условия (формы) выполнения работы (по справочникам)		Показатель качества работы			Значение показателя качества работы			Допустимые (возможные) отклонения от установленных показателей качества муниципальной работы	
	Содержание 1 (наименование показателя)	Содержание 2 (наименование показателя)	Содержание 3 (наименование показателя)	Условие 1 (наименование показателя)	Условие 2 (наименование показателя)	наименование показателя	единица измерения по ОКЕИ: наименование	единица измерения по ОКЕИ: код	20 21 год (очередной финансовый год)	20 22 год (1-й год планового периода)	20 23 год (2-й год планового периода)	в процентах	в абсолютных показателях
1	2	3	4	5	6	7	8	9	10	11	12	13	14
900000.P.27.1.P04 10001000						Динамика количества работ текущего года по сравнению с предыдущим годом	процент	744	сохранение показателя не менее, чем на 100%	сохранение показателя не менее, чем на 100%	сохранение показателя не менее, чем на 100%	15	15

3.2. Показатели, характеризующие объем работы:

Уникальный номер реестровой записи	Показатель, характеризующий содержание работы (по справочникам)			Показатель, характеризующий условия (формы) выполнения работы (по справочникам)		Показатель объема работы				Значение показателя объема работы			Допустимые (возможные) отклонения от установленных показателей качества муниципальной работы	
	Содержание 1 (наименование показателя)	Содержание 2 (наименование показателя)	Содержание 3 (наименование показателя)	Условие 1 (наименование показателя)	Условие 2 (наименование показателя)	наименование показателя	единица измерения по ОКЕИ: наименование	единица измерения по ОКЕИ: код	описание работы	20 21 год (очередной финансовый год)	20 22 год (1-й год планового периода)	20 23 год (2-й год планового периода)	в процентах	в абсолютных показателях
1	2	3	4	5	6	7	8	9	10	11	12	13	14	15
900000.P.27.1.P04 10001000						количество работ	единица	642	Работы по кормлению, уборке, содержанию, уходу, лечению животных	9	9	9	15	1

[1] Формируется при установлении муниципального задания на оказание государственной услуги (услуг) и работы (работ) и содержит требования к оказанию муниципальной услуги (услуг) раздельно по каждой из муниципальных услуг с указанием порядкового номера раздела.

[2] Заполняется при установлении показателей, характеризующих качество муниципальной услуги, в общероссийских базовых перечнях услуг или региональном перечне услуг и работ.

[3] Формируется при установлении муниципального задания на оказание муниципальной услуги (услуг) и работы (работ) и содержит требования к выполнению работы (работ)

[4] Заполняется при установлении показателей, характеризующих качество работы, в региональном перечне услуг и работ.

[5] Заполняется в целом по муниципальному заданию.

Раздел 2

1. Наименование работы:
Организация и проведение культурно-массовых мероприятий
2. Категории потребителей работы:
Физические лица, юридические лица

Код муниципальной услуги (работы): Р.04.1.0048

3. Показатели, характеризующие объем и (или) качество работы:
3.1. Показатели, характеризующие качество работы [2]:

Уникальный номер реестровой записи	Показатель, характеризующий содержание работы (по справочникам)			Показатель, характеризующий условия (формы) выполнения работы (по справочникам)		Показатель качества работы			Значение показателя качества работы			Допустимые (возможные) отклонения от установленных показателей качества муниципальной работы	
	Содержание 1 (наименование показателя)	Содержание 2 (наименование показателя)	Содержание 3 (наименование показателя)	Условие 1 (наименование показателя)	Условие 2 (наименование показателя)	наименование показателя	единица измерения по ОКЕИ: наименование	единица измерения по ОКЕИ: код	20 21 год (очередной финансовый год)	20 22 год (1-й год планового периода)	20 23 год (2-й год планового периода)	в процентах	в абсолютных показателях
1	2	3	4	5	6	7	8	9	10	11	12	13	14
900000.P.27.1.P04 80001000	культурно-массовых (иные зрелищные мероприятия)					Доля участников мероприятий к предыдущему отчетному периоду	процент	744	100%	100%	100%	15	15

3.2. Показатели, характеризующие объем работы:

Уникальный номер реестровой записи	Показатель, характеризующий содержание работы (по справочникам)			Показатель, характеризующий условия (формы) выполнения работы (по справочникам)		Показатель объема работы				Значение показателя объема работы			Допустимые (возможные) отклонения от установленных показателей качества муниципальной работы	
	Содержание 1 (наименование показателя)	Содержание 2 (наименование показателя)	Содержание 3 (наименование показателя)	Условие 1 (наименование показателя)	Условие 2 (наименование показателя)	наименование показателя	единица измерения по ОКЕИ: наименование	единица измерения по ОКЕИ: код	описание работы	20 21 год (очередной финансовый год)	20 22 год (1-й год планового периода)	20 23 год (2-й год планового периода)	в процентах	в абсолютных показателях
1	2	3	4	5	6	7	8	9	10	11	12	13	14	15
900000.P.27.1.P04 80001000	культурно-массовых (иные зрелищные мероприятия)					количество участников мероприятий	человек	792	Подготовка сценария, изготовление декораций, пошив костюмов, проведение репетиций	115 000	116 000	117 000	15	17250

[1] Формируется при установлении муниципального задания на оказание государственной услуги (услуг) и работы (работ) и содержит требования к оказанию муниципальной услуги (услуг) раздельно по каждой из муниципальных услуг с указанием порядкового номера раздела.

[2] Заполняется при установлении показателей, характеризующих качество муниципальной услуги, в общероссийских базовых перечнях услуг или региональном перечне услуг и работ.

[3] Формируется при установлении муниципального задания на оказание муниципальной услуги (услуг) и работы (работ) и содержит требования к выполнению работы (работ) раздельно по каждой из работ с указанием порядкового номера раздела.

[4] Заполняется при установлении показателей, характеризующих качество работы, в региональном перечне услуг и работ.

[5] Заполняется в целом по муниципальному заданию.

Раздел 3

1. Наименование работы:
Организация и проведение культурно-массовых мероприятий
2. Категории потребителей работы:
Физические лица, юридические лица
3. Показатели, характеризующие объем и (или) качество работы:
3.1. Показатели, характеризующие качество работы [2]:

Код муниципальной услуги (работы): Р.04.1.0048

Уникальный номер реестровой записи	Показатель, характеризующий содержание работы (по справочникам)			Показатель, характеризующий условия (формы) выполнения работы (по справочникам)		Показатель качества работы			Значение показателя качества работы			Допустимые (возможные) отклонения от установленных показателей качества муниципальной работы	
	Содержание 1 (наименование показателя)	Содержание 2 (наименование показателя)	Содержание 3 (наименование показателя)	Условие 1 (наименование показателя)	Условие 2 (наименование показателя)	наименование показателя	единица измерения по ОКЕИ: наименование	единица измерения по ОКЕИ: код	20 21 год (очередной финансовый год)	20 22 год (1-й год планового периода)	20 23 год (2-й год планового периода)	в процентах	в абсолютных показателях
1	2	3	4	5	6	7	8	9	10	11	12	13	14
910000.P.27.1.P05 10008000	культурно-массовых (иные зрелищные мероприятия)					Охват населения мероприятиями от общей численности населения	процент	744	32%	32%	32%	15	5

3.2. Показатели, характеризующие объем работы:

Уникальный номер реестровой записи	Показатель, характеризующий содержание работы (по справочникам)			Показатель, характеризующий условия (формы) выполнения работы (по справочникам)		Показатель объема работы				Значение показателя объема работы			Допустимые (возможные) отклонения от установленных показателей качества муниципальной работы	
	Содержание 1 (наименование показателя)	Содержание 2 (наименование показателя)	Содержание 3 (наименование показателя)	Условие 1 (наименование показателя)	Условие 2 (наименование показателя)	наименование показателя	единица измерения по ОКЕИ: наименование	единица измерения по ОКЕИ: код	описание работы	20 21 год (очередной финансовый год)	20 22 год (1-й год планового периода)	20 23 год (2-й год планового периода)	в процентах	в абсолютных показателях
1	2	3	4	5	6	7	8	9	10	11	12	13	14	15
910000.P.27.1.P05 10008000	культурно-массовых (иные зрелищные мероприятия)					количество участников мероприятий	человек	792	Подготовка сценария, изготовление декораций, пошив костюмов, проведение репетиций	29 025	29 025	29 025	15	4 353

[1] Формируется при установлении муниципального задания на оказание государственной услуги (услуг) и работы (работ) и содержит требования к оказанию муниципальной услуги (услуг) раздельно по каждой из муниципальных услуг с указанием порядкового номера раздела.

[2] Заполняется при установлении показателей, характеризующих качество муниципальной услуги, в общероссийских базовых перечнях услуг или региональном перечне услуг и работ.

[3] Формируется при установлении муниципального задания на оказание муниципальной услуги (услуг) и работы (работ) и содержит требования к выполнению работы (работ) раздельно по каждой из работ с указанием порядкового номера раздела.

[4] Заполняется при установлении показателей, характеризующих качество работы, в региональном перечне услуг и работ.

[5] Заполняется в целом по муниципальному заданию.

Часть 3. Прочие сведения о муниципальном задании [5]

1. Основания для досрочного прекращения выполнения муниципального задания

В случае ликвидации, реорганизации учреждения, либо в случае исключения муниципальной услуги (работы) из общероссийского перечня (классификатора) государственных (муниципальных) услуг, регионального классификатора государственных (муниципальных) услуг и работ, оказываемых (выполняемых) муниципальными бюджетными и муниципальными автономными учреждениями, функции и полномочия учредителя которых осуществляет Администрация ЗАТО г. Железногорск, в качестве основных видов деятельности, постановление Администрации ЗАТО г. Железногорск об утверждении муниципального задания подлежит отмене в порядке, установленном действующим законодательством.

2. Иная информация, необходимая для выполнения (контроля за выполнением) муниципального задания отсутствует

3. Порядок контроля за выполнением муниципального задания

Форма контроля	Периодичность	Орган исполнительной власти, осуществляющий контроль за выполнением муниципального задания
1	2	3
1. Предварительный	В соответствии с постановлением Администрации ЗАТО г. Железногорск от 04.12.2015 №1995 "Об утверждении Порядка формирования муниципального задания в отношении муниципальных учреждений ЗАТО Железногорск и финансового обеспечения выполнения муниципального задания"	Администрация ЗАТО г. Железногорск
2. Текущий		
3. Последующий		

4. Требования к отчетности о выполнении муниципального задания

4.1. Периодичность представления отчетов о выполнении муниципального задания: за 1 квартал, за полугодие, за 9 месяцев, ежегодно

4.2. Сроки представления отчетов о выполнении муниципального задания:

за 1 квартал, за полугодие, за 9 месяцев - до 2 числа месяца, следующего за отчетным, по форме согласно приложению № 5 к постановлению Администрации ЗАТО г. Железногорск от 04.12.2015 № 1995 "Об утверждении Порядка формирования муниципального задания в отношении муниципальных учреждений ЗАТО Железногорск и финансового обеспечения выполнения муниципального задания" (далее - Порядок); ежегодно - не позднее 3 рабочего дня текущего финансового года, по форме согласно приложению № 6 к Порядку

4.3. Иные требования к отчетности о выполнении муниципального задания: отсутствуют

5. Иная информация, необходимая для исполнения (контроля за исполнением) муниципального задания : отсутствует

[2] Заполняется при установлении показателей, характеризующих качество муниципальной услуги, в общероссийских базовых перечнях услуг или региональном перечне услуг и работ.

[3] Формируется при установлении муниципального задания на оказание муниципальной услуги (услуг) и работы (работ) и содержит требования к выполнению работы (работ) раздельно по каждой из работ с указанием порядкового номера раздела.

[4] Заполняется при установлении показателей, характеризующих качество работы, в региональном перечне услуг и работ.

[5] Заполняется в целом по муниципальному заданию.

Городской округ
«Закрытое административно – территориальное образование Железногорск Красноярского края»
АДМИНИСТРАЦИЯ ЗАТО г. ЖЕЛЕЗНОГОРСК
ПОСТАНОВЛЕНИЕ
01.07.2021 №1271
г. Железногорск

О ВНЕСЕНИИ ИЗМЕНЕНИЙ В ПОСТАНОВЛЕНИЕ АДМИНИСТРАЦИИ ЗАТО Г. ЖЕЛЕЗНОГОРСК ОТ 21.01.2021 № 147 «ОБ УТВЕРЖДЕНИИ МУНИЦИПАЛЬНОГО ЗАДАНИЯ МУНИЦИПАЛЬНЫМ БЮДЖЕТНЫМ УЧРЕЖДЕНИЯМ КУЛЬТУРЫ, МУНИЦИПАЛЬНЫМ БЮДЖЕТНЫМ УЧРЕЖДЕНИЯМ ДОПОЛНИТЕЛЬНОГО ОБРАЗОВАНИЯ В СФЕРЕ КУЛЬТУРЫ НА ОКАЗАНИЕ (ВЫПОЛНЕНИЕ) МУНИЦИПАЛЬНЫХ УСЛУГ (РАБОТ) НА 2021 ГОД И ПЛАНОВЫЙ ПЕРИОД 2022 И 2023 ГОДОВ»

В соответствии с Бюджетным кодексом Российской Федерации, Уставом ЗАТО Железногорск, постановлением Администрации ЗАТО г. Железногорск от 04.12.2015 № 1995 «Об утверждении Порядка формирования муниципального задания в отношении муниципальных учреждений ЗАТО Железногорск и финансового обеспечения выполнения муниципального задания»,

ПОСТАНОВЛЯЮ:

1. Внести в постановление Администрации ЗАТО г. Железногорск от 21.01.2021 № 147 «Об утверждении муниципального задания муниципальным бюджетным учреждениям культуры, муниципальным бюджетным учреждениям дополнительного образования в сфере культуры на оказание (выполнение) муниципальных услуг (работ) на 2021 год и плановый период 2022 и 2023 годов» следующие изменения:

1.1. Приложение № 1 изложить в новой редакции согласно приложению № 1 к настоящему постановлению;

1.2. Приложение № 2 изложить в новой редакции согласно приложению № 2 к настоящему постановлению;

1.3. Приложение № 6 изложить в новой редакции согласно приложению № 3 к настоящему постановлению.

2. Управлению внутреннего контроля Администрации ЗАТО г. Железногорск (Е.Н. Панченко) довести настоящее постановление до сведения населения через газету «Город и горожане».

3. Отделу общественных связей Администрации ЗАТО г. Железногорск (И.С. Архипова) разместить настоящее постановление на официальном сайте городского округа «Закрытое административно - территориальное образование Железногорск Красноярского края» в информационно - телекоммуникационной сети «Интернет».

4. Контроль над исполнением настоящего постановления возложить на заместителя Главы ЗАТО г. Железногорск по социальным вопросам Е.А. Карташова.

5. Настоящее постановление вступает в силу после его официального опубликования.

Глава ЗАТО г. Железногорск И.Г. КУКСИН

Приложение № 1
к постановлению Администрации
ЗАТО г. Железногорск
от 01.07.2021 № 1271

Приложение № 1
к постановлению Администрации
ЗАТО г. Железногорск
от 21.01.2021 № 147

МУНИЦИПАЛЬНОЕ ЗАДАНИЕ
на 20 21 год и на плановый период 20 22 и 20 23 годов

	Коды
Форма по ОКУД	0506001
Дата	
по сводному реестру	
По ОКВЭД	
По ОКВЭД	

Наименование муниципального учреждения:
Муниципальное бюджетное учреждение культуры "Дворец культуры"

Виды деятельности муниципального учреждения:
Культура, кинематография, архивное дело

Часть 1. Сведения об оказываемых муниципальных услугах [1]

Раздел 1

1. Наименование муниципальной услуги :
Показ (организация показа) концертных программ
2. Категории потребителей муниципальной услуги :
Физические лица

Код муниципальной услуги (работы): 47.002.0

3. Показатели, характеризующие объем и (или) качество муниципальной услуги:
3.1. Показатели, характеризующие качество муниципальной услуги [2]:

Уникальный номер реестровой записи	Показатель, характеризующий содержание муниципальной услуги			Показатель, характеризующий условия (формы) оказания муниципальной услуги		Показатель качества муниципальной услуги			Значение показателя качества муниципальной услуги			Допустимые (возможные) отклонения от установленных показателей качества муниципальной услуги	
	Содержание 1 (наименование показателя)	Содержание 2 (наименование показателя)	Содержание 3 (наименование показателя)	Условие 1 (наименование показателя)	Условие 2 (наименование показателя)	наименование показателя	единица измерения по ОКЕИ: наименование	единица измерения по ОКЕИ: код	20 21 год (очередной финансовый год)	20 22 год (1-й год планового периода)	20 23 год (2-й год планового периода)	в процентах	в абсолютных показателях
1	2	3	4	5	6	7	8	9	10	11	12	13	14
900100О.99.0.ББ68 АА00001	с учетом всех форм			стационар		заполняемость зала	процент	744	56%	56%	56%	15	8

3.2. Показатели, характеризующие объем муниципальной услуги:

Уникальный номер реестровой записи	Показатель, характеризующий содержание муниципальной услуги			Показатель, характеризующий условия (формы) оказания муниципальной услуги		Показатель объема муниципальной услуги			Значение показателя объема муниципальной услуги			Среднегодовой размер платы (цена, тариф)			Допустимые (возможные) отклонения от установленных показателей объема муниципальной услуги	
	Содержание 1 (наименование показателя)	Содержание 2 (наименование показателя)	Содержание 3 (наименование показателя)	Условие 1 (наименование показателя)	Условие 2 (наименование показателя)	наименование показателя	единица измерения по ОКЕИ: наименование	единица измерения по ОКЕИ: код	20 21 год (очередной финансовый год)	20 22 год (1-й год планового периода)	20 23 год (2-й год планового периода)	20 21 год (очередной финансовый год)	20 22 год (1-й год планового периода)	20 23 год (2-й год планового периода)	в процентах	в абсолютных показателях
1	2	3	4	5	6	7	8	9	10	11	12	13	14	15	16	17
900100О.99.0.ББ68АА00001	с учетом всех форм			стационар		число зрителей	человек	792	9650	9650	9650	250,0	250,0	250,0	15	1447

4. Нормативные правовые акты, устанавливающие размер платы (цену, тариф) либо порядок ее (его) установления

Нормативный правовой акт				
вид	принявший орган	дата	номер	наименование
1	2	3	4	5
Постановление	Администрация ЗАТО г. Железногорск	25.10.2016	№1779	Об утверждении Порядка определения платы для физических и юридических лиц за услуги (работы), относящиеся к основным видам деятельности муниципальных бюджетных учреждений, оказываемые ими сверх установленного муниципального задания, а также в случаях, определенных федеральными законами, в пределах установленного муниципального задания

5. Порядок оказания муниципальной услуги
5.1. Нормативные правовые акты, регулирующие порядок оказания муниципальной услуги : отсутствуют
(наименование, номер и дата нормативного правового акта)

5.2. Порядок информирования потенциальных потребителей муниципальной услуги

Способ информирования	Состав размещаемой информации	Частота обновления информации
1	2	3
размещение информации в средствах массовой информации	информация о проведении мероприятий	в соответствии с планом работы
размещение информации в сети Интернет	информация о проведении мероприятий	в соответствии с планом работы
размещение информации на информационных стендах в помещениях муниципальных бюджетных образовательных учреждений дополнительного образования	информация о проведении мероприятий	в соответствии с планом работы
размещение афиш на улицах города	информация о проведении мероприятий	в соответствии с планом работы
предоставление информации при личном обращении заявителей	информация о проведении мероприятий	в соответствии с планом работы

Раздел 2

1. Наименование муниципальной услуги :
Показ (организация показа) концертных программ
2. Категории потребителей муниципальной услуги :
Физические лица

Код муниципальной услуги (работы): 47.002.0

3. Показатели, характеризующие объем и (или) качество муниципальной услуги:
3.1. Показатели, характеризующие качество муниципальной услуги [2]:

Уникальный номер реестровой записи	Показатель, характеризующий содержание муниципальной услуги			Показатель, характеризующий условия (формы) оказания муниципальной услуги		Показатель качества муниципальной услуги			Значение показателя качества муниципальной услуги			Допустимые (возможные) отклонения от установленных показателей качества муниципальной услуги	
	Содержание 1 (наименование показателя)	Содержание 2 (наименование показателя)	Содержание 3 (наименование показателя)	Условие 1 (наименование показателя)	Условие 2 (наименование показателя)	наименование показателя	единица измерения по ОКЕИ: наименование	единица измерения по ОКЕИ: код	20 21 год (очередной финансовый год)	20 22 год (1-й год планового периода)	20 23 год (2-й год планового периода)	в процентах	в абсолютных показателях
1	2	3	4	5	6	7	8	9	10	11	12	13	14
900100О.99.0.ББ68АА01001	с учетом всех форм			на выезде		Доля новых концертных программ (длительностью не менее 60 минут) в общем количестве концертных программ	процент	744	30	30	30	15	4

3.2. Показатели, характеризующие объем муниципальной услуги:

Уникальный номер реестровой записи	Показатель, характеризующий содержание муниципальной услуги			Показатель, характеризующий условия (формы) оказания муниципальной услуги		Показатель объема муниципальной услуги			Значение показателя объема муниципальной услуги			Среднегодовой размер платы (цена, тариф)			Допустимые (возможные) отклонения от установленных показателей объема муниципальной услуги	
	Содержание 1 (наименование показателя)	Содержание 2 (наименование показателя)	Содержание 3 (наименование показателя)	Условие 1 (наименование показателя)	Условие 2 (наименование показателя)	наименование показателя	единица измерения по ОКЕИ: наименование	единица измерения по ОКЕИ: код	20 21 год (очередной финансовый год)	20 22 год (1-й год планового периода)	20 23 год (2-й год планового периода)	20 21 год (очередной финансовый год)	20 22 год (1-й год планового периода)	20 23 год (2-й год планового периода)	в процентах	в абсолютных показателях
1	2	3	4	5	6	7	8	9	10	11	12	13	14	15	16	17
900100О.99.0.ББ68АА01001	с учетом всех форм			на выезде		число зрителей	человек	792	1950	1950	1950	105,0р.	105,0р.	105,0р.	15	292

4. Нормативные правовые акты, устанавливающие размер платы (цену, тариф) либо порядок ее (его) установления:

Нормативный правовой акт				
вид	принявший орган	дата	номер	наименование
1	2	3	4	5
Постановление	Администрация ЗАТО г. Железногорск	25.10.2016	№1779	Об утверждении Порядка определения платы для физических и юридических лиц за услуги (работы), относящиеся к основным видам деятельности муниципальных бюджетных учреждений, оказываемые ими сверх установленного муниципального задания, а также в случаях, определенных федеральными законами, в пределах установленного муниципального задания

5. Порядок оказания муниципальной услуги
5.1. Нормативные правовые акты, регулирующие порядок оказания муниципальной услуги : отсутствуют
(наименование, номер и дата нормативного правового акта)

5.2. Порядок информирования потенциальных потребителей муниципальной услуги:

Способ информирования	Состав размещаемой информации	Частота обновления информации
1	2	3
размещение информации в средствах массовой информации	информация о проведении мероприятий	в соответствии с планом работы
размещение информации в сети Интернет	информация о проведении мероприятий	в соответствии с планом работы
размещение информации на информационных стендах в помещениях муниципальных бюджетных образовательных учреждений дополнительного образования	информация о проведении мероприятий	в соответствии с планом работы
размещение афиш на улицах города	информация о проведении мероприятий	в соответствии с планом работы
предоставление информации при личном обращении заявителей	информация о проведении мероприятий	в соответствии с планом работы

Часть 2. Сведения о выполняемых работах [3]

Раздел 1

1. Наименование работы :
Создание концертов и концертных программ
2. Категории потребителей работы :
В интересах общества

Код муниципальной услуги (работы): Р.04.1.0030

3. Показатели, характеризующие объем и (или) качество работы:
3.1. Показатели, характеризующие качество работы [4]:

Уникальный номер реестровой записи	Показатель, характеризующий содержание работы (по справочникам)			Показатель, характеризующий условия (формы) выполнения работы (по справочникам)		Показатель качества работы			Значение показателя качества работы			Допустимые (возможные) отклонения от установленных показателей качества муниципальной работы	
	Содержание 1 (наименование показателя)	Содержание 2 (наименование показателя)	Содержание 3 (наименование показателя)	Условие 1 (наименование показателя)	Условие 2 (наименование показателя)	наименование показателя	единица измерения по ОКЕИ: наименование	единица измерения по ОКЕИ: код	20 21 год (очередной финансовый год)	20 22 год (1-й год планового периода)	20 23 год (2-й год планового периода)	в процентах	в абсолютных показателях
1	2	3	4	5	6	7	8	9	10	11	12	13	14
900000.Р.27.1.Р0300005000	сборный концерт					Доля новых (капитально возобновленных) концертов и конц программ текущего года по сравнению с предыдущим годом	процент	742	100%	100%	100%	15	15

3.2. Показатели, характеризующие объем работы:

Уникальный номер реестровой записи	Показатель, характеризующий содержание работы (по справочникам)			Показатель, характеризующий условия (формы) выполнения работы (по справочникам)		Показатель объема работы				Значение показателя объема работы			Допустимые (возможные) отклонения от установленных показателей объема муниципальной работы	
	Содержание 1 (наименование показателя)	Содержание 2 (наименование показателя)	Содержание 3 (наименование показателя)	Условие 1 (наименование показателя)	Условие 2 (наименование показателя)	наименование показателя	единица измерения по ОКЕИ: наименование	единица измерения по ОКЕИ: код	описание работы	20 21 год (очередной финансовый год)	20 22 год (1-й год планового периода)	20 23 год (2-й год планового периода)	в процентах	в абсолютных показателях
1	2	3	4	5	6	7	8	9	10	11	12	13	14	15
900000.Р.27.1.Р0300005000	сборный концерт					Количество новых (капитально возобновленных) концертов	единица	642	подготовка сценария, изготовление декораций, пошив костюмов, проведение репетиций	20	20	20	15	3

[1] Формируется при установлении муниципального задания на оказание государственной услуги (услуг) и работы (работ) и содержит требования к оказанию муниципальной услуги (услуг) раздельно по каждой из муниципальных услуг с указанием порядкового номера раздела.
[2] Заполняется при установлении показателей, характеризующих качество муниципальной услуги, в общероссийских базовых перечнях услуг или региональном перечне услуг и работ
[3] Формируется при установлении муниципального задания на оказание муниципальной услуги (услуг) и работы (работ) и содержит требования к выполнению работы (работ) раздельно по каждой из работ с указанием порядкового номера раздела.
[4] Заполняется при установлении показателей, характеризующих качество работы, в региональном перечне услуг и работ.
[5] Заполняется в целом по муниципальному заданию.

Раздел 2

1. Наименование работы :
Организация деятельности клубных формирований и формирований самодеятельного народного творчества
2. Категории потребителей работы :
В интересах общества

Код муниципальной услуги (работы): Р.04.1.0040

3. Показатели, характеризующие объем и (или) качество работы:
3.1. Показатели, характеризующие качество работы [4]:

Уникальный номер реестровой записи	Показатель, характеризующий содержание работы (по справочникам)			Показатель, характеризующий условия (формы) выполнения работы (по справочникам)		Показатель качества работы			Значение показателя качества работы			Допустимые (возможные) отклонения от установленных показателей качества муниципальной работы	
	Содержание 1 (наименование показателя)	Содержание 2 (наименование показателя)	Содержание 3 (наименование показателя)	Условие 1 (наименование показателя)	Условие 2 (наименование показателя)	наименование показателя	единица измерения по ОКЕИ: наименование	единица измерения по ОКЕИ: код	20 21 год (очередной финансовый год)	20 22 год (1-й год планового периода)	20 23 год (2-й год планового периода)	в процентах	в абсолютных показателях
1	2	3	4	5	6	7	8	9	10	11	12	13	14
900000.Р.27.1.Р0500001000						Сохранность контингента	процент	744	90%	90%	90%	15	14

3.2. Показатели, характеризующие объем работы:

Уникальный номер реестровой записи	Показатель, характеризующий содержание работы (по справочникам)			Показатель, характеризующий условия (формы) выполнения работы (по справочникам)		Показатель объема работы				Значение показателя объема работы			Допустимые (возможные) отклонения от установленных показателей объема муниципальной работы	
	Содержание 1 (наименование показателя)	Содержание 2 (наименование показателя)	Содержание 3 (наименование показателя)	Условие 1 (наименование показателя)	Условие 2 (наименование показателя)	наименование показателя	единица измерения по ОКЕИ: наименование	единица измерения по ОКЕИ: код	описание работы	20 21 год (очередной финансовый год)	20 22 год (1-й год планового периода)	20 23 год (2-й год планового периода)	в процентах	в абсолютных показателях
1	2	3	4	5	6	7	8	9	10	11	12	13	14	15
900000.Р.27.1.Р0400001000						Количество клубных формирований	единиц	642	организация работы клубных формирований	42	42	42	15	6

[1] Формируется при установлении муниципального задания на оказание государственной услуги (услуг) и работы (работ) и содержит требования к оказанию муниципальной услуги (услуг) раздельно по каждой из муниципальных услуг с указанием порядкового номера раздела.
[2] Заполняется при установлении показателей, характеризующих качество муниципальной услуги, в общероссийских базовых перечнях услуг или региональном перечне услуг и работ
[3] Формируется при установлении муниципального задания на оказание муниципальной услуги (услуг) и работы (работ) и содержит требования к выполнению работы (работ) раздельно по каждой из работ с указанием порядкового номера раздела.
[4] Заполняется при установлении показателей, характеризующих качество работы, в региональном перечне услуг и работ.
[5] Заполняется в целом по муниципальному заданию.

Раздел 3

1. Наименование работы :
Организация деятельности клубных формирований и формирований самодеятельного народного творчества
2. Категории потребителей работы :
Физические лица, юридические лица, в интересах общества

Код муниципальной услуги (работы): Р.04.1.0050

3. Показатели, характеризующие объем и (или) качество работы:
3.1. Показатели, характеризующие качество работы [4]:

Уникальный номер реестровой записи	Показатель, характеризующий содержание работы (по справочникам)			Показатель, характеризующий условия (формы) выполнения работы (по справочникам)		Показатель качества работы			Значение показателя качества работы			Допустимые (возможные) отклонения от установленных показателей качества муниципальной работы	
	Содержание 1 (наименование показателя)	Содержание 2 (наименование показателя)	Содержание 3 (наименование показателя)	Условие 1 (наименование показателя)	Условие 2 (наименование показателя)	наименование показателя	единица измерения по ОКЕИ: наименование	единица измерения по ОКЕИ: код	20 21 год (очередной финансовый год)	20 22 год (1-й год планового периода)	20 23 год (2-й год планового периода)	в процентах	в абсолютных показателях
1	2	3	4	5	6	7	8	9	10	11	12	13	14
900000.Р.27.1.Р0500001000						Наполняемость клубных формирований	процент	744	100%	100%	100%	15	15

3.2. Показатели, характеризующие объем работы:

Уникальный номер реестровой записи	Показатель, характеризующий содержание работы (по справочникам)			Показатель, характеризующий условия (формы) выполнения работы (по справочникам)		Показатель объема работы				Значение показателя объема работы			Допустимые (возможные) отклонения от установленных показателей объема муниципальной работы	
	Содержание 1 (наименование показателя)	Содержание 2 (наименование показателя)	Содержание 3 (наименование показателя)	Условие 1 (наименование показателя)	Условие 2 (наименование показателя)	наименование показателя	единица измерения по ОКЕИ: наименование	единица измерения по ОКЕИ: код	описание работы	20 21 год (очередной финансовый год)	20 22 год (1-й год планового периода)	20 23 год (2-й год планового периода)	в процентах	в абсолютных показателях
1	2	3	4	5	6	7	8	9	10	11	12	13	14	15
900000.Р.27.1.Р0500001000						Количество клубных формирований	единиц	642	организация работы клубных формирований	5	5	5	15	1

[1] Формируется при установлении муниципального задания на оказание государственной услуги (услуг) и работы (работ) и содержит требования к оказанию муниципальной услуги (услуг) раздельно по каждой из муниципальных услуг с указанием порядкового номера раздела.
[2] Заполняется при установлении показателей, характеризующих качество муниципальной услуги, в общероссийских базовых перечнях услуг или региональном перечне услуг и работ.
[3] Формируется при установлении муниципального задания на оказание муниципальной услуги (услуг) и работы (работ) и содержит требования к выполнению работы (работ) раздельно по каждой из работ с указанием порядкового номера раздела.
[4] Заполняется при установлении показателей, характеризующих качество работы, в региональном перечне услуг и работ.
[5] Заполняется в целом по муниципальному заданию.

Раздел 4

1. Наименование работы :
Организация и проведение культурно-массовых мероприятий
2. Категории потребителей работы :
Физические лица, юридические лица

Код муниципальной услуги (работы): Р.04.1.0050

3. Показатели, характеризующие объем и (или) качество работы:
3.1. Показатели, характеризующие качество работы [4]:

Уникальный номер реестровой записи	Показатель, характеризующий содержание работы (по справочникам)			Показатель, характеризующий условия (формы) выполнения работы (по справочникам)		Показатель качества работы			Значение показателя качества работы			Допустимые (возможные) отклонения от установленных показателей качества муниципальной работы	
	Содержание 1 (наименование показателя)	Содержание 2 (наименование показателя)	Содержание 3 (наименование показателя)	Условие 1 (наименование показателя)	Условие 2 (наименование показателя)	наименование показателя	единица измерения по ОКЕИ: наименование	единица измерения по ОКЕИ: код	20 21 год (очередной финансовый год)	20 22 год (1-й год планового периода)	20 23 год (2-й год планового периода)	в процентах	в абсолютных показателях
1	2	3	4	5	6	7	8	9	10	11	12	13	14
910000.Р.27.1.Р0510008000	культурно-массовых (иные зрелищные мероприятия)					Охват населения мероприятиями от общей численности населения	процент	744	7%	7%	7%	15%	1

3.2. Показатели, характеризующие объем работы:

Уникальный номер реестровой записи	Показатель, характеризующий содержание работы (по справочникам)			Показатель, характеризующий условия (формы) выполнения работы (по справочникам)		Показатель объема работы				Значение показателя объема работы			Допустимые (возможные) отклонения от установленных показателей объема муниципальной работы	
	Содержание 1 (наименование показателя)	Содержание 2 (наименование показателя)	Содержание 3 (наименование показателя)	Условие 1 (наименование показателя)	Условие 2 (наименование показателя)	наименование показателя	единица измерения по ОКЕИ: наименование	единица измерения по ОКЕИ: код	описание работы	20 21 год (очередной финансовый год)	20 22 год (1-й год планового периода)	20 23 год (2-й год планового периода)	в процентах	в абсолютных показателях
1	2	3	4	5	6	7	8	9	10	11	12	13	14	15
910000.Р.27.1.Р0510008000	культурно-массовых (иные зрелищные мероприятия)					количество участников мероприятий	человек	792	Подготовка сценария, изготовление декораций, пошив костюмов, проведение репетиций	6 340	6 340	6 340	15	951

Часть 3. Прочие сведения о муниципальном задании [5]

1. Основания для досрочного прекращения выполнения муниципального задания
В случае ликвидации, реорганизации учреждения, либо в случае исключения муниципальной услуги (работы) из общероссийского перечня (классификатора) государственных (муниципальных) услуг, регионального классификатора государственных (муниципальных) услуг и работ, оказываемых (выполняемых) муниципальными бюджетными и муниципальными автономными учреждениями, функции и полномочия учредителя которых осуществляет Администрация ЗАТО г. Железногорск, в качестве основных видов деятельности, постановление Администрации ЗАТО г. Железногорск об утверждении муниципального задания подлежит отмене в порядке, установленном действующим законодательством.
2. Иная информация, необходимая для выполнения (контроля за выполнением) муниципального задания отсутствует
3. Порядок контроля за выполнением муниципального задания

Форма контроля	Периодичность	Орган исполнительной власти, осуществляющий контроль за
1	2	3
1. Предварительный	В соответствии с постановлением Администрации ЗАТО г. Железногорск от 04.12.2015 №1995 "Об утверждении Порядка формирования муниципального задания в отношении муниципальных учреждений ЗАТО Железногорск и финансового обеспечения выполнения муниципального задания"	Администрация ЗАТО г. Железногорск
2. Текущий		
3. Последующий		

4. Требования к отчетности о выполнении муниципального задания
4.1. Периодичность представления отчетов о выполнении муниципального задания: за 1 квартал, за полугодие, за 9 месяцев, ежегодно
4.2. Сроки представления отчетов о выполнении муниципального задания: за 1 квартал, за полугодие, за 9 месяцев - до 2 числа месяца, следующего за отчетным, по форме согласно приложению № 5 к постановлению Администрации ЗАТО г. Железногорск от 04.12.2015 № 1995 "Об утверждении Порядка формирования муниципального задания в отношении муниципальных учреждений ЗАТО Железногорск и финансового обеспечения выполнения муниципального задания" (далее - Порядок);
ежегодно - не позднее 3 рабочего дня текущего финансового года, по форме согласно приложению № 6 к Порядку
4.3. Иные требования к отчетности о выполнении муниципального задания: отсутствуют
5. Иная информация, необходимая для исполнения (контроля за исполнением) муниципального задания : отсутствует

[1] Формируется при установлении муниципального задания на оказание государственной услуги (услуг) и работы (работ) и содержит требования к оказанию муниципальной услуги (услуг) раздельно по каждой из муниципальных услуг с указанием порядкового номера раздела.
[2] Заполняется при установлении показателей, характеризующих качество муниципальной услуги, в общероссийских базовых перечнях услуг или региональном перечне услуг и работ.
[3] Формируется при установлении муниципального задания на оказание муниципальной услуги (услуг) и работы (работ) и содержит требования к выполнению работы (работ) раздельно по каждой из работ с указанием порядкового номера раздела.
[4] Заполняется при установлении показателей, характеризующих качество работы, в региональном перечне услуг и работ.
[5] Заполняется в целом по муниципальному заданию.

Приложение № 2
к постановлению Администрации
ЗАТО г. Железногорск
от 01.07.2021 № 1271

Приложение № 2
к постановлению Администрации
ЗАТО г. Железногорск
от 21.01.2021 № 147

МУНИЦИПАЛЬНОЕ ЗАДАНИЕ

на 20 21 год и на плановый период 20 22 и 20 23 годов

		Коды
Наименование муниципального учреждения: Муниципальное бюджетное учреждение культуры "Центр досуга"	Форма по ОКУД	0506001
	Дата	
Виды деятельности муниципального учреждения: Культура, кинематография, архивное дело	по сводному реестру	
	По ОКВЭД	
	По ОКВЭД	

4. Нормативные правовые акты, устанавливающие размер платы (цену, тариф) либо порядок ее (его) установления:

Нормативный правовой акт				
вид	принявший орган	дата	номер	наименование
1	2	3	4	5
Постановление	Администрация ЗАТО г. Железногорск	25.10.2016	№ 1779	Об утверждении Порядка определения платы для физических и юридических лиц за услуги (работы), относящиеся к основным видам деятельности муниципальных бюджетных учреждений, оказываемые ими сверх установленного муниципального задания, а также в случаях, определенных федеральными законами, в пределах установленного муниципального задания

5. Порядок оказания муниципальной услуги

5.1. Нормативные правовые акты, регулирующие порядок оказания муниципальной услуги : отсутствуют
(наименование, номер и дата нормативного правового акта)

5.2. Порядок информирования потенциальных потребителей муниципальной услуги:

Способ информирования	Состав размещаемой информации	Частота обновления информации
1	2	3
размещение информации в средствах массовой информации	информация о проведении мероприятий	в соответствии с планом работы
размещение информации в сети Интернет	информация о проведении мероприятий	в соответствии с планом работы
размещение информации на информационных стендах в помещениях муниципальных бюджетных образовательных учреждений дополнительного образования	информация о проведении мероприятий	в соответствии с планом работы
размещение афиш на улицах города	информация о проведении мероприятий	в соответствии с планом работы
предоставление информации при личном обращении заявителей	информация о проведении мероприятий	в соответствии с планом работы

Часть 1. Сведения об оказываемых муниципальных услугах [1]

Раздел 1

1. Наименование муниципальной услуги :
Показ (организация показа) концертных программ
2. Категории потребителей муниципальной услуги :
Физические лица

Код муниципальной услуги (работы): 47.002.0

3. Показатели, характеризующие объем и (или) качество муниципальной услуги:

3.1. Показатели, характеризующие качество муниципальной услуги [2]:

Уникальный номер реестровой записи	Показатель, характеризующий содержание муниципальной услуги			Показатель, характеризующий условия (формы) оказания муниципальной услуги		Показатель качества муниципальной услуги			Значение показателя качества муниципальной услуги			Допустимые (возможные) отклонения от установленных показателей качества муниципальной услуги	
	Содержание 1 (наименование показателя)	Содержание 2 (наименование показателя)	Содержание 3 (наименование показателя)	Условие 1 (наименование показателя)	Условие 2 (наименование показателя)	наименование показателя	единица измерения по ОКЕИ: наименование	единица измерения по ОКЕИ: код	20 21 год (очередной финансовый год)	20 22 год (1-й год планового периода)	20 23 год (2-й год планового периода)	в процентах	в абсолютных показателях
1	2	3	4	5	6	7	8	9	10	11	12	13	14
900100О.99.0.ББ68АА00001	с учетом всех форм			стационар		Заполняемость зала	процент	744	60%	60%	60%	15	9

3.2. Показатели, характеризующие объем муниципальной услуги:

Уникальный номер реестровой записи	Показатель, характеризующий содержание муниципальной услуги			Показатель, характеризующий условия (формы) оказания муниципальной услуги		Показатель объема муниципальной услуги			Значение показателя объема муниципальной услуги			Среднегодовой размер платы (цена, тариф)			Допустимые (возможные) отклонения от установленных показателей объема муниципальной услуги	
	Содержание 1 (наименование показателя)	Содержание 2 (наименование показателя)	Содержание 3 (наименование показателя)	Условие 1 (наименование показателя)	Условие 2 (наименование показателя)	наименование показателя	единица измерения по ОКЕИ: наименование	единица измерения по ОКЕИ: код	20 21 год (очередной финансовый год)	20 22 год (1-й год планового периода)	20 23 год (2-й год планового периода)	20 21 год (очередной финансовый год)	20 22 год (1-й год планового периода)	20 23 год (2-й год планового периода)	в процентах	в абсолютных показателях
1	2	3	4	5	6	7	8	9	10	11	12	13	14	15	16	17
900100О.99.0.ББ68АА00001	с учетом всех форм			стационар		Число зрителей	человек	792	11300	11350	11350	150,0	160,0	170,0	15	1695

Раздел 2

1. Наименование муниципальной услуги :
Показ (организация показа) концертных программ
2. Категории потребителей муниципальной услуги :
Физические лица

Код муниципальной услуги (работы): 47.002.0

3. Показатели, характеризующие объем и (или) качество муниципальной услуги:

3.1. Показатели, характеризующие качество муниципальной услуги [2]:

Уникальный номер реестровой записи	Показатель, характеризующий содержание муниципальной услуги			Показатель, характеризующий условия (формы) оказания муниципальной услуги		Показатель качества муниципальной услуги			Значение показателя качества муниципальной услуги			Допустимые (возможные) отклонения от установленных показателей качества муниципальной услуги	
	Содержание 1 (наименование показателя)	Содержание 2 (наименование показателя)	Содержание 3 (наименование показателя)	Условие 1 (наименование показателя)	Условие 2 (наименование показателя)	наименование показателя	единица измерения по ОКЕИ: наименование	единица измерения по ОКЕИ: код	20 21 год (очередной финансовый год)	20 22 год (1-й год планового периода)	20 23 год (2-й год планового периода)	в процентах	в абсолютных показателях
1	2	3	4	5	6	7	8	9	10	11	12	13	14
900100О.99.0.ББ68АА00001	с учетом всех форм			на выезде		Доля новых концертных программ (длительностью не менее 60 минут) в общем количестве концертных программ	процент	744	30	30	30	15	4

3.2. Показатели, характеризующие объем муниципальной услуги:

Уникальный номер реестровой записи	Показатель, характеризующий содержание муниципальной услуги			Показатель, характеризующий условия (формы) оказания муниципальной услуги		Показатель объема муниципальной услуги			Значение показателя объема муниципальной услуги			Среднегодовой размер платы (цена, тариф)			Допустимые (возможные) отклонения от установленных показателей объема муниципальной услуги	
	Содержание 1 (наименование показателя)	Содержание 2 (наименование показателя)	Содержание 3 (наименование показателя)	Условие 1 (наименование показателя)	Условие 2 (наименование показателя)	наименование показателя	единица измерения по ОКЕИ: наименование	единица измерения по ОКЕИ: код	20 21 год (очередной финансовый год)	20 22 год (1-й год планового периода)	20 23 год (2-й год планового периода)	20 21 год (очередной финансовый год)	20 22 год (1-й год планового периода)	20 23 год (2-й год планового периода)	в процентах	в абсолютных показателях
1	2	3	4	5	6	7	8	9	10	11	12	13	14	15	16	17
900100О.99.0.ББ68АА00001	с учетом всех форм			на выезде		Число зрителей	человек	792	2550	2600	2600	30,0	30,0	30,0	15	382

4. Нормативные правовые акты, устанавливающие размер платы (цену, тариф) либо порядок ее (его) установления:

Нормативный правовой акт				
вид	принявший орган	дата	номер	наименование
1	2	3	4	5
Постановление	Администрация ЗАТО г. Железногорск	25.10.2016	№ 1779	Об утверждении Порядка определения платы для физических и юридических лиц за услуги (работы), относящиеся к основным видам деятельности муниципальных бюджетных учреждений, оказываемые ими сверх установленного муниципального задания, а также в случаях, определенных федеральными законами, в пределах установленного муниципального задания

5. Порядок оказания муниципальной услуги

5.1. Нормативные правовые акты, регулирующие порядок оказания муниципальной услуги : отсутствуют
(наименование, номер и дата нормативного правового акта)

5.2. Порядок информирования потенциальных потребителей муниципальной услуги:

Способ информирования	Состав размещаемой информации	Частота обновления информации
1	2	3
размещение информации в средствах массовой информации	информация о проведении мероприятий	в соответствии с планом работы
размещение информации в сети Интернет	информация о проведении мероприятий	в соответствии с планом работы
размещение информации на информационных стендах в помещениях муниципальных бюджетных образовательных учреждений дополнительного образования	информация о проведении мероприятий	в соответствии с планом работы
размещение афиш на улицах города	информация о проведении мероприятий	в соответствии с планом работы
предоставление информации при личном обращении заявителей	информация о проведении мероприятий	в соответствии с планом работы

Часть 2. Сведения о выполняемых работах [3]

Раздел 1

1. Наименование работы :
Создание концертов и концертных программ
2. Категории потребителей работы :
В интересах общества

Код муниципальной услуги (работы): Р.04.1.0030

3. Показатели, характеризующие объем и (или) качество работы:

3.1. Показатели, характеризующие качество работы [4]:

Уникальный номер реестровой записи	Показатель, характеризующий содержание работы (по справочникам)			Показатель, характеризующий условия (формы) выполнения работы (по справочникам)		Показатель качества работы			Значение показателя качества работы			Допустимые (возможные) отклонения от установленных показателей качества муниципальной работы	
	Содержание 1 (наименование показателя)	Содержание 2 (наименование показателя)	Содержание 3 (наименование показателя)	Условие 1 (наименование показателя)	Условие 2 (наименование показателя)	наименование показателя	единица измерения по ОКЕИ: наименование	единица измерения по ОКЕИ: код	20 21 год (очередной финансовый год)	20 22 год (1-й год планового периода)	20 23 год (2-й год планового периода)	в процентах	в абсолютных показателях
1	2	3	4	5	6	7	8	9	10	11	12	13	14
900000.Р.27.1.Р0300005000	сборный концерт					Доля новых (капитально возобновленных) концертов и концертных программ текущего года по сравнению с предыдущим годом	процент	742	100%	100%	100%	15	15

3.2. Показатели, характеризующие объем работы:

Уникальный номер реестровой записи	Показатель, характеризующий содержание работы (по справочникам)			Показатель, характеризующий условия (формы) выполнения работы (по справочникам)		Показатель объема работы				Значение показателя объема работы			Допустимые (возможные) отклонения от установленных показателей объема муниципальной работы	
	Содержание 1 (наименование показателя)	Содержание 2 (наименование показателя)	Содержание 3 (наименование показателя)	Условие 1 (наименование показателя)	Условие 2 (наименование показателя)	наименование показателя	единица измерения по ОКЕИ: наименование	единица измерения по ОКЕИ: код	описание работы	20 21 год (очередной финансовый год)	20 22 год (1-й год планового периода)	20 23 год (2-й год планового периода)	в процентах	в абсолютных показателях
1	2	3	4	5	6	7	8	9	10	11	12	13	14	15
900000.Р.27.1.Р0300005000	сборный концерт					Количество новых (капитально-возобновленных) концертов	единица	642	подготовка сценария, изготовление декораций, пошив костюмов, проведение репетиций	33	33	33	15	5

[1] Формируется при установлении муниципального задания на оказание государственной услуги (услуг) и работы (работ) и содержит требования к оказанию муниципальной услуги (услуг) раздельно по каждой из муниципальных услуг с указанием порядкового номера раздела.
[2] Заполняется при установлении показателей, характеризующих качество муниципальной услуги, в общероссийских базовых перечнях услуг или региональном перечне услуг и работ.
[3] Формируется при установлении муниципального задания на оказание муниципальной услуги (услуг) и работы (работ) и содержит требования к выполнению работы (работ) раздельно по каждой из работ с указанием порядкового номера раздела.
[4] Заполняется при установлении показателей, характеризующих качество работы, в региональном перечне услуг и работ.
[5] Заполняется в целом по муниципальному заданию.

Раздел 2

1. Наименование работы :
Организация деятельности клубных формирований и формирований самодеятельного народного творчества
2. Категории потребителей работы :
В интересах общества

Код муниципальной услуги (работы): Р.04.1.0040

3. Показатели, характеризующие объем и (или) качество работы:

3.1. Показатели, характеризующие качество работы [4]:

Уникальный номер реестровой записи	Показатель, характеризующий содержание работы (по справочникам)			Показатель, характеризующий условия (формы) выполнения работы (по справочникам)		Показатель качества работы			Значение показателя качества работы			Допустимые (возможные) отклонения от установленных показателей качества муниципальной работы	
	Содержание 1 (наименование показателя)	Содержание 2 (наименование показателя)	Содержание 3 (наименование показателя)	Условие 1 (наименование показателя)	Условие 2 (наименование показателя)	наименование показателя	единица измерения по ОКЕИ: наименование	единица измерения по ОКЕИ: код	20 21 год (очередной финансовый год)	20 22 год (1-й год планового периода)	20 23 год (2-й год планового периода)	в процентах	в абсолютных показателях
1	2	3	4	5	6	7	8	9	10	11	12	13	14
900000.Р.27.1.Р0400001000						Сохранность контингента	процент	744	90%	90%	90%	15	14

3.2. Показатели, характеризующие объем работы:

Уникальный номер реестровой записи	Показатель, характеризующий содержание работы (по справочникам)			Показатель, характеризующий условия (формы) выполнения работы (по справочникам)		Показатель объема работы				Значение показателя объема работы			Допустимые (возможные) отклонения от установленных показателей объема муниципальной работы	
	Содержание 1 (наименование показателя)	Содержание 2 (наименование показателя)	Содержание 3 (наименование показателя)	Условие 1 (наименование показателя)	Условие 2 (наименование показателя)	наименование показателя	единица измерения по ОКЕИ: наименование	единица измерения по ОКЕИ: код	описание работы	20 21 год (очередной финансовый год)	20 22 год (1-й год планового периода)	20 23 год (2-й год планового периода)	в процентах	в абсолютных показателях
1	2	3	4	5	6	7	8	9	10	11	12	13	14	15
900000.Р.27.1.Р0400001000						Количество клубных формирований	единица	642	организация работы клубных формирований	33	33	33	15	5

[1] Формируется при установлении муниципального задания на оказание государственной услуги (услуг) и работы (работ) и содержит требования к оказанию муниципальной услуги (услуг) раздельно по каждой из муниципальных услуг с указанием порядкового номера раздела.
[2] Заполняется при установлении показателей, характеризующих качество муниципальной услуги, в общероссийских базовых перечнях услуг или региональном перечне услуг и работ.
[3] Формируется при установлении муниципального задания на оказание муниципальной услуги (услуг) и работы (работ) и содержит требования к выполнению работы (работ) раздельно по каждой из работ с указанием порядкового номера раздела.
[4] Заполняется при установлении показателей, характеризующих качество работы, в региональном перечне услуг и работ.
[5] Заполняется в целом по муниципальному заданию.

Раздел 3

1. Наименование работы :
Организация деятельности клубных формирований и формирований самодеятельного народного творчества
2. Категории потребителей работы :
Физические лица, юридические лица, в интересах общества

Код муниципальной услуги (работы): Р.04.1.0050

3. Показатели, характеризующие объем и (или) качество работы:

3.1. Показатели, характеризующие качество работы [4]:

Уникальный номер реестровой записи	Показатель, характеризующий содержание работы (по справочникам)			Показатель, характеризующий условия (формы) выполнения работы (по справочникам)		Показатель качества работы			Значение показателя качества работы			Допустимые (возможные) отклонения от установленных показателей качества муниципальной работы	
	Содержание 1 (наименование показателя)	Содержание 2 (наименование показателя)	Содержание 3 (наименование показателя)	Условие 1 (наименование показателя)	Условие 2 (наименование показателя)	наименование показателя	единица измерения по ОКЕИ: наименование	единица измерения по ОКЕИ: код	20 21 год (очередной финансовый год)	20 22 год (1-й год планового периода)	20 23 год (2-й год планового периода)	в процентах	в абсолютных показателях
1	2	3	4	5	6	7	8	9	10	11	12	13	14
900000.Р.27.1.Р0500001000						Наполняемость клубных формирований	процент	744	100%	100%	100%	15	15

3.2. Показатели, характеризующие объем работы:

Уникальный номер реестровой записи	Показатель, характеризующий содержание работы (по справочникам)			Показатель, характеризующий условия (формы) выполнения работы (по справочникам)		Показатель объема работы				Значение показателя объема работы			Допустимые (возможные) отклонения от установленных показателей объема муниципальной работы	
	Содержание 1 (наименование показателя)	Содержание 2 (наименование показателя)	Содержание 3 (наименование показателя)	Условие 1 (наименование показателя)	Условие 2 (наименование показателя)	наименование показателя	единица измерения по ОКЕИ: наименование	единица измерения по ОКЕИ: код	описание работы	20 21 год (очередной финансовый год)	20 22 год (1-й год планового периода)	20 23 год (2-й год планового периода)	в процентах	в абсолютных показателях
1	2	3	4	5	6	7	8	9	10	11	12	13	14	15
900000.Р.27.1.Р0500001000						Количество клубных формирований	единица	642	организация работы клубных формирований	20	20	20	15	3

[1] Формируется при установлении муниципального задания на оказание государственной услуги (услуг) и работы (работ) и содержит требования к оказанию муниципальной услуги (услуг) раздельно по каждой из муниципальных услуг с указанием порядкового номера раздела.
[2] Заполняется при установлении показателей, характеризующих качество муниципальной услуги, в общероссийских базовых перечнях услуг или региональном перечне услуг и работ.
[3] Формируется при установлении муниципального задания на оказание муниципальной услуги (услуг) и работы (работ) и содержит требования к выполнению работы (работ) раздельно по каждой из работ с указанием порядкового номера раздела.
[4] Заполняется при установлении показателей, характеризующих качество работы, в региональном перечне услуг и работ.
[5] Заполняется в целом по муниципальному заданию.

Раздел 4

1. Наименование работы :
Организация и проведение культурно-массовых мероприятий
2. Категории потребителей работы :
Юридические лица, физические лица
3. Показатели, характеризующие объем и (или) качество работы:

Код муниципальной услуги (работы): Р.04.1.0051

3.1. Показатели, характеризующие качество работы [4]:

Уникальный номер реестровой записи	Показатель, характеризующий содержание работы (по справочникам)			Показатель, характеризующий условия (формы) выполнения работы (по справочникам)		Показатель качества работы			Значение показателя качества работы			Допустимые (возможные) отклонения от установленных показателей качества муниципальной работы	
	Содержание 1 (наименование показателя)	Содержание 2 (наименование показателя)	Содержание 3 (наименование показателя)	Условие 1 (наименование показателя)	Условие 2 (наименование показателя)	наименование показателя	единица измерения по ОКЕИ: наименование	единица измерения по ОКЕИ: код	20 21 год (очередной финансовый год)	20 22 год (1-й год планового периода)	20 23 год (2-й год планового периода)	в процентах	в абсолютных показателях
1	2	3	4	5	6	7	8	9	10	11	12	13	14
900000.Р.27.1.Р0510002000	творческих (фестиваль, выставка, конкурс, смотр)					Динамика количества участников мероприятий по сравнению с предыдущим годом	процент	744	105%	105%	105%	15	16

3.2. Показатели, характеризующие объем работы:

Уникальный номер реестровой записи	Показатель, характеризующий содержание работы (по справочникам)			Показатель, характеризующий условия (формы) выполнения работы (по справочникам)		Показатель объема работы				Значение показателя объема работы			Допустимые (возможные) отклонения от установленных показателей объема муниципальной работы	
	Содержание 1 (наименование показателя)	Содержание 2 (наименование показателя)	Содержание 3 (наименование показателя)	Условие 1 (наименование показателя)	Условие 2 (наименование показателя)	наименование показателя	единица измерения по ОКЕИ: наименование	единица измерения по ОКЕИ: код	описание работы	20 21 год (очередной финансовый год)	20 22 год (1-й год планового периода)	20 23 год (2-й год планового периода)	в процентах	в абсолютных показателях
1	2	3	4	5	6	7	8	9	10	11	12	13	14	15
900000.Р.27.1.Р0510002000	творческих (фестиваль, выставка, конкурс, смотр)					Количество участников мероприятий	человек	792	подготовка сценария, изготовление декораций, пошив костюмов, проведение репетиций	4000	4050	4050	15	600

Часть 3. Прочие сведения о муниципальном задании [5]

1. Основания для досрочного прекращения выполнения муниципального задания

В случае ликвидации, реорганизации учреждения, либо в случае исключения муниципальной услуги (работы) из общероссийского перечня (классификатора) государственных (муниципальных) услуг, регионального классификатора государственных (муниципальных) услуг и работ, оказываемых (выполняемых) муниципальными бюджетными и муниципальными автономными учреждениями, функции и полномочия учредителя которых осуществляет Администрация ЗАТО г. Железногорск, в качестве основных видов деятельности, постановление Администрации ЗАТО г. Железногорск об утверждении муниципального задания подлежит отмене в порядке, установленном действующим законодательством.

2. Иная информация, необходимая для выполнения (контроля за выполнением) муниципального задания отсутствует

3. Порядок контроля за выполнением муниципального задания

Форма контроля	Периодичность	Орган исполнительной власти, осуществляющий контроль за выполнением муниципального задания
1	2	3
1. Предварительный	В соответствии с постановлением Администрации ЗАТО г. Железногорск от 04.12.2015 №1995 "Об утверждении Порядка формирования муниципального задания в отношении муниципальных учреждений ЗАТО Железногорск и финансового обеспечения выполнения муниципального задания"	Администрация ЗАТО г. Железногорск
2. Текущий		
3. Последующий		

4. Требования к отчетности о выполнении муниципального задания

4.1. Периодичность представления отчетов о выполнении муниципального задания: за 1 квартал, за полугодие, за 9 месяцев, ежегодно

4.2. Сроки представления отчетов о выполнении муниципального задания:

за 1 квартал, за полугодие, за 9 месяцев - до 2 числа месяца, следующего за отчетным, по форме согласно приложению № 5 к постановлению Администрации ЗАТО г. Железногорск от 04.12.2015 № 1995 "Об утверждении Порядка формирования муниципального задания в отношении муниципальных учреждений ЗАТО Железногорск и финансового обеспечения выполнения муниципального задания" (далее - Порядок);
ежегодно - не позднее 3 рабочего дня текущего финансового года, по форме согласно приложению № 6 к Порядку

4.3. Иные требования к отчетности о выполнении муниципального задания: отсутствуют

5. Иная информация, необходимая для исполнения (контроля за исполнением) муниципального задания : отсутствует

[1] Формируется при установлении муниципального задания на оказание государственной услуги (услуг) и работы (работ) и содержит требования к оказанию муниципальной услуги (услуг) раздельно по каждой из муниципальных услуг с указанием порядкового номера раздела.

[2] Заполняется при установлении показателей, характеризующих качество муниципальной услуги, в общероссийских базовых перечнях услуг или региональном перечне услуг и работ.

[3] Формируется при установлении муниципального задания на оказание муниципальной услуги (услуг) и работы (работ) и содержит требования к выполнению работы (работ) раздельно по каждой из работ с указанием порядкового номера раздела.

[4] Заполняется при установлении показателей, характеризующих качество работы, в региональном перечне услуг и работ.

[5] Заполняется в целом по муниципальному заданию.

Раздел 5

1. Наименование работы :
Организация и проведение культурно-массовых мероприятий

Код муниципальной услуги (работы): Р.04.1.0051

2. Категории потребителей работы :
Юридические лица, физические лица

3. Показатели, характеризующие объем и (или) качество работы:

3.1. Показатели, характеризующие качество работы [4]:

Уникальный номер реестровой записи	Показатель, характеризующий содержание работы (по справочникам)			Показатель, характеризующий условия (формы) выполнения работы (по справочникам)		Показатель качества работы			Значение показателя качества работы			Допустимые (возможные) отклонения от установленных показателей качества муниципальной работы	
	Содержание 1 (наименование показателя)	Содержание 2 (наименование показателя)	Содержание 3 (наименование показателя)	Условие 1 (наименование показателя)	Условие 2 (наименование показателя)	наименование показателя	единица измерения по ОКЕИ: наименование	единица измерения по ОКЕИ: код	20 21 год (очередной финансовый год)	20 22 год (1-й год планового периода)	20 23 год (2-й год планового периода)	в процентах	в абсолютных показателях
1	2	3	4	5	6	7	8	9	10	11	12	13	14
910000.Р.27.1.Р05.10008000	культурно-массовых (иные зрелищные мероприятия)					Охват населения мероприятиями от общей численности населения	процент	744	8%	8%	8%	15	1,2

3.2. Показатели, характеризующие объем работы:

Уникальный номер реестровой записи	Показатель, характеризующий содержание работы (по справочникам)			Показатель, характеризующий условия (формы) выполнения работы (по справочникам)		Показатель объема работы				Значение показателя объема работы			Допустимые (возможные) отклонения от установленных показателей объема муниципальной работы	
	Содержание 1 (наименование показателя)	Содержание 2 (наименование показателя)	Содержание 3 (наименование показателя)	Условие 1 (наименование показателя)	Условие 2 (наименование показателя)	наименование показателя	единица измерения по ОКЕИ: наименование	единица измерения по ОКЕИ: код	описание работы	20 21 год (очередной финансовый год)	20 22 год (1-й год планового периода)	20 23 год (2-й год планового периода)	в процентах	в абсолютных показателях
1	2	3	4	5	6	7	8	9	10	11	12	13	14	15
910000.Р.27.1.Р05.10008000	культурно-массовых (иные зрелищные мероприятия)					количество участников мероприятий	человек	792	Подготовка сценария, изготовление декораций, пошив костюмов, проведение репетиций	7 280	7 280	7 280	15	1 092

Часть 3. Прочие сведения о муниципальном задании [5]

1. Основания для досрочного прекращения выполнения муниципального задания

В случае ликвидации, реорганизации учреждения, либо в случае исключения муниципальной услуги (работы) из общероссийского перечня (классификатора) государственных (муниципальных) услуг, регионального классификатора государственных (муниципальных) услуг и работ, оказываемых (выполняемых) муниципальными бюджетными и муниципальными автономными учреждениями, функции и полномочия учредителя которых осуществляет Администрация ЗАТО г. Железногорск, в качестве основных видов деятельности, постановление Администрации ЗАТО г. Железногорск об утверждении муниципального задания подлежит отмене в порядке, установленном действующим законодательством.

2. Иная информация, необходимая для выполнения (контроля за выполнением) муниципального задания отсутствует

3. Порядок контроля за выполнением муниципального задания

Форма контроля	Периодичность	Орган исполнительной власти, осуществляющий контроль за выполнением муниципального задания
1	2	3
1. Предварительный	В соответствии с постановлением Администрации ЗАТО г. Железногорск от 04.12.2015 №1995 "Об утверждении Порядка формирования муниципального задания в отношении муниципальных учреждений ЗАТО Железногорск и финансового обеспечения выполнения муниципального задания"	Администрация ЗАТО г. Железногорск
2. Текущий		
3. Последующий		

4. Требования к отчетности о выполнении муниципального задания

4.1. Периодичность представления отчетов о выполнении муниципального задания: за 1 квартал, за полугодие, за 9 месяцев, ежегодно

4.2. Сроки представления отчетов о выполнении муниципального задания:

за 1 квартал, за полугодие, за 9 месяцев - до 2 числа месяца, следующего за отчетным, по форме согласно приложению № 5 к постановлению Администрации ЗАТО г. Железногорск от 04.12.2015 № 1995 "Об утверждении Порядка формирования муниципального задания в отношении муниципальных учреждений ЗАТО Железногорск и финансового обеспечения выполнения муниципального задания" (далее - Порядок);
ежегодно - не позднее 3 рабочего дня текущего финансового года, по форме согласно приложению № 6 к Порядку

4.3. Иные требования к отчетности о выполнении муниципального задания: отсутствуют

5. Иная информация, необходимая для исполнения (контроля за исполнением) муниципального задания : отсутствует

[1] Формируется при установлении муниципального задания на оказание государственной услуги (услуг) и работы (работ) и содержит требования к оказанию муниципальной услуги (услуг) раздельно по каждой из муниципальных услуг с указанием порядкового номера раздела.

[2] Заполняется при установлении показателей, характеризующих качество муниципальной услуги, в общероссийских базовых перечнях услуг или региональном перечне услуг и работ.

[3] Формируется при установлении муниципального задания на оказание муниципальной услуги (услуг) и работы (работ) и содержит требования к выполнению работы (работ) раздельно по каждой из работ с указанием порядкового номера раздела.

[4] Заполняется при установлении показателей, характеризующих качество работы, в региональном перечне услуг и работ.

[5] Заполняется в целом по муниципальному заданию.

Приложение № 3
к постановлению Администрации
ЗАТО г. Железногорск
от 01.07.2021 № 1271

Приложение № 6
к постановлению Администрации
ЗАТО г. Железногорск
от 21.01.2021 № 147

МУНИЦИПАЛЬНОЕ ЗАДАНИЕ

на 20 21 год и на плановый период 20 22 и 20 23 годов

		Коды
Наименование муниципального учреждения: Муниципальное бюджетное учреждение культуры Центральная городская библиотека им. М. Горького	Форма по ОКУД	0506001
	Дата	
Виды деятельности муниципального учреждения: Культура, кинематография, архивное дело	по сводному реестру	
	По ОКВЭД	
	По ОКВЭД	

Часть 1. Сведения об оказываемых муниципальных услугах [1]

Раздел 1

1. Наименование муниципальной услуги :
Библиотечное, библиографическое и информационное обслуживание пользователей библиотеки

Код муниципальной услуги (работы): 47.018.0

2. Категории потребителей муниципальной услуги :
Физические лица

3. Показатели, характеризующие объем и (или) качество муниципальной услуги:

3.1. Показатели, характеризующие качество муниципальной услуги [2]:

Уникальный номер реестровой записи	Показатель, характеризующий содержание муниципальной услуги			Показатель, характеризующий условия (формы) оказания муниципальной услуги		Показатель качества муниципальной услуги			Значение показателя качества муниципальной услуги			Допустимые (возможные) отклонения от установленных показателей качества муниципальной услуги	
	Содержание 1 (наименование показателя)	Содержание 2 (наименование показателя)	Содержание 3 (наименование показателя)	Условие 1 (наименование показателя)	Условие 2 (наименование показателя)	наименование показателя	единица измерения по ОКЕИ: наименование	единица измерения по ОКЕИ: код	20 21 год (очередной финансовый год)	20 22 год (1-й год планового периода)	20 23 год (2-й год планового периода)	в процентах	в абсолютных показателях
1	2	3	4	5	6	7	8	9	10	11	12	13	14
910100О.99.0.ББ83АА00000	с учетом всех форм			в стационарных условиях		Динамика посещений пользователей библиотеки (реальных и удаленных) по сравнению с предыдущим годом	процент	792	105%	105%	105%	15	16

3.2. Показатели, характеризующие объем муниципальной услуги:

Уникальный номер реестровой записи	Показатель, характеризующий содержание муниципальной услуги			Показатель, характеризующий условия (формы) оказания муниципальной услуги		Показатель объема муниципальной услуги			Значение показателя объема муниципальной услуги			Среднегодовой размер платы (цена, тариф)			Допустимые (возможные) отклонения от установленных показателей объема муниципальной услуги	
	Содержание 1 (наименование показателя)	Содержание 2 (наименование показателя)	Содержание 3 (наименование показателя)	Условие 1 (наименование показателя)	Условие 2 (наименование показателя)	наименование показателя	единица измерения по ОКЕИ: наименование	единица измерения по ОКЕИ: код	20 21 год (очередной финансовый год)	20 22 год (1-й год планового периода)	20 23 год (2-й год планового периода)	20 21 год (очередной финансовый год)	20 22 год (1-й год планового периода)	20 23 год (2-й год планового периода)	в процентах	в абсолютных показателях
1	2	3	4	5	6	7	8	9	10	11	12	13	14	15	16	17
910100О.99.0.ББ83АА00000	с учетом всех форм			в стационарных условиях		Количество посещений	единица	642	433300	433400	433400				15	64995

4. Нормативные правовые акты, устанавливающие размер платы (цену, тариф) либо порядок ее (его) установления:

Нормативный правовой акт				
вид	принявший орган	дата	номер	наименование
1	2	3	4	5
Постановление	Администрация ЗАТО г. Железногорск	25.10.2016	№ 1779	Об утверждении Порядка определения платы для физических и юридических лиц за услуги (работы), относящиеся к основным видам деятельности муниципальных бюджетных учреждений, оказываемые ими сверх установленного муниципального задания, а также в случаях, определенных федеральными законами, в пределах установленного муниципального задания

5. Порядок оказания муниципальной услуги

5.1. Нормативные правовые акты, регулирующие порядок оказания муниципальной услуги : отсутствуют
(наименование, номер и дата нормативного правового акта)

5.2. Порядок информирования потенциальных потребителей муниципальной услуги:

Способ информирования	Состав размещаемой информации	Частота обновления информации
1	2	3
размещение информации в средствах массовой информации	информация о деятельности библиотеки	в соответствии с планом работы
размещение информации в сети Интернет	информация о деятельности библиотеки	в соответствии с планом работы
размещение информации на информационных стендах во внутренних помещениях учреждения	информация о деятельности библиотеки	в соответствии с планом работы
предоставление информации при личном обращении заявителей	предоставление информации о деятельности библиотеки в соответствии с запросом	в соответствии с планом работы

Приложение № 3
к постановлению Администрации
ЗАТО г. Железногорск
от 01.07.2021 № 1271

Приложение № 6
к постановлению Администрации
ЗАТО г. Железногорск
от 21.01.2021 № 147

МУНИЦИПАЛЬНОЕ ЗАДАНИЕ

на 20 21 год и на плановый период 20 22 и 20 23 годов

		Коды
Наименование муниципального учреждения: Муниципальное бюджетное учреждение культуры Центральная городская библиотека им. М. Горького	Форма по ОКУД	0506001
	Дата	
Виды деятельности муниципального учреждения: Культура, кинематография, архивное дело	по сводному реестру	
	По ОКВЭД	
	По ОКВЭД	

Часть 1. Сведения об оказываемых муниципальных услугах [1]

Раздел 1

1. Наименование муниципальной услуги :
Библиотечное, библиографическое и информационное обслуживание пользователей библиотеки

Код муниципальной услуги (работы): 47.018.0

2. Категории потребителей муниципальной услуги :
Физические лица

3. Показатели, характеризующие объем и (или) качество муниципальной услуги:

3.1. Показатели, характеризующие качество муниципальной услуги [2]:

Уникальный номер реестровой записи	Показатель, характеризующий содержание муниципальной услуги			Показатель, характеризующий условия (формы) оказания муниципальной услуги		Показатель качества муниципальной услуги			Значение показателя качества муниципальной услуги			Допустимые (возможные) отклонения от установленных показателей качества муниципальной услуги	
	Содержание 1 (наименование показателя)	Содержание 2 (наименование показателя)	Содержание 3 (наименование показателя)	Условие 1 (наименование показателя)	Условие 2 (наименование показателя)	наименование показателя	единица измерения по ОКЕИ: наименование	единица измерения по ОКЕИ: код	20 21 год (очередной финансовый год)	20 22 год (1-й год планового периода)	20 23 год (2-й год планового периода)	в процентах	в абсолютных показателях
1	2	3	4	5	6	7	8	9	10	11	12	13	14
910100О.99.0.ББ83АА00000	с учетом всех форм			в стационарных условиях		Динамика посещений пользователей библиотеки (реальных и удаленных) по сравнению с предыдущим годом	процент	792	105%	105%	105%	15	16

3.2. Показатели, характеризующие объем муниципальной услуги:

Уникальный номер реестровой записи	Показатель, характеризующий содержание муниципальной услуги			Показатель, характеризующий условия (формы) оказания муниципальной услуги		Показатель объема муниципальной услуги			Значение показателя объема муниципальной услуги			Среднегодовой размер платы (цена, тариф)			Допустимые (возможные) отклонения от установленных показателей объема муниципальной услуги	
	Содержание 1 (наименование показателя)	Содержание 2 (наименование показателя)	Содержание 3 (наименование показателя)	Условие 1 (наименование показателя)	Условие 2 (наименование показателя)	наименование показателя	единица измерения по ОКЕИ: наименование	единица измерения по ОКЕИ: код	20 21 год (очередной финансовый год)	20 22 год (1-й год планового периода)	20 23 год (2-й год планового периода)	20 21 год (очередной финансовый год)	20 22 год (1-й год планового периода)	20 23 год (2-й год планового периода)	в процентах	в абсолютных показателях
1	2	3	4	5	6	7	8	9	10	11	12	13	14	15	16	17
910100О.99.0.ББ83АА00000	с учетом всех форм			в стационарных условиях		Количество посещений	единица	642	433300	433400	433400				15	64995

4. Нормативные правовые акты, устанавливающие размер платы (цену, тариф) либо порядок ее (его) установления:

Нормативный правовой акт				
вид	принявший орган	дата	номер	наименование
1	2	3	4	5
Постановление	Администрация ЗАТО г. Железногорск	25.10.2016	№ 1779	Об утверждении Порядка определения платы для физических и юридических лиц за услуги (работы), относящиеся к основным видам деятельности муниципальных бюджетных учреждений, оказываемые ими сверх установленного муниципального задания, а также в случаях, определенных федеральными законами, в пределах установленного муниципального задания

5. Порядок оказания муниципальной услуги

5.1. Нормативные правовые акты, регулирующие порядок оказания муниципальной услуги : отсутствуют
(наименование, номер и дата нормативного правового акта)

5.2. Порядок информирования потенциальных потребителей муниципальной услуги:

Способ информирования	Состав размещаемой информации	Частота обновления информации
1	2	3
размещение информации в средствах массовой информации	информация о деятельности библиотеки	в соответствии с планом работы
размещение информации в сети Интернет	информация о деятельности библиотеки	в соответствии с планом работы
размещение информации на информационных стендах во внутренних помещениях учреждения	информация о деятельности библиотеки	в соответствии с планом работы
предоставление информации при личном обращении заявителей	предоставление информации о деятельности библиотеки в соответствии с запросом	в соответствии с планом работы

Часть 2. Сведения о выполняемых работах [3]

Раздел 1

1. Наименование работы :
Формирование, учет, изучение, обеспечение физического сохранения и безопасности фондов библиотек, включая оцифровку фондов

Код муниципальной услуги (работы): Р.04.1.0032

2. Категории потребителей работы :
В интересах общества

3. Показатели, характеризующие объем и (или) качество работы:

3.1. Показатели, характеризующие качество работы [4]:

Уникальный номер реестровой записи	Показатель, характеризующий содержание работы (по справочникам)			Показатель, характеризующий условия (формы) выполнения работы (по справочникам)		Показатель качества работы			Значение показателя качества работы			Допустимые (возможные) отклонения от установленных показателей качества муниципальной работы	
	Содержание 1 (наименование показателя)	Содержание 2 (наименование показателя)	Содержание 3 (наименование показателя)	Условие 1 (наименование показателя)	Условие 2 (наименование показателя)	наименование показателя	единица измерения по ОКЕИ: наименование	единица измерения по ОКЕИ: код	20 21 год (очередной финансовый год)	20 22 год (1-й год планового периода)	20 23 год (2-й год планового периода)	в процентах	в абсолютных показателях
1	2	3	4	5	6	7	8	9	10	11	12	13	14
900000.Р.27.1.Р0320001000						Доля документов из фонда библиотеки, отраженные в электронном каталоге в общем объеме фонда	процент	744	65	65	67	15	10

3.2. Показатели, характеризующие объем работы:

Уникальный номер реестровой записи	Показатель, характеризующий содержание работы (по справочникам)			Показатель, характеризующий условия (формы) выполнения работы (по справочникам)		Показатель объема работы				Значение показателя объема работы			Допустимые (возможные) отклонения от установленных показателей качества муниципальной работы	
	Содержание 1 (наименование показателя)	Содержание 2 (наименование показателя)	Содержание 3 (наименование показателя)	Условие 1 (наименование показателя)	Условие 2 (наименование показателя)	наименование показателя	единица измерения по ОКЕИ: наименование	единица измерения по ОКЕИ: код	описание работы	20 21 год (очередной финансовый год)	20 22 год (1-й год планового периода)	20 23 год (2-й год планового периода)	в процентах	в абсолютных показателях
1	2	3	4	5	6	7	8	9	10	11	12	13	14	15
900000.Р.27.1.Р0320001000						Количество документов	единица	642	работа по пополнению, сохранению и содержанию книжного фонда	410000	410000	410000	15	61500

Часть 3. Прочие сведения о муниципальном задании [5]

1. Основания для досрочного прекращения выполнения муниципального задания

В случае ликвидации, реорганизации учреждения, либо в случае исключения муниципальной услуги (работы) из общероссийского перечня (классификатора) государственных (муниципальных) услуг, регионального классификатора государственных (муниципальных) услуг и работ, оказываемых (выполняемых) муниципальными бюджетными и муниципальными автономными учреждениями, функции и полномочия учредителя которых осуществляет Администрация ЗАТО г. Железногорск, в качестве основных видов деятельности, постановление Администрации ЗАТО г. Железногорск об утверждении муниципального задания подлежит отмене в порядке, установленном действующим законодательством.

2. Иная информация, необходимая для выполнения (контроля за выполнением) муниципального задания отсутствует

3. Порядок контроля за выполнением муниципального задания

Форма контроля	Периодичность	Орган исполнительной власти, осуществляющий контроль за выполнением муниципального задания
1	2	3
1. Предварительный	В соответствии с постановлением Администрации ЗАТО г. Железногорск от 04.12.2015 №1995 "Об утверждении Порядка формирования муниципального задания в отношении муниципальных учреждений ЗАТО Железногорск и финансового обеспечения выполнения муниципального задания"	Администрация ЗАТО г. Железногорск
2. Текущий		
3. Последующий		

4. Требования к отчетности о выполнении муниципального задания

4.1. Периодичность представления отчетов о выполнении муниципального задания: за 1 квартал, за полугодие, за 9 месяцев, ежегодно

4.2. Сроки представления отчетов о выполнении муниципального задания:
за 1 квартал, за полугодие, за 9 месяцев - до 2 числа месяца, следующего за отчетным, по форме согласно приложению № 5 к постановлению Администрации ЗАТО г. Железногорск от 04.12.2015 № 1995 "Об утверждении Порядка формирования муниципального задания в отношении муниципальных учреждений ЗАТО Железногорск и финансового обеспечения выполнения муниципального задания" (далее - Порядок);
ежегодно - не позднее 3 рабочего дня текущего финансового года, по форме согласно приложению № 6 к Порядку

4.3. Иные требования к отчетности о выполнении муниципального задания: отсутствуют

5. Иная информация, необходимая для исполнения (контроля за исполнением) муниципального задания : отсутствует

[1] Формируется при установлении муниципального задания на оказание государственной услуги (услуг) и работы (работ) и содержит требования к оказанию муниципальной услуги (услуг) раздельно по каждой из муниципальных услуг с указанием порядкового номера раздела.

[2] Заполняется при установлении показателей, характеризующих качество муниципальной услуги, в общероссийских базовых перечнях услуг или региональных перечнях услуг и работ.

[3] Формируется при установлении муниципального задания на оказание муниципальной услуги (услуг) и работы (работ) и содержит требования к выполнению работы (работ) раздельно по каждой из работ с указанием порядкового номера раздела.

[4] Заполняется при установлении показателей, характеризующих качество работы, в региональном перечне услуг и работ.

[5] Заполняется в целом по муниципальному заданию.

Раздел 2

1. Наименование работы :
Организация и проведение культурно-массовых мероприятий

Код муниципальной услуги (работы): Р.04.1.0032

2. Категории потребителей работы :
Физические лица, юридические лица

3. Показатели, характеризующие объем и (или) качество работы:

3.1. Показатели, характеризующие качество работы [4]:

Уникальный номер реестровой записи	Показатель, характеризующий содержание работы (по справочникам)			Показатель, характеризующий условия (формы) выполнения работы (по справочникам)		Показатель качества работы			Значение показателя качества работы			Допустимые (возможные) отклонения от установленных показателей качества муниципальной работы	
	Содержание 1 (наименование показателя)	Содержание 2 (наименование показателя)	Содержание 3 (наименование показателя)	Условие 1 (наименование показателя)	Условие 2 (наименование показателя)	наименование показателя	единица измерения по ОКЕИ: наименование	единица измерения по ОКЕИ: код	20 21 год (очередной финансовый год)	20 22 год (1-й год планового периода)	20 23 год (2-й год планового периода)	в процентах	в абсолютных показателях
1	2	3	4	5	6	7	8	9	10	11	12	13	14
910000.Р.27.1.Р0510008000	культурно-массовых (иные зрелищные мероприятия)					Охват населения мероприятиями от общей численности населения	процент	744	3%	3%	3%	15%	0,4

3.2. Показатели, характеризующие объем работы:

Уникальный номер реестровой записи	Показатель, характеризующий содержание работы (по справочникам)			Показатель, характеризующий условия (формы) выполнения работы (по справочникам)		Показатель объема работы				Значение показателя объема работы			Допустимые (возможные) отклонения от установленных показателей качества муниципальной работы	
	Содержание 1 (наименование показателя)	Содержание 2 (наименование показателя)	Содержание 3 (наименование показателя)	Условие 1 (наименование показателя)	Условие 2 (наименование показателя)	наименование показателя	единица измерения по ОКЕИ: наименование	единица измерения по ОКЕИ: код	описание работы	20 21 год (очередной финансовый год)	20 22 год (1-й год планового периода)	20 23 год (2-й год планового периода)	в процентах	в абсолютных показателях
1	2	3	4	5	6	7	8	9	10	11	12	13	14	15
910000.Р.27.1.Р0510008000	культурно-массовых (иные зрелищные мероприятия)					количество участников мероприятий	человек	792	Подготовка сценария, изготовление декораций, пошив костюмов, проведение репетиций	2 616	2 616	2 616	15	392

Часть 3. Прочие сведения о муниципальном задании [5]

1. Основания для досрочного прекращения выполнения муниципального задания

В случае ликвидации, реорганизации учреждения, либо в случае исключения муниципальной услуги (работы) из общероссийского перечня (классификатора) государственных (муниципальных) услуг, регионального классификатора государственных (муниципальных) услуг и работ, оказываемых (выполняемых) муниципальными бюджетными и муниципальными автономными учреждениями, функции и полномочия учредителя которых осуществляет Администрация ЗАТО г. Железногорск, в качестве основных видов деятельности, постановление Администрации ЗАТО г. Железногорск об утверждении муниципального задания подлежит отмене в порядке, установленном действующим законодательством.

2. Иная информация, необходимая для выполнения (контроля за выполнением) муниципального задания отсутствует

3. Порядок контроля за выполнением муниципального задания

Форма контроля	Периодичность	Орган исполнительной власти, осуществляющий контроль за выполнением муниципального задания
1	2	3
1. Предварительный	В соответствии с постановлением Администрации ЗАТО г. Железногорск от 04.12.2015 №1995 "Об утверждении Порядка формирования муниципального задания в отношении муниципальных учреждений ЗАТО Железногорск и финансового обеспечения выполнения муниципального задания"	Администрация ЗАТО г. Железногорск
2. Текущий		
3. Последующий		

4. Требования к отчетности о выполнении муниципального задания

4.1. Периодичность представления отчетов о выполнении муниципального задания: за 1 квартал, за полугодие, за 9 месяцев, ежегодно

4.2. Сроки представления отчетов о выполнении муниципального задания:
за 1 квартал, за полугодие, за 9 месяцев - до 2 числа месяца, следующего за отчетным, по форме согласно приложению № 5 к постановлению Администрации ЗАТО г. Железногорск от 04.12.2015 № 1995 "Об утверждении Порядка формирования муниципального задания в отношении муниципальных учреждений ЗАТО Железногорск и финансового обеспечения выполнения муниципального задания" (далее - Порядок);
ежегодно - не позднее 3 рабочего дня текущего финансового года, по форме согласно приложению № 6 к Порядку

4.3. Иные требования к отчетности о выполнении муниципального задания: отсутствуют

5. Иная информация, необходимая для исполнения (контроля за исполнением) муниципального задания : отсутствует

[1] Формируется при установлении муниципального задания на оказание государственной услуги (услуг) и работы (работ) и содержит требования к оказанию муниципальной услуги (услуг) раздельно по каждой из муниципальных услуг с указанием порядкового номера раздела.

[2] Заполняется при установлении показателей, характеризующих качество муниципальной услуги, в общероссийских базовых перечнях услуг или региональных перечнях услуг и работ.

[3] Формируется при установлении муниципального задания на оказание муниципальной услуги (услуг) и работы (работ) и содержит требования к выполнению работы (работ) раздельно по каждой из работ с указанием порядкового номера раздела.

[4] Заполняется при установлении показателей, характеризующих качество работы, в региональном перечне услуг и работ.

[5] Заполняется в целом по муниципальному заданию.

Городской округ
«Закрытое административно − территориальное образование Железногорск Красноярского края»
АДМИНИСТРАЦИЯ ЗАТО г. ЖЕЛЕЗНОГОРСК
ПОСТАНОВЛЕНИЕ
23.06.2021 № 1202
г. Железногорск

О ВНЕСЕНИИ ИЗМЕНЕНИЙ В ПОСТАНОВЛЕНИЕ АДМИНИСТРАЦИИ ЗАТО Г. ЖЕЛЕЗНОГОРСК ОТ 06.11.2013 № 1754 «ОБ УТВЕРЖДЕНИИ МУНИЦИПАЛЬНОЙ ПРОГРАММЫ “ГРАЖДАНСКОЕ ОБЩЕСТВО − ЗАТО ЖЕЛЕЗНОГОРСК”»

В соответствии со ст.179 Бюджетного кодекса Российской Федерации, с Федеральным законом от 06.10.2003 № 131-ФЗ «Об общих принципах организации местного самоуправления в Российской Федерации», Уставом ЗАТО Железногорск, постановлением Администрации ЗАТО г. Железногорск от 21.08.2013 № 1301 «Об утверждении Порядка принятия решений о разработке, формировании и реализации муниципальных программ ЗАТО Железногорск», постановлением Администрации ЗАТО г. Железногорск от 30.07.2013 № 1207 «Об утверждении перечня муниципальных программ ЗАТО Железногорск»,

ПОСТАНОВЛЯЮ:

1. Внести в постановление Администрации ЗАТО г. Железногорск от 06.11.2013 № 1754 «Об утверждении муниципальной программы «Гражданское общество − ЗАТО Железногорск» следующие изменения:

1.1. В приложении № 1 к постановлению строку «Информация по ресурсному обеспечению муниципальной программы, в том числе в разбивке по источникам финансирования по годам реализации программы» раздела «Паспорт муниципальной программы ЗАТО Железногорск» изложить в новой редакции:

Информация по ресурсному обеспечению муниципальной программы, в том числе в разбивке по источникам финансирования по годам реализации программы	Объем бюджетных ассигнований на реализацию программы составляет всего − 56 897 893,71 руб., в том числе: - средства федерального бюджета − 0,00 руб.; − средства краевого бюджета − 954 317,52 руб., в том числе по годам: в 2021 году − 954 317,52 руб. в 2022 году − 0,00 руб. в 2023 году − 0,00 руб. − средства местного бюджета − 55 943 576,19 руб., в том числе по годам: в 2021 году − 19 927 056,19 руб.; в 2022 году − 18 008 260,00 руб. в 2023 году − 18 008 260,00 руб.

1.2. Приложение № 1 к муниципальной программе изложить в новой редакции согласно приложению № 1 к настоящему постановлению.

1.3. Приложение № 2 к муниципальной программе изложить в новой редакции согласно приложению № 2 к настоящему постановлению.

1.4. Приложение № 2 к подпрограмме изложить в новой редакции согласно приложению № 3 к настоящему постановлению.

2. Управлению внутреннего контроля Администрации ЗАТО г. Железногорск (Е.Н. Панченко) довести настоящее постановление до сведения населения через газету «Город и горожане».

3. Отделу общественных связей Администрации ЗАТО г. Железногорск (И.С. Архипова) разместить настоящее постановление на официальном сайте городского округа «Закрытое административно-территориальное образование Железногорск Красноярского края» в информационно-телекоммуникационной сети «Интернет».

4. Контроль над исполнением настоящего постановления возложить на заместителя Главы ЗАТО г. Железногорск по общим вопросам М.В. Будулуцу.

5. Настоящее постановление вступает в силу после его официального опубликования.

Глава ЗАТО г. Железногорск И.Г. КУКСИН

Приложение № 1
к постановлению Администрации ЗАТО г. Железногорк
от 23.06.2021 № 1202
Приложение № 1
к муниципальной программе "Гражданское общество - ЗАТО Железногорск"

ИНФОРМАЦИЯ О РЕСУРСНОМ ОБЕСПЕЧЕНИИ МУНИЦИПАЛЬНОЙ ПРОГРАММЫ ЗА СЧЕТ СРЕДСТВ МЕСТНОГО БЮДЖЕТА, В ТОМ ЧИСЛЕ СРЕДСТВ, ПОСТУПИВШИХ ИЗ БЮДЖЕТОВ ДРУГИХ УРОВНЕЙ БЮДЖЕТНОЙ СИСТЕМЫ

(рублей)

Наименование показателя	КБК				2021	2022	2023	Итого на период
	КЦСР	КВСР	КФСР	КВР				
Муниципальная программа "Гражданское общество-ЗАТО Железногорск"	1500000000				20 881 373,71	18 008 260,00	18 008 260,00	56 897 893,71
Подготовка и опубликование муниципальных правовых актов и доведение информации о социально-экономическом и культурном развитии муниципального образования и иной официальной информации	1500000030				10 635 510,00	9 895 510,00	9 895 510,00	30 426 530,00
Администрация закрытого административно-территориального образования город Железногорск	1500000030	009			10 635 510,00	9 895 510,00	9 895 510,00	30 426 530,00
Периодическая печать и издательства	1500000030	009	1202		10 635 510,00	9 895 510,00	9 895 510,00	30 426 530,00
Расходы на выплаты персоналу в целях обеспечения выполнения функций государственными (муниципальными) органами, казенными учреждениями, органами управления государственными внебюджетными фондами	1500000030	009	1202	100	6 122 730,00	6 122 730,00	6 122 730,00	18 368 190,00
Расходы на выплаты персоналу казенных учреждений	1500000030	009	1202	110	6 122 730,00	6 122 730,00	6 122 730,00	18 368 190,00
Закупка товаров, работ и услуг для обеспечения государственных (муниципальных) нужд	1500000030	009	1202	200	4 476 780,00	3 721 780,00	3 721 780,00	11 920 340,00
Иные закупки товаров, работ и услуг для обеспечения государственных (муниципальных) нужд	1500000030	009	1202	240	4 476 780,00	3 721 780,00	3 721 780,00	11 920 340,00
Иные бюджетные ассигнования	1500000030	009	1202	800	36 000,00	51 000,00	51 000,00	138 000,00
Уплата налогов, сборов и иных платежей	1500000030	009	1202	850	36 000,00	51 000,00	51 000,00	138 000,00
Подготовка и выпуск информационно-рекламных материалов социально-культурного значения	1500000040				6 578 796,19	6 400 000,00	6 400 000,00	19 378 796,19
Администрация закрытого административно-территориального образования город Железногорск	1500000040	009			6 578 796,19	6 400 000,00	6 400 000,00	19 378 796,19
Периодическая печать и издательства	1500000040	009	1202		6 578 796,19	6 400 000,00	6 400 000,00	19 378 796,19
Расходы на выплаты персоналу в целях обеспечения выполнения функций государственными (муниципальными) органами, казенными учреждениями, органами управления государственными внебюджетными фондами	1500000040	009	1202	100	5 104 151,00	5 104 151,00	5 104 151,00	15 312 453,00
Расходы на выплаты персоналу казенных учреждений	1500000040	009	1202	110	5 104 151,00	5 104 151,00	5 104 151,00	15 312 453,00
Закупка товаров, работ и услуг для обеспечения государственных (муниципальных) нужд	1500000040	009	1202	200	1 474 645,19	1 295 849,00	1 295 849,00	4 066 343,19
Иные закупки товаров, работ и услуг для обеспечения государственных (муниципальных) нужд	1500000040	009	1202	240	1 474 645,19	1 295 849,00	1 295 849,00	4 066 343,19
Подпрограмма "Содействие в реализации гражданских инициатив и поддержка социально ориентированных некоммерческих организаций"	1510000000				3 667 067,52	1 712 750,00	1 712 750,00	7 092 567,52

Реализация мероприятий по созданию и обеспечению деятельности муниципального ресурсного центра поддержки общественных инициатив	1510000040				221 080,00	221 080,00	221 080,00	663 240,00
Администрация закрытого административно-территориального образования город Железногорск	1510000040	009			221 080,00	221 080,00	221 080,00	663 240,00
Другие общегосударственные вопросы	1510000040	009	0113		221 080,00	221 080,00	221 080,00	663 240,00
Закупка товаров, работ и услуг для обеспечения государственных (муниципальных) нужд	1510000040	009	0113	200	221 080,00	221 080,00	221 080,00	663 240,00
Иные закупки товаров, работ и услуг для обеспечения государственных (муниципальных) нужд	1510000040	009	0113	240	221 080,00	221 080,00	221 080,00	663 240,00
Проведение общегородских социально значимых мероприятий с участием сотрудников и добровольцев СОНКО	1510000100				257 800,00	257 800,00	257 800,00	773 400,00
Муниципальное казенное учреждение "Управление культуры"	1510000100	733			257 800,00	257 800,00	257 800,00	773 400,00
Другие общегосударственные вопросы	1510000100	733	0113		257 800,00	257 800,00	257 800,00	773 400,00
Предоставление субсидий бюджетным, автономным учреждениям и иным некоммерческим организациям	1510000100	733	0113	600	257 800,00	257 800,00	257 800,00	773 400,00
Субсидии бюджетным учреждениям	1510000100	733	0113	610	257 800,00	257 800,00	257 800,00	773 400,00
Предоставление грантов в форме субсидий социально ориентированным некоммерческим организациям на конкурсной основе на финансирование расходов, связанных с реализацией ими социально значимых проектов	1510000110				1 500 000,00	1 000 000,00	1 000 000,00	3 500 000,00
Администрация закрытого административно-территориального образования город Железногорск	1510000110	009			1 500 000,00	1 000 000,00	1 000 000,00	3 500 000,00
Другие общегосударственные вопросы	1510000110	009	0113		1 500 000,00	1 000 000,00	1 000 000,00	3 500 000,00
Предоставление субсидий бюджетным, автономным учреждениям и иным некоммерческим организациям	1510000110	009	0113	600	1 500 000,00	1 000 000,00	1 000 000,00	3 500 000,00
Субсидии некоммерческим организациям (за исключением государственных (муниципальных) учреждений)	1510000110	009	0113	630	1 500 000,00	1 000 000,00	1 000 000,00	3 500 000,00
Досуговые и оздоровительные мероприятия с участием СОНКО, объединяющих граждан с ограниченными возможностями здоровья	1510000140				233 870,00	233 870,00	233 870,00	701 610,00
Муниципальное казенное учреждение "Управление культуры"	1510000140	733			112 600,00	112 600,00	112 600,00	337 800,00
Другие общегосударственные вопросы	1510000140	733	0113		112 600,00	112 600,00	112 600,00	337 800,00
Предоставление субсидий бюджетным, автономным учреждениям и иным некоммерческим организациям	1510000140	733	0113	600	112 600,00	112 600,00	112 600,00	337 800,00
Субсидии бюджетным учреждениям	1510000140	733	0113	610	112 600,00	112 600,00	112 600,00	337 800,00
Муниципальное казенное учреждение "Управление образования"	1510000140	734			121 270,00	121 270,00	121 270,00	363 810,00
Другие общегосударственные вопросы	1510000140	734	0113		121 270,00	121 270,00	121 270,00	363 810,00
Предоставление субсидий бюджетным, автономным учреждениям и иным некоммерческим организациям	1510000140	734	0113	600	121 270,00	121 270,00	121 270,00	363 810,00
Субсидии автономным учреждениям	1510000140	734	0113	620	121 270,00	121 270,00	121 270,00	363 810,00
Предоставление субсидий на поддержку социально ориентированных некоммерческих организаций на конкурсной основе	1510000150				500 000,00	0,00	0,00	500 000,00
Администрация закрытого административно-территориального образования город Железногорск	1510000150	009			500 000,00	0,00	0,00	500 000,00
Другие общегосударственные вопросы	1510000150	009	0113		500 000,00	0,00	0,00	500 000,00
Предоставление субсидий бюджетным, автономным учреждениям и иным некоммерческим организациям	1510000150	009	0113	600	500 000,00	0,00	0,00	500 000,00
Субсидии некоммерческим организациям (за исключением государственных (муниципальных) учреждений)	1510000150	009	0113	630	500 000,00	0,00	0,00	500 000,00
Расходы на поддержку социально ориентированных некоммерческих организаций	15100S5790				454 317,52	0,00	0,00	454 317,52
Администрация закрытого административно-территориального образования город Железногорск	15100S5790	009			454 317,52	0,00	0,00	454 317,52
Другие общегосударственные вопросы	15100S5790	009	0113		454 317,52	0,00	0,00	454 317,52
Предоставление субсидий бюджетным, автономным учреждениям и иным некоммерческим организациям	15100S5790	009	0113	600	454 317,52	0,00	0,00	454 317,52
Субсидии некоммерческим организациям (за исключением государственных (муниципальных) учреждений)	15100S5790	009	0113	630	454 317,52	0,00	0,00	454 317,52
Расходы на обеспечение деятельности муниципальных ресурсных центров поддержки общественных инициатив	15100S6400				500 000,00	0,00	0,00	500 000,00
Администрация закрытого административно-территориального образования город Железногорск	15100S6400	009			500 000,00	0,00	0,00	500 000,00
Другие общегосударственные вопросы	15100S6400	009	0113		500 000,00	0,00	0,00	500 000,00
Закупка товаров, работ и услуг для обеспечения государственных (муниципальных) нужд	15100S6400	009	0113	200	500 000,00	0,00	0,00	500 000,00
Иные закупки товаров, работ и услуг для обеспечения государственных (муниципальных) нужд	15100S6400	009	0113	240	500 000,00	0,00	0,00	500 000,00
ВСЕГО:					20 881 373,71	18 008 260,00	18 008 260,00	56 897 893,71

Исполняющий обязанности начальника Отдела общественных связей А.Ю. МАРКОВИЧ

Приложение № 2
к постановлению Администрации
ЗАТО г. Железногорск
от 23.06.2021 № 1202
Приложение № 2
к Муниципальной программе "Гражданское общество ЗАТО Железногорск"

ИНФОРМАЦИЯ ОБ ИСТОЧНИКАХ ФИНАНСИРОВАНИЯ ПОДПРОГРАММ, ОТДЕЛЬНЫХ МЕРОПРИЯТИЙ МУНИЦИПАЛЬНОЙ ПРОГРАММЫ (СРЕДСТВА МЕСТНОГО БЮДЖЕТА, В ТОМ ЧИСЛЕ СРЕДСТВА, ПОСТУПИВШИЕ ИЗ БЮДЖЕТОВ ДРУГИХ УРОВНЕЙ БЮДЖЕТНОЙ СИСТЕМЫ)

Статус	Наименование муниципальной программы, подпрограммы муниципальной программы	Уровень бюджетной системы / источники финансирования	Оценка расходов (руб.), годы			
			2021	2022	2023	Итог на период
Муниципальная программа	Гражданское общество – ЗАТО Железногорск	Всего	20 881 373,71	18 008 260,00	18 008 260,00	56 897 893,71
		в том числе:	0,00	0,00	0,00	0,00
		федеральный бюджет	0,00	0,00	0,00	0,00
		краевой бюджет	954 317,52	0,00	0,00	954 317,52
		местный бюджет	19 927 056,19 =E11=D18+D23+D28	18 008 260,00	18 008 260,00	55 943 576,1 9
Подпрограмма 1	Содействие в реализации гражданских инициатив и поддержка социально ориентированных некоммерческих организаций	Всего	3 667 067,52	1 712 750,00	1 712 750,00	7 092 567,52
		в том числе:				0,00
		федеральный бюджет	0,00	0,00	0,00	0,00
		краевой бюджет	954 317,52	0,00	0,00	954 317,52
		местный бюджет	2 712 750,00	1 712 750,00	1 712 750,00	6 138 250,00
Мероприятие 1	Подготовка и опубликование муниципальных правовых актов и доведение информации о социально-экономическом и культурном развитии муниципального образования и иной официальной информации	Всего	10 635 510,00	9 895 510,00	9 895 510,00	30 426 530,00
		в том числе:				
		федеральный бюджет	0,00	0,00	0,00	0,00
		краевой бюджет	0,00	0,00	0,00	0,00
		местный бюджет	10 635 510,00	9 895 510,00	9 895 510,00	30 426 530,00
Мероприятие 2	Подготовка и выпуск информационно-рекламных материалов социально-культурного значения	Всего	6 578 796,19	6 400 000,00	6 400 000,00	19 378 796,19
		в том числе:				
		федеральный бюджет	0,00	0,00	0,00	0,00
		краевой бюджет	0,00	0,00	0,00	0,00
		местный бюджет	6 578 796,19	6 400 000,00	6 400 000,00	19 378 796,19

Исполняющий обязанности начальника Отдела общественных связей А.Ю. МАРКОВИЧ

Приложение № 3
к постановлению Администрации
ЗАТО г. Железногорск
от 23.06.2021 № 1202
Приложение № 2
к подпрограмме «Содействие в реализации гражданских инициатив и поддержка социально ориентированных некоммерческих организаций»

ПЕРЕЧЕНЬ МЕРОПРИЯТИЙ ПОДПРОГРАММЫ «СОДЕЙСТВИЕ В РЕАЛИЗАЦИИ ГРАЖДАНСКИХ ИНИЦИАТИВ И ПОДДЕРЖКА СОЦИАЛЬНО ОРИЕНТИРОВАННЫХ НЕКОММЕРЧЕСКИХ ОРГАНИЗАЦИЙ»

Цели, задачи, мероприятия подпрограммы	Наименование главного распорядителя бюджетных средств	КБК				Расходы, рублей				Ожидаемый результат от реализации подпрограммного мероприятия (в натуральном выражении)
		КЦСР	КВСР	КФСР	КВР	2021	2022	2023	Итого на период	
Цель подпрограммы: Создание условий для развития и реализации гражданских инициатив и поддержки социально ориентированных некоммерческих организаций										
Задача 1: Выявление и поддержка общественных инициатив, реализация социально значимых проектов										
1.1. Предоставление грантов в форме субсидий социально ориентированным некоммерческим организациям на конкурсной основе на финансирование расходов, связанных с реализацией ими социально значимых проектов	Администрация ЗАТО г.Железногорск	1510000110	009	0113	630	1 500 000,00	1 000 000,00	1 000 000,00	3 500 000,00	Реализация на территории ЗАТО Железногорск за счет местного бюджета не менее 13 социально значимых проектов сотрудниками и добровольцами СОНКО ежегодно
Предоставление субсидий на поддержку социально ориентированных некоммерческих организаций на конкурсной основе		1510000150	009	0113	630	500 000,00	0,00	0,00	500 000,00	
Расходы на поддержку социально ориентированных некоммерческих организаций	Администрация ЗАТО г.Железногорск	15100S5790	009	0113	630	454 317,52	0,00	0,00	454 317,52	
Задача 2: Информационно-консультационная поддержка социально ориентированных некоммерческих организаций										
2.1. Реализация мероприятий по созданию и обеспечению деятельности муниципального ресурсного центра поддержки общественных инициатив	Администрация ЗАТО г.Железногорск	1510000040	009	0113	240	221 080,00	221 080,00	221 080,00	663 240,00	Проведение не менее 10 публичных мероприятий (общественных акций, форумов, круглых столов), направленных на развитие гражданского общества и социально значимых инициатив жителей ежегодно; участие не менее 10 представителей СОНКО в образовательных мероприятиях местного и краевого уровня по направлениям управления СОНКО, социального проектирования и предпринимательства, форм поддержки СОНКО или иным, касающимся организации деятельности СОНКО ежегодно; оказание не менее 300 услуг по предоставлению помещений, оборудования, рабочего места, транспорта, информационного пространства СОНКО ежегодно; обеспечение участия не менее 100 сотрудников и добровольцев СОНКО в форумах, слетах, фестивалях, семинарах, иных социально значимых мероприятиях муниципального и краевого уровней
2.2. Расходы на обеспечение деятельности муниципальных ресурсных центров поддержки общественных инициатив	Администрация ЗАТО г.Железногорск	15100S6400	009	0113	240	500 000,00	0,00	0,00	500 000,00	
Задача 3: Организационно-техническое содействие в реализации гражданских инициатив, обеспечение доступа социально ориентированных некоммерческих организаций к ресурсам муниципальных учреждений										
3.1. Досуговые и оздоровительные мероприятия с участием СОНКО, объединяющих граждан с ограниченными возможностями здоровья	Х	1510000140	х	х	х	233 870,00	233 870,00	233 870,00	701 610,00	Участие в досуговых и оздоровительных мероприятиях не менее300 человек - участников СОНКО, объединяющих граждан с ограниченными возможностями здоровья
	МКУ «Управление культуры»	1510000140	733	0113	610	112 600,00	112 600,00	112 600,00	337 800,00	
	МКУ "Управление образования"	1510000140	734	0113	620	121 270,00	121 270,00	121 270,00	363 810,00	
3.2. Проведение общегородских социально значимых мероприятий с участием сотрудников и добровольцев СОНКО	МКУ «Управление культуры»	1510000100	733	0113	610	257 800,00	257 800,00	257 800,00	773 400,00	Участие в мероприятиях социально значимой направленности не менее 1500 человек из числа участников общественных объединений ежегодно.
Задача 4: Имущественная поддержка социально-ориентированных некоммерческих организаций										
4.1. Предоставление муниципального имущества, входящего в состав Муниципальной казны ЗАТО Железногорск, социально ориентированными некоммерческими организациями	МКУ «УИЗиЗ»	х	х	х	х	0,00	0,00	0,00	0,00	Предоставление помещений не менее, чем 4 СО НКО на конкурсной основе на льготных условиях, либо в безвозмездное пользование
Итого по подпрограмме	Х	1510000000	х	х	х	3 667 067,52	1 712 750,00	1 712 750,00	7 092 567,52	
В том числе:										
Главный распорядитель бюджетных средств 1	Администрация ЗАТО г.Железногорск	1510000000	009	х	х	3 175 397, 52	1 221 080,00	1 221 080,00	5 617 557,52	
Главный распорядитель бюджетных средств 2	МКУ "Управление культуры"	1510000000	733	х	х	370 400,00	370 400,00	370 400,00	1 111 200,00	
Главный распорядитель бюджетных средств 3	МКУ "Управление образования"	1510000000	734	х	х	121 270,00	121 270,00	121 270,00	363 810,00	

Исполняющий обязанности начальника Отдела общественных связей А.Ю. МАРКОВИЧ

Городской округ «Закрытое административно – территориальное образование Железногорск Красноярского края»
СОВЕТ ДЕПУТАТОВ ЗАТО г. ЖЕЛЕЗНОГОРСК
РЕШЕНИЕ
01 июля 2021 №9-93Р
г. Железногорск

О ВНЕСЕНИИ ИЗМЕНЕНИЙ И ДОПОЛНЕНИЙ В РЕШЕНИЕ СОВЕТА ДЕПУТАТОВ ЗАТО Г. ЖЕЛЕЗНОГОРСК ОТ 17.12.2020 № 4-40Р «О БЮДЖЕТЕ ЗАТО ЖЕЛЕЗНОГОРСК НА 2021 ГОД И ПЛАНОВЫЙ ПЕРИОД 2022-2023 ГОДОВ»

В соответствии с Бюджетным кодексом Российской Федерации, Федеральным Законом от 06.10.2003 № 131-ФЗ «Об общих принципах организации местного самоуправления в Российской Федерации», решением Совета депутатов ЗАТО г. Железногорск от 20.07.2010 № 6-35Р «Об утверждении Положения «О бюджетном процессе в ЗАТО Железногорск»», на основании статьи 28 Устава ЗАТО Железногорск, Совет депутатов

Р Е Ш И Л:

1. Внести и утвердить изменения и дополнения в решение Совета депутатов ЗАТО г. Железногорск от 17.12.2020 № 4-40Р «О бюджете ЗАТО Железногорск на 2021 год и плановый период 2022-2023 годов»:

1.1. В подпункте 1.1 цифры «3 680 502 019,62» заменить цифрами «3 790 411 957,14», цифры «2 488 201 452,16» заменить цифрами «2 573 351 219,53».

1.2. В подпункте 1.2 цифры «3 841 630 641,73» заменить цифрами «3 917 152 865,02».

1.3. В подпункте 1.3 цифры «161 128 622,11» заменить цифрами «126 740 907,88».

1.4. В подпункте 1.4 цифры «161 128 622,11» заменить цифрами «126 740 907,88».

1.5. В пункте 6 после слов «на 2021 год в сумме» цифры «27 809 886,00» заменить цифрами «27 769 886,00».

1.6. В пункте 7 цифры «315 064 973,49» заменить цифрами «321 093 965,49», цифры «138 498 347,80» заменить цифрами «142 682 539,80».

1.7. В пункте 12 цифры «101 460 001,00» заменить цифрами «67 009 639,55», цифры «203 460 001,00» заменить цифрами «169 009 639,55», цифры «270 460 001,00» заменить цифрами «236 009 639,55».

1.8. Изложить в новой редакции следующие приложения к решению Совета депутатов ЗАТО г. Железногорск от 17.12.2020 № 4-40Р «О бюджете ЗАТО Железногорск на 2021 год и плановый период 2022-2023 годов»:

- приложение № 1 «Источники внутреннего финансирования дефицита бюджета ЗАТО Железногорск на 2021 год и плановый период 2022-2023 годов» (Приложение № 1);
- приложение № 2 «Перечень главных администраторов доходов бюджета ЗАТО Железногорск и главных администраторов источников внутреннего финансирования дефицита бюджета ЗАТО Железногорск» (Приложение № 2);
- приложение № 3 «Доходы бюджета ЗАТО Железногорск на 2021 год и плановый период 2022 - 2023 годов» (Приложение № 3);
- приложение № 4 «Распределение бюджетных ассигнований по разделам и подразделам классификации расходов бюджетов Российской Федерации на 2021 год и плановый период 2022 - 2023 годов» (Приложение № 4);
- приложение № 5 «Ведомственная структура расходов бюджета ЗАТО Железногорск на 2021 год и плановый период 2022 - 2023 годов» (Приложение № 5);
- приложение № 6 «Распределение бюджетных ассигнований по разделам и подразделам, целевым статьям (муниципальным программам и непрограммным направлениям деятельности), группам и подгруппам видов расходов классификации расходов местного бюджета на 2021 год и плановый период 2022 - 2023 годов» (Приложение № 6);
- приложение № 7 «Распределение бюджетных ассигнований по целевым статьям (муниципальным программам и непрограммным направлениям деятельности), группам и подгруппам видов расходов классификации расходов местного бюджета на 2021 год и плановый период 2022 - 2023 годов» (Приложение № 7);
- приложение № 8 «Порядок предоставления субсидий юридическим лицам (за исключением субсидий муниципальным учреждениям), индивидуальным предпринимателям, физическим лицам из бюджета ЗАТО Железногорск на 2021 год и плановый период 2022 - 2023 годов» (Приложение № 8);
- приложение № 9 «Программа муниципальных внутренних заимствований ЗАТО Железногорск на 2021 год и плановый период 2022 - 2023 годов» (Приложение № 9).

2. Контроль за исполнением настоящего решения возложить на председателя комиссии по бюджету, финансам и налогам Ю.И. Разумника.

3. Настоящее решение вступает в силу после его официального опубликования.

Председатель Совета депутатов ЗАТО г. Железногорск С.Д. ПРОСКУРНИН
Глава ЗАТО г. Железногорск И.Г. КУКСИН

Приложение № 1
к решению Совета депутатов от 01 июля 2021 № 9-93Р
Приложение № 1
к решению Совета депутатов от 17.12.2020 № 4-40Р

ИСТОЧНИКИ ВНУТРЕННЕГО ФИНАНСИРОВАНИЯ ДЕФИЦИТА БЮДЖЕТА ЗАТО ЖЕЛЕЗНОГОРСК НА 2021 ГОД И ПЛАНОВЫЙ ПЕРИОД 2022-2023 ГОДОВ

(рублей)

№ п/п	Наименование кода поступлений в бюджет, группы, подгруппы, статьи, подстатьи, элемента, подвида, аналитической группы вида источников финансирования дефицитов бюджетов	Код	сумма на 2021 год	сумма на 2022 год	сумма на 2023 год
1	Кредиты кредитных организаций в валюте Российской Федерации	801 01 02 00 00 00 0000 000	67 009 639,55	102 000 000,00	67 000 000,00
2	Привлечение кредитов от кредитных организаций в валюте Российской Федерации	801 01 02 00 00 00 0000 700	67 009 639,55	169 009 639,55	236 009 639,55
3	Привлечение кредитов от кредитных организаций бюджетами городских округов в валюте Российской Федерации	801 01 02 00 00 04 0000 710	67 009 639,55	169 009 639,55	236 009 639,55
4	Погашение кредитов, предоставленных кредитными организациями в валюте Российской Федерации	801 01 02 00 00 00 0000 800	0,00	67 009 639,55	169 009 639,55
5	Погашение бюджетами городских округов кредитов от кредитных организаций в валюте Российской Федерации	801 01 02 00 00 04 0000 810	0,00	67 009 639,55	169 009 639,55
6	Изменение остатков средств на счетах по учету средств бюджета	801 01 05 00 00 00 0000 000	59 731 268,33	0,00	0,00
7	Увеличение остатков средств бюджетов	801 01 05 00 00 00 0000 500	-3 857 421 596,69	-3 652 687 962,26	-3 790 781 401,06
8	Увеличение прочих остатков средств бюджетов	801 01 05 02 00 00 0000 500	-3 857 421 596,69	-3 652 687 962,26	-3 790 781 401,06
9	Увеличение прочих остатков денежных средств бюджетов	801 01 05 02 01 00 0000 510	-3 857 421 596,69	-3 652 687 962,26	-3 790 781 401,06
10	Увеличение прочих остатков денежных средств бюджетов городских округов	801 01 05 02 01 04 0000 510	-3 857 421 596,69	-3 652 687 962,26	-3 790 781 401,06
11	Уменьшение остатков средств бюджетов	801 01 05 00 00 00 0000 600	3 917 152 865,02	3 652 687 962,26	3 790 781 401,06
12	Уменьшение прочих остатков средств бюджетов	801 01 05 02 00 00 0000 600	3 917 152 865,02	3 652 687 962,26	3 790 781 401,06
13	Уменьшение прочих остатков денежных средств бюджетов	801 01 05 02 01 00 0000 610	3 917 152 865,02	3 652 687 962,26	3 790 781 401,06
14	Уменьшение прочих остатков денежных средств бюджетов городских округов	801 01 05 02 01 04 0000 610	3 917 152 865,02	3 652 687 962,26	3 790 781 401,06
15	Итого источников финансирования дефицита		126 740 907,88	102 000 000,00	67 000 000,00

Приложение № 2
к решению Совета депутатов от 01 июля 2021 № 9-93Р
Приложение № 2
к решению Совета депутатов от 17.12.2020 № 4-40 Р

ПЕРЕЧЕНЬ ГЛАВНЫХ АДМИНИСТРАТОРОВ ДОХОДОВ БЮДЖЕТА ЗАТО ЖЕЛЕЗНОГОРСК И ГЛАВНЫХ АДМИНИСТРАТОРОВ ИСТОЧНИКОВ ВНУТРЕННЕГО ФИНАНСИРОВАНИЯ ДЕФИЦИТА БЮДЖЕТА ЗАТО ЖЕЛЕЗНОГОРСК

ГЛАВНЫЕ АДМИНИСТРАТОРЫ ДОХОДОВ МЕСТНОГО БЮДЖЕТА

№ строки	Код главного администратора	Код дохода бюджета	Наименование показателя
1	009	**Администрация закрытого административно-территориального образования город Железногорск(Администрация ЗАТО г. Железногорск)**	
2	009	1 08 07150 01 1000 110	Государственная пошлина за выдачу разрешения на установку рекламной конструкции
3	009	1 08 07150 01 4000 110	Государственная пошлина за выдачу разрешения на установку рекламной конструкции (прочие поступления)
4	009	1 08 07173 01 1000 110	Государственная пошлина за выдачу органом местного самоуправления городского округа специального разрешения на движение по автомобильным дорогам транспортных средств, осуществляющих перевозки опасных, тяжеловесных и (или) крупногабаритных грузов, зачисляемая в бюджеты городских округов
5	009	1 08 07173 01 4000 110	Государственная пошлина за выдачу органом местного самоуправления городского округа специального разрешения на движение по автомобильным дорогам транспортных средств, осуществляющих перевозки опасных, тяжеловесных и (или) крупногабаритных грузов, зачисляемая в бюджеты городских округов (прочие поступления)
6	009	1 11 05012 04 0000 120	Доходы, получаемые в виде арендной платы за земельные участки, государственная собственность на которые не разграничена и которые расположены в границах городских округов, а также средства от продажи права на заключение договоров аренды указанных земельных участков
7	009	1 11 05024 04 0000 120	Доходы, получаемые в виде арендной платы, а также средства от продажи права на заключение договоров аренды за земли, находящиеся в собственности городских округов (за исключением земельных участков муниципальных бюджетных и автономных учреждений)
8	009	1 11 05074 04 0000 120	Доходы от сдачи в аренду имущества, составляющего казну городских округов (за исключением земельных участков)
9	009	1 11 07014 04 0000 120	Доходы от перечисления части прибыли, остающейся после уплаты налогов и иных обязательных платежей муниципальных унитарных предприятий, созданных городскими округами
10	009	1 11 09044 04 0000 120	Прочие поступления от использования имущества, находящегося в собственности городских округов (за исключением имущества муниципальных бюджетных и автономных учреждений, а также имущества муниципальных унитарных предприятий, в том числе казенных)
11	009	1 12 04041 04 0000 120	Плата за использование лесов, расположенных на землях иных категорий, находящихся в собственности городских округов, в части оплаты по договору купли-продажи лесных насаждений
12	009	1 13 01994 04 0300 130	Прочие доходы от оказания платных услуг (работ) получателями средств бюджетов городских округов (доходы от продажи услуг)
13	009	1 13 02064 04 0000 130	Доходы, поступающие в порядке возмещения расходов, понесенных в связи с эксплуатацией имущества городских округов
14	009	1 13 02994 04 0100 130	Прочие доходы от компенсации затрат бюджетов городских округов (возврат дебиторской задолженности прошлых лет по местным средствам)
15	009	1 13 02994 04 0200 130	Прочие доходы от компенсации затрат бюджетов городских округов (возмещение расходов)
16	009	1 13 02994 04 0400 130	Прочие доходы от компенсации затрат бюджетов городских округов (оплата восстановительной стоимости зеленых насаждений при вынужденном сносе и ущерба при незаконных рубках, повреждений, уничтожений зеленых насаждений на территории ЗАТО Железногорск)
17	009	1 13 02994 04 0500 130	Прочие доходы от компенсации затрат бюджетов городских округов (плата за эвакуацию траспортных средств, имеющих признаки бесхозяйных и брошенных)
18	009	1 13 02994 04 0700 130	Прочие доходы от компенсации затрат бюджетов городских округов (возврат дебиторской задолженности прошлых лет по федеральным целевым средствам)
19	009	1 13 02994 04 0800 130	Прочие доходы от компенсации затрат бюджетов городских округов (оплата за возмещение расходов, понесенных в связи с демонтажем, хранением или в необходимых случаях уничтожением рекламной конструкции)
20	009	1 13 02994 04 0900 130	Прочие доходы от компенсации затрат бюджетов городских округов (возврат дебиторской задолженности прошлых лет по краевым целевым средствам)
21	009	1 14 01040 04 0000 410	Доходы от продажи квартир, находящихся в собственности городских округов
22	009	1 14 02043 04 0000 410	Доходы от реализации иного имущества, находящегося в собственности городских округов (за исключением имущества муниципальных бюджетных и автономных учреждений, а также имущества муниципальных унитарных предприятий, в том числе казенных), в части реализации основных средств по указанному имуществу
23	009	1 14 13040 04 0000 410	Доходы от приватизации имущества, находящегося в собственности городских округов, в части приватизации нефинансовых активов имущества казны
24	009	1 15 02040 04 0600 140	Платежи, взимамые органами местного самоуправления (организациями) городских округов за выполнение определенных функций (создание семейного захоронения на муниципальных кладбищах ЗАТО Железногорск)
25	009	1 16 01074 01 0000 140	Административные штрафы, установленные Главой 7 Кодекса Российской Федерации об административных правонарушениях, за административные правонарушения в области охраны собственности, выявленные должностными лицами органов муниципального контроля
26	009	1 16 01084 01 0000 140	Административные штрафы, установленные Главой 8 Кодекса Российской Федерации об административных правонарушениях, за административные правонарушения в области охраны окружающей среды и природопользования, выявленные должностными лицами органов муниципального контроля
27	009	1 16 01154 01 0000 140	Административные штрафы, установленные Главой 15 Кодекса Российской Федерации об административных правонарушениях, за административные правонарушения в области финансов, налогов и сборов, страхования, рынка ценных бумаг (за исключением штрафов, указанных в пункте 6 статьи 46 Бюджетного кодекса Российской Федерации), выявленные должностными лицами органов муниципального контроля
28	009	1 16 01157 01 0000 140	Административные штрафы, установленные главой 15 Кодекса Российской Федерации об административных правонарушениях, за административные правонарушения в области финансов, связанные с нецелевым использованием бюджетных средств, невозвратом либо несвоевременным возвратом бюджетного кредита, неперечислением либо несвоевременным перечислением платы за пользование бюджетным кредитом, нарушением условий предоставления бюджетного кредита, нарушением порядка и (или) условий предоставления (расходования) межбюджетных трансфертов, нарушением условий предоставления бюджетных инвестиций, субсидий юридическим лицам, индивидуальным предпринимателям и физическим лицам, подлежащие зачислению в бюджет муниципального образования
29	009	1 16 01194 01 0000 140	Административные штрафы, установленные Главой 19 Кодекса Российской Федерации об административных правонарушениях, за административные правонарушения против порядка управления, выявленные должностными лицами органов муниципального контроля
30	009	1 16 02020 02 0000 140	Административные штрафы, установленные законами субъектов Российской Федерации об административных правонарушениях, за нарушение муниципальных правовых актов
31	009	1 16 07010 04 0000 140	Штрафы, неустойки, пени, уплаченные в случае просрочки исполнения поставщиком (подрядчиком, исполнителем) обязательств, предусмотренных муниципальным контрактом, заключенным муниципальным органом, казенным учреждением городского округа
32	009	1 16 07090 04 0000 140	Иные штрафы, неустойки, пени, уплаченные в соответствии с законом или договором в случае неисполнения или ненадлежащего исполнения обязательств перед муниципальным органом, (муниципальным казенным учреждением) городского округа
33	009	1 16 10032 04 0000 140	Прочее возмещение ущерба, причиненного муниципальному имуществу городского округа (за исключением имущества, закрепленного за муниципальными бюджетными (автономными) учреждениями, унитарными предприятиями)
34	009	1 16 10061 04 0000 140	Платежи в целях возмещения убытков, причиненных уклонением от заключения с муниципальным органом городского округа (муниципальным казенным учреждением) муниципального контракта, а также иные денежные средства, подлежащие зачислению в бюджет городского округа за нарушение законодательства Российской Федерации о контрактной системе в сфере закупок товаров, работ, услуг для обеспечения государственных и муниципальных нужд (за исключением муниципального контракта, финансируемого за счет средств муниципального дорожного фонда)
35	009	1 16 10062 04 0000 140	Платежи в целях возмещения убытков, причиненных уклонением от заключения с муниципальным органом городского округа (муниципальным казенным учреждением) муниципального контракта, финансируемого за счет средств муниципального дорожного фонда, а также иные денежные средства, подлежащие зачислению в бюджет городского округа за нарушение законодательства Российской Федерации о контрактной системе в сфере закупок товаров, работ, услуг для обеспечения государственных и муниципальных нужд
36	009	1 16 10081 04 0000 140	Платежи в целях возмещения ущерба при расторжении муниципального контракта, заключенного с муниципальным органом городского округа (муниципальным казенным учреждением), в связи с односторонним отказом исполнителя (подрядчика) от его исполнения (за исключением муниципального контракта, финансируемого за счет средств муниципального дорожного фонда)
37	009	1 16 10082 04 0000 140	Платежи в целях возмещения ущерба при расторжении муниципального контракта, финансируемого за счет средств муниципального дорожного фонда городского округа, в связи с односторонним отказом исполнителя (подрядчика) от его исполнения
38	009	1 16 10100 04 0000 140	Денежные взыскания, налагаемые в возмещение ущерба, причиненного в результате незаконного или нецелевого использования бюджетных средств (в части бюджетов городских округов)
39	009	1 16 10123 01 0000 140	Доходы от денежных взысканий (штрафов), поступающие в счет погашения задолженности, образовавшейся до 1 января 2020 года, подлежащие зачислению в бюджет муниципального образования по нормативам, действующим до 1 января 2020 года
40	009	1 16 11064 01 0000 140	Платежи, уплачиваемые в целях возмещения вреда, причиняемого автомобильным дорогам местного значения транспортными средствами, осуществляющими перевозки тяжеловесных и (или) крупногабаритных грузов
41	009	1 17 05040 04 0000 180	Прочие неналоговые доходы бюджетов городских округов
42	009	1 17 01040 04 0000 180	Невыясненные поступления, зачисляемые в бюджеты городских округов
43	009	2 03 04010 04 0000 150	Предоставление государственными (муниципальными) организациями грантов для получателей средств бюджетов городских округов
44	009	2 03 04020 04 0000 150	Поступления от денежных пожертвований, предоставляемых государственными (муниципальными) организациями получателям средств бюджетов городских округов
45	009	2 03 04099 04 0000 150	Прочие безвозмездные поступления от государственных (муниципальных) организаций в бюджеты городских округов
46	009	2 04 04010 04 0000 150	Предоставление негосударственными организациями грантов для получателей средств бюджетов городских округов
47	009	2 04 04020 04 0000 150	Поступления от денежных пожертвований, предоставляемых негосударственными организациями получателям средств бюджетов городских округов
48	009	2 04 04099 04 0000 150	Прочие безвозмездные поступления от негосударственных организаций в бюджеты городских округов
49	009	2 07 04020 04 0000 150	Поступления от денежных пожертвований, предоставляемых физическими лицами получателям средств бюджетов городских округов
50	009	2 07 04050 04 0000 150	Прочие безвозмездные поступления в бюджеты городских округов
51	009	2 18 04010 04 0000 150	Доходы бюджетов городских округов от возврата бюджетными учреждениями остатков субсидий прошлых лет
52	009	2 18 04020 04 0000 150	Доходы бюджетов городских округов от возврата автономными учреждениями остатков субсидий прошлых лет
53	009	2 18 04030 04 0000 150	Доходы бюджетов городских округов от возврата иными организациями остатков субсидий прошлых лет
54	012	Контрольно-ревизионная служба закрытого административно-территориального образования Железногорск Красноярского края (Контрольно-ревизионная служба ЗАТО Железногорск)	
55	012	1 17 01040 04 0000 180	Невыясненные поступления, зачисляемые в бюджеты городских округов
56	012	1 17 05040 04 0000 180	Прочие неналоговые доходы бюджетов городских округов
57	013	**Совет депутатов закрытого административно-территориального образования город Железногорск Красноярского края (Совет депутатов ЗАТО г. Железногорск)**	
58	013	1 13 02994 04 0100 130	Прочие доходы от компенсации затрат бюджетов городских округов (возврат дебиторской задолженности прошлых лет по местным средствам)
59	013	1 16 07010 04 0000 140	Штрафы, неустойки, пени, уплаченные в случае просрочки исполнения поставщиком (подрядчиком, исполнителем) обязательств, предусмотренных муниципальным контрактом, заключенным муниципальным органом, казенным учреждением городского округа
60	013	1 16 10061 04 0000 140	Платежи в целях возмещения убытков, причиненных уклонением от заключения с муниципальным органом городского округа (муниципальным казенным учреждением) муниципального контракта, а также иные денежные средства, подлежащие зачислению в бюджет городского округа за нарушение законодательства Российской Федерации о контрактной системе в сфере закупок товаров, работ, услуг для обеспечения государственных и муниципальных нужд (за исключением муниципального контракта, финансируемого за счет средств муниципального дорожного фонда)
61	013	1 16 10081 04 0000 140	Платежи в целях возмещения ущерба при расторжении муниципального контракта, заключенного с муниципальным органом городского округа (муниципальным казенным учреждением), в связи с односторонним отказом исполнителя (подрядчика) от его исполнения (за исключением муниципального контракта, финансируемого за счет средств муниципального дорожного фонда)
62	013	1 17 05040 04 0000 180	Прочие неналоговые доходы бюджетов городских округов
63	013	1 17 01040 04 0000 180	Невыясненные поступления, зачисляемые в бюджеты городских округов
64	801	**Финансовое управление Администрации ЗАТО г. Железногорск**	
65	801	1 13 02994 04 0100 130	Прочие доходы от компенсации затрат бюджетов городских округов (возврат дебиторской задолженности прошлых лет по местным средствам)
66	801	1 16 07010 04 0000 140	Штрафы, неустойки, пени, уплаченные в случае просрочки исполнения поставщиком (подрядчиком, исполнителем) обязательств, предусмотренных муниципальным контрактом, заключенным муниципальным органом, казенным учреждением городского округа
67	801	1 16 10061 04 0000 140	Платежи в целях возмещения убытков, причиненных уклонением от заключения с муниципальным органом городского округа (муниципальным казенным учреждением) муниципального контракта, а также иные денежные средства, подлежащие зачислению в бюджет городского округа за нарушение законодательства Российской Федерации о контрактной системе в сфере закупок товаров, работ, услуг для обеспечения государственных и муниципальных нужд (за исключением муниципального контракта, финансируемого за счет средств муниципального дорожного фонда)
68	801	1 16 10081 04 0000 140	Платежи в целях возмещения ущерба при расторжении муниципального контракта, заключенного с муниципальным органом городского округа (муниципальным казенным учреждением), в связи с односторонним отказом исполнителя (подрядчика) от его исполнения (за исключением муниципального контракта, финансируемого за счет средств муниципального дорожного фонда)
69	801	1 17 05040 04 0000 180	Прочие неналоговые доходы бюджетов городских округов
70	801	1 17 01040 04 0000 180	Невыясненные поступления, зачисляемые в бюджеты городских округов
71	801	2 02 15010 04 0000 150	Дотации бюджетам городских округов, связанные с особым режимом безопасного функционирования закрытых административно-территориальных образований
72	801	2 02 19999 04 2724 150	Прочие дотации бюджетам городских округов на частичную компенсацию расходов на повышение оплаты труда отдельным категориям работников бюджетной сферы Красноярского края
73	801	2 02 25210 04 0000 150	Субсидии бюджетам городских округов на внедрение целевой модели цифровой образовательной среды в общеобразовательных организациях и профессиональных образовательных организациях
74	801	2 02 25228 04 0000 150	Субсидии бюджетам городских округов на оснащение объектов спортивной инфраструктуры спортивно-технологическим оборудованием
75	801	2 02 25299 04 0000 150	Субсидии бюджетам городских округов на софинансирование расходных обязательств субъектов Российской Федерации, связанных с реализацией федеральной целевой программы "Увековечение памяти погибших при защите Отечества на 2019 - 2024 годы"
76	801	2 02 25304 04 0000 150	Субсидии бюджетам городских округов на организацию бесплатного горячего питания обучающихся, получающих начальное общее образование в государственных и муниципальных образовательных организациях (на софинансирование организации и обеспечения обучающихся по образовательным программам начального общего образования в муниципальных образовательных организациях, за исключением обучающихся с ограниченными возможностями здоровья, бесплатным горячим питанием, предусматривающим наличие горячего блюда, не считая горячего напитка)
77	801	2 02 25466 04 0000 150	Субсидии бюджетам городских округов на поддержку творческой деятельности и укрепление материально-технической базы муниципальных театров в населенных пунктах с численностью населения до 300 тысяч человек
78	801	2 02 25497 04 0000 150	Субсидии бюджетам городских округов на реализацию мероприятий по обеспечению жильем молодых семей
79	801	2 02 25519 04 0000 150	Субсидии бюджетам городских округов на поддержку отрасли культуры (оснащение образовательных учреждений в сфере культуры музыкальными инструментами, оборудованием и учебными материалами)
80	801	2 02 25555 04 0000 150	Субсидии бюджетам городских округов на реализацию программ формирования современной городской среды
81	801	2 02 29999 04 1060 150	Прочие субсидии бюджетам городских округов (на реализацию мероприятий, направленных на повышение безопасности дорожного движения)
82	801	2 02 29999 04 2650 150	Прочие субсидии бюджетам городских округов (выполнение требований федеральных стандартов спортивной подготовки)
83	801	2 02 29999 04 2654 150	Прочие субсидии бюджетам городских округов (на развитие детско-юношеского спорта)
84	801	2 02 29999 04 7397 150	Прочие субсидии бюджетам городских округов (на частичное финансирование (возмещение) расходов муниципальных образований края на выплаты врачам (включая санитарных врачей), медицинским сестрам диетическим, шеф-поварам, старшим воспитателям муниципальных загородных оздоровительных лагерей, оплату услуг по санитарно-эпидемиологической оценке обстановки муниципальных загородных оздоровительных лагерей, оказанных на договорной основе, в случае отсутствия в муниципальных загородных оздоровительных лагерях санитарных врачей)
85	801	2 02 29999 04 7398 150	Прочие субсидии бюджетам городских округов (на проведение мероприятий, направленных на обеспечение безопасного участия детей в дорожном движении)
86	801	2 02 29999 04 7412 150	Прочие субсидии бюджетам городских округов (на обеспечение первичных мер пожарной безопасности)
87	801	2 02 29999 04 7413 150	Прочие субсидии бюджетам городских округов (на частичное финансирование (возмещение) расходов на содержание единых дежурно-диспетчерских служб муниципальных образований Красноярского края)
88	801	2 02 29999 04 7418 150	Прочие субсидии бюджетам городских округов (на поддержку физкультурно-спортивных клубов по месту жительства)
89	801	2 02 29999 04 7436 150	Прочие субсидии бюджетам городских округов (на приобретение специализированных транспортных средств для перевозки инвалидов, спортивного оборудования, инвентаря, экипировки для занятий физической культурой и спортом лиц с ограниченными возможностями здоровья и инвалидов в муниципальных физкультурно-спортивных организациях)

90	801	2 02 29999 04 7449 150	Прочие субсидии бюджетам городских округов (на государственную поддержку комплексного развития муниципальных учреждений культуры и образовательных организаций)
91	801	2 02 29999 04 7456 150	Прочие субсидии бюджетам городских округов (на поддержку деятельности муниципальных молодежных центров)
92	801	2 02 29999 04 7466 150	Прочие субсидии бюджетам городских округов (на подготовку документов территориального планирования и градостроительного зонирования (внесение в них изменений), на разработку документации по планировке территории)
93	801	2 02 29999 04 7488 150	Прочие субсидии бюджетам городских округов (на комплектование книжных фондов библиотек муниципальных образований Красноярского края)
94	801	2 02 29999 04 7495 150	Прочие субсидии бюджетам городских округов (на приобретение и монтаж установок по очистке и обеззараживанию воды на системах водоснабжения)
95	801	2 02 29999 04 7508 150	Прочие субсидии бюджетам городских округов (на содержание автомобильных дорог общего пользования местного значения)
96	801	2 02 29999 04 7509 150	Прочие субсидии бюджетам городских округов (на капитальный ремонт и ремонт автомобильных дорог общего пользования местного значения)
97	801	2 02 29999 04 7553 150	Прочие субсидии бюджетам городских округов (на финансирование (возмещение) расходов, направленных на сохранение и развитие материально-технической базы муниципальных загородных оздоровительных лагерей)
98	801	2 02 29999 04 7555 150	Прочие субсидии бюджетам городских округов (на организацию и проведение акарицидных обработок мест массового отдыха населения. Развитие первичной медико-санитарной помощи, паллиативной помощи и совершенствование системы лекарственного обеспечения)
99	801	2 02 29999 04 7563 150	Прочие субсидии бюджетам городских округов (на приведение зданий и сооружений общеобразовательных организаций в соответствие с требованиями законодательства)
100	801	2 02 29999 04 7571 150	Прочие субсидии бюджетам городских округов (на финансирование расходов по капитальному ремонту, реконструкции находящихся в муниципальной собственности объектов коммунальной инфраструктуры, источников тепловой энергии и тепловых сетей, объектов электросетевого хозяйства и источников электрической энергии, а также на приобретение технологического оборудования, спецтехники для обеспечения функционирования систем теплоснабжения, электроснабжения, водоснабжения, водоотведения и очистки сточных вод)
101	801	2 02 29999 04 7575 150	Прочие субсидии бюджетам городских округов (на строительство, и (или) реконструкцию, и (или) ремонт объектов электроснабжения, водоснабжения, находящихся в собственности муниципальных образований, для обеспечения подключения некоммерческих товариществ к источникам электроснабжения, водоснабжения)
102	801	2 02 29999 04 7579 150	Прочие субсидии бюджетам городских округов (на реализацию муниципальных программ (подпрограмм) поддержки социально ориентированных некоммерческих организаций)
103	801	2 02 29999 04 7640 150	Прочие субсидии бюджетам городских округов на обеспечение деятельности муниципальных ресурсных центров поддержки общественных инициатив
104	801	2 02 29999 04 7840 150	Прочие субсидии бюджетам городских округов (на осуществление (возмещение) расходов, направленных на развитие и повышение качества работы муниципальных учреждений, предоставление новых муниципальных услуг, повышение их качества)
105	801	2 02 29999 04 7843 150	Прочие субсидии бюджетам городских округов (на благоустройство территории под размещение физкультурно-оздоровительного комплекса открытого типа и монтаж спортивно-технологического оборудования)
106	801	2 02 30024 04 0289 150	Субвенции бюджетам городских округов на выполнение передаваемых полномочий субъектов Российской Федерации (на организацию и осуществление деятельности по опеке и попечительству в отношении совершеннолетних граждан, а также в сфере патронажа (в соответствии с Законом края от 11 июля 2019 года № 7-2988))
107	801	2 02 30024 04 7408 150	Субвенции бюджетам городских округов на выполнение передаваемых полномочий субъектов Российской Федерации (на обеспечение государственных гарантий реализации прав на получение общедоступного и бесплатного дошкольного образования в муниципальных дошкольных образовательных организациях, находящихся на территории края, общедоступного и бесплатного дошкольного образования в муниципальных общеобразовательных организациях, находящихся на территории края, в части обеспечения деятельности административно-хозяйственного, учебно-вспомогательного персонала и иных категорий работников образовательных организаций, участвующих в реализации общеобразовательных программ в соответствии с федеральными государственными образовательными стандартами)
108	801	2 02 30024 04 7409 150	Субвенции бюджетам городских округов на выполнение передаваемых полномочий субъектов Российской Федерации (на обеспечение государственных гарантий реализации прав на получение общедоступного и бесплатного начального общего, основного общего, среднего общего образования в муниципальных общеобразовательных организациях, находящихся на территории края, обеспечение дополнительного образования детей в муниципальных общеобразовательных организациях, находящихся на территории края, в части обеспечения деятельности административно-хозяйственного, учебно-вспомогательного персонала и иных категорий работников образовательных организаций, участвующих в реализации общеобразовательных программ в соответствии с федеральными государственными образовательными стандартами)
109	801	2 02 30024 04 7429 150	Субвенции бюджетам городских округов на выполнение передаваемых полномочий субъектов Российской Федерации (на осуществление государственных полномочий по осуществлению уведомительной регистрации коллективных договоров и территориальных соглашений и контроля за их выполнением (в соответствии с Законом края от 30 января 2014 года № 6-2056))
110	801	2 02 30024 04 7514 150	Субвенции бюджетам городских округов на выполнение передаваемых полномочий субъектов Российской Федерации (на выполнение государственных полномочий по созданию и обеспечению деятельности административных комиссий (в соответствии с Законом края от 23 апреля 2009 года № 8-3170))
111	801	2 02 30024 04 7518 150	Субвенции бюджетам городских округов на выполнение передаваемых полномочий субъектов Российской Федерации (по организации мероприятий при осуществлении деятельности по обращению с животными без владельцев (в соответствии с Законом края от 13 июня 2013 года № 4-1402))
112	801	2 02 30024 04 7519 150	Субвенции бюджетам городских округов на выполнение передаваемых полномочий субъектов Российской Федерации (на осуществление государственных полномочий в области архивного дела, переданных органам местного самоуправления Красноярского края (в соответствии с Законом края от 21 декабря 2010 года № 11-5564))
113	801	2 02 30024 04 7552 150	Субвенции бюджетам городских округов на выполнение передаваемых полномочий субъектов Российской Федерации (на осуществление государственных полномочий по организации и осуществлению деятельности по опеке и попечительству в отношении несовершеннолетних (в соответствии с Законом края от 20 декабря 2007 года № 4-1089))
114	801	2 02 30024 04 7554 150	Субвенции бюджетам городских округов на выполнение передаваемых полномочий субъектов Российской Федерации (на исполнение государственных полномочий по осуществлению присмотра и ухода за детьми-инвалидами, детьми-сиротами и детьми, оставшимися без попечения родителей, а также за детьми с туберкулезной интоксикацией, обучающимися в муниципальных образовательных организациях, реализующих образовательную программу дошкольного образования, без взимания родительской платы (в соответствии с Законом края от 27 декабря 2005 года № 17-4379)
115	801	2 02 30024 04 7564 150	Субвенции бюджетам городских округов на выполнение передаваемых полномочий субъектов Российской Федерации (на обеспечение государственных гарантий реализации прав на получение общедоступного и бесплатного начального общего, основного общего, среднего общего образования в муниципальных общеобразовательных организациях, находящихся на территории края, обеспечение дополнительного образования детей в муниципальных общеобразовательных организациях, находящихся на территории края, за исключением обеспечения деятельности административно-хозяйственного, учебно-вспомогательного персонала и иных категорий работников образовательных организаций, участвующих в реализации общеобразовательных программ в соответствии с федеральными государственными образовательными стандартами)
116	801	2 02 30024 04 7566 150	Субвенции бюджетам городских округов на выполнение передаваемых полномочий субъектов Российской Федерации (на обеспечение питанием обучающихся в муниципальных и частных общеобразовательных организациях по имеющим государственную аккредитацию основным общеобразовательным программам без взимания платы (в соответствии с Законом края от 27 декабря 2005 года № 17-4377))
117	801	2 02 30024 04 7587 150	Субвенции бюджетам городских округов на выполнение передаваемых полномочий субъектов Российской Федерации (на обеспечение жилыми помещениями детей-сирот и детей, оставшихся без попечения родителей, лиц из числа детей-сирот и детей, оставшихся без попечения родителей (в соответствии с Законом края от 24 декабря 2009 года № 9-4225))
118	801	2 02 30024 04 7588 150	Субвенции бюджетам городских округов на выполнение передаваемых полномочий субъектов Российской Федерации (на обеспечение государственных гарантий реализации прав на получение общедоступного и бесплатного дошкольного образования в муниципальных дошкольных образовательных организациях, находящихся на территории края, общедоступного и бесплатного дошкольного образования в муниципальных общеобразовательных организациях, находящихся на территории края, за исключением обеспечения деятельности административно-хозяйственного, учебно-вспомогательного персонала и иных категорий работников образовательных организаций, участвующих в реализации общеобразовательных программ в соответствии с федеральными государственными образовательными стандартами)
119	801	2 02 30024 04 7604 150	Субвенции бюджетам городских округов на выполнение передаваемых полномочий субъектов Российской Федерации (по созданию и обеспечению деятельности комиссий по делам несовершеннолетних и защите их прав в соответствии с Законом края от 26 декабря 2006 года №21-5589)
120	801	2 02 30024 04 7649 150	Субвенции бюджетам городских округов на выполнение передаваемых полномочий субъектов Российской Федерации (по организации и обеспечению отдыха и оздоровления детей)
121	801	2 02 30029 04 0000 150	Субвенции бюджетам городских округов на компенсацию части платы, взимаемой с родителей (законных представителей) за присмотр и уход за детьми, посещающими образовательные организации, реализующие образовательные программы дошкольного образования
122	801	2 02 35082 04 0000 150	Субвенции бюджетам городских округов на предоставление жилых помещений детям-сиротам и детям, оставшимся без попечения родителей, лицам из их числа по договорам найма специализированных жилых помещений
123	801	2 02 35120 04 0000 150	Субвенции бюджетам городских округов на осуществление полномочий по составлению (изменению) списков кандидатов в присяжные заседатели федеральных судов общей юрисдикции в Российской Федерации
124	801	2 02 35469 04 0000 150	Субвенции бюджетам городских округов на проведение Всероссийской переписи населения
125	801	2 02 45303 04 0000 150	Межбюджетные трансферты, передаваемые бюджетам городских округов на ежемесячное денежное вознаграждение за классное руководство педагогическим работникам государственных и муниципальных общеобразовательных организаций
126	801	2 02 49 999 04 7745 150	Прочие межбюджетные трансферты, передаваемые бюджетам городских округов (за содействие развитию налогового потенциала)
127	801	2 19 60010 04 0000 150	Возврат прочих остатков субсидий, субвенций и иных межбюджетных трансфертов, имеющих целевое назначение, прошлых лет из бюджетов городских округов
128	801	2 08 04000 04 0000 150	Перечисления из бюджетов городских округов (в бюджеты городских округов) для осуществления возврата (зачета) излишне уплаченных или излишне взысканных сумм налогов, сборов и иных платежей, а также сумм процентов за несвоевременное осуществление такого возврата и процентов, начисленных на излишне взысканные суммы
129	733	**Муниципальное казенное учреждение "Управление культуры" (МКУ "Управление культуры")**	
130	733	1 13 02994 04 0100 130	Прочие доходы от компенсации затрат бюджетов городских округов (возврат дебиторской задолженности прошлых лет по местным средствам)
131	733	1 13 02994 04 0700 130	Прочие доходы от компенсации затрат бюджетов городских округов (возврат дебиторской задолженности прошлых лет по федеральным целевым средствам)
132	733	1 16 07010 04 0000 140	Штрафы, неустойки, пени, уплаченные в случае просрочки исполнения поставщиком (подрядчиком, исполнителем) обязательств, предусмотренных муниципальным контрактом, заключенным муниципальным органом, казенным учреждением городского округа
133	733	1 16 10061 04 0000 140	Платежи в целях возмещения убытков, причиненных уклонением от заключения с муниципальным органом городского округа (муниципальным казенным учреждением) муниципального контракта, а также иные денежные средства, подлежащие зачислению в бюджет городского округа за нарушение законодательства Российской Федерации о контрактной системе в сфере закупок товаров, работ, услуг для обеспечения государственных и муниципальных нужд (за исключением муниципального контракта, финансируемого за счет средств муниципального дорожного фонда)
134	733	1 16 10081 04 0000 140	Платежи в целях возмещения ущерба при расторжении муниципального контракта, заключенного с муниципальным органом городского округа (муниципальным казенным учреждением), в связи с односторонним отказом исполнителя (подрядчика) от его исполнения (за исключением муниципального контракта, финансируемого за счет средств муниципального дорожного фонда)
135	733	1 16 10123 01 0000 140	Доходы от денежных взысканий (штрафов), поступающие в счет погашения задолженности, образовавшейся до 1 января 2020 года, подлежащие зачислению в бюджет муниципального образования по нормативам, действующим до 1 января 2020 года
136	733	1 17 01040 04 0000 180	Невыясненные поступления, зачисляемые в бюджеты городских округов
137	733	1 17 05040 04 0000 180	Прочие неналоговые доходы бюджетов городских округов
138	733	2 18 04010 04 0000 150	Доходы бюджетов городских округов от возврата бюджетными учреждениями остатков субсидий прошлых лет
139	733	2 18 04020 04 0000 150	Доходы бюджетов городских округов от возврата автономными учреждениями остатков субсидий прошлых лет
140	734	**Муниципальное казенное учреждение "Управление образования" (МКУ "Управление образования")**	
141	734	1 13 02994 04 0100 130	Прочие доходы от компенсации затрат бюджетов городских округов (возврат дебиторской задолженности прошлых лет по местным средствам)
142	734	1 13 02994 04 0200 130	Прочие доходы от компенсации затрат бюджетов городских округов (возмещение расходов)
143	734	1 13 02994 04 0900 130	Прочие доходы от компенсации затрат бюджетов городских округов (возврат дебиторской задолженности прошлых лет по краевым целевым средствам)
144	734	1 16 07010 04 0000 140	Штрафы, неустойки, пени, уплаченные в случае просрочки исполнения поставщиком (подрядчиком, исполнителем) обязательств, предусмотренных муниципальным контрактом, заключенным муниципальным органом, казенным учреждением городского округа
145	734	1 16 10061 04 0000 140	Платежи в целях возмещения убытков, причиненных уклонением от заключения с муниципальным органом городского округа (муниципальным казенным учреждением) муниципального контракта, а также иные денежные средства, подлежащие зачислению в бюджет городского округа за нарушение законодательства Российской Федерации о контрактной системе в сфере закупок товаров, работ, услуг для обеспечения государственных и муниципальных нужд (за исключением муниципального контракта, финансируемого за счет средств муниципального дорожного фонда)
146	734	1 16 10081 04 0000 140	Платежи в целях возмещения ущерба при расторжении муниципального контракта, заключенного с муниципальным органом городского округа (муниципальным казенным учреждением), в связи с односторонним отказом исполнителя (подрядчика) от его исполнения (за исключением муниципального контракта, финансируемого за счет средств муниципального дорожного фонда)
147	734	1 16 10123 01 0000 140	Доходы от денежных взысканий (штрафов), поступающие в счет погашения задолженности, образовавшейся до 1 января 2020 года, подлежащие зачислению в бюджет муниципального образования по нормативам, действующим до 1 января 2020 года
148	734	1 17 01040 04 0000 180	Невыясненные поступления, зачисляемые в бюджеты городских округов
149	734	1 17 05040 04 0000 180	Прочие неналоговые доходы бюджетов городских округов
150	734	2 04 04020 04 0000 150	Поступления от денежных пожертвований, предоставляемых негосударственными организациями получателям средств бюджетов городских округов
151	734	2 07 04050 04 0000 150	Прочие безвозмездные поступления в бюджеты городских округов
152	734	2 18 04010 04 0000 150	Доходы бюджетов городских округов от возврата бюджетными учреждениями остатков субсидий прошлых лет
153	734	2 18 04020 04 0000 150	Доходы бюджетов городских округов от возврата автономными учреждениями остатков субсидий прошлых лет
ГЛАВНЫЕ АДМИНИСТРАТОРЫ ИСТОЧНИКОВ ВНУТРЕННЕГО ФИНАНСИРОВАНИЯ ДЕФИЦИТА МЕСТНОГО БЮДЖЕТА			
1	801	**Финансовое управление Администрации ЗАТО г. Железногорск**	
2	801	01 02 00 00 04 0000 710	Получение кредитов от кредитных организаций бюджетом городского округа в валюте Российской Федерации
3	801	01 02 00 00 04 0000 810	Погашение бюджетом городского округа кредитов от кредитных организаций в валюте Российской Федерации
4	801	01 05 02 01 04 0000 510	Увеличение прочих остатков денежных средств бюджета городского округа
5	801	01 05 02 01 04 0000 610	Уменьшение прочих остатков денежных средств бюджета городского округа

Приложение № 3
к решению Совета депутатов от 01 июля 2021 № 9-93Р
Приложение № 3
к решению Совета депутатов от 17.12.2020 № 4-40Р

ДОХОДЫ БЮДЖЕТА ЗАТО ЖЕЛЕЗНОГОРСК НА 2021 ГОД И ПЛАНОВЫЙ ПЕРИОД 2022-2023 ГОДОВ

рублей

№ п/п	Наименование групп, подгрупп и статей доходов	КБК	2021 год	2022 год	2023 год
1	НАЛОГОВЫЕ И НЕНАЛОГОВЫЕ ДОХОДЫ	10000000000000000	1 220 938 272,69	1 233 997 976,00	1 293 213 070,00
2	НАЛОГИ НА ПРИБЫЛЬ, ДОХОДЫ	10100000000000000	912 758 197,00	951 788 109,00	1 006 726 701,00
3	Налог на прибыль организаций	10101000000000110	13 181 620,00	16 223 630,00	15 194 010,00
4	Налог на прибыль организаций (за исключением консолидированных групп налогоплательщиков), зачисляемый в бюджеты субъектов Российской Федерации	10101012020000110	13 181 620,00	16 223 630,00	15 194 010,00
5	Налог на доходы физических лиц	10102000010000110	899 576 577,00	935 564 479,00	991 532 691,00
6	Налог на доходы физических лиц с доходов, источником которых является налоговый агент, за исключением доходов, в отношении которых исчисление и уплата налога осуществляются в соответствии со статьями 227, 227.1 и 228 Налогового кодекса Российской Федерации	10102010010000110	891 089 600,00	926 733 184,00	982 337 175,00
7	Налог на доходы физических лиц с доходов, полученных от осуществления деятельности физическими лицами, зарегистрированными в качестве индивидуальных предпринимателей, нотариусов, занимающихся частной практикой, адвокатов, учредивших адвокатские кабинеты, и других лиц, занимающихся частной практикой в соответствии со статьей 227 Налогового кодекса Российской Федерации	10102020010000110	1 763 000,00	1 833 520,00	1 906 861,00
8	Налог на доходы физических лиц с доходов, полученных физическими лицами в соответствии со статьей 228 Налогового кодекса Российской Федерации	10102030010000110	5 500 000,00	5 709 000,00	5 925 942,00
9	Налог на доходы физических лиц в виде фиксированных авансовых платежей с доходов, полученных физическими лицами, являющимися иностранными гражданами, осуществляющими трудовую деятельность по найму на основании патента в соответствии со статьей 227.1 Налогового кодекса Российской Федерации	10102040010000110	436 000,00	453 440,00	471 578,00
10	Налог на доходы физических лиц части суммы налога, превышающей 650 000 рублей, относящейся к части налоговой базы, превышающей 5 000 000 рублей	10102080010000110	787 977,00	835 335,00	891 135,00
11	НАЛОГИ НА ТОВАРЫ (РАБОТЫ, УСЛУГИ), РЕАЛИЗУЕМЫЕ НА ТЕРРИТОРИИ РОССИЙСКОЙ ФЕДЕРАЦИИ	10300000000000000	22 562 300,00	23 464 792,00	24 403 384,00
12	Доходы от уплаты акцизов на дизельное топливо, подлежащие распределению между бюджетами субъектов Российской Федерации и местными бюджетами с учетом установленных дифференцированных нормативов отчислений в местные бюджеты (по нормативам, установленным федеральным законом о федеральном бюджете в целях формирования дорожных фондов субъектов Российской Федерации)	10302231010000110	10 359 800,00	10 774 192,00	11 205 160,00
13	Доходы от уплаты акцизов на моторные масла для дизельных и (или) карбюраторных (инжекторных) двигателей, подлежащие распределению между бюджетами субъектов Российской Федерации и местными бюджетами с учетом установленных дифференцированных нормативов отчислений в местные бюджеты (по нормативам, установленным федеральным законом о федеральном бюджете в целях формирования дорожных фондов субъектов Российской Федерации)	10302241010000110	59 100,00	61 464,00	63 923,00
14	Доходы от уплаты акцизов на автомобильный бензин, подлежащие распределению между бюджетами субъектов Российской Федерации и местными бюджетами с учетом установленных дифференцированных нормативов отчислений в местные бюджеты (по нормативам, установленным федеральным законом о федеральном бюджете в целях формирования дорожных фондов субъектов Российской Федерации)	10302251010000110	13 627 700,00	14 172 808,00	14 739 720,00
15	Доходы от уплаты акцизов на прямогонный бензин, подлежащие распределению между бюджетами субъектов Российской Федерации и местными бюджетами с учетом установленных дифференцированных нормативов отчислений в местные бюджеты (по нормативам, установленным федеральным законом о федеральном бюджете в целях формирования дорожных фондов субъектов Российской Федерации)	10302261010000110	-1 484 300,00	-1 543 672,00	-1 605 419,00
16	НАЛОГИ НА СОВОКУПНЫЙ ДОХОД	10500000000000000	82 249 600,00	69 578 545,00	72 231 405,00
17	Налог, взимаемый в связи с применением упрощенной системы налогообложения	10501000000000110	68 141 600,00	66 185 545,00	68 583 645,00
18	Налог, взимаемый с налогоплательщиков, выбравших в качестве объекта налогообложения доходы	10501011010000110	48 613 000,00	46 226 099,00	47 900 618,00
19	Налог, взимаемый с налогоплательщиков, выбравших в качестве объекта налогообложения доходы, уменьшенные на величину расходов (в том числе минимальный налог, зачисляемый в бюджеты субъектов Российской Федерации)	10501021010000110	19 528 600,00	19 959 446,00	20 683 027,00
20	Единый налог на вмененный доход для отдельных видов деятельности	10502000020000110	4 060 000,00		
21	Единый налог на вмененный доход для отдельных видов деятельности	10502010020000110	4 060 000,00		
22	Единый сельскохозяйственный налог	10503000010000110	48 000,00	49 000,00	50 000,00
23	Единый сельскохозяйственный налог	10503010010000110	48 000,00	49 000,00	50 000,00
24	Налог, взимаемый в связи с применением патентной системы налогообложения	10504000020000110	10 000 000,00	3 344 000,00	3 597 760,00
25	Налог, взимаемый в связи с применением патентной системы налогообложения, зачисляемый в бюджеты городских округов	10504010020000110	10 000 000,00	3 344 000,00	3 597 760,00
26	НАЛОГИ НА ИМУЩЕСТВО	10600000000000000	22 388 844,00	35 489 637,00	37 124 520,00
27	Налог на имущество физических лиц	10601000000000110	25 180 092,00	26 187 296,00	27 234 788,00
28	Налог на имущество физических лиц, взимаемый по ставкам, применяемым к объектам налогообложения, расположенным в границах городских округов	10601020040000110	25 180 092,00	26 187 296,00	27 234 788,00
29	Земельный налог	10606000000000110	-2 791 248,00	9 302 341,00	9 889 732,00
30	Земельный налог с организаций, обладающих земельным участком, расположенным в границах городских округов	10606032040000110	-6 100 688,00	5 899 883,00	6 385 200,00
31	Земельный налог с физических лиц, обладающих земельным участком, расположенным в границах городских округов	10606042040000110	3 309 440,00	3 402 458,00	3 504 532,00
32	ГОСУДАРСТВЕННАЯ ПОШЛИНА	10800000000000000	17 184 600,00	15 209 600,00	15 820 000,00
33	Государственная пошлина по делам, рассматриваемым в судах общей юрисдикции, мировыми судьями (за исключением Верховного Суда Российской Федерации) (сумма платежа (перерасчеты, недоимка и задолженность по соответствующему платежу, в том числе по отмененному)	10803010011000110	17 060 000,00	15 100 000,00	15 800 000,00
34	Государственная пошлина за выдачу разрешения на установку рекламной конструкции	10807150011000110	35 000,00	20 000,00	20 000,00
35	Государственная пошлина за выдачу органом местного самоуправления городского округа специального разрешения на движение по автомобильным дорогам транспортных средств, осуществляющих перевозки опасных, тяжеловесных и (или) крупногабаритных грузов, зачисляемая в бюджеты городских округов	10807173011000110	89 600,00	89 600,00	
36	ДОХОДЫ ОТ ИСПОЛЬЗОВАНИЯ ИМУЩЕСТВА, НАХОДЯЩЕГОСЯ В ГОСУДАРСТВЕННОЙ И МУНИЦИПАЛЬНОЙ СОБСТВЕННОСТИ	11100000000000000	89 273 936,00	81 941 167,00	80 526 288,00
37	Доходы, получаемые в виде арендной платы за земельные участки, государственная собственность на которые не разграничена и которые расположены в границах городских округов, а также средства от продажи права на заключение договоров аренды указанных земельных участков	11105012040000120	52 000 000,00	48 500 000,00	49 000 000,00
38	Доходы, получаемые в виде арендной платы, а также средства от продажи права на заключение договоров аренды за земли, находящиеся в собственности городских округов (за исключением земельных участков муниципальных бюджетных и автономных учреждений)	11105024040000120	2 000 000,00	1 400 000,00	1 400 000,00
39	Доходы от сдачи в аренду имущества, составляющего казну городских округов (за исключением земельных участков)	11105074040000120	25 770 824,00	25 617 307,00	24 650 428,00
40	Доходы от перечисления части прибыли, остающейся после уплаты налогов и иных обязательных платежей муниципальных унитарных предприятий, созданных городскими округами	11107014040000120	565 612,00	101 860,00	101 860,00
41	Прочие поступления от использования имущества, находящегося в собственности городских округов (за исключением имущества муниципальных бюджетных и автономных учреждений, а также имущества муниципальных унитарных предприятий, в том числе казенных)	11109044040000120	8 937 500,00	6 322 000,00	5 374 000,00
42	ПЛАТЕЖИ ПРИ ПОЛЬЗОВАНИИ ПРИРОДНЫМИ РЕСУРСАМИ	11200000000000000	12 522 925,00	4 542 113,00	4 846 759,00
43	Плата за негативное воздействие на окружающую среду	11201000010000120	12 522 925,00	4 542 113,00	4 846 759,00
44	Плата за выбросы загрязняющих веществ в атмосферный воздух стационарными объектами (федеральные государственные органы, Банк России, органы управления государственными внебюджетными фондами Российской Федерации)	11201010016000120	1 852 860,00	358 221,00	372 550,00

45	Плата за сбросы загрязняющих веществ в водные объекты (федеральные государственные органы, Банк России, органы управления государственными внебюджетными фондами Российской Федерации)	11201030016000120	9 895 265,00	3 378 100,00	3 636 185,00
46	Плата за размещение отходов производства (федеральные государственные органы, Банк России, органы управления государственными внебюджетными фондами Российской Федерации)	11201041016000120	774 800,00	805 792,00	838 024,00
47	ДОХОДЫ ОТ ОКАЗАНИЯ ПЛАТНЫХ УСЛУГ И КОМПЕНСАЦИИ ЗАТРАТ ГОСУДАРСТВА	11300000000000000	42 642 057,16	42 270 789,00	42 270 789,00
48	Прочие доходы от оказания платных услуг (работ) получателями средств бюджетов городских округов	11301994040000130	6 400 000,00	6 400 000,00	6 400 000,00
49	Прочие доходы от оказания платных услуг (работ) получателями средств бюджетов городских округов (доходы от продажи услуг)	11301994040300130	6 400 000,00	6 400 000,00	6 400 000,00
50	Доходы от компенсации затрат государства	11302000000000130	36 242 057,16	35 870 789,00	35 870 789,00
51	Доходы, поступающие в порядке возмещения расходов, понесенных в связи с эксплуатацией имущества городских округов	11302064040000130	34 697 112,00	35 538 546,00	35 538 546,00
52	Прочие доходы от компенсации затрат бюджетов городских округов (возврат дебиторской задолженности прошлых лет по местным средствам)	11302994040100130	487 776,07		
53	Прочие доходы от компенсации затрат бюджетов городских округов (возмещение расходов)	11302994040200130	818 819,09	93 893,00	93 893,00
54	Прочие доходы от компенсации затрат бюджетов городских округов (оплата восстановительной стоимости зеленых насаждений при вынужденном сносе и ущерба при незаконных рубках, повреждений, уничтожений зеленых насаждений на территории ЗАТО Железногорск)	11302994040400130	237 150,00	237 150,00	237 150,00
55	Прочие доходы от компенсации затрат бюджетов городских округов (плата за эвакуацию траспортных средств, имеющих признаки бесхозяйных и брошенных)	11302994040500130	1 200,00	1 200,00	1 200,00
56	ДОХОДЫ ОТ ПРОДАЖИ МАТЕРИАЛЬНЫХ И НЕМАТЕРИАЛЬНЫХ АКТИВОВ	11400000000000000	13 750 400,00	6 053 000,00	5 603 000,00
57	Доходы от продажи квартир, находящихся в собственности городских округов	11401040040000410	1 700 000,00	1 200 000,00	750 000,00
58	Доходы от приватизации имущества, находящегося в собственности городских округов, в части приватизации нефинансовых активов имущества казны	11413040040000410	12 050 400,00	4 853 000,00	4 853 000,00
59	АДМИНИСТРАТИВНЫЕ ПЛАТЕЖИ И СБОРЫ	11500000000000000	186 291,00	74 516,00	74 516,00
60	Платежи, взимамые органами местного самоуправления (организациями) городских округов за выполнение определенных функций (создание семейного захоронения на муниципальных кладбищах ЗАТО Железногорск)	11502040040600140	186 291,00	74 516,00	74 516,00
61	ШТРАФЫ, САНКЦИИ, ВОЗМЕЩЕНИЕ УЩЕРБА	11600000000000000	5 419 122,53	3 585 708,00	3 585 708,00
62	Административные штрафы, установленные главой 5 Кодекса Российской Федерации об административных правонарушениях, за административные правонарушения, посягающие на права граждан, налагаемые мировыми судьями, комиссиями по делам несовершеннолетних и защите их прав	11601053010000140	28 000,00	28 000,00	28 000,00
63	Административные штрафы, установленные главой 6 Кодекса Российской Федерации об административных правонарушениях, за административные правонарушения, посягающие на здоровье, санитарно-эпидемиологическое благополучие населения и общественную нравственность, налагаемые мировыми судьями, комиссиями по делам несовершеннолетних и защите их прав	11601063010000140	60 000,00	60 000,00	60 000,00
64	Административные штрафы, установленные главой 7 Кодекса Российской Федерации об административных правонарушениях, за административные правонарушения в области охраны собственности, налагаемые мировыми судьями, комиссиями по делам несовершеннолетних и защите их прав	11601073010000140	62 000,00	62 000,00	62 000,00
65	Административные штрафы, установленные главой 7 Кодекса Российской Федерации об административных правонарушениях, за административные правонарушения в области охраны собственности, выявленные должностными лицами органов муниципального контроля	11601074010000140	10 000,00		
66	Административные штрафы, установленные главой 8 Кодекса Российской Федерации об административных правонарушениях, за административные правонарушения в области охраны окружающей среды и природопользования, налагаемые мировыми судьями, комиссиями по делам несовершеннолетних и защите их прав	11601083010000140	10 000,00	10 000,00	10 000,00
67	Административные штрафы, установленные главой 14 Кодекса Российской Федерации об административных правонарушениях, за административные правонарушения в области предпринимательской деятельности и деятельности саморегулируемых организаций, налагаемые мировыми судьями, комиссиями по делам несовершеннолетних и защите их прав	11601143010000140	83 000,00	83 000,00	83 000,00
68	Административные штрафы, установленные главой 15 Кодекса Российской Федерации об административных правонарушениях, за административные правонарушения в области финансов, налогов и сборов, страхования, рынка ценных бумаг (за исключением штрафов, указанных в пункте 6 статьи 46 Бюджетного кодекса Российской Федерации), налагаемые мировыми судьями, комиссиями по делам несовершеннолетних и защите их прав	11601153010000140	46 000,00	26 000,00	26 000,00
69	Административные штрафы, установленные главой 17 Кодекса Российской Федерации об административных правонарушениях, за административные правонарушения, посягающие на институты государственной власти, налагаемые мировыми судьями, комиссиями по делам несовершеннолетних и защите их прав	11601173010000140	1 000,00	1 000,00	1 000,00
70	Административные штрафы, установленные главой 19 Кодекса Российской Федерации об административных правонарушениях, за административные правонарушения против порядка управления, налагаемые мировыми судьями, комиссиями по делам несовершеннолетних и защите их прав	11601193010000140	130 000,00	150 000,00	150 000,00
71	Административные штрафы, установленные главой 20 Кодекса Российской Федерации об административных правонарушениях, за административные правонарушения, посягающие на общественный порядок и общественную безопасность, налагаемые мировыми судьями, комиссиями по делам несовершеннолетних и защите их прав	11601203010000140	200 000,00	200 000,00	200 000,00
72	Административные штрафы, установленные законами субъектов Российской Федерации об административных правонарушениях, за нарушение муниципальных правовых актов	11602020020000140	30 000,00	30 000,00	30 000,00
73	Штрафы, неустойки, пени, уплаченные в случае просрочки исполнения поставщиком (подрядчиком, исполнителем) обязательств, предусмотренных муниципальным контрактом, заключенным муниципальным органом, казенным учреждением городского округа	11607010040000140	269 495,53	39 400,00	39 400,00
74	Иные штрафы, неустойки, пени, уплаченные в соответствии с законом или договором в случае неисполнения или ненадлежащего исполнения обязательств перед муниципальным органом, (муниципальным казенным учреждением) городского округа	11607090040000140	3 360 000,00	1 950 000,00	1 950 000,00
75	Доходы от денежных взысканий (штрафов), поступающие в счет погашения задолженности, образовавшейся до 1 января 2020 года, подлежащие зачислению в бюджет муниципального образования по нормативам, действовавшим в 2019 году	11610123010000140	899 627,00	716 308,00	716 308,00
76	Платежи, уплачиваемые в целях возмещения вреда, причиняемого автомобильным дорогам местного значения транспортными средствами, осуществляющими перевозки тяжеловесных и (или) крупногабаритных грузов	11611064010000140	230 000,00	230 000,00	230 000,00
77	БЕЗВОЗМЕЗДНЫЕ ПОСТУПЛЕНИЯ	20000000000000000	2 569 473 684,45	2 249 680 346,71	2 261 558 691,51
78	БЕЗВОЗМЕЗДНЫЕ ПОСТУПЛЕНИЯ ОТ ДРУГИХ БЮДЖЕТОВ БЮДЖЕТНОЙ СИСТЕМЫ РОССИЙСКОЙ ФЕДЕРАЦИИ	20200000000000000	2 573 351 219,53	2 249 680 346,71	2 261 558 691,51
79	Дотации бюджетам, связанные с особым режимом безопасного функционирования закрытых административно-территориальных образований	20215010000000150	933 368 000,00	724 459 000,00	746 022 000,00
80	Дотации бюджетам городских округов, связанные с особым режимом безопасного функционирования закрытых административно-территориальных образований	20215010040000150	933 368 000,00	724 459 000,00	746 022 000,00
81	Прочие дотации бюджетам городских округов на частичную компенсацию расходов на повышение оплаты труда отдельным категориям работников бюджетной сферы Красноярского края	20219999042724150	20 215 100,00		
82	Субсидии бюджетам бюджетной системы Российской Федерации (межбюджетные субсидии)	20220000000000150	340 511 397,73	233 940 246,71	234 465 491,51
83	Субсидии бюджетам городских округов на внедрение целевой модели цифровой образовательной среды в общеобразовательных организациях и профессиональных образовательных организациях	20225210040000150	1 417 476,85	2 634 579,86	2 706 133,85
84	Субсидии бюджетам городских округов на оснащение объектов спортивной инфраструктуры спортивно-технологическим оборудованием	20225228040000150	21 052 700,00		
85	Субсидии бюджетам городских округов на софинансирование расходных обязательств субъектов Российской Федерации, связанных с реализацией федеральной целевой программы "Увековечение памяти погибших при защите Отечества на 2019 - 2024 годы"	20225299040000150			69 000,00
86	Субсидии бюджетам городских округов на организацию бесплатного горячего питания обучающихся, получающих начальное общее образование в государственных и муниципальных образовательных организациях (на софинансирование организации и обеспечения обучающихся по образовательным программам начального общего образования в муниципальных образовательных организациях, за исключением обучающихся с ограниченными возможностями здоровья, бесплатным горячим питанием, предусматривающим наличие горячего блюда, не считая горячего напитка)	20225304040000150	34 489 500,00	37 085 400,00	37 085 400,00
87	Субсидии бюджетам городских округов на поддержку творческой деятельности и укрепление материально-технической базы муниципальных театров в населенных пунктах с численностью населения до 300 тысяч человек	20225466040000150	6 865 530,36	6 079 666,85	6 330 957,66
88	Субсидии бюджетам городских округов на реализацию мероприятий по обеспечению жильем молодых семей	20225497040000150	3 848 000,00		
89	Субсидии бюджетам городских округов на поддержку отрасли культуры	20225519040000150		4 264 100,00	
90	Субсидии бюджетам городских округов на реализацию программ формирования современной городской среды	20225555040000150	36 335 500,00	35 816 000,00	35 816 000,00
91	Прочие субсидии бюджетам городских округов (на реализацию мероприятий, направленных на повышение безопасности дорожного движения)	20229999041060150	391 700,00	391 700,00	391 700,00
92	Прочие субсидии бюджетам городских округов (выполнение требований федеральных стандартов спортивной подготовки)	20229999042650150	5 777 500,00		
93	Прочие субсидии бюджетам городских округов (на развитие детско-юношеского спорта)	20229999042654150	2 749 700,00		
94	Прочие субсидии бюджетам городских округов (на частичное финансирование (возмещение) расходов муниципальных образований края на выплаты врачам (включая санитарных врачей), медицинским сестрам диетическим, шеф-поварам, старшим воспитателям муниципальных загородных оздоровительных лагерей, оплату услуг по санитарно-эпидемиологической оценке обстановки муниципальных загородных оздоровительных лагерей, оказанных на договорной основе, в случае отсутствия в муниципальных загородных оздоровительных лагерях санитарных врачей)	20229999047397150	805 800,00	805 800,00	805 800,00
95	Прочие субсидии бюджетам городских округов (на проведение мероприятий, направленных на обеспечение безопасного участия детей в дорожном движении)	20229999047398150	17 660,00		
96	Прочие субсидии бюджетам городских округов (на обеспечение первичных мер пожарной безопасности)	20229999047412150	727 800,00	727 800,00	727 800,00
97	Прочие субсидии бюджетам городских округов (на частичное финансирование (возмещение) расходов на содержание единых дежурно-диспетчерских служб муниципальных образований Красноярского края)	20229999047413150	149 000,00	56 000,00	56 000,00
98	Прочие субсидии бюджетам городских округов (на поддержку физкультурно-спортивных клубов по месту жительства)	20229999047418150	1 000 000,00		
99	Прочие субсидии бюджетам городских округов (на приобретение специализированных транспортных средств для перевозки инвалидов, спортивного оборудования, инвентаря, экипировки для занятий физической культурой и спортом лиц с ограниченными возможностями здоровья и инвалидов в муниципальных физкультурно-спортивных организациях)	20229999047436150	1 204 200,00		
100	Прочие субсидии бюджетам городских округов (на государственную поддержку комплексного развития муниципальных учреждений культуры и образовательных организаций)	20229999047449150	20 389 513,00		
101	Прочие субсидии бюджетам городских округов (на поддержку деятельности муниципальных молодежных центров)	20229999047456150	1 656 400,00	1 719 400,00	1 719 400,00
102	Прочие субсидии бюджетам городских округов (на подготовку документов территориального планирования и градостроительного зонирования (внесение в них изменений), на разработку документации по планировке территории)	20229999047466150	2 900 000,00		
103	Прочие субсидии бюджетам городских округов (на комплектование книжных фондов библиотек муниципальных образований Красноярского края)	20229999047488150	168 700,00	168 700,00	168 700,00
104	Прочие субсидии бюджетам городских округов (на приобретение и монтаж установок по очистке и обеззараживанию воды на системах водоснабжения)	20229999047495150	10 000 000,00		
105	Прочие субсидии бюджетам городских округов (на содержание автомобильных дорог общего пользования местного значения)	20229999047508150	105 708 400,00	109 936 700,00	114 334 200,00
106	Прочие субсидии бюджетам городских округов (на капитальный ремонт и ремонт автомобильных дорог общего пользования местного значения)	20229999047509150	30 612 200,00	30 612 200,00	30 612 200,00
107	Прочие субсидии городских округов (на финансирование (возмещение) расходов, направленных на сохранение и развитие материально-технической базы муниципальных загородных оздоровительных лагерей)	20229999047553150	4 873 200,00		
108	Прочие субсидии бюджетам городских округов (на организацию и проведение акарицидных обработок мест массового отдыха населения)	20229999047555150	102 200,00	102 200,00	102 200,00
109	Прочие субсидии бюджетам городских округов (на приведение зданий и сооружений общеобразовательных организаций в соответствие с требованиями законодательства)	20229999047563150	3 540 000,00	3 540 000,00	3 540 000,00
110	Прочие субсидии бюджетам городских округов (на финансирование расходов по капитальному ремонту, реконструкции находящихся в муниципальной собственности объектов коммунальной инфраструктуры, источников тепловой энергии и тепловых сетей, объектов электросетевого хозяйства и источников электрической энергии, а также на приобретение технологического оборудования, спецтехники для обеспечения функционирования систем теплоснабжения, электроснабжения, водоснабжения, водоотведения и очистки сточных вод)	20229999047571150	16 450 000,00		
111	Прочие субсидии бюджетам городских округов (на строительство, и (или) реконструкцию, и (или) ремонт объектов электроснабжения, водоснабжения, находящихся в собственности муниципальных образований, для обеспечения подключения некоммерческих товариществ к источникам электроснабжения, водоснабжения)	20229999047575150	1 000 000,00		
112	Прочие субсидии бюджетам городских округов (на реализацию муниципальных программ (подпрограмм) поддержки социально ориентированных некоммерческих организаций)	20229999047579150	454 317,52		
113	Прочие субсидии бюджетам городских округов на обеспечение деятельности муниципальных ресурсных центров поддержки общественных инициатив	20229999047640150	500 000,00		
114	Прочие субсидии бюджетам городских округов (на осуществление (возмещение) расходов, направленных на развитие и повышение качества работы муниципальных учреждений, предоставление новых муниципальных услуг, повышение их качества)	20229999047840150	5 159 400,00		
115	Прочие субсидии бюджетам городских округов (на благоустройство территории под размещение физкультурно-оздоровительного комплекса открытого типа и монтаж спортивно-технологического оборудования)	20229999047843150	20 165 000,00		
116	Субвенции бюджетам бюджетной системы Российской Федерации	20230000000000150	1 226 790 121,80	1 239 659 300,00	1 230 449 400,00
117	Субвенции бюджетам городских округов на выполнение передаваемых полномочий субъектов Российской Федерации(на организацию и осуществление деятельности по опеке и попечительству в отношении совершеннолетних граждан, а также в сфере патронажа (в соответствии с Законом края от 11 июля 2019 года № 7-2988))	20230024040289150	1 010 000,00	1 010 000,00	1 010 000,00
118	Субвенции бюджетам городских округов на выполнение передаваемых полномочий субъектов Российской Федерации (на обеспечение государственных гарантий реализации прав на получение общедоступного и бесплатного дошкольного образования в муниципальных дошкольных образовательных организациях, находящихся на территории края, общедоступного и бесплатного дошкольного образования в муниципальных общеобразовательных организациях, находящихся на территории края, в части обеспечения деятельности административно-хозяйственного, учебно-вспомогательного персонала и иных категорий работников образовательных организаций, участвующих в реализации общеобразовательных программ в соответствии с федеральными государственными образовательными стандартами)	20230024047408150	192 760 550,00	191 618 000,00	191 618 000,00
119	Субвенции бюджетам городских округов на выполнение передаваемых полномочий субъектов Российской Федерации (на обеспечение государственных гарантий реализации прав на получение общедоступного и бесплатного начального общего, основного общего, среднего общего образования в муниципальных общеобразовательных организациях, находящихся на территории края, обеспечение дополнительного образования детей в муниципальных общеобразовательных организациях, находящихся на территории края, в части обеспечения деятельности административно-хозяйственного, учебно-вспомогательного персонала и иных категорий работников образовательных организаций, участвующих в реализации общеобразовательных программ в соответствии с федеральными государственными образовательными стандартами)	20230024047409150	108 393 500,00	108 280 000,00	108 280 000,00
120	Субвенции бюджетам городских округов на выполнение передаваемых полномочий субъектов Российской Федерации (на осуществление государственных полномочий по осуществлению уведомительной регистрации коллективных договоров и территориальных соглашений и контроля за их выполнением (в соответствии с Законом края от 30 января 2014 года № 6-2056))	20230024047429150	322 400,00	322 400,00	322 400,00
121	Субвенции бюджетам городских округов на выполнение передаваемых полномочий субъектов Российской Федерации (на выполнение государственных полномочий по созданию и обеспечению деятельности административных комиссий (в соответствии с Законом края от 23 апреля 2009 года № 8-3170))	20230024047514150	1 068 200,00	1 068 200,00	1 068 200,00
122	Субвенции бюджетам городских округов на выполнение передаваемых полномочий субъектов Российской Федерации (по организации мероприятий при осуществлении деятельности по обращению с животными без владельцев (в соответствии с Законом края от 13 июня 2013 года № 4-1402))	20230024047518150	1 857 400,00	1 857 400,00	1 857 400,00
123	Субвенции бюджетам городских округов на выполнение передаваемых полномочий субъектов Российской Федерации(на осуществление государственных полномочий в области архивного дела, переданных органам местного самоуправления Красноярского края (в соответствии с Законом края от 21 декабря 2010 года № 11-5564))	20230024047519150	5 700,00	5 700,00	5 700,00
124	Субвенции бюджетам городских округов на выполнение передаваемых полномочий субъектов Российской Федерации (на осуществление государственных полномочий по организации и осуществлению деятельности по опеке и попечительству в отношении несовершеннолетних (в соответствии с Законом края от 20 декабря 2007 года № 4-1089))	20230024047552150	7 027 700,00	7 027 700,00	7 027 700,00
125	Субвенции бюджетам городских округов на выполнение передаваемых полномочий субъектов Российской Федерации (на исполнение государственных полномочий по осуществлению присмотра и ухода за детьми-инвалидами, детьми-сиротами и детьми, оставшимися без попечения родителей, а также за детьми с туберкулезной интоксикацией, обучающимися в муниципальных образовательных организациях, реализующих образовательную программу дошкольного образования, без взимания родительской платы (в соответствии с Законом края от 27 декабря 2005 года № 17-4379)	20230024047554150	1 796 900,00	1 796 900,00	1 796 900,00
126	Субвенции бюджетам городских округов на выполнение передаваемых полномочий субъектов Российской Федерации (на обеспечение государственных гарантий реализации прав на получение общедоступного и бесплатного начального общего, основного общего, среднего общего образования в муниципальных общеобразовательных организациях, находящихся на территории края, обеспечение дополнительного образования детей в муниципальных общеобразовательных организациях, находящихся на территории края, за исключением обеспечения деятельности административно-хозяйственного, учебно-вспомогательного персонала и иных категорий работников образовательных организаций, участвующих в реализации общеобразовательных программ в соответствии с федеральными государственными образовательными стандартами)	20230024047564150	411 386 000,00	413 651 400,00	413 651 400,00
127	Субвенции бюджетам городских округов на выполнение передаваемых полномочий субъектов Российской Федерации (на обеспечение питанием обучающихся в муниципальных и частных общеобразовательных организациях по имеющим государственную аккредитацию основным общеобразовательным программам без взимания платы (в соответствии с Законом края от 27 декабря 2005 года № 17-4377))	20230024047566150	10 549 300,00	12 535 700,00	10 594 700,00
128	Субвенции бюджетам городских округов на выполнение передаваемых полномочий субъектов Российской Федерации (на обеспечение жилыми помещениями детей-сирот и детей, оставшихся без попечения родителей, лиц из числа детей-сирот и детей, оставшихся без попечения родителей, лиц, которые относились к категории детей-сирот и детей, оставшихся без попечения родителей, лиц из числа детей-сирот и детей, оставшихся без попечения родителей, и достигли возраста 23 лет (в соответствии с Законом края от 24 декабря 2009 года № 9-4225)	20230024047587150			
129	Субвенции бюджетам городских округов на выполнение передаваемых полномочий субъектов Российской Федерации (на обеспечение государственных гарантий реализации прав на получение общедоступного и бесплатного дошкольного образования в муниципальных дошкольных образовательных организациях, находящихся на территории края, за исключением обеспечения деятельности административно-хозяйственного, учебно-вспомогательного персонала и иных категорий работников образовательных организаций, участвующих в реализации общеобразовательных программ в соответствии с федеральными государственными образовательными стандартами)	20230024047588150	436 986 700,00	427 345 300,00	427 345 300,00
130	Субвенции бюджетам городских округов на выполнение передаваемых полномочий субъектов Российской Федерации (по созданию и обеспечению деятельности комиссий по делам несовершеннолетних и защите их прав в соответствии с Законом края от 26 декабря 2006 года №21-5589)	20230024047604150	1 958 600,00	1 958 600,00	1 958 600,00
131	Субвенции бюджетам городских округов на выполнение передаваемых полномочий субъектов Российской Федерации (по организации и обеспечению отдыха и оздоровления детей)	20230024047649150	34 767 100,00	34 767 100,00	34 767 100,00

132	Субвенции бюджетам городских округов на компенсацию части платы, взимаемой с родителей (законных представителей) за присмотр и уход за детьми, посещающими образовательные организации, реализующие образовательные программы дошкольного образования	20230029040000150	14 912 200,00	14 912 200,00	14 912 200,00
133	Субвенции бюджетам городских округов на предоставление жилых помещений детям-сиротам и детям, оставшимся без попечения родителей, лицам из их числа по договорам найма специализированных жилых помещений	20235082040000150	1 701 471,80	21 288 900,00	14 226 300,00
134	Субвенции бюджетам городских округов на осуществление полномочий по составлению (изменению) списков кандидатов в присяжные заседатели федеральных судов общей юрисдикции в Российской Федерации	20235120040000150	18 400,00	213 800,00	7 500,00
135	Субвенции бюджетам городских округов на проведение Всероссийской переписи населения 2020 года	20235469040000150	268 000,00		
136	Иные межбюджетные трансферты	20240000000000150	52 466 600,00	51 621 800,00	50 621 800,00
137	Межбюджетные трансферты, передаваемые бюджетам городских округов на ежемесячное денежное вознаграждение за классное руководство педагогическим работникам государственных и муниципальных общеобразовательных организаций	20245303040000150	50 621 800,00	50 621 800,00	50 621 800,00
138	Межбюджетные трансферты, передаваемые бюджетам городских округов на создание виртуальных концертных залов	20245453040000150		1 000 000,00	
139	Прочие межбюджетные трансферты, передаваемые бюджетам городских округов (за содействие развитию налогового потенциала)	20249999047745150	1 844 800,00		
140	ДОХОДЫ БЮДЖЕТОВ БЮДЖЕТНОЙ СИСТЕМЫ РОССИЙСКОЙ ФЕДЕРАЦИИ ОТ ВОЗВРАТА ОСТАТКОВ СУБСИДИЙ, СУБВЕНЦИЙ И ИНЫХ МЕЖБЮДЖЕТНЫХ ТРАНСФЕРТОВ, ИМЕЮЩИХ ЦЕЛЕВОЕ НАЗНАЧЕНИЕ, ПРОШЛЫХ ЛЕТ	21800000000000000	3 018 044,85		
141	Доходы бюджетов городских округов от возврата бюджетными учреждениями остатков субсидий прошлых лет	21804010040000150	2 987 575,66		
142	Доходы бюджетов городских округов от возврата автономными учреждениями остатков субсидий прошлых лет	21804020040000150	30 469,19		
143	ВОЗВРАТ ОСТАТКОВ СУБСИДИЙ, СУБВЕНЦИЙ И ИНЫХ МЕЖБЮДЖЕТНЫХ ТРАНСФЕРТОВ, ИМЕЮЩИХ ЦЕЛЕВОЕ НАЗНАЧЕНИЕ, ПРОШЛЫХ ЛЕТ	21900000000000000	-6 895 579,93		
144	Возврат прочих остатков субсидий, субвенций и иных межбюджетных трансфертов, имеющих целевое назначение, прошлых лет из бюджетов городских округов	21960010040000150	-6 895 579,93		
145	ИТОГО:		3 790 411 957,14	3 483 678 322,71	3 554 771 761,51

Приложение № 4
к решению Совета депутатов от 01 июля 2021 № 9-93Р
Приложение №4
к решению Совета депутатов от 17.12.2020 № 4-40Р

РАСПРЕДЕЛЕНИЕ БЮДЖЕТНЫХ АССИГНОВАНИЙ ПО РАЗДЕЛАМ И ПОДРАЗДЕЛАМ КЛАССИФИКАЦИИ РАСХОДОВ БЮДЖЕТОВ РОССИЙСКОЙ ФЕДЕРАЦИИ НА 2021 ГОД И ПЛАНОВЫЙ ПЕРИОД 2022 - 2023 ГОДОВ

(рублей)

№ п/п	Наименование показателя	КБК		Утверждено на 2021 год	Утверждено на 2022 год	Утверждено на 2023 год
		Раздел	Подраздел			
1	ОБЩЕГОСУДАРСТВЕННЫЕ ВОПРОСЫ	01		412 005 824,86	358 297 385,00	356 632 085,00
2	Функционирование высшего должностного лица субъекта Российской Федерации и муниципального образования	01	02	2 827 034,00	2 962 034,00	2 962 034,00
3	Функционирование законодательных (представительных) органов государственной власти и представительных органов муниципальных образований	01	03	15 328 117,00	16 000 314,00	16 000 314,00
4	Функционирование Правительства Российской Федерации, высших исполнительных органов государственной власти субъектов Российской Федерации, местных администраций	01	04	139 694 200,84	136 772 899,00	136 772 899,00
5	Судебная система	01	05	18 400,00	213 800,00	7 500,00
6	Обеспечение деятельности финансовых, налоговых и таможенных органов и органов финансового (финансово-бюджетного) надзора	01	06	18 153 960,00	17 799 465,00	17 799 465,00
7	Резервные фонды	01	11	1 200 801,00	1 200 801,00	1 200 801,00
8	Другие общегосударственные вопросы	01	13	234 783 312,02	183 348 072,00	181 889 072,00
9	НАЦИОНАЛЬНАЯ БЕЗОПАСНОСТЬ И ПРАВООХРАНИТЕЛЬНАЯ ДЕЯТЕЛЬНОСТЬ	03		27 216 840,00	25 495 740,00	25 495 740,00
10	Гражданская оборона	03	09	9 135 585,00	9 038 585,00	9 038 585,00
11	Защита населения и территории от чрезвычайных ситуаций природного и техногенного характера, пожарная безопасность	03	10	17 081 348,15	16 457 155,00	16 457 155,00
12	Другие вопросы в области национальной безопасности и правоохранительной деятельности	03	14	999 906,85	0,00	0,00
13	НАЦИОНАЛЬНАЯ ЭКОНОМИКА	04		460 633 632,42	380 397 750,53	384 838 931,58
14	Лесное хозяйство	04	07	9 844 048,00	9 844 048,00	9 844 048,00
15	Транспорт	04	08	121 475 743,16	121 586 000,00	121 586 000,00
16	Дорожное хозяйство (дорожные фонды)	04	09	325 092 003,26	247 467 702,53	251 908 883,58
17	Другие вопросы в области национальной экономики	04	12	4 221 838,00	1 500 000,00	1 500 000,00
18	ЖИЛИЩНО-КОММУНАЛЬНОЕ ХОЗЯЙСТВО	05		198 002 957,44	133 969 746,08	130 243 746,03
19	Жилищное хозяйство	05	01	4 944 593,00	0,00	0,00
20	Коммунальное хозяйство	05	02	38 190 050,63	4 932 901,00	4 932 901,00
21	Благоустройство	05	03	154 868 313,81	129 036 845,08	125 310 845,03
22	ОБРАЗОВАНИЕ	07		2 130 957 191,62	2 055 033 452,86	2 050 776 514,85
23	Дошкольное образование	07	01	966 174 038,79	933 693 210,00	933 693 210,00
24	Общее образование	07	02	764 224 510,38	744 210 553,86	744 282 107,85
25	Дополнительное образование детей	07	03	261 406 342,40	256 812 868,00	252 505 696,00
26	Профессиональная подготовка, переподготовка и повышение квалификации	07	05	738 600,00	459 600,00	459 600,00
27	Молодежная политика	07	07	66 624 732,25	48 578 939,00	48 578 939,00
28	Другие вопросы в области образования	07	09	71 788 967,80	71 278 282,00	71 256 962,00
29	КУЛЬТУРА, КИНЕМАТОГРАФИЯ	08		380 746 302,69	319 609 104,85	317 521 562,66
30	Культура	08	01	316 004 253,69	263 091 682,85	261 004 140,66
31	Другие вопросы в области культуры, кинематографии	08	04	64 742 049,00	56 517 422,00	56 517 422,00
32	СОЦИАЛЬНАЯ ПОЛИТИКА	10		45 547 971,80	63 273 800,00	52 070 200,00
33	Пенсионное обеспечение	10	01	11 327 000,00	11 327 000,00	11 327 000,00
34	Социальное обеспечение населения	10	03	16 597 300,00	14 735 700,00	10 594 700,00
35	Охрана семьи и детства	10	04	16 613 671,80	36 201 100,00	29 138 500,00
36	Другие вопросы в области социальной политики	10	06	1 010 000,00	1 010 000,00	1 010 000,00
37	ФИЗИЧЕСКАЯ КУЛЬТУРА И СПОРТ	11		243 189 263,00	171 578 496,00	171 578 496,00
38	Физическая культура	11	01	104 767 705,00	91 781 600,00	91 781 600,00
39	Массовый спорт	11	02	133 648 413,00	75 581 362,00	75 581 362,00
40	Другие вопросы в области физической культуры и спорта	11	05	4 773 145,00	4 215 534,00	4 215 534,00
41	СРЕДСТВА МАССОВОЙ ИНФОРМАЦИИ	12		17 214 306,19	16 295 510,00	16 295 510,00
42	Периодическая печать и издательства	12	02	17 214 306,19	16 295 510,00	16 295 510,00
43	ОБСЛУЖИВАНИЕ ГОСУДАРСТВЕННОГО И МУНИЦИПАЛЬНОГО ДОЛГА	13		1 638 575,00	4 857 534,00	6 546 740,00
44	Обслуживание государственного (муниципального) внутреннего долга	13	01	1 638 575,00	4 857 534,00	6 546 740,00
45	ВСЕГО:			3 917 152 865,02	3 528 808 519,32	3 511 999 526,12

Приложение № 5
к решению Совета депутатов от 01 июля 2021 № 9-93Р
Приложение №5
к решению Совета депутатов от 17.12.2020 № 4-40Р

ВЕДОМСТВЕННАЯ СТРУКТУРА РАСХОДОВ БЮДЖЕТА ЗАТО ЖЕЛЕЗНОГОРСК НА 2021 ГОД И ПЛАНОВЫЙ ПЕРИОД 2022 - 2023 ГОДОВ

(рублей)

№ п/п	Наименование показателя	КБК					Утверждено на 2021 год	Утверждено на 2022 год	Утверждено на 2023 год
		КВСР	Раз-дел	Под-раздел	КЦСР	КВР			
1	Администрация закрытого административно-территориального образования город Железногорск	009					1 365 809 997,08	1 107 752 453,90	1 096 989 734,90
2	ОБЩЕГОСУДАРСТВЕННЫЕ ВОПРОСЫ	009	01				366 988 646,86	322 655 135,00	320 989 835,00
3	Функционирование высшего должностного лица субъекта Российской Федерации и муниципального образования	009	01	02			2 827 034,00	2 962 034,00	2 962 034,00
4	Непрограммные расходы Администрации ЗАТО г. Железногорск	009	01	02	8200000000		2 827 034,00	2 962 034,00	2 962 034,00
5	Функционирование Администрации ЗАТО г. Железногорск	009	01	02	8210000000		2 827 034,00	2 962 034,00	2 962 034,00
6	Глава муниципального образования	009	01	02	8210000250		2 827 034,00	2 962 034,00	2 962 034,00
7	Расходы на выплаты персоналу в целях обеспечения выполнения функций государственными (муниципальными) органами, казенными учреждениями, органами управления государственными внебюджетными фондами	009	01	02	8210000250	100	2 827 034,00	2 962 034,00	2 962 034,00
8	Расходы на выплаты персоналу государственных (муниципальных) органов	009	01	02	8210000250	120	2 827 034,00	2 962 034,00	2 962 034,00
9	Функционирование Правительства Российской Федерации, высших исполнительных органов государственной власти субъектов Российской Федерации, местных администраций	009	01	04			139 694 200,84	136 772 899,00	136 772 899,00
10	Муниципальная программа "Охрана окружающей среды, воспроизводство природных ресурсов на территории ЗАТО Железногорск"	009	01	04	0600000000		189 300,00	189 300,00	189 300,00
11	Подпрограмма "Обеспечение благоприятной окружающей среды, улучшение социально-экономических условий проживания населения"	009	01	04	0620000000		189 300,00	189 300,00	189 300,00
12	Выполнение отдельных государственных полномочий по организации мероприятий при осуществлении деятельности по обращению с животными без владельцев	009	01	04	0620075180		189 300,00	189 300,00	189 300,00
13	Расходы на выплаты персоналу в целях обеспечения выполнения функций государственными (муниципальными) органами, казенными учреждениями, органами управления государственными внебюджетными фондами	009	01	04	0620075180	100	189 300,00	189 300,00	189 300,00
14	Расходы на выплаты персоналу государственных (муниципальных) органов	009	01	04	0620075180	120	189 300,00	189 300,00	189 300,00
15	Непрограммные расходы Администрации ЗАТО г. Железногорск	009	01	04	8200000000		139 504 900,84	136 583 599,00	136 583 599,00
16	Функционирование Администрации ЗАТО г. Железногорск	009	01	04	8210000000		136 150 000,84	133 228 699,00	133 228 699,00
17	Руководство и управление в сфере установленных функций органов местного самоуправления в рамках непрограммных расходов Администрации ЗАТО г. Железногорск	009	01	04	8210000210		136 150 000,84	133 228 699,00	133 228 699,00
18	Расходы на выплаты персоналу в целях обеспечения выполнения функций государственными (муниципальными) органами, казенными учреждениями, органами управления государственными внебюджетными фондами	009	01	04	8210000210	100	104 563 897,00	105 171 235,00	105 171 235,00
19	Расходы на выплаты персоналу государственных (муниципальных) органов	009	01	04	8210000210	120	104 563 897,00	105 171 235,00	105 171 235,00
20	Закупка товаров, работ и услуг для обеспечения государственных (муниципальных) нужд	009	01	04	8210000210	200	29 184 454,76	28 054 464,00	28 054 464,00
21	Иные закупки товаров, работ и услуг для обеспечения государственных (муниципальных) нужд	009	01	04	8210000210	240	29 184 454,76	28 054 464,00	28 054 464,00
22	Социальное обеспечение и иные выплаты населению	009	01	04	8210000210	300	2 398 649,08	0,00	0,00
23	Социальные выплаты гражданам, кроме публичных нормативных социальных выплат	009	01	04	8210000210	320	2 398 649,08	0,00	0,00
24	Иные бюджетные ассигнования	009	01	04	8210000210	800	3 000,00	3 000,00	3 000,00
25	Уплата налогов, сборов и иных платежей	009	01	04	8210000210	850	3 000,00	3 000,00	3 000,00
26	Другие непрограммные расходы Администрации ЗАТО г. Железногорск	009	01	04	8220000000		3 354 900,00	3 354 900,00	3 354 900,00
27	Осуществление государственных полномочий по осуществлению уведомительной регистрации коллективных договоров и территориальных соглашений и контроля за их выполнением	009	01	04	8220074290		322 400,00	322 400,00	322 400,00
28	Расходы на выплаты персоналу в целях обеспечения выполнения функций государственными (муниципальными) органами, казенными учреждениями, органами управления государственными внебюджетными фондами	009	01	04	8220074290	100	312 300,00	312 300,00	312 300,00
29	Расходы на выплаты персоналу государственных (муниципальных) органов	009	01	04	8220074290	120	312 300,00	312 300,00	312 300,00
30	Закупка товаров, работ и услуг для обеспечения государственных (муниципальных) нужд	009	01	04	8220074290	200	10 100,00	10 100,00	10 100,00
31	Иные закупки товаров, работ и услуг для обеспечения государственных (муниципальных) нужд	009	01	04	8220074290	240	10 100,00	10 100,00	10 100,00
32	Выполнение государственных полномочий по созданию и обеспечению деятельности административных комиссий	009	01	04	8220075140		1 068 200,00	1 068 200,00	1 068 200,00
33	Расходы на выплаты персоналу в целях обеспечения выполнения функций государственными (муниципальными) органами, казенными учреждениями, органами управления государственными внебюджетными фондами	009	01	04	8220075140	100	946 339,00	946 339,00	946 339,00
34	Расходы на выплаты персоналу государственных (муниципальных) органов	009	01	04	8220075140	120	946 339,00	946 339,00	946 339,00
35	Закупка товаров, работ и услуг для обеспечения государственных (муниципальных) нужд	009	01	04	8220075140	200	121 861,00	121 861,00	121 861,00
36	Иные закупки товаров, работ и услуг для обеспечения государственных (муниципальных) нужд	009	01	04	8220075140	240	121 861,00	121 861,00	121 861,00
37	Осуществление государственных полномочий в области архивного дела, переданных органам местного самоуправления Красноярского края	009	01	04	8220075190		5 700,00	5 700,00	5 700,00
38	Расходы на выплаты персоналу в целях обеспечения выполнения функций государственными (муниципальными) органами, казенными учреждениями, органами управления государственными внебюджетными фондами	009	01	04	8220075190	100	4 810,00	4 810,00	4 810,00
39	Расходы на выплаты персоналу государственных (муниципальных) органов	009	01	04	8220075190	120	4 810,00	4 810,00	4 810,00
40	Закупка товаров, работ и услуг для обеспечения государственных (муниципальных) нужд	009	01	04	8220075190	200	890,00	890,00	890,00
41	Иные закупки товаров, работ и услуг для обеспечения государственных (муниципальных) нужд	009	01	04	8220075190	240	890,00	890,00	890,00
42	Осуществление государственных полномочий по созданию и обеспечению деятельности комиссий по делам несовершеннолетних и защите их прав	009	01	04	8220076040		1 958 600,00	1 958 600,00	1 958 600,00
43	Расходы на выплаты персоналу в целях обеспечения выполнения функций государственными (муниципальными) органами, казенными учреждениями, органами управления государственными внебюджетными фондами	009	01	04	8220076040	100	1 892 700,00	1 892 700,00	1 892 700,00
44	Расходы на выплаты персоналу государственных (муниципальных) органов	009	01	04	8220076040	120	1 892 700,00	1 892 700,00	1 892 700,00
45	Закупка товаров, работ и услуг для обеспечения государственных (муниципальных) нужд	009	01	04	8220076040	200	65 900,00	65 900,00	65 900,00
46	Иные закупки товаров, работ и услуг для обеспечения государственных (муниципальных) нужд	009	01	04	8220076040	240	65 900,00	65 900,00	65 900,00
47	Судебная система	009	01	05			18 400,00	213 800,00	7 500,00
48	Непрограммные расходы Администрации ЗАТО г. Железногорск	009	01	05	8200000000		18 400,00	213 800,00	7 500,00
49	Другие непрограммные расходы Администрации ЗАТО г. Железногорск	009	01	05	8220000000		18 400,00	213 800,00	7 500,00
50	Осуществление полномочий по составлению (изменению) списков кандидатов в присяжные заседатели федеральных судов общей юрисдикции в Российской Федерации	009	01	05	8220051200		18 400,00	213 800,00	7 500,00
51	Закупка товаров, работ и услуг для обеспечения государственных (муниципальных) нужд	009	01	05	8220051200	200	18 400,00	213 800,00	7 500,00
52	Иные закупки товаров, работ и услуг для обеспечения государственных (муниципальных) нужд	009	01	05	8220051200	240	18 400,00	213 800,00	7 500,00
53	Другие общегосударственные вопросы	009	01	13			224 449 012,02	182 706 402,00	181 247 402,00
54	Муниципальная программа "Реформирование и модернизация жилищно-коммунального хозяйства и повышение энергетической эффективности на территории ЗАТО Железногорск"	009	01	13	0400000000		300 000,00	0,00	0,00
55	Подпрограмма "Энергосбережение и повышение энергетической эффективности ЗАТО Железногорск"	009	01	13	0430000000		300 000,00	0,00	0,00
56	Установка индивидуальных приборов учета горячей, холодной воды и электрической энергии в помещениях, находящихся в муниципальной собственности	009	01	13	0430000040		300 000,00	0,00	0,00
57	Закупка товаров, работ и услуг для обеспечения государственных (муниципальных) нужд	009	01	13	0430000040	200	300 000,00	0,00	0,00
58	Иные закупки товаров, работ и услуг для обеспечения государственных (муниципальных) нужд	009	01	13	0430000040	240	300 000,00	0,00	0,00
59	Муниципальная программа "Защита населения и территории ЗАТО Железногорск от чрезвычайных ситуаций природного и техногенного характера"	009	01	13	0500000000		7 911 437,00	5 899 805,00	5 899 805,00
60	Пропаганда в области безопасности людей на водных объектах	009	01	13	0500000010		95 000,00	95 000,00	95 000,00
61	Закупка товаров, работ и услуг для обеспечения государственных (муниципальных) нужд	009	01	13	0500000010	200	95 000,00	95 000,00	95 000,00
62	Иные закупки товаров, работ и услуг для обеспечения государственных (муниципальных) нужд	009	01	13	0500000010	240	95 000,00	95 000,00	95 000,00
63	Осуществление мероприятий по обеспечению безопасности людей на водных объектах, охране их жизни и здоровья	009	01	13	0500000020		6 997 699,00	4 963 699,00	4 963 699,00
64	Расходы на выплаты персоналу в целях обеспечения выполнения функций государственными (муниципальными) органами, казенными учреждениями, органами управления государственными внебюджетными фондами	009	01	13	0500000020	100	3 729 018,00	3 729 018,00	3 729 018,00
65	Расходы на выплаты персоналу казенных учреждений	009	01	13	0500000020	110	3 729 018,00	3 729 018,00	3 729 018,00
66	Закупка товаров, работ и услуг для обеспечения государственных (муниципальных) нужд	009	01	13	0500000020	200	3 268 681,00	1 234 681,00	1 234 681,00
67	Иные закупки товаров, работ и услуг для обеспечения государственных (муниципальных) нужд	009	01	13	0500000020	240	3 268 681,00	1 234 681,00	1 234 681,00
68	Подпрограмма "Обеспечение первичных мер пожарной безопасности на территории ЗАТО Железногорск"	009	01	13	0520000000		818 738,00	841 106,00	841 106,00
69	Проведение мероприятий противопожарной пропаганды	009	01	13	0520000010		75 000,00	75 000,00	75 000,00
70	Закупка товаров, работ и услуг для обеспечения государственных (муниципальных) нужд	009	01	13	0520000010	200	75 000,00	75 000,00	75 000,00
71	Иные закупки товаров, работ и услуг для обеспечения государственных (муниципальных) нужд	009	01	13	0520000010	240	75 000,00	75 000,00	75 000,00
72	Расходы на уплату административных штрафов и иных платежей	009	01	13	0520000030		500 000,00	0,00	0,00
73	Иные бюджетные ассигнования	009	01	13	0520000030	800	500 000,00	0,00	0,00
74	Уплата налогов, сборов и иных платежей	009	01	13	0520000030	850	500 000,00	0,00	0,00
75	Расходы на обеспечение первичных мер пожарной безопасности	009	01	13	05200S4120		243 738,00	766 106,00	766 106,00
76	Закупка товаров, работ и услуг для обеспечения государственных (муниципальных) нужд	009	01	13	05200S4120	200	243 738,00	766 106,00	766 106,00
77	Иные закупки товаров, работ и услуг для обеспечения государственных (муниципальных) нужд	009	01	13	05200S4120	240	243 738,00	766 106,00	766 106,00
78	Муниципальная программа "Безопасный город"	009	01	13	0700000000		290 000,00	290 000,00	290 000,00
79	Подпрограмма "Комплексные меры противодействия терроризму и экстремизму"	009	01	13	0710000000		90 000,00	90 000,00	90 000,00
80	Разработка и организация социальной антитеррористической рекламы и размещение в местах массового пребывания людей	009	01	13	0710000010		64 000,00	64 000,00	64 000,00
81	Закупка товаров, работ и услуг для обеспечения государственных (муниципальных) нужд	009	01	13	0710000010	200	64 000,00	64 000,00	64 000,00

82	Иные закупки товаров, работ и услуг для обеспечения государственных (муниципальных) нужд	009	01	13	0710000010	240	64 000,00	64 000,00	64 000,00
83	Проведение антитеррористической профилактической акции "Семинар-практикум по антитеррористической подготовке с учащимися образовательных учреждений ЗАТО Железногорск"	009	01	13	0710000020		26 000,00	26 000,00	26 000,00
84	Закупка товаров, работ и услуг для обеспечения государственных (муниципальных) нужд	009	01	13	0710000020	200	26 000,00	26 000,00	26 000,00
85	Иные закупки товаров, работ и услуг для обеспечения государственных (муниципальных) нужд	009	01	13	0710000020	240	26 000,00	26 000,00	26 000,00
86	Подпрограмма "Профилактика преступлений и правонарушений на территории ЗАТО Железногорск"	009	01	13	0720000000		200 000,00	200 000,00	200 000,00
87	Исполнение предписаний МУ МВД России по ЗАТО г.Железногорск по уничтожению дикорастущей конопли	009	01	13	0720000010		200 000,00	200 000,00	200 000,00
88	Закупка товаров, работ и услуг для обеспечения государственных (муниципальных) нужд	009	01	13	0720000010	200	200 000,00	200 000,00	200 000,00
89	Иные закупки товаров, работ и услуг для обеспечения государственных (муниципальных) нужд	009	01	13	0720000010	240	200 000,00	200 000,00	200 000,00
90	Муниципальная программа "Развитие культуры ЗАТО Железногорск"	009	01	13	0800000000		7 545 220,00	7 441 220,00	7 441 220,00
91	Подпрограмма "Досуг, искусство и народное творчество"	009	01	13	0820000000		110 000,00	110 000,00	110 000,00
92	Выполнение работ по обеспечению проведения праздников на территории ЗАТО Железногорск	009	01	13	0820000090		110 000,00	110 000,00	110 000,00
93	Закупка товаров, работ и услуг для обеспечения государственных (муниципальных) нужд	009	01	13	0820000090	200	110 000,00	110 000,00	110 000,00
94	Иные закупки товаров, работ и услуг для обеспечения государственных (муниципальных) нужд	009	01	13	0820000090	240	110 000,00	110 000,00	110 000,00
95	Подпрограмма "Развитие архивного дела"	009	01	13	0840000000		7 435 220,00	7 331 220,00	7 331 220,00
96	Пополнение фондов архива и эффективное использование архивных документов	009	01	13	0840000010		7 435 220,00	7 331 220,00	7 331 220,00
97	Расходы на выплаты персоналу в целях обеспечения выполнения функций государственными (муниципальными) органами, казенными учреждениями, органами управления государственными внебюджетными фондами	009	01	13	0840000010	100	5 355 834,00	5 355 834,00	5 355 834,00
98	Расходы на выплаты персоналу казенных учреждений	009	01	13	0840000010	110	5 355 834,00	5 355 834,00	5 355 834,00
99	Закупка товаров, работ и услуг для обеспечения государственных (муниципальных) нужд	009	01	13	0840000010	200	2 077 386,00	1 973 386,00	1 973 386,00
100	Иные закупки товаров, работ и услуг для обеспечения государственных (муниципальных) нужд	009	01	13	0840000010	240	2 077 386,00	1 973 386,00	1 973 386,00
101	Иные бюджетные ассигнования	009	01	13	0840000010	800	2 000,00	2 000,00	2 000,00
102	Уплата налогов, сборов и иных платежей	009	01	13	0840000010	850	2 000,00	2 000,00	2 000,00
103	Муниципальная программа "Развитие транспортной системы, содержание и благоустройство территории ЗАТО Железногорск"	009	01	13	1200000000		670 000,00	170 000,00	170 000,00
104	Подпрограмма "Повышение безопасности дорожного движения на дорогах общего пользования местного значения"	009	01	13	1220000000		670 000,00	170 000,00	170 000,00
105	Проведение конкурсов по тематике "Безопасность дорожного движения в ЗАТО Железногорск"	009	01	13	1220000020		80 000,00	80 000,00	80 000,00
106	Закупка товаров, работ и услуг для обеспечения государственных (муниципальных) нужд	009	01	13	1220000020	200	80 000,00	80 000,00	80 000,00
107	Иные закупки товаров, работ и услуг для обеспечения государственных (муниципальных) нужд	009	01	13	1220000020	240	80 000,00	80 000,00	80 000,00
108	Организация социальной рекламы и печатной продукции по безопасности дорожного движения	009	01	13	1220000030		90 000,00	90 000,00	90 000,00
109	Закупка товаров, работ и услуг для обеспечения государственных (муниципальных) нужд	009	01	13	1220000030	200	90 000,00	90 000,00	90 000,00
110	Иные закупки товаров, работ и услуг для обеспечения государственных (муниципальных) нужд	009	01	13	1220000030	240	90 000,00	90 000,00	90 000,00
111	Уплата административных штрафов и иных платежей	009	01	13	1220000040		500 000,00	0,00	0,00
112	Иные бюджетные ассигнования	009	01	13	1220000040	800	500 000,00	0,00	0,00
113	Уплата налогов, сборов и иных платежей	009	01	13	1220000040	850	500 000,00	0,00	0,00
114	Муниципальная программа "Управление муниципальным имуществом ЗАТО Железногорск"	009	01	13	1400000000		139 074 368,60	122 640 918,00	122 640 918,00
115	Подпрограмма "Управление объектами Муниципальной казны ЗАТО Железногорск"	009	01	13	1410000000		117 142 691,60	100 709 241,00	100 709 241,00
116	Инвентаризация и паспортизация объектов Муниципальной казны ЗАТО Железногорск и бесхозяйных объектов	009	01	13	1410000010		850 000,00	850 000,00	850 000,00
117	Закупка товаров, работ и услуг для обеспечения государственных (муниципальных) нужд	009	01	13	1410000010	200	850 000,00	850 000,00	850 000,00
118	Иные закупки товаров, работ и услуг для обеспечения государственных (муниципальных) нужд	009	01	13	1410000010	240	850 000,00	850 000,00	850 000,00
119	Обеспечение приватизации муниципального имущества	009	01	13	1410000020		532 000,00	532 000,00	532 000,00
120	Закупка товаров, работ и услуг для обеспечения государственных (муниципальных) нужд	009	01	13	1410000020	200	532 000,00	532 000,00	532 000,00
121	Иные закупки товаров, работ и услуг для обеспечения государственных (муниципальных) нужд	009	01	13	1410000020	240	532 000,00	532 000,00	532 000,00
122	Оценка рыночной стоимости муниципального имущества	009	01	13	1410000030		987 000,00	987 000,00	987 000,00
123	Закупка товаров, работ и услуг для обеспечения государственных (муниципальных) нужд	009	01	13	1410000030	200	987 000,00	987 000,00	987 000,00
124	Иные закупки товаров, работ и услуг для обеспечения государственных (муниципальных) нужд	009	01	13	1410000030	240	987 000,00	987 000,00	987 000,00
125	Ремонт объектов муниципальной казны	009	01	13	1410000060		10 879 600,00	0,00	0,00
126	Закупка товаров, работ и услуг для обеспечения государственных (муниципальных) нужд	009	01	13	1410000060	200	10 879 600,00	0,00	0,00
127	Иные закупки товаров, работ и услуг для обеспечения государственных (муниципальных) нужд	009	01	13	1410000060	240	10 879 600,00	0,00	0,00
128	Уплата административных штрафов и прочих платежей	009	01	13	1410000110		300 000,00	0,00	0,00
129	Иные бюджетные ассигнования	009	01	13	1410000110	800	300 000,00	0,00	0,00
130	Уплата налогов, сборов и иных платежей	009	01	13	1410000110	850	300 000,00	0,00	0,00
131	Содержание муниципального жилого фонда	009	01	13	1410000150		1 534 113,00	1 534 113,00	1 534 113,00
132	Закупка товаров, работ и услуг для обеспечения государственных (муниципальных) нужд	009	01	13	1410000150	200	40 000,00	0,00	0,00
133	Иные закупки товаров, работ и услуг для обеспечения государственных (муниципальных) нужд	009	01	13	1410000150	240	40 000,00	0,00	0,00
134	Социальное обеспечение и иные выплаты населению	009	01	13	1410000150	300	1 494 113,00	1 534 113,00	1 534 113,00
135	Публичные нормативные выплаты гражданам несоциального характера	009	01	13	1410000150	330	1 494 113,00	1 534 113,00	1 534 113,00
136	Взносы на капитальный ремонт общего имущества в многоквартирном доме	009	01	13	1410000170		7 396 742,00	0,00	0,00
137	Закупка товаров, работ и услуг для обеспечения государственных (муниципальных) нужд	009	01	13	1410000170	200	7 396 742,00	0,00	0,00
138	Иные закупки товаров, работ и услуг для обеспечения государственных (муниципальных) нужд	009	01	13	1410000170	240	7 396 742,00	0,00	0,00
139	Софинансирование доли расходов на проведение капитального ремонта дворовой территории, проездов к дворовой территории многоквартирных домов, за помещения, находящихся в собственности ЗАТО Железногорск	009	01	13	1410000190		50 000,00	50 000,00	50 000,00
140	Закупка товаров, работ и услуг для обеспечения государственных (муниципальных) нужд	009	01	13	1410000190	200	50 000,00	50 000,00	50 000,00
141	Иные закупки товаров, работ и услуг для обеспечения государственных (муниципальных) нужд	009	01	13	1410000190	240	50 000,00	50 000,00	50 000,00
142	Содержание и эксплуатация имущества, находящегося в муниципальной собственности и закрепленного на праве оперативного управления за муниципальным учреждением	009	01	13	1410000230		5 938 479,00	4 750 935,00	4 750 935,00
143	Расходы на выплаты персоналу в целях обеспечения выполнения функций государственными (муниципальными) органами, казенными учреждениями, органами управления государственными внебюджетными фондами	009	01	13	1410000230	100	3 102 515,00	3 102 515,00	3 102 515,00
144	Расходы на выплаты персоналу казенных учреждений	009	01	13	1410000230	110	3 102 515,00	3 102 515,00	3 102 515,00
145	Закупка товаров, работ и услуг для обеспечения государственных (муниципальных) нужд	009	01	13	1410000230	200	2 832 964,00	1 645 420,00	1 645 420,00
146	Иные закупки товаров, работ и услуг для обеспечения государственных (муниципальных) нужд	009	01	13	1410000230	240	2 832 964,00	1 645 420,00	1 645 420,00
147	Иные бюджетные ассигнования	009	01	13	1410000230	800	3 000,00	3 000,00	3 000,00
148	Уплата налогов, сборов и иных платежей	009	01	13	1410000230	850	3 000,00	3 000,00	3 000,00
149	Организация содержания и сохранности объектов Муниципальной казны ЗАТО Железногорск, в том числе арендных и свободных от прав третьих лиц	009	01	13	1410000240		62 406 375,83	58 348 024,89	58 348 024,89
150	Расходы на выплаты персоналу в целях обеспечения выполнения функций государственными (муниципальными) органами, казенными учреждениями, органами управления государственными внебюджетными фондами	009	01	13	1410000240	100	3 929 000,00	0,00	0,00
151	Расходы на выплаты персоналу казенных учреждений	009	01	13	1410000240	110	3 929 000,00	0,00	0,00
152	Закупка товаров, работ и услуг для обеспечения государственных (муниципальных) нужд	009	01	13	1410000240	200	58 201 429,20	58 348 024,89	58 348 024,89
153	Иные закупки товаров, работ и услуг для обеспечения государственных (муниципальных) нужд	009	01	13	1410000240	240	58 201 429,20	58 348 024,89	58 348 024,89
154	Социальное обеспечение и иные выплаты населению	009	01	13	1410000240	300	34 630,64	0,00	0,00
155	Социальные выплаты гражданам, кроме публичных нормативных социальных выплат	009	01	13	1410000240	320	34 630,64	0,00	0,00
156	Иные бюджетные ассигнования	009	01	13	1410000240	800	241 315,99	0,00	0,00
157	Исполнение судебных актов	009	01	13	1410000240	830	238 980,00	0,00	0,00
158	Уплата налогов, сборов и иных платежей	009	01	13	1410000240	850	2 335,99	0,00	0,00
159	Уплата судебных расходов	009	01	13	1410000250		200 000,00	200 000,00	200 000,00
160	Закупка товаров, работ и услуг для обеспечения государственных (муниципальных) нужд	009	01	13	1410000250	200	200 000,00	200 000,00	200 000,00
161	Иные закупки товаров, работ и услуг для обеспечения государственных (муниципальных) нужд	009	01	13	1410000250	240	200 000,00	200 000,00	200 000,00
162	Финансовое обеспечение деятельности муниципальных учреждений	009	01	13	1410000270		26 068 381,77	33 457 168,11	33 457 168,11
163	Расходы на выплаты персоналу в целях обеспечения выполнения функций государственными (муниципальными) органами, казенными учреждениями, органами управления государственными внебюджетными фондами	009	01	13	1410000270	100	20 772 437,28	28 001 798,00	28 001 798,00
164	Расходы на выплаты персоналу казенных учреждений	009	01	13	1410000270	110	20 772 437,28	28 001 798,00	28 001 798,00
165	Закупка товаров, работ и услуг для обеспечения государственных (муниципальных) нужд	009	01	13	1410000270	200	3 566 771,33	4 774 375,11	4 774 375,11
166	Иные закупки товаров, работ и услуг для обеспечения государственных (муниципальных) нужд	009	01	13	1410000270	240	3 566 771,33	4 774 375,11	4 774 375,11
167	Социальное обеспечение и иные выплаты населению	009	01	13	1410000270	300	1 665 009,15	589 995,00	589 995,00
168	Социальные выплаты гражданам, кроме публичных нормативных социальных выплат	009	01	13	1410000270	320	1 665 009,15	589 995,00	589 995,00
169	Иные бюджетные ассигнования	009	01	13	1410000270	800	64 164,01	91 000,00	91 000,00
170	Уплата налогов, сборов и иных платежей	009	01	13	1410000270	850	64 164,01	91 000,00	91 000,00
171	Подпрограмма "Развитие земельных отношений на территории ЗАТО Железногорск"	009	01	13	1420000000		21 931 677,00	21 931 677,00	21 931 677,00
172	Оказание содействия в реализации мероприятий по развитию земельных отношений на территории ЗАТО Железногорск	009	01	13	1420000020		21 931 677,00	21 931 677,00	21 931 677,00
173	Расходы на выплаты персоналу в целях обеспечения выполнения функций государственными (муниципальными) органами, казенными учреждениями, органами управления государственными внебюджетными фондами	009	01	13	1420000020	100	19 491 731,00	19 491 731,00	19 491 731,00
174	Расходы на выплаты персоналу казенных учреждений	009	01	13	1420000020	110	19 491 731,00	19 491 731,00	19 491 731,00
175	Закупка товаров, работ и услуг для обеспечения государственных (муниципальных) нужд	009	01	13	1420000020	200	2 439 096,00	2 439 096,00	2 439 096,00
176	Иные закупки товаров, работ и услуг для обеспечения государственных (муниципальных) нужд	009	01	13	1420000020	240	2 439 096,00	2 439 096,00	2 439 096,00
177	Иные бюджетные ассигнования	009	01	13	1420000020	800	850,00	850,00	850,00
178	Уплата налогов, сборов и иных платежей	009	01	13	1420000020	850	850,00	850,00	850,00
179	Муниципальная программа "Гражданское общество-ЗАТО Железногорск"	009	01	13	1500000000		3 175 397,52	1 221 080,00	1 221 080,00
180	Подпрограмма "Содействие в реализации гражданских инициатив и поддержка социально ориентированных некоммерческих организаций"	009	01	13	1510000000		3 175 397,52	1 221 080,00	1 221 080,00
181	Реализация мероприятий по созданию и обеспечению деятельности муниципального ресурсного центра поддержки общественных инициатив	009	01	13	1510000040		221 080,00	221 080,00	221 080,00
182	Закупка товаров, работ и услуг для обеспечения государственных (муниципальных) нужд	009	01	13	1510000040	200	221 080,00	221 080,00	221 080,00
183	Иные закупки товаров, работ и услуг для обеспечения государственных (муниципальных) нужд	009	01	13	1510000040	240	221 080,00	221 080,00	221 080,00
184	Предоставление грантов в форме субсидий социально ориентированным некоммерческим организациям на конкурсной основе на финансирование расходов, связанных с реализацией ими социально значимых проектов	009	01	13	1510000110		1 500 000,00	1 000 000,00	1 000 000,00
185	Предоставление субсидий бюджетным, автономным учреждениям и иным некоммерческим организациям	009	01	13	1510000110	600	1 500 000,00	1 000 000,00	1 000 000,00
186	Субсидии некоммерческим организациям (за исключением государственных (муниципальных) учреждений)	009	01	13	1510000110	630	1 500 000,00	1 000 000,00	1 000 000,00
187	Предоставление субсидий на поддержку социально ориентированных некоммерческих организаций на конкурсной основе	009	01	13	1510000150		500 000,00	0,00	0,00
188	Предоставление субсидий бюджетным, автономным учреждениям и иным некоммерческим организациям	009	01	13	1510000150	600	500 000,00	0,00	0,00
189	Субсидии некоммерческим организациям (за исключением государственных (муниципальных) учреждений)	009	01	13	1510000150	630	500 000,00	0,00	0,00
190	Расходы на поддержку социально ориентированных некоммерческих организаций	009	01	13	15100S5790		454 317,52	0,00	0,00
191	Предоставление субсидий бюджетным, автономным учреждениям и иным некоммерческим организациям	009	01	13	15100S5790	600	454 317,52	0,00	0,00
192	Субсидии некоммерческим организациям (за исключением государственных (муниципальных) учреждений)	009	01	13	15100S5790	630	454 317,52	0,00	0,00
193	Расходы на обеспечение деятельности муниципальных ресурсных центров поддержки общественных инициатив	009	01	13	15100S6400		500 000,00	0,00	0,00
194	Закупка товаров, работ и услуг для обеспечения государственных (муниципальных) нужд	009	01	13	15100S6400	200	500 000,00	0,00	0,00
195	Иные закупки товаров, работ и услуг для обеспечения государственных (муниципальных) нужд	009	01	13	15100S6400	240	500 000,00	0,00	0,00
196	Муниципальная программа "Управление муниципальными финансами в ЗАТО Железногорск"	009	01	13	1600000000		31 144 318,00	28 883 918,00	28 883 918,00
197	Подпрограмма "Обеспечение реализации муниципальной программы и прочие мероприятия"	009	01	13	1620000000		31 144 318,00	28 883 918,00	28 883 918,00
198	Выполнение отдельных функций по исполнению бюджета	009	01	13	1620000020		31 144 318,00	28 883 918,00	28 883 918,00
199	Расходы на выплаты персоналу в целях обеспечения выполнения функций государственными (муниципальными) органами, казенными учреждениями, органами управления государственными внебюджетными фондами	009	01	13	1620000020	100	25 922 213,00	25 922 213,00	25 922 213,00
200	Расходы на выплаты персоналу казенных учреждений	009	01	13	1620000020	110	25 922 213,00	25 922 213,00	25 922 213,00
201	Закупка товаров, работ и услуг для обеспечения государственных (муниципальных) нужд	009	01	13	1620000020	200	5 220 105,00	2 959 705,00	2 959 705,00
202	Иные закупки товаров, работ и услуг для обеспечения государственных (муниципальных) нужд	009	01	13	1620000020	240	5 220 105,00	2 959 705,00	2 959 705,00
203	Иные бюджетные ассигнования	009	01	13	1620000020	800	2 000,00	2 000,00	2 000,00
204	Уплата налогов, сборов и иных платежей	009	01	13	1620000020	850	2 000,00	2 000,00	2 000,00
205	Муниципальная программа "Обеспечение доступным и комфортным жильем граждан ЗАТО Железногорск"	009	01	13	1700000000		6 155 000,00	330 000,00	330 000,00
206	Обследование многоквартирных домов для признания непригодных для проживания	009	01	13	1700000020		200 000,00	200 000,00	200 000,00
207	Закупка товаров, работ и услуг для обеспечения государственных (муниципальных) нужд	009	01	13	1700000020	200	200 000,00	200 000,00	200 000,00
208	Иные закупки товаров, работ и услуг для обеспечения государственных (муниципальных) нужд	009	01	13	1700000020	240	200 000,00	200 000,00	200 000,00
209	Оценка рыночной стоимости жилых помещений	009	01	13	1700000030		130 000,00	130 000,00	130 000,00
210	Закупка товаров, работ и услуг для обеспечения государственных (муниципальных) нужд	009	01	13	1700000030	200	130 000,00	130 000,00	130 000,00
211	Иные закупки товаров, работ и услуг для обеспечения государственных (муниципальных) нужд	009	01	13	1700000030	240	130 000,00	130 000,00	130 000,00
212	Подготовка и внесение изменений в документацию по проектам планировки и проектам межевания территорий ЗАТО Железногорск	009	01	13	1700000050		2 600 000,00	0,00	0,00
213	Закупка товаров, работ и услуг для обеспечения государственных (муниципальных) нужд	009	01	13	1700000050	200	2 600 000,00	0,00	0,00
214	Иные закупки товаров, работ и услуг для обеспечения государственных (муниципальных) нужд	009	01	13	1700000050	240	2 600 000,00	0,00	0,00
215	Расходы на подготовку документов территориального планирования и градостроительного зонирования (внесение в них изменений), на разработку документации по планировке территории	009	01	13	17000S4660		3 225 000,00	0,00	0,00
216	Закупка товаров, работ и услуг для обеспечения государственных (муниципальных) нужд	009	01	13	17000S4660	200	3 225 000,00	0,00	0,00
217	Иные закупки товаров, работ и услуг для обеспечения государственных (муниципальных) нужд	009	01	13	17000S4660	240	3 225 000,00	0,00	0,00
218	Непрограммные расходы Администрации ЗАТО г. Железногорск	009	01	13	8200000000		28 183 270,90	15 829 461,00	14 370 461,00
219	Другие непрограммные расходы Администрации ЗАТО г. Железногорск	009	01	13	8220000000		28 183 270,90	15 829 461,00	14 370 461,00
220	Обеспечение деятельности подведомственных учреждений	009	01	13	8220000140		25 856 270,90	13 770 461,00	13 770 461,00
221	Расходы на выплаты персоналу в целях обеспечения выполнения функций государственными (муниципальными) органами, казенными учреждениями, органами управления государственными внебюджетными фондами	009	01	13	8220000140	100	20 960 268,72	11 284 672,00	11 284 672,00
222	Расходы на выплаты персоналу казенных учреждений	009	01	13	8220000140	110	20 960 268,72	11 284 672,00	11 284 672,00
223	Закупка товаров, работ и услуг для обеспечения государственных (муниципальных) нужд	009	01	13	8220000140	200	4 198 319,16	2 483 789,00	2 483 789,00
224	Иные закупки товаров, работ и услуг для обеспечения государственных (муниципальных) нужд	009	01	13	8220000140	240	4 198 319,16	2 483 789,00	2 483 789,00
225	Социальное обеспечение и иные выплаты населению	009	01	13	8220000140	300	574 693,02	0,00	0,00
226	Социальные выплаты гражданам, кроме публичных нормативных социальных выплат	009	01	13	8220000140	320	574 693,02	0,00	0,00
227	Иные бюджетные ассигнования	009	01	13	8220000140	800	122 990,00	2 000,00	2 000,00
228	Уплата налогов, сборов и иных платежей	009	01	13	8220000140	850	122 990,00	2 000,00	2 000,00
229	Исполнение судебных актов по искам о возмещении вреда, причиненного незаконными действиями (бездействием) органов местного самоуправления или их должностных лиц, в том числе в результате издания органами местного самоуправления актов, не соответствующих закону или иному нормативному правовому акту, а также судебных актов по иным искам о взыскании денежных средств за счет местного бюджета (за исключением судебных актов о взыскании денежных средств в порядке субсидиарной ответственности главных распорядителей средств местного бюджета) и иные судебные расходы в рамках непрограммных расходов Администрации ЗАТО г. Железногорск	009	01	13	8220000150		600 000,00	600 000,00	600 000,00

230	Иные бюджетные ассигнования	009	01	13	8220000150	800	600 000,00	600 000,00	600 000,00
231	Исполнение судебных актов	009	01	13	8220000150	830	600 000,00	600 000,00	600 000,00
232	Расходы на межмуниципальное сотрудничество	009	01	13	8220000180		1 459 000,00	1 459 000,00	0,00
233	Иные бюджетные ассигнования	009	01	13	8220000180	800	1 459 000,00	1 459 000,00	0,00
234	Уплата налогов, сборов и иных платежей	009	01	13	8220000180	850	1 459 000,00	1 459 000,00	0,00
235	Расходы на проведение Всероссийской переписи населения	009	01	13	8220054690		268 000,00	0,00	0,00
236	Закупка товаров, работ и услуг для обеспечения государственных (муниципальных) нужд	009	01	13	8220054690	200	268 000,00	0,00	0,00
237	Иные закупки товаров, работ и услуг для обеспечения государственных (муниципальных) нужд	009	01	13	8220054690	240	268 000,00	0,00	0,00
238	НАЦИОНАЛЬНАЯ БЕЗОПАСНОСТЬ И ПРАВООХРАНИТЕЛЬНАЯ ДЕЯТЕЛЬНОСТЬ	009	03				26 216 933,15	25 495 740,00	25 495 740,00
239	Гражданская оборона	009	03	09			9 135 585,00	9 038 585,00	9 038 585,00
240	Муниципальная программа "Защита населения и территории ЗАТО Железногорск от чрезвычайных ситуаций природного и техногенного характера"	009	03	09	0500000000		9 135 585,00	9 038 585,00	9 038 585,00
241	Подпрограмма "Подготовка населения и территории в области гражданской обороны, предупреждения и ликвидации чрезвычайных ситуаций"	009	03	09	0510000000		9 135 585,00	9 038 585,00	9 038 585,00
242	Расходы на осуществление мероприятий по подготовке населения и территории в области гражданской обороны	009	03	09	0510000040		9 135 585,00	9 038 585,00	9 038 585,00
243	Закупка товаров, работ и услуг для обеспечения государственных (муниципальных) нужд	009	03	09	0510000040	200	9 133 185,00	9 036 185,00	9 036 185,00
244	Иные закупки товаров, работ и услуг для обеспечения государственных (муниципальных) нужд	009	03	09	0510000040	240	9 133 185,00	9 036 185,00	9 036 185,00
245	Иные бюджетные ассигнования	009	03	09	0510000040	800	2 400,00	2 400,00	2 400,00
246	Уплата налогов, сборов и иных платежей	009	03	09	0510000040	850	2 400,00	2 400,00	2 400,00
247	Защита населения и территории от чрезвычайных ситуаций природного и техногенного характера, пожарная безопасность	009	03	10			17 081 348,15	16 457 155,00	16 457 155,00
248	Муниципальная программа "Защита населения и территории ЗАТО Железногорск от чрезвычайных ситуаций природного и техногенного характера"	009	03	10	0500000000		17 081 348,15	16 457 155,00	16 457 155,00
249	Подпрограмма "Подготовка населения и территории в области гражданской обороны, предупреждения и ликвидации чрезвычайных ситуаций"	009	03	10	0510000000		17 081 348,15	16 457 155,00	16 457 155,00
250	Оказание содействия в реализации мероприятий по защите населения от чрезвычайных ситуаций природного и техногенного характера	009	03	10	0510000020		16 932 199,00	16 401 099,00	16 401 099,00
251	Расходы на выплаты персоналу в целях обеспечения выполнения функций государственными (муниципальными) органами, казенными учреждениями, органами управления государственными внебюджетными фондами	009	03	10	0510000020	100	14 889 079,00	14 889 079,00	14 889 079,00
252	Расходы на выплаты персоналу казенных учреждений	009	03	10	0510000020	110	14 889 079,00	14 889 079,00	14 889 079,00
253	Закупка товаров, работ и услуг для обеспечения государственных (муниципальных) нужд	009	03	10	0510000020	200	1 609 020,00	1 509 020,00	1 509 020,00
254	Иные закупки товаров, работ и услуг для обеспечения государственных (муниципальных) нужд	009	03	10	0510000020	240	1 609 020,00	1 509 020,00	1 509 020,00
255	Социальное обеспечение и иные выплаты населению	009	03	10	0510000020	300	431 100,00	0,00	0,00
256	Социальные выплаты гражданам, кроме публичных нормативных социальных выплат	009	03	10	0510000020	320	431 100,00	0,00	0,00
257	Иные бюджетные ассигнования	009	03	10	0510000020	800	3 000,00	3 000,00	3 000,00
258	Уплата налогов, сборов и иных платежей	009	03	10	0510000020	850	3 000,00	3 000,00	3 000,00
259	Расходы на содержание единых дежурно-диспетчерских служб	009	03	10	05100S4130		149 149,15	56 056,00	56 056,00
260	Закупка товаров, работ и услуг для обеспечения государственных (муниципальных) нужд	009	03	10	05100S4130	200	149 149,15	56 056,00	56 056,00
261	Иные закупки товаров, работ и услуг для обеспечения государственных (муниципальных) нужд	009	03	10	05100S4130	240	149 149,15	56 056,00	56 056,00
262	НАЦИОНАЛЬНАЯ ЭКОНОМИКА	009	04				456 635 594,65	380 397 750,53	384 838 931,58
263	Лесное хозяйство	009	04	07			9 844 048,00	9 844 048,00	9 844 048,00
264	Муниципальная программа "Охрана окружающей среды, воспроизводство природных ресурсов на территории ЗАТО Железногорск"	009	04	07	0600000000		9 844 048,00	9 844 048,00	9 844 048,00
265	Подпрограмма "Охрана, защита и воспроизводство городских лесов, лесов особо охраняемых природных территорий, расположенных в границах ЗАТО Железногорск"	009	04	07	0630000000		9 844 048,00	9 844 048,00	9 844 048,00
266	Мероприятия по охране, защите и воспроизводству городских лесов, лесов особо охраняемых территорий, расположенных в границах ЗАТО Железногорск	009	04	07	0630000010		9 844 048,00	9 844 048,00	9 844 048,00
267	Предоставление субсидий бюджетным, автономным учреждениям и иным некоммерческим организациям	009	04	07	0630000010	600	9 844 048,00	9 844 048,00	9 844 048,00
268	Субсидии бюджетным учреждениям	009	04	07	0630000010	610	9 844 048,00	9 844 048,00	9 844 048,00
269	Транспорт	009	04	08			121 475 743,16	121 586 000,00	121 586 000,00
270	Муниципальная программа "Развитие транспортной системы, содержание и благоустройство территории ЗАТО Железногорск"	009	04	08	1200000000		121 475 743,16	121 586 000,00	121 586 000,00
271	Подпрограмма "Создание условий для предоставления транспортных услуг населению и организация транспортного обслуживания населения"	009	04	08	1230000000		121 475 743,16	121 586 000,00	121 586 000,00
272	Организация регулярных перевозок пассажирским автомобильным транспортом по муниципальным маршрутам	009	04	08	1230000040		121 475 743,16	121 586 000,00	121 586 000,00
273	Закупка товаров, работ и услуг для обеспечения государственных (муниципальных) нужд	009	04	08	1230000040	200	121 475 743,16	121 586 000,00	121 586 000,00
274	Иные закупки товаров, работ и услуг для обеспечения государственных (муниципальных) нужд	009	04	08	1230000040	240	121 475 743,16	121 586 000,00	121 586 000,00
275	Дорожное хозяйство (дорожные фонды)	009	04	09			321 093 965,49	247 467 702,53	251 908 883,58
276	Муниципальная программа "Развитие транспортной системы, содержание и благоустройство территории ЗАТО Железногорск"	009	04	09	1200000000		313 212 843,00	236 142 897,00	240 584 078,00
277	Подпрограмма "Осуществление дорожной деятельности в отношении автомобильных дорог местного значения"	009	04	09	1210000000		310 308 043,00	235 738 097,00	240 179 278,00
278	Капитальный ремонт, ремонт автомобильных дорог общего пользования местного значения за счет средств муниципального дорожного фонда	009	04	09	1210000130		67 083 766,00	0,00	0,00
279	Закупка товаров, работ и услуг для обеспечения государственных (муниципальных) нужд	009	04	09	1210000130	200	67 083 766,00	0,00	0,00
280	Иные закупки товаров, работ и услуг для обеспечения государственных (муниципальных) нужд	009	04	09	1210000130	240	67 083 766,00	0,00	0,00
281	Расходы на содержание автомобильных дорог общего пользования местного значения за счет средств муниципального дорожного фонда	009	04	09	1210000270		11 852 847,00	1 983 167,00	93 791 049,00
282	Предоставление субсидий бюджетным, автономным учреждениям и иным некоммерческим организациям	009	04	09	1210000270	600	11 852 847,00	1 983 167,00	93 791 049,00
283	Субсидии бюджетным учреждениям	009	04	09	1210000270	610	11 852 847,00	1 983 167,00	93 791 049,00
284	Расходы на содержание автомобильных дорог общего пользования местного значения муниципальных районов, городских округов, городских и сельских поселений за счет средств муниципального дорожного фонда	009	04	09	12100S5080		198 608 308,00	202 836 608,00	115 469 907,00
285	Предоставление субсидий бюджетным, автономным учреждениям и иным некоммерческим организациям	009	04	09	12100S5080	600	198 608 308,00	202 836 608,00	115 469 907,00
286	Субсидии бюджетным учреждениям	009	04	09	12100S5080	610	198 608 308,00	202 836 608,00	115 469 907,00
287	Расходы на капитальный ремонт и ремонт автомобильных дорог общего пользования местного значения за счет средств муниципального дорожного фонда	009	04	09	12100S5090		30 918 322,00	30 918 322,00	30 918 322,00
288	Закупка товаров, работ и услуг для обеспечения государственных (муниципальных) нужд	009	04	09	12100S5090	200	30 918 322,00	30 918 322,00	30 918 322,00
289	Иные закупки товаров, работ и услуг для обеспечения государственных (муниципальных) нужд	009	04	09	12100S5090	240	30 918 322,00	30 918 322,00	30 918 322,00
290	Расходы за счет иных межбюджетных трансфертов за содействие развитию налогового потенциала	009	04	09	12100S7450		1 844 800,00	0,00	0,00
291	Закупка товаров, работ и услуг для обеспечения государственных (муниципальных) нужд	009	04	09	12100S7450	200	1 844 800,00	0,00	0,00
292	Иные закупки товаров, работ и услуг для обеспечения государственных (муниципальных) нужд	009	04	09	12100S7450	240	1 844 800,00	0,00	0,00
293	Подпрограмма "Повышение безопасности дорожного движения на дорогах общего пользования местного значения"	009	04	09	1220000000		2 904 800,00	404 800,00	404 800,00
294	Обеспечение безопасности дорожного движения за счет средств муниципального дорожного фонда (ремонт автомобильной дороги общего пользования местного значения (пешеходный переход по ул.Андреева в районе пешеходного моста через р.Байкал))	009	04	09	1220000290		2 500 000,00	0,00	0,00
295	Закупка товаров, работ и услуг для обеспечения государственных (муниципальных) нужд	009	04	09	1220000290	200	2 500 000,00	0,00	0,00
296	Иные закупки товаров, работ и услуг для обеспечения государственных (муниципальных) нужд	009	04	09	1220000290	240	2 500 000,00	0,00	0,00
297	Расходы на реализацию мероприятий, направленных на повышение безопасности дорожного движения	009	04	09	122R310601		404 800,00	404 800,00	404 800,00
298	Закупка товаров, работ и услуг для обеспечения государственных (муниципальных) нужд	009	04	09	122R310601	200	404 800,00	404 800,00	404 800,00
299	Иные закупки товаров, работ и услуг для обеспечения государственных (муниципальных) нужд	009	04	09	122R310601	240	404 800,00	404 800,00	404 800,00
300	Муниципальная программа "Формирование современной городской среды на 2018-2024 годы"	009	04	09	1800000000		7 881 122,49	11 324 805,53	11 324 805,58
301	Расходы на реализацию мероприятий по благоустройству, направленных на формирование современной городской среды	009	04	09	180F255550		7 881 122,49	11 324 805,53	11 324 805,58
302	Иные бюджетные ассигнования	009	04	09	180F255550	800	7 881 122,49	11 324 805,53	11 324 805,58
303	Субсидии юридическим лицам (кроме некоммерческих организаций), индивидуальным предпринимателям, физическим лицам - производителям товаров, работ, услуг	009	04	09	180F255550	810	7 881 122,49	11 324 805,53	11 324 805,58
304	Другие вопросы в области национальной экономики	009	04	12			4 221 838,00	1 500 000,00	1 500 000,00
305	Муниципальная программа "Развитие инвестиционной, инновационной деятельности, малого и среднего предпринимательства на территории ЗАТО Железногорск"	009	04	12	1100000000		1 500 000,00	1 500 000,00	1 500 000,00
306	Подпрограмма "Оказание финансовой поддержки субъектам малого и (или) среднего предпринимательства, осуществляющим приоритетные виды деятельности"	009	04	12	1110000000		1 500 000,00	1 500 000,00	1 500 000,00
307	Субсидии субъектам малого и среднего предпринимательства, являющимся резидентами промышленного парка на территории г. Железногорска, на возмещение части затрат на уплату арендной платы за земельные участки (объекты недвижимости), расположенные на территории промышленного парка	009	04	12	1110000040		200 000,00	200 000,00	200 000,00
308	Иные бюджетные ассигнования	009	04	12	1110000040	800	200 000,00	200 000,00	200 000,00
309	Субсидии юридическим лицам (кроме некоммерческих организаций), индивидуальным предпринимателям, физическим лицам - производителям товаров, работ, услуг	009	04	12	1110000040	810	200 000,00	200 000,00	200 000,00
310	Субсидии субъектам малого и среднего предпринимательства, осуществившим расходы на строительство (реконструкцию) для собственных нужд производственных зданий, строений, сооружений и (или) приобретение оборудования за счет собственных средств и (или) привлеченных целевых заемных средств, предоставляемых на условиях платности и возвратности кредитными и лизинговыми организациями, региональной микрофинансовой организацией, организациями, образующими инфраструктуру поддержки субъектов малого и среднего предпринимательства, в целях создания и (или) развития, и (или) модернизации производства товаров (работ, услуг)	009	04	12	1110000050		1 000 000,00	1 000 000,00	1 000 000,00
311	Иные бюджетные ассигнования	009	04	12	1110000050	800	1 000 000,00	1 000 000,00	1 000 000,00
312	Субсидии юридическим лицам (кроме некоммерческих организаций), индивидуальным предпринимателям, физическим лицам - производителям товаров, работ, услуг	009	04	12	1110000050	810	1 000 000,00	1 000 000,00	1 000 000,00
313	Субсидии на возмещение части затрат субъектов малого и среднего предпринимательства, связанных с уплатой лизинговых платежей по договору (договорам) лизинга оборудования, заключенному (заключенным) с российскими лизинговыми организациями в целях создания и (или) развития, и (или) модернизации производства товаров (работ, услуг)	009	04	12	1110000070		100 000,00	100 000,00	100 000,00
314	Иные бюджетные ассигнования	009	04	12	1110000070	800	100 000,00	100 000,00	100 000,00
315	Субсидии юридическим лицам (кроме некоммерческих организаций), индивидуальным предпринимателям, физическим лицам - производителям товаров, работ, услуг	009	04	12	1110000070	810	100 000,00	100 000,00	100 000,00
316	Субсидии на возмещение части затрат субъектов малого и среднего предпринимательства, в состав учредителей которых входят граждане, относящиеся к приоритетной целевой группе, а также индивидуальных предпринимателей из числа граждан, относящихся к приоритетной целевой группе	009	04	12	1110000080		200 000,00	200 000,00	200 000,00
317	Иные бюджетные ассигнования	009	04	12	1110000080	800	200 000,00	200 000,00	200 000,00
318	Субсидии юридическим лицам (кроме некоммерческих организаций), индивидуальным предпринимателям, физическим лицам - производителям товаров, работ, услуг	009	04	12	1110000080	810	200 000,00	200 000,00	200 000,00
319	Муниципальная программа "Управление муниципальным имуществом ЗАТО Железногорск"	009	04	12	1400000000		2 721 838,00	0,00	0,00
320	Подпрограмма "Развитие земельных отношений на территории ЗАТО Железногорск"	009	04	12	1420000000		2 721 838,00	0,00	0,00
321	Организация и проведение работ по землеустройству	009	04	12	1420000010		2 721 838,00	0,00	0,00
322	Закупка товаров, работ и услуг для обеспечения государственных (муниципальных) нужд	009	04	12	1420000010	200	2 661 838,00	0,00	0,00
323	Иные закупки товаров, работ и услуг для обеспечения государственных (муниципальных) нужд	009	04	12	1420000010	240	2 661 838,00	0,00	0,00
324	Иные бюджетные ассигнования	009	04	12	1420000010	800	60 000,00	0,00	0,00
325	Исполнение судебных актов	009	04	12	1420000010	830	60 000,00	0,00	0,00
326	ЖИЛИЩНО-КОММУНАЛЬНОЕ ХОЗЯЙСТВО	009	05				195 850 892,64	133 969 746,08	130 243 746,03
327	Жилищное хозяйство	009	05	01			4 944 593,00	0,00	0,00
328	Муниципальная программа "Обеспечение доступным и комфортным жильем граждан ЗАТО Железногорск"	009	05	01	1700000000		4 944 593,00	0,00	0,00
329	Расходы на возмещение ущерба гражданам, понесенного ими в результате отчуждения принадлежащего им имущества	009	05	01	1700000100		4 944 593,00	0,00	0,00
330	Иные бюджетные ассигнования	009	05	01	1700000100	800	4 944 593,00	0,00	0,00
331	Уплата налогов, сборов и иных платежей	009	05	01	1700000100	850	4 944 593,00	0,00	0,00
332	Коммунальное хозяйство	009	05	02			36 037 985,83	4 932 901,00	4 932 901,00
333	Муниципальная программа "Реформирование и модернизация жилищно-коммунального хозяйства и повышение энергетической эффективности на территории ЗАТО Железногорск"	009	05	02	0400000000		36 037 985,83	4 932 901,00	4 932 901,00
334	Подпрограмма "Модернизация и капитальный ремонт объектов коммунальной инфраструктуры и энергетического комплекса ЗАТО Железногорск"	009	05	02	0410000000		31 105 084,83	0,00	0,00
335	Строительство водопроводной сети в районе ул. Загородная	009	05	02	0410000080		72 000,00	0,00	0,00
336	Капитальные вложения в объекты государственной (муниципальной) собственности	009	05	02	0410000080	400	72 000,00	0,00	0,00
337	Бюджетные инвестиции	009	05	02	0410000080	410	72 000,00	0,00	0,00
338	Разработка схемы теплоснабжения, схемы водоснабжения и водоотведения	009	05	02	0410000120		2 872 021,00	0,00	0,00
339	Закупка товаров, работ и услуг для обеспечения государственных (муниципальных) нужд	009	05	02	0410000120	200	2 872 021,00	0,00	0,00
340	Иные закупки товаров, работ и услуг для обеспечения государственных (муниципальных) нужд	009	05	02	0410000120	240	2 872 021,00	0,00	0,00
341	Расходы на приобретение и монтаж установок по очистке и обеззараживанию воды на системах водоснабжения	009	05	02	04100S4950		10 280 000,00	0,00	0,00
342	Закупка товаров, работ и услуг для обеспечения государственных (муниципальных) нужд	009	05	02	04100S4950	200	10 280 000,00	0,00	0,00
343	Иные закупки товаров, работ и услуг для обеспечения государственных (муниципальных) нужд	009	05	02	04100S4950	240	10 280 000,00	0,00	0,00
344	Расходы по капитальному ремонту, реконструкции находящихся в муниципальной собственности объектов коммунальной инфраструктуры, источников тепловой энергии и тепловых сетей, объектов электросетевого хозяйства и источников электрической энергии, а также на приобретение технологического оборудования, спецтехники для обеспечения функционирования систем теплоснабжения, электроснабжения, водоснабжения, водоотведения и очистки сточных вод	009	05	02	04100S5710		16 812 935,20	0,00	0,00
345	Закупка товаров, работ и услуг для обеспечения государственных (муниципальных) нужд	009	05	02	04100S5710	200	16 812 935,20	0,00	0,00
346	Иные закупки товаров, работ и услуг для обеспечения государственных (муниципальных) нужд	009	05	02	04100S5710	240	16 812 935,20	0,00	0,00
347	Расходы на строительство, и (или) реконструкцию, и (или) ремонт объектов электроснабжения, водоснабжения, находящихся в собственности муниципальных образований, для обеспечения подключения некоммерческих товариществ к источникам электроснабжения, водоснабжения	009	05	02	04100S5750		1 068 128,63	0,00	0,00
348	Капитальные вложения в объекты государственной (муниципальной) собственности	009	05	02	04100S5750	400	1 068 128,63	0,00	0,00
349	Бюджетные инвестиции	009	05	02	04100S5750	410	1 068 128,63	0,00	0,00
350	Подпрограмма "Развитие объектов социальной сферы, специального назначения и жилищно-коммунального хозяйства ЗАТО Железногорск"	009	05	02	0420000000		4 932 901,00	4 932 901,00	4 932 901,00
351	Расходы на финансовое обеспечение затрат, связанных с применением регулируемых цен на банные услуги МП "Нега"	009	05	02	0420000070		4 932 901,00	4 932 901,00	4 932 901,00
352	Иные бюджетные ассигнования	009	05	02	0420000070	800	4 932 901,00	4 932 901,00	4 932 901,00
353	Субсидии юридическим лицам (кроме некоммерческих организаций), индивидуальным предпринимателям, физическим лицам - производителям товаров, работ, услуг	009	05	02	0420000070	810	4 932 901,00	4 932 901,00	4 932 901,00
354	Благоустройство	009	05	03			154 868 313,81	129 036 845,08	125 310 845,03
355	Муниципальная программа "Реформирование и модернизация жилищно-коммунального хозяйства и повышение энергетической эффективности на территории ЗАТО Железногорск"	009	05	03	0400000000		21 423 819,40	9 295 541,00	9 364 541,00
356	Подпрограмма "Развитие объектов социальной сферы, специального назначения и жилищно-коммунального хозяйства ЗАТО Железногорск"	009	05	03	0420000000		21 423 819,40	9 295 541,00	9 364 541,00
357	Организация и содержание мест захоронения в г. Железногорске, пос. Подгорном	009	05	03	0420000020		8 470 454,00	8 470 454,00	8 470 454,00
358	Предоставление субсидий бюджетным, автономным учреждениям и иным некоммерческим организациям	009	05	03	0420000020	600	8 470 454,00	8 470 454,00	8 470 454,00
359	Субсидии бюджетным учреждениям	009	05	03	0420000020	610	8 470 454,00	8 470 454,00	8 470 454,00
360	Строительство объекта ритуального назначения (кладбище)	009	05	03	0420000050		9 500 000,00	0,00	0,00
361	Капитальные вложения в объекты государственной (муниципальной) собственности	009	05	03	0420000050	400	9 500 000,00	0,00	0,00
362	Бюджетные инвестиции	009	05	03	0420000050	410	9 500 000,00	0,00	0,00
363	Организация и содержание земельных участков с разрешенным использованием под кладбища в поселках Додоново, Новый Путь, в деревне Шивера	009	05	03	0420000220		825 087,00	825 087,00	825 087,00
364	Закупка товаров, работ и услуг для обеспечения государственных (муниципальных) нужд	009	05	03	0420000220	200	825 087,00	825 087,00	825 087,00

365	Иные закупки товаров, работ и услуг для обеспечения государственных (муниципальных) нужд	009	05	03	0420000220	240	825 087,00	825 087,00	825 087,00
366	Благоустройство объекта ритуального назначения (кладбище)	009	05	03	0420000230		2 628 278,40	0,00	0,00
367	Закупка товаров, работ и услуг для обеспечения государственных (муниципальных) нужд	009	05	03	0420000230	200	2 628 278,40	0,00	0,00
368	Иные закупки товаров, работ и услуг для обеспечения государственных (муниципальных) нужд	009	05	03	0420000230	240	2 628 278,40	0,00	0,00
369	Расходы на обустройство и восстановление воинских захоронений	009	05	03	04200L2990		0,00	0,00	69 000,00
370	Закупка товаров, работ и услуг для обеспечения государственных (муниципальных) нужд	009	05	03	04200L2990	200	0,00	0,00	69 000,00
371	Иные закупки товаров, работ и услуг для обеспечения государственных (муниципальных) нужд	009	05	03	04200L2990	240	0,00	0,00	69 000,00
372	Муниципальная программа "Охрана окружающей среды, воспроизводство природных ресурсов на территории ЗАТО Железногорск"	009	05	03	0600000000		6 814 309,00	3 014 309,00	3 014 309,00
373	Подпрограмма "Обращение с отходами на территории ЗАТО Железногорск"	009	05	03	0610000000		4 880 000,00	1 080 000,00	1 080 000,00
374	Ликвидация несанкционированных свалок на территории ЗАТО Железногорск	009	05	03	0610000030		3 500 000,00	1 000 000,00	1 000 000,00
375	Закупка товаров, работ и услуг для обеспечения государственных (муниципальных) нужд	009	05	03	0610000030	200	3 500 000,00	1 000 000,00	1 000 000,00
376	Иные закупки товаров, работ и услуг для обеспечения государственных (муниципальных) нужд	009	05	03	0610000030	240	3 500 000,00	1 000 000,00	1 000 000,00
377	Расходы на оказание услуг по ведению реестра мест (площадок) накопления твердых коммунальных отходов на территории ЗАТО Железногорск и технической поддержке сайта "Реестр мест (площадок) накопления твердых коммунальных отходов на территории ЗАТО Железногорск"	009	05	03	0610000060		80 000,00	80 000,00	80 000,00
378	Закупка товаров, работ и услуг для обеспечения государственных (муниципальных) нужд	009	05	03	0610000060	200	80 000,00	80 000,00	80 000,00
379	Иные закупки товаров, работ и услуг для обеспечения государственных (муниципальных) нужд	009	05	03	0610000060	240	80 000,00	80 000,00	80 000,00
380	Разработка проектной документации по установлению санитарно-защитной зоны полигона ТБО пос. Подгорный ЗАТО Железногорск Красноярского края	009	05	03	0610000070		1 300 000,00	0,00	0,00
381	Закупка товаров, работ и услуг для обеспечения государственных (муниципальных) нужд	009	05	03	0610000070	200	1 300 000,00	0,00	0,00
382	Иные закупки товаров, работ и услуг для обеспечения государственных (муниципальных) нужд	009	05	03	0610000070	240	1 300 000,00	0,00	0,00
383	Подпрограмма "Обеспечение благоприятной окружающей среды, улучшение социально-экономических условий проживания населения"	009	05	03	0620000000		1 934 309,00	1 934 309,00	1 934 309,00
384	Расходы на организацию уничтожения и предупреждения распространения клещей в местах массового отдыха населения	009	05	03	0620000060		151 709,00	151 709,00	151 709,00
385	Закупка товаров, работ и услуг для обеспечения государственных (муниципальных) нужд	009	05	03	0620000060	200	151 709,00	151 709,00	151 709,00
386	Иные закупки товаров, работ и услуг для обеспечения государственных (муниципальных) нужд	009	05	03	0620000060	240	151 709,00	151 709,00	151 709,00
387	Выполнение отдельных государственных полномочий по организации мероприятий при осуществлении деятельности по обращению с животными без владельцев	009	05	03	0620075180		1 668 100,00	1 668 100,00	1 668 100,00
388	Закупка товаров, работ и услуг для обеспечения государственных (муниципальных) нужд	009	05	03	0620075180	200	1 668 100,00	1 668 100,00	1 668 100,00
389	Иные закупки товаров, работ и услуг для обеспечения государственных (муниципальных) нужд	009	05	03	0620075180	240	1 668 100,00	1 668 100,00	1 668 100,00
390	Расходы на организацию и проведение акарицидных обработок мест массового отдыха населения	009	05	03	06200S5550		114 500,00	114 500,00	114 500,00
391	Закупка товаров, работ и услуг для обеспечения государственных (муниципальных) нужд	009	05	03	06200S5550	200	114 500,00	114 500,00	114 500,00
392	Иные закупки товаров, работ и услуг для обеспечения государственных (муниципальных) нужд	009	05	03	06200S5550	240	114 500,00	114 500,00	114 500,00
393	Муниципальная программа "Развитие культуры ЗАТО Железногорск"	009	05	03	0800000000		3 795 000,00	3 795 000,00	0,00
394	Подпрограмма "Досуг, искусство и народное творчество"	009	05	03	0820000000		3 795 000,00	3 795 000,00	0,00
395	Выполнение работ по обеспечению проведения праздников на территории ЗАТО Железногорск	009	05	03	0820000090		3 795 000,00	3 795 000,00	0,00
396	Закупка товаров, работ и услуг для обеспечения государственных (муниципальных) нужд	009	05	03	0820000090	200	3 795 000,00	3 795 000,00	0,00
397	Иные закупки товаров, работ и услуг для обеспечения государственных (муниципальных) нужд	009	05	03	0820000090	240	3 795 000,00	3 795 000,00	0,00
398	Муниципальная программа "Развитие транспортной системы, содержание и благоустройство территории ЗАТО Железногорск"	009	05	03	1200000000		92 405 862,90	86 507 446,00	86 507 446,00
399	Подпрограмма "Повышение безопасности дорожного движения на дорогах общего пользования местного значения"	009	05	03	1220000000		200 000,00	200 000,00	200 000,00
400	Временное перемещение, хранение, оценка и утилизация брошенных и бесхозяйных транспортных средств на территории ЗАТО Железногорск	009	05	03	1220000010		200 000,00	200 000,00	200 000,00
401	Закупка товаров, работ и услуг для обеспечения государственных (муниципальных) нужд	009	05	03	1220000010	200	200 000,00	200 000,00	200 000,00
402	Иные закупки товаров, работ и услуг для обеспечения государственных (муниципальных) нужд	009	05	03	1220000010	240	200 000,00	200 000,00	200 000,00
403	Подпрограмма "Организация благоустройства территории"	009	05	03	1240000000		92 205 862,90	86 307 446,00	86 307 446,00
404	Содержание сетей уличного освещения	009	05	03	1240000010		58 610 561,17	57 969 866,00	57 969 866,00
405	Закупка товаров, работ и услуг для обеспечения государственных (муниципальных) нужд	009	05	03	1240000010	200	24 740 695,17	24 100 000,00	24 100 000,00
406	Иные закупки товаров, работ и услуг для обеспечения государственных (муниципальных) нужд	009	05	03	1240000010	240	24 740 695,17	24 100 000,00	24 100 000,00
407	Иные бюджетные ассигнования	009	05	03	1240000010	800	33 869 866,00	33 869 866,00	33 869 866,00
408	Субсидии юридическим лицам (кроме некоммерческих организаций), индивидуальным предпринимателям, физическим лицам - производителям товаров, работ, услуг	009	05	03	1240000010	810	33 869 866,00	33 869 866,00	33 869 866,00
409	Содержание прочих объектов благоустройства	009	05	03	1240000020		910 245,00	910 245,00	910 245,00
410	Закупка товаров, работ и услуг для обеспечения государственных (муниципальных) нужд	009	05	03	1240000020	200	910 245,00	910 245,00	910 245,00
411	Иные закупки товаров, работ и услуг для обеспечения государственных (муниципальных) нужд	009	05	03	1240000020	240	910 245,00	910 245,00	910 245,00
412	Демонтаж, хранение или в необходимых случаях уничтожение рекламных конструкций, установленных и (или) эксплуатируемых без разрешений, срок действия которых не истек	009	05	03	1240000060		40 000,00	40 000,00	40 000,00
413	Закупка товаров, работ и услуг для обеспечения государственных (муниципальных) нужд	009	05	03	1240000060	200	40 000,00	40 000,00	40 000,00
414	Иные закупки товаров, работ и услуг для обеспечения государственных (муниципальных) нужд	009	05	03	1240000060	240	40 000,00	40 000,00	40 000,00
415	Содержание территорий общего пользования	009	05	03	1240000070		29 645 056,73	27 387 335,00	27 387 335,00
416	Предоставление субсидий бюджетным, автономным учреждениям и иным некоммерческим организациям	009	05	03	1240000070	600	29 645 056,73	27 387 335,00	27 387 335,00
417	Субсидии бюджетным учреждениям	009	05	03	1240000070	610	29 645 056,73	27 387 335,00	27 387 335,00
418	Разработка концепции пространственно-ориентированных решений проекта создания комфортной городской среды по объекту: общественная территория, прилегающая к городскому озеру г. Железногорска (в районе "народной" тропы и открытой площадки у Кантатского водохранилища (60 лет ВЛКСМ))	009	05	03	1240000080		3 000 000,00	0,00	0,00
419	Закупка товаров, работ и услуг для обеспечения государственных (муниципальных) нужд	009	05	03	1240000080	200	3 000 000,00	0,00	0,00
420	Иные закупки товаров, работ и услуг для обеспечения государственных (муниципальных) нужд	009	05	03	1240000080	240	3 000 000,00	0,00	0,00
421	Муниципальная программа "Формирование современной городской среды на 2018-2024 годы"	009	05	03	1800000000		30 429 322,51	26 424 549,08	26 424 549,03
422	Расходы на реализацию мероприятий по благоустройству, направленных на формирование современной городской среды	009	05	03	180F255550		30 429 322,51	26 424 549,08	26 424 549,03
423	Закупка товаров, работ и услуг для обеспечения государственных (муниципальных) нужд	009	05	03	180F255550	200	26 817 312,00	26 424 549,08	26 424 549,03
424	Иные закупки товаров, работ и услуг для обеспечения государственных (муниципальных) нужд	009	05	03	180F255550	240	26 817 312,00	26 424 549,08	26 424 549,03
425	Иные бюджетные ассигнования	009	05	03	180F255550	800	3 612 010,51	0,00	0,00
426	Субсидии юридическим лицам (кроме некоммерческих организаций), индивидуальным предпринимателям, физическим лицам - производителям товаров, работ, услуг	009	05	03	180F255550	810	3 612 010,51	0,00	0,00
427	ОБРАЗОВАНИЕ	009	07				35 737 630,57	20 984 176,29	20 984 176,29
428	Дошкольное образование	009	07	01			7 743 280,00	0,00	0,00
429	Муниципальная программа "Развитие образования ЗАТО Железногорск"	009	07	01	0200000000		7 743 280,00	0,00	0,00
430	Подпрограмма "Развитие дошкольного, общего и дополнительного образования детей"	009	07	01	0210000000		7 743 280,00	0,00	0,00
431	Обеспечение безопасных условий функционирования образовательных организаций в соответствии с действующим законодательством	009	07	01	0210000260		2 500 000,00	0,00	0,00
432	Закупка товаров, работ и услуг для обеспечения государственных (муниципальных) нужд	009	07	01	0210000260	200	2 500 000,00	0,00	0,00
433	Иные закупки товаров, работ и услуг для обеспечения государственных (муниципальных) нужд	009	07	01	0210000260	240	2 500 000,00	0,00	0,00
434	Расходы, направленные на развитие и повышение качества работы муниципальных учреждений, предоставление новых муниципальных услуг, повышение их качества	009	07	01	02100S8400		5 243 280,00	0,00	0,00
435	Закупка товаров, работ и услуг для обеспечения государственных (муниципальных) нужд	009	07	01	02100S8400	200	5 243 280,00	0,00	0,00
436	Иные закупки товаров, работ и услуг для обеспечения государственных (муниципальных) нужд	009	07	01	02100S8400	240	5 243 280,00	0,00	0,00
437	Общее образование	009	07	02			6 484 114,48	464 115,00	464 115,00
438	Муниципальная программа "Развитие образования ЗАТО Железногорск"	009	07	02	0200000000		6 484 114,48	464 115,00	464 115,00
439	Подпрограмма "Развитие дошкольного, общего и дополнительного образования детей"	009	07	02	0210000000		6 484 114,48	464 115,00	464 115,00
440	Расходы на оказание услуг по сбору, обобщению и анализу информации о качестве образовательной деятельности организаций, осуществляющих образовательную деятельность	009	07	02	0210000060		20 000,00	0,00	0,00
441	Закупка товаров, работ и услуг для обеспечения государственных (муниципальных) нужд	009	07	02	0210000060	200	20 000,00	0,00	0,00
442	Иные закупки товаров, работ и услуг для обеспечения государственных (муниципальных) нужд	009	07	02	0210000060	240	20 000,00	0,00	0,00
443	Субсидия бюджету муниципального образования Емельяновский район на компенсацию расходов по организации бесплатной перевозки обучающихся	009	07	02	0210000170		464 114,48	464 115,00	464 115,00
444	Межбюджетные трансферты	009	07	02	0210000170	500	464 114,48	464 115,00	464 115,00
445	Субсидии	009	07	02	0210000170	520	464 114,48	464 115,00	464 115,00
446	Обеспечение безопасных условий функционирования образовательных организаций в соответствии с действующим законодательством	009	07	02	0210000260		6 000 000,00	0,00	0,00
447	Закупка товаров, работ и услуг для обеспечения государственных (муниципальных) нужд	009	07	02	0210000260	200	6 000 000,00	0,00	0,00
448	Иные закупки товаров, работ и услуг для обеспечения государственных (муниципальных) нужд	009	07	02	0210000260	240	6 000 000,00	0,00	0,00
449	Профессиональная подготовка, переподготовка и повышение квалификации	009	07	05			519 000,00	390 000,00	390 000,00
450	Муниципальная программа "Молодежь ЗАТО Железногорск в XXI веке"	009	07	05	1000000000		29 000,00	0,00	0,00
451	Организация и осуществление мероприятий по работе с молодежью	009	07	05	1000000070		29 000,00	0,00	0,00
452	Закупка товаров, работ и услуг для обеспечения государственных (муниципальных) нужд	009	07	05	1000000070	200	29 000,00	0,00	0,00
453	Иные закупки товаров, работ и услуг для обеспечения государственных (муниципальных) нужд	009	07	05	1000000070	240	29 000,00	0,00	0,00
454	Муниципальная программа "Развитие муниципальной службы в ЗАТО Железногорск"	009	07	05	1300000000		390 000,00	390 000,00	390 000,00
455	Получение дополнительного профессионального образования муниципальными служащими Администрации ЗАТО г. Железногорск	009	07	05	1300000040		390 000,00	390 000,00	390 000,00
456	Закупка товаров, работ и услуг для обеспечения государственных (муниципальных) нужд	009	07	05	1300000040	200	390 000,00	390 000,00	390 000,00
457	Иные закупки товаров, работ и услуг для обеспечения государственных (муниципальных) нужд	009	07	05	1300000040	240	390 000,00	390 000,00	390 000,00
458	Муниципальная программа "Управление муниципальным имуществом ЗАТО Железногорск"	009	07	05	1400000000		40 000,00	0,00	0,00
459	Подпрограмма "Управление объектами Муниципальной казны ЗАТО Железногорск"	009	07	05	1410000000		40 000,00	0,00	0,00
460	Организация содержания и сохранности объектов Муниципальной казны ЗАТО Железногорск, в том числе арендных и свободных от прав третьих лиц	009	07	05	1410000240		40 000,00	0,00	0,00
461	Закупка товаров, работ и услуг для обеспечения государственных (муниципальных) нужд	009	07	05	1410000240	200	40 000,00	0,00	0,00
462	Иные закупки товаров, работ и услуг для обеспечения государственных (муниципальных) нужд	009	07	05	1410000240	240	40 000,00	0,00	0,00
463	Муниципальная программа "Управление муниципальными финансами в ЗАТО Железногорск"	009	07	05	1600000000		60 000,00	0,00	0,00
464	Подпрограмма "Обеспечение реализации муниципальной программы и прочие мероприятия"	009	07	05	1620000000		60 000,00	0,00	0,00
465	Выполнение отдельных функций по исполнению бюджета	009	07	05	1620000020		60 000,00	0,00	0,00
466	Закупка товаров, работ и услуг для обеспечения государственных (муниципальных) нужд	009	07	05	1620000020	200	60 000,00	0,00	0,00
467	Иные закупки товаров, работ и услуг для обеспечения государственных (муниципальных) нужд	009	07	05	1620000020	240	60 000,00	0,00	0,00
468	Молодежная политика	009	07	07			13 452 883,29	13 102 361,29	13 102 361,29
469	Муниципальная программа "Развитие образования ЗАТО Железногорск"	009	07	07	0200000000		97 129,29	97 129,29	97 129,29
470	Подпрограмма "Развитие дошкольного, общего и дополнительного образования детей"	009	07	07	0210000000		97 129,29	97 129,29	97 129,29
471	Осуществление государственных полномочий по обеспечению отдыха и оздоровления детей	009	07	07	0210076490		97 129,29	97 129,29	97 129,29
472	Социальное обеспечение и иные выплаты населению	009	07	07	0210076490	300	97 129,29	97 129,29	97 129,29
473	Социальные выплаты гражданам, кроме публичных нормативных социальных выплат	009	07	07	0210076490	320	97 129,29	97 129,29	97 129,29
474	Муниципальная программа "Молодежь ЗАТО Железногорск в XXI веке"	009	07	07	1000000000		13 355 754,00	13 005 232,00	13 005 232,00
475	Создание условий для трудовой занятости несовершеннолетних граждан ЗАТО Железногорск, организация работы муниципальных трудовых отрядов и профориентации молодежи	009	07	07	1000000010		271 122,00	0,00	0,00
476	Расходы на выплаты персоналу в целях обеспечения выполнения функций государственными (муниципальными) органами, казенными учреждениями, органами управления государственными внебюджетными фондами	009	07	07	1000000010	100	271 122,00	0,00	0,00
477	Расходы на выплаты персоналу казенных учреждений	009	07	07	1000000010	110	271 122,00	0,00	0,00
478	Присуждение и организация выплаты Городской молодежной премии за достижения в области социально-экономического развития ЗАТО Железногорск	009	07	07	1000000030		341 592,00	341 592,00	341 592,00
479	Закупка товаров, работ и услуг для обеспечения государственных (муниципальных) нужд	009	07	07	1000000030	200	25 500,00	25 500,00	25 500,00
480	Иные закупки товаров, работ и услуг для обеспечения государственных (муниципальных) нужд	009	07	07	1000000030	240	25 500,00	25 500,00	25 500,00
481	Социальное обеспечение и иные выплаты населению	009	07	07	1000000030	300	316 092,00	316 092,00	316 092,00
482	Премии и гранты	009	07	07	1000000030	350	316 092,00	316 092,00	316 092,00
483	Организация и осуществление мероприятий по работе с молодежью	009	07	07	1000000070		10 655 360,00	10 500 360,00	10 500 360,00
484	Расходы на выплаты персоналу в целях обеспечения выполнения функций государственными (муниципальными) органами, казенными учреждениями, органами управления государственными внебюджетными фондами	009	07	07	1000000070	100	7 489 386,00	7 489 386,00	7 489 386,00
485	Расходы на выплаты персоналу казенных учреждений	009	07	07	1000000070	110	7 489 386,00	7 489 386,00	7 489 386,00
486	Закупка товаров, работ и услуг для обеспечения государственных (муниципальных) нужд	009	07	07	1000000070	200	3 163 974,00	3 008 974,00	3 008 974,00
487	Иные закупки товаров, работ и услуг для обеспечения государственных (муниципальных) нужд	009	07	07	1000000070	240	3 163 974,00	3 008 974,00	3 008 974,00
488	Иные бюджетные ассигнования	009	07	07	1000000070	800	2 000,00	2 000,00	2 000,00
489	Уплата налогов, сборов и иных платежей	009	07	07	1000000070	850	2 000,00	2 000,00	2 000,00
490	Поддержка молодежных инициатив	009	07	07	1000000090		100 000,00	100 000,00	100 000,00
491	Закупка товаров, работ и услуг для обеспечения государственных (муниципальных) нужд	009	07	07	1000000090	200	100 000,00	100 000,00	100 000,00
492	Иные закупки товаров, работ и услуг для обеспечения государственных (муниципальных) нужд	009	07	07	1000000090	240	100 000,00	100 000,00	100 000,00
493	Расходы на поддержку деятельности муниципальных молодежных центров	009	07	07	10000S4560		1 987 680,00	2 063 280,00	2 063 280,00
494	Закупка товаров, работ и услуг для обеспечения государственных (муниципальных) нужд	009	07	07	10000S4560	200	1 987 680,00	2 063 280,00	2 063 280,00
495	Иные закупки товаров, работ и услуг для обеспечения государственных (муниципальных) нужд	009	07	07	10000S4560	240	1 987 680,00	2 063 280,00	2 063 280,00
496	Другие вопросы в области образования	009	07	09			7 538 352,80	7 027 700,00	7 027 700,00
497	Муниципальная программа "Развитие образования ЗАТО Железногорск"	009	07	09	0200000000		7 538 352,80	7 027 700,00	7 027 700,00
498	Подпрограмма "Развитие дошкольного, общего и дополнительного образования детей"	009	07	09	0210000000		510 652,80	0,00	0,00
499	Снос аварийных объектов	009	07	09	0210000700		510 652,80	0,00	0,00
500	Закупка товаров, работ и услуг для обеспечения государственных (муниципальных) нужд	009	07	09	0210000700	200	510 652,80	0,00	0,00
501	Иные закупки товаров, работ и услуг для обеспечения государственных (муниципальных) нужд	009	07	09	0210000700	240	510 652,80	0,00	0,00
502	Подпрограмма "Государственная поддержка детей сирот, расширение практики применения семейных форм воспитания"	009	07	09	0220000000		7 027 700,00	7 027 700,00	7 027 700,00
503	Осуществление государственных полномочий по организации и осуществлению деятельности по опеке и попечительству в отношении несовершеннолетних	009	07	09	0220075520		7 027 700,00	7 027 700,00	7 027 700,00
504	Расходы на выплаты персоналу в целях обеспечения выполнения функций государственными (муниципальными) органами, казенными учреждениями, органами управления государственными внебюджетными фондами	009	07	09	0220075520	100	6 656 876,00	6 624 376,00	6 624 376,00
505	Расходы на выплаты персоналу государственных (муниципальных) органов	009	07	09	0220075520	120	6 656 876,00	6 624 376,00	6 624 376,00

506	Закупка товаров, работ и услуг для обеспечения государственных (муниципальных) нужд	009	07	09	0220075520	200	370 824,00	403 324,00	403 324,00
507	Иные закупки товаров, работ и услуг для обеспечения государственных (муниципальных) нужд	009	07	09	0220075520	240	370 824,00	403 324,00	403 324,00
508	КУЛЬТУРА, КИНЕМАТОГРАФИЯ	009	08				7 393 897,33	550 000,00	0,00
509	Культура	009	08	01			7 393 897,33	550 000,00	0,00
510	Муниципальная программа "Развитие культуры ЗАТО Железногорск"	009	08	01	0800000000		7 393 897,33	550 000,00	0,00
511	Подпрограмма "Культурное наследие"	009	08	01	0810000000		843 897,33	0,00	0,00
512	Капитальный ремонт здания МБУК МВЦ по ул. Свердлова, 68	009	08	01	0810000040		843 897,33	0,00	0,00
513	Закупка товаров, работ и услуг для обеспечения государственных (муниципальных) нужд	009	08	01	0810000040	200	843 897,33	0,00	0,00
514	Иные закупки товаров, работ и услуг для обеспечения государственных (муниципальных) нужд	009	08	01	0810000040	240	843 897,33	0,00	0,00
515	Подпрограмма "Досуг, искусство и народное творчество"	009	08	01	0820000000		6 550 000,00	550 000,00	0,00
516	Выполнение работ по обеспечению проведения праздников на территории ЗАТО Железногорск	009	08	01	0820000090		550 000,00	550 000,00	0,00
517	Закупка товаров, работ и услуг для обеспечения государственных (муниципальных) нужд	009	08	01	0820000090	200	550 000,00	550 000,00	0,00
518	Иные закупки товаров, работ и услуг для обеспечения государственных (муниципальных) нужд	009	08	01	0820000090	240	550 000,00	550 000,00	0,00
519	Ремонт зданий ДК "Юность и ДК "Старт"	009	08	01	0820000220		6 000 000,00	0,00	0,00
520	Закупка товаров, работ и услуг для обеспечения государственных (муниципальных) нужд	009	08	01	0820000220	200	6 000 000,00	0,00	0,00
521	Иные закупки товаров, работ и услуг для обеспечения государственных (муниципальных) нужд	009	08	01	0820000220	240	6 000 000,00	0,00	0,00
522	СОЦИАЛЬНАЯ ПОЛИТИКА	009	10				20 086 471,80	35 825 900,00	26 563 300,00
523	Пенсионное обеспечение	009	10	01			11 327 000,00	11 327 000,00	11 327 000,00
524	Непрограммные расходы Администрации ЗАТО г. Железногорск	009	10	01	8200000000		11 327 000,00	11 327 000,00	11 327 000,00
525	Другие непрограммные расходы Администрации ЗАТО г. Железногорск	009	10	01	8220000000		11 327 000,00	11 327 000,00	11 327 000,00
526	Предоставление, доставка и пересылка пенсии за выслугу лет гражданам, замещавшим должности муниципальной службы ЗАТО Железногорск и гражданам, замещавшим муниципальные должности ЗАТО Железногорск	009	10	01	8220000170		11 327 000,00	11 327 000,00	11 327 000,00
527	Социальное обеспечение и иные выплаты населению	009	10	01	8220000170	300	11 327 000,00	11 327 000,00	11 327 000,00
528	Публичные нормативные социальные выплаты гражданам	009	10	01	8220000170	310	11 327 000,00	11 327 000,00	11 327 000,00
529	Социальное обеспечение населения	009	10	03			6 048 000,00	2 200 000,00	0,00
530	Муниципальная программа "Обеспечение доступным и комфортным жильем граждан ЗАТО Железногорск"	009	10	03	1700000000		6 048 000,00	2 200 000,00	0,00
531	Расходы на предоставление социальных выплат молодым семьям на приобретение (строительство) жилья	009	10	03	17000L4970		6 048 000,00	2 200 000,00	0,00
532	Социальное обеспечение и иные выплаты населению	009	10	03	17000L4970	300	6 048 000,00	2 200 000,00	0,00
533	Социальные выплаты гражданам, кроме публичных нормативных социальных выплат	009	10	03	17000L4970	320	6 048 000,00	2 200 000,00	0,00
534	Охрана семьи и детства	009	10	04			1 701 471,80	21 288 900,00	14 226 300,00
535	Муниципальная программа "Развитие образования ЗАТО Железногорск"	009	10	04	0200000000		1 701 471,80	21 288 900,00	14 226 300,00
536	Подпрограмма "Государственная поддержка детей сирот, расширение практики применения семейных форм воспитания"	009	10	04	0220000000		1 701 471,80	21 288 900,00	14 226 300,00
537	Расходы на предоставление жилых помещений детям-сиротам и детям, оставшимся без попечения родителей, лицам из их числа по договорам найма специализированных жилых помещений	009	10	04	02200R0820		1 701 471,80	21 288 900,00	14 226 300,00
538	Капитальные вложения в объекты государственной (муниципальной) собственности	009	10	04	02200R0820	400	1 701 471,80	21 288 900,00	14 226 300,00
539	Бюджетные инвестиции	009	10	04	02200R0820	410	1 701 471,80	21 288 900,00	14 226 300,00
540	Другие вопросы в области социальной политики	009	10	06			1 010 000,00	1 010 000,00	1 010 000,00
541	Непрограммные расходы Администрации ЗАТО г. Железногорск	009	10	06	8200000000		1 010 000,00	1 010 000,00	1 010 000,00
542	Другие непрограммные расходы Администрации ЗАТО г. Железногорск	009	10	06	8220000000		1 010 000,00	1 010 000,00	1 010 000,00
543	Осуществление государственных полномочий по организации и осуществлению деятельности по опеке и попечительству в отношении совершеннолетних граждан, а также в сфере патронажа	009	10	06	8220002890		1 010 000,00	1 010 000,00	1 010 000,00
544	Расходы на выплаты персоналу в целях обеспечения выполнения функций государственными (муниципальными) органами, казенными учреждениями, органами управления государственными внебюджетными фондами	009	10	06	8220002890	100	946 200,00	946 200,00	946 200,00
545	Расходы на выплаты персоналу государственных (муниципальных) органов	009	10	06	8220002890	120	946 200,00	946 200,00	946 200,00
546	Закупка товаров, работ и услуг для обеспечения государственных (муниципальных) нужд	009	10	06	8220002890	200	63 800,00	63 800,00	63 800,00
547	Иные закупки товаров, работ и услуг для обеспечения государственных (муниципальных) нужд	009	10	06	8220002890	240	63 800,00	63 800,00	63 800,00
548	ФИЗИЧЕСКАЯ КУЛЬТУРА И СПОРТ	009	11				239 685 623,89	171 578 496,00	171 578 496,00
549	Физическая культура	009	11	01			102 485 615,00	91 781 600,00	91 781 600,00
550	Муниципальная программа "Развитие физической культуры и спорта в ЗАТО Железногорск"	009	11	01	0900000000		102 485 615,00	91 781 600,00	91 781 600,00
551	Подпрограмма "Развитие системы подготовки спортивного резерва"	009	11	01	0920000000		102 485 615,00	91 781 600,00	91 781 600,00
552	Организация оказания медицинской помощи лицам, занимающимся физической культурой и спортом	009	11	01	0920000030		3 193 880,00	0,00	0,00
553	Предоставление субсидий бюджетным, автономным учреждениям и иным некоммерческим организациям	009	11	01	0920000030	600	3 193 880,00	0,00	0,00
554	Субсидии бюджетным учреждениям	009	11	01	0920000030	610	1 604 600,00	0,00	0,00
555	Субсидии автономным учреждениям	009	11	01	0920000030	620	1 589 280,00	0,00	0,00
556	Оказание услуг (выполнение работ) муниципальными спортивными школами	009	11	01	0920000070		94 811 735,00	91 781 600,00	91 781 600,00
557	Предоставление субсидий бюджетным, автономным учреждениям и иным некоммерческим организациям	009	11	01	0920000070	600	94 811 735,00	91 781 600,00	91 781 600,00
558	Субсидии бюджетным учреждениям	009	11	01	0920000070	610	56 919 105,00	54 818 933,00	54 818 933,00
559	Субсидии автономным учреждениям	009	11	01	0920000070	620	37 892 630,00	36 962 667,00	36 962 667,00
560	Устранение предписаний надзорных органов в спортивных школах	009	11	01	0920000080		4 480 000,00	0,00	0,00
561	Предоставление субсидий бюджетным, автономным учреждениям и иным некоммерческим организациям	009	11	01	0920000080	600	4 480 000,00	0,00	0,00
562	Субсидии бюджетным учреждениям	009	11	01	0920000080	610	2 431 941,00	0,00	0,00
563	Субсидии автономным учреждениям	009	11	01	0920000080	620	2 048 059,00	0,00	0,00
564	Массовый спорт	009	11	02			132 426 863,89	75 581 362,00	75 581 362,00
565	Муниципальная программа "Развитие физической культуры и спорта в ЗАТО Железногорск"	009	11	02	0900000000		132 426 863,89	75 581 362,00	75 581 362,00
566	Подпрограмма "Развитие массовой физической культуры и спорта"	009	11	02	0910000000		121 129 715,54	75 581 362,00	75 581 362,00
567	Оказание услуг (выполнение работ) физкультурно-спортивными учреждениями	009	11	02	0910000210		68 763 627,00	68 265 627,00	68 265 627,00
568	Предоставление субсидий бюджетным, автономным учреждениям и иным некоммерческим организациям	009	11	02	0910000210	600	68 763 627,00	68 265 627,00	68 265 627,00
569	Субсидии автономным учреждениям	009	11	02	0910000210	620	68 763 627,00	68 265 627,00	68 265 627,00
570	Проведение занятий в клубах по месту жительства физкультурно-спортивными организациями, реализующими программы спортивной подготовки	009	11	02	0910000220		7 315 735,00	7 315 735,00	7 315 735,00
571	Предоставление субсидий бюджетным, автономным учреждениям и иным некоммерческим организациям	009	11	02	0910000220	600	7 315 735,00	7 315 735,00	7 315 735,00
572	Субсидии бюджетным учреждениям	009	11	02	0910000220	610	3 234 937,00	3 234 937,00	3 234 937,00
573	Субсидии автономным учреждениям	009	11	02	0910000220	620	4 080 798,00	4 080 798,00	4 080 798,00
574	Расходы на устранение предписаний надзорных органов в учреждениях спорта	009	11	02	0910000230		1 120 000,00	0,00	0,00
575	Предоставление субсидий бюджетным, автономным учреждениям и иным некоммерческим организациям	009	11	02	0910000230	600	1 120 000,00	0,00	0,00
576	Субсидии автономным учреждениям	009	11	02	0910000230	620	1 120 000,00	0,00	0,00
577	Благоустройство территории под размещение физкультурно-оздоровительного комплекса открытого типа и монтаж спортивно-технологического оборудования	009	11	02	0910000240		906 652,80	0,00	0,00
578	Закупка товаров, работ и услуг для обеспечения государственных (муниципальных) нужд	009	11	02	0910000240	200	906 652,80	0,00	0,00
579	Иные закупки товаров, работ и услуг для обеспечения государственных (муниципальных) нужд	009	11	02	0910000240	240	906 652,80	0,00	0,00
580	Расходы на благоустройство территории под размещение физкультурно-оздоровительного комплекса открытого типа и монтаж спортивно-технологического оборудования	009	11	02	09100S8430		21 758 347,20	0,00	0,00
581	Закупка товаров, работ и услуг для обеспечения государственных (муниципальных) нужд	009	11	02	09100S8430	200	21 758 347,20	0,00	0,00
582	Иные закупки товаров, работ и услуг для обеспечения государственных (муниципальных) нужд	009	11	02	09100S8430	240	21 758 347,20	0,00	0,00
583	Расходы на оснащение объекта спортивной инфраструктуры спортивно-технологическим оборудованием	009	11	02	091P552282		21 265 353,54	0,00	0,00
584	Закупка товаров, работ и услуг для обеспечения государственных (муниципальных) нужд	009	11	02	091P552282	200	21 265 353,54	0,00	0,00
585	Иные закупки товаров, работ и услуг для обеспечения государственных (муниципальных) нужд	009	11	02	091P552282	240	21 265 353,54	0,00	0,00
586	Подпрограмма "Развитие системы подготовки спортивного резерва"	009	11	02	0920000000		11 297 148,35	0,00	0,00
587	Затраты на поддержку спортивных клубов по месту жительства	009	11	02	09200S4180		1 020 000,00	0,00	0,00
588	Предоставление субсидий бюджетным, автономным учреждениям и иным некоммерческим организациям	009	11	02	09200S4180	600	1 020 000,00	0,00	0,00
589	Субсидии бюджетным учреждениям	009	11	02	09200S4180	610	510 000,00	0,00	0,00
590	Субсидии автономным учреждениям	009	11	02	09200S4180	620	510 000,00	0,00	0,00
591	Расходы на приобретение специализированных транспортных средств для перевозки инвалидов, спортивного оборудования, инвентаря, экипировки для занятий физической культурой и спортом лиц с ограниченными возможностями здоровья и инвалидов в муниципальных физкультурно-спортивных организациях	009	11	02	09200S4360		1 353 397,00	0,00	0,00
592	Предоставление субсидий бюджетным, автономным учреждениям и иным некоммерческим организациям	009	11	02	09200S4360	600	1 353 397,00	0,00	0,00
593	Субсидии автономным учреждениям	009	11	02	09200S4360	620	1 353 397,00	0,00	0,00
594	Расходы на выполнение требований федеральных стандартов спортивной подготовки	009	11	02	09200S6500		6 146 276,60	0,00	0,00
595	Предоставление субсидий бюджетным, автономным учреждениям и иным некоммерческим организациям	009	11	02	09200S6500	600	6 146 276,60	0,00	0,00
596	Субсидии бюджетным учреждениям	009	11	02	09200S6500	610	3 425 711,70	0,00	0,00
597	Субсидии автономным учреждениям	009	11	02	09200S6500	620	2 720 564,90	0,00	0,00
598	Расходы на развитие детско-юношеского спорта	009	11	02	09200S6540		2 777 474,75	0,00	0,00
599	Предоставление субсидий бюджетным, автономным учреждениям и иным некоммерческим организациям	009	11	02	09200S6540	600	2 777 474,75	0,00	0,00
600	Субсидии бюджетным учреждениям	009	11	02	09200S6540	610	2 043 802,17	0,00	0,00
601	Субсидии автономным учреждениям	009	11	02	09200S6540	620	733 672,58	0,00	0,00
602	Другие вопросы в области физической культуры и спорта	009	11	05			4 773 145,00	4 215 534,00	4 215 534,00
603	Муниципальная программа "Развитие физической культуры и спорта в ЗАТО Железногорск"	009	11	05	0900000000		4 773 145,00	4 215 534,00	4 215 534,00
604	Подпрограмма "Развитие массовой физической культуры и спорта"	009	11	05	0910000000		4 773 145,00	4 215 534,00	4 215 534,00
605	Оказание содействия в реализации мероприятий по развитию физической культуры и спорта в ЗАТО Железногорск	009	11	05	0910000060		4 773 145,00	4 215 534,00	4 215 534,00
606	Расходы на выплаты персоналу в целях обеспечения выполнения функций государственными (муниципальными) органами, казенными учреждениями, органами управления государственными внебюджетными фондами	009	11	05	0910000060	100	4 089 034,00	4 089 034,00	4 089 034,00
607	Расходы на выплаты персоналу казенных учреждений	009	11	05	0910000060	110	4 089 034,00	4 089 034,00	4 089 034,00
608	Закупка товаров, работ и услуг для обеспечения государственных (муниципальных) нужд	009	11	05	0910000060	200	124 500,00	124 500,00	124 500,00
609	Иные закупки товаров, работ и услуг для обеспечения государственных (муниципальных) нужд	009	11	05	0910000060	240	124 500,00	124 500,00	124 500,00
610	Социальное обеспечение и иные выплаты населению	009	11	05	0910000060	300	557 611,00	0,00	0,00
611	Социальные выплаты гражданам, кроме публичных нормативных социальных выплат	009	11	05	0910000060	320	557 611,00	0,00	0,00
612	Иные бюджетные ассигнования	009	11	05	0910000060	800	2 000,00	2 000,00	2 000,00
613	Уплата налогов, сборов и иных платежей	009	11	05	0910000060	850	2 000,00	2 000,00	2 000,00
614	СРЕДСТВА МАССОВОЙ ИНФОРМАЦИИ	009	12				17 214 306,19	16 295 510,00	16 295 510,00
615	Периодическая печать и издательства	009	12	02			17 214 306,19	16 295 510,00	16 295 510,00
616	Муниципальная программа "Гражданское общество-ЗАТО Железногорск"	009	12	02	1500000000		17 214 306,19	16 295 510,00	16 295 510,00
617	Подготовка и опубликование муниципальных правовых актов и доведение информации о социально-экономическом и культурном развитии муниципального образования и иной официальной информации	009	12	02	1500000030		10 635 510,00	9 895 510,00	9 895 510,00
618	Расходы на выплаты персоналу в целях обеспечения выполнения функций государственными (муниципальными) органами, казенными учреждениями, органами управления государственными внебюджетными фондами	009	12	02	1500000030	100	6 122 730,00	6 122 730,00	6 122 730,00
619	Расходы на выплаты персоналу казенных учреждений	009	12	02	1500000030	110	6 122 730,00	6 122 730,00	6 122 730,00
620	Закупка товаров, работ и услуг для обеспечения государственных (муниципальных) нужд	009	12	02	1500000030	200	4 476 780,00	3 721 780,00	3 721 780,00
621	Иные закупки товаров, работ и услуг для обеспечения государственных (муниципальных) нужд	009	12	02	1500000030	240	4 476 780,00	3 721 780,00	3 721 780,00
622	Иные бюджетные ассигнования	009	12	02	1500000030	800	36 000,00	51 000,00	51 000,00
623	Уплата налогов, сборов и иных платежей	009	12	02	1500000030	850	36 000,00	51 000,00	51 000,00
624	Подготовка и выпуск информационно-рекламных материалов социально-культурного значения	009	12	02	1500000040		6 578 796,19	6 400 000,00	6 400 000,00
625	Расходы на выплаты персоналу в целях обеспечения выполнения функций государственными (муниципальными) органами, казенными учреждениями, органами управления государственными внебюджетными фондами	009	12	02	1500000040	100	5 104 151,00	5 104 151,00	5 104 151,00
626	Расходы на выплаты персоналу казенных учреждений	009	12	02	1500000040	110	5 104 151,00	5 104 151,00	5 104 151,00
627	Закупка товаров, работ и услуг для обеспечения государственных (муниципальных) нужд	009	12	02	1500000040	200	1 474 645,19	1 295 849,00	1 295 849,00
628	Иные закупки товаров, работ и услуг для обеспечения государственных (муниципальных) нужд	009	12	02	1500000040	240	1 474 645,19	1 295 849,00	1 295 849,00
629	Контрольно-ревизионная служба ЗАТО Железногорск	012					3 671 097,00	3 671 097,00	3 671 097,00
630	ОБЩЕГОСУДАРСТВЕННЫЕ ВОПРОСЫ	012	01				3 671 097,00	3 671 097,00	3 671 097,00
631	Обеспечение деятельности финансовых, налоговых и таможенных органов и органов финансового (финансово-бюджетного) надзора	012	01	06			3 671 097,00	3 671 097,00	3 671 097,00
632	Непрограммные расходы Контрольно-ревизионной службы ЗАТО Железногорск	012	01	06	8400000000		3 671 097,00	3 671 097,00	3 671 097,00
633	Функционирование Контрольно-ревизионной службы ЗАТО Железногорск	012	01	06	8410000000		3 671 097,00	3 671 097,00	3 671 097,00
634	Руководство и управление в сфере установленных функций органов местного самоуправления в рамках непрограммных расходов Контрольно-ревизионной службы ЗАТО Железногорск	012	01	06	8410000210		3 671 097,00	3 671 097,00	3 671 097,00
635	Расходы на выплаты персоналу в целях обеспечения выполнения функций государственными (муниципальными) органами, казенными учреждениями, органами управления государственными внебюджетными фондами	012	01	06	8410000210	100	3 671 097,00	3 671 097,00	3 671 097,00
636	Расходы на выплаты персоналу государственных (муниципальных) органов	012	01	06	8410000210	120	3 671 097,00	3 671 097,00	3 671 097,00
637	Совет депутатов закрытого административно-территориального образования город Железногорск Красноярского края	013					15 478 117,00	16 000 314,00	16 000 314,00
638	ОБЩЕГОСУДАРСТВЕННЫЕ ВОПРОСЫ	013	01				15 328 117,00	16 000 314,00	16 000 314,00
639	Функционирование законодательных (представительных) органов государственной власти и представительных органов муниципальных образований	013	01	03			15 328 117,00	16 000 314,00	16 000 314,00
640	Непрограммные расходы представительного органа власти	013	01	03	8100000000		15 328 117,00	16 000 314,00	16 000 314,00
641	Функционирование Совета депутатов ЗАТО г. Железногорск	013	01	03	8110000000		15 328 117,00	16 000 314,00	16 000 314,00
642	Руководство и управление в сфере установленных функций органов местного самоуправления в рамках непрограммных расходов Совета депутатов ЗАТО г. Железногорск	013	01	03	8110000210		10 623 457,00	11 295 654,00	11 295 654,00
643	Расходы на выплаты персоналу в целях обеспечения выполнения функций государственными (муниципальными) органами, казенными учреждениями, органами управления государственными внебюджетными фондами	013	01	03	8110000210	100	4 827 449,00	6 249 646,00	6 249 646,00
644	Расходы на выплаты персоналу государственных (муниципальных) органов	013	01	03	8110000210	120	4 827 449,00	6 249 646,00	6 249 646,00
645	Закупка товаров, работ и услуг для обеспечения государственных (муниципальных) нужд	013	01	03	8110000210	200	5 796 008,00	5 046 008,00	5 046 008,00
646	Иные закупки товаров, работ и услуг для обеспечения государственных (муниципальных) нужд	013	01	03	8110000210	240	5 796 008,00	5 046 008,00	5 046 008,00
647	Депутаты представительного органа муниципального образования	013	01	03	8110000230		2 236 298,00	2 236 298,00	2 236 298,00
648	Расходы на выплаты персоналу в целях обеспечения выполнения функций государственными (муниципальными) органами, казенными учреждениями, органами управления государственными внебюджетными фондами	013	01	03	8110000230	100	2 236 298,00	2 236 298,00	2 236 298,00
649	Расходы на выплаты персоналу государственных (муниципальных) органов	013	01	03	8110000230	120	2 236 298,00	2 236 298,00	2 236 298,00
650	Председатель Совета депутатов	013	01	03	8110000240		2 468 362,00	2 468 362,00	2 468 362,00
651	Расходы на выплаты персоналу в целях обеспечения выполнения функций государственными (муниципальными) органами, казенными учреждениями, органами управления государственными внебюджетными фондами	013	01	03	8110000240	100	2 468 362,00	2 468 362,00	2 468 362,00
652	Расходы на выплаты персоналу государственных (муниципальных) органов	013	01	03	8110000240	120	2 468 362,00	2 468 362,00	2 468 362,00
653	ОБРАЗОВАНИЕ	013	07				150 000,00	0,00	0,00
654	Профессиональная подготовка, переподготовка и повышение квалификации	013	07	05			150 000,00	0,00	0,00
655	Непрограммные расходы представительного органа власти	013	07	05	8100000000		150 000,00	0,00	0,00
656	Функционирование Совета депутатов ЗАТО г. Железногорск	013	07	05	8110000000		150 000,00	0,00	0,00
657	Руководство и управление в сфере установленных функций органов местного самоуправления в рамках непрограммных расходов Совета депутатов ЗАТО г. Железногорск	013	07	05	8110000210		150 000,00	0,00	0,00
658	Закупка товаров, работ и услуг для обеспечения государственных (муниципальных) нужд	013	07	05	8110000210	200	150 000,00	0,00	0,00

659	Иные закупки товаров, работ и услуг для обеспечения государственных (муниципальных) нужд	013	07	05	8110000210	240	150 000,00	0,00	0,00
660	Муниципальное казенное учреждение "Управление культуры"	733					463 872 769,36	408 976 654,85	403 131 940,66
661	ОБЩЕГОСУДАРСТВЕННЫЕ ВОПРОСЫ	733	01				511 230,00	370 400,00	370 400,00
662	Другие общегосударственные вопросы	733	01	13			511 230,00	370 400,00	370 400,00
663	Муниципальная программа "Защита населения и территории ЗАТО Железногорск от чрезвычайных ситуаций природного и техногенного характера"	733	01	13	0500000000		140 830,00	0,00	0,00
664	Подпрограмма "Обеспечение первичных мер пожарной безопасности на территории ЗАТО Железногорск"	733	01	13	0520000000		140 830,00	0,00	0,00
665	Расходы на обеспечение первичных мер пожарной безопасности	733	01	13	05200S4120		140 830,00	0,00	0,00
666	Предоставление субсидий бюджетным, автономным учреждениям и иным некоммерческим организациям	733	01	13	05200S4120	600	140 830,00	0,00	0,00
667	Субсидии бюджетным учреждениям	733	01	13	05200S4120	610	140 830,00	0,00	0,00
668	Муниципальная программа "Гражданское общество-ЗАТО Железногорск"	733	01	13	1500000000		370 400,00	370 400,00	370 400,00
669	Подпрограмма "Содействие в реализации гражданских инициатив и поддержка социально ориентированных некоммерческих организаций"	733	01	13	1510000000		370 400,00	370 400,00	370 400,00
670	Проведение общегородских социально значимых мероприятий с участием сотрудников и добровольцев СОНКО	733	01	13	1510000100		257 800,00	257 800,00	257 800,00
671	Предоставление субсидий бюджетным, автономным учреждениям и иным некоммерческим организациям	733	01	13	1510000100	600	257 800,00	257 800,00	257 800,00
672	Субсидии бюджетным учреждениям	733	01	13	1510000100	610	257 800,00	257 800,00	257 800,00
673	Досуговые и оздоровительные мероприятия с участием СОНКО, объединяющих граждан с ограниченными возможностями здоровья	733	01	13	1510000140		112 600,00	112 600,00	112 600,00
674	Предоставление субсидий бюджетным, автономным учреждениям и иным некоммерческим организациям	733	01	13	1510000140	600	112 600,00	112 600,00	112 600,00
675	Субсидии бюджетным учреждениям	733	01	13	1510000140	610	112 600,00	112 600,00	112 600,00
676	ОБРАЗОВАНИЕ	733	07				91 820 305,00	89 547 150,00	85 239 978,00
677	Дополнительное образование детей	733	07	03			90 954 955,00	89 547 150,00	85 239 978,00
678	Муниципальная программа "Развитие образования ЗАТО Железногорск"	733	07	03	0200000000		329 000,00	329 000,00	329 000,00
679	Подпрограмма "Развитие дошкольного, общего и дополнительного образования детей"	733	07	03	0210000000		329 000,00	329 000,00	329 000,00
680	Обеспечение возможности участия одаренных детей в краевых массовых мероприятиях, имеющих школьный, муниципальный и краевой уровень организации	733	07	03	0210000120		30 000,00	30 000,00	30 000,00
681	Предоставление субсидий бюджетным, автономным учреждениям и иным некоммерческим организациям	733	07	03	0210000120	600	30 000,00	30 000,00	30 000,00
682	Субсидии бюджетным учреждениям	733	07	03	0210000120	610	30 000,00	30 000,00	30 000,00
683	Модернизация материально-технической базы образовательных организаций, работающих с одаренными детьми	733	07	03	0210000130		299 000,00	299 000,00	299 000,00
684	Предоставление субсидий бюджетным, автономным учреждениям и иным некоммерческим организациям	733	07	03	0210000130	600	299 000,00	299 000,00	299 000,00
685	Субсидии бюджетным учреждениям	733	07	03	0210000130	610	299 000,00	299 000,00	299 000,00
686	Муниципальная программа "Развитие культуры ЗАТО Железногорск"	733	07	03	0800000000		90 625 955,00	89 218 150,00	84 910 978,00
687	Подпрограмма "Обеспечение условий реализации программы и прочие мероприятия"	733	07	03	0830000000		90 625 955,00	89 218 150,00	84 910 978,00
688	Оказание услуг и выполнение работ учреждениями дополнительного образования в области культуры	733	07	03	0830000030		90 625 955,00	84 910 978,00	84 910 978,00
689	Предоставление субсидий бюджетным, автономным учреждениям и иным некоммерческим организациям	733	07	03	0830000030	600	90 625 955,00	84 910 978,00	84 910 978,00
690	Субсидии бюджетным учреждениям	733	07	03	0830000030	610	90 625 955,00	84 910 978,00	84 910 978,00
691	Расходы на оснащение образовательных учреждений в сфере культуры музыкальными инструментами, оборудованием и учебными материалами	733	07	03	083A155191		0,00	4 307 172,00	0,00
692	Предоставление субсидий бюджетным, автономным учреждениям и иным некоммерческим организациям	733	07	03	083A155191	600	0,00	4 307 172,00	0,00
693	Субсидии бюджетным учреждениям	733	07	03	083A155191	610	0,00	4 307 172,00	0,00
694	Молодежная политика	733	07	07			865 350,00	0,00	0,00
695	Муниципальная программа "Молодежь ЗАТО Железногорск в XXI веке"	733	07	07	1000000000		865 350,00	0,00	0,00
696	Создание условий для трудовой занятости несовершеннолетних граждан ЗАТО Железногорск, организация работы муниципальных трудовых отрядов и профориентации молодежи	733	07	07	1000000010		865 350,00	0,00	0,00
697	Предоставление субсидий бюджетным, автономным учреждениям и иным некоммерческим организациям	733	07	07	1000000010	600	865 350,00	0,00	0,00
698	Субсидии бюджетным учреждениям	733	07	07	1000000010	610	375 064,00	0,00	0,00
699	Субсидии автономным учреждениям	733	07	07	1000000010	620	490 286,00	0,00	0,00
700	КУЛЬТУРА, КИНЕМАТОГРАФИЯ	733	08				371 541 234,36	319 059 104,85	317 521 562,66
701	Культура	733	08	01			306 799 185,36	262 541 682,85	261 004 140,66
702	Муниципальная программа "Развитие культуры ЗАТО Железногорск"	733	08	01	0800000000		306 799 185,36	262 541 682,85	261 004 140,66
703	Подпрограмма "Культурное наследие"	733	08	01	0810000000		96 069 969,00	69 963 206,00	68 963 206,00
704	Оказание услуг и выполнение работ библиотекой	733	08	01	0810000060		50 758 833,00	48 343 747,00	48 343 747,00
705	Предоставление субсидий бюджетным, автономным учреждениям и иным некоммерческим организациям	733	08	01	0810000060	600	50 758 833,00	48 343 747,00	48 343 747,00
706	Субсидии бюджетным учреждениям	733	08	01	0810000060	610	50 758 833,00	48 343 747,00	48 343 747,00
707	Оказание услуг и выполнение работ музейно-выставочным центром	733	08	01	0810000070		22 428 386,00	20 394 459,00	20 394 459,00
708	Предоставление субсидий бюджетным, автономным учреждениям и иным некоммерческим организациям	733	08	01	0810000070	600	22 428 386,00	20 394 459,00	20 394 459,00
709	Субсидии бюджетным учреждениям	733	08	01	0810000070	610	22 428 386,00	20 394 459,00	20 394 459,00
710	Расходы на комплексное развитие муниципальных учреждений культуры и образовательных организаций в области культуры	733	08	01	08100S4490		22 657 750,00	0,00	0,00
711	Предоставление субсидий бюджетным, автономным учреждениям и иным некоммерческим организациям	733	08	01	08100S4490	600	22 657 750,00	0,00	0,00
712	Субсидии бюджетным учреждениям	733	08	01	08100S4490	610	22 657 750,00	0,00	0,00
713	Расходы на комплектование книжных фондов библиотек муниципальных образований Красноярского края	733	08	01	08100S4880		225 000,00	225 000,00	225 000,00
714	Предоставление субсидий бюджетным, автономным учреждениям и иным некоммерческим организациям	733	08	01	08100S4880	600	225 000,00	225 000,00	225 000,00
715	Субсидии бюджетным учреждениям	733	08	01	08100S4880	610	225 000,00	225 000,00	225 000,00
716	Расходы на создание виртуальных концертных залов	733	08	01	081A354530		0,00	1 000 000,00	0,00
717	Предоставление субсидий бюджетным, автономным учреждениям и иным некоммерческим организациям	733	08	01	081A354530	600	0,00	1 000 000,00	0,00
718	Субсидии бюджетным учреждениям	733	08	01	081A354530	610	0,00	1 000 000,00	0,00
719	Подпрограмма "Досуг, искусство и народное творчество"	733	08	01	0820000000		210 729 216,36	192 578 476,85	192 040 934,66
720	Оказание услуг и выполнение работ учреждениями театрального искусства	733	08	01	0820000130		77 732 050,00	70 877 136,00	70 877 136,00
721	Предоставление субсидий бюджетным, автономным учреждениям и иным некоммерческим организациям	733	08	01	0820000130	600	77 732 050,00	70 877 136,00	70 877 136,00
722	Субсидии бюджетным учреждениям	733	08	01	0820000130	610	77 732 050,00	70 877 136,00	70 877 136,00
723	Оказание услуг и выполнение работ культурно - досуговыми учреждениями	733	08	01	0820000140		58 367 262,00	49 759 458,00	49 759 458,00
724	Предоставление субсидий бюджетным, автономным учреждениям и иным некоммерческим организациям	733	08	01	0820000140	600	58 367 262,00	49 759 458,00	49 759 458,00
725	Субсидии бюджетным учреждениям	733	08	01	0820000140	610	58 367 262,00	49 759 458,00	49 759 458,00
726	Оказание услуг и выполнение работ парком культуры и отдыха	733	08	01	0820000150		24 306 560,00	22 345 135,00	22 345 135,00
727	Предоставление субсидий бюджетным, автономным учреждениям и иным некоммерческим организациям	733	08	01	0820000150	600	24 306 560,00	22 345 135,00	22 345 135,00
728	Субсидии автономным учреждениям	733	08	01	0820000150	620	24 306 560,00	22 345 135,00	22 345 135,00
729	Расходы на сохранение, возрождение и развитие народных художественных промыслов и ремесел	733	08	01	0820000210		25 000,00	25 000,00	25 000,00
730	Предоставление субсидий бюджетным, автономным учреждениям и иным некоммерческим организациям	733	08	01	0820000210	600	25 000,00	25 000,00	25 000,00
731	Субсидии бюджетным учреждениям	733	08	01	0820000210	610	25 000,00	25 000,00	25 000,00
732	Организация и проведение культурно-массовых мероприятий (проведение городских праздников)	733	08	01	0820000230		42 380 914,00	42 380 914,00	41 999 808,26
733	Предоставление субсидий бюджетным, автономным учреждениям и иным некоммерческим организациям	733	08	01	0820000230	600	42 380 914,00	42 380 914,00	41 999 808,26
734	Субсидии бюджетным учреждениям	733	08	01	0820000230	610	29 595 681,00	29 595 681,00	29 214 575,26
735	Субсидии автономным учреждениям	733	08	01	0820000230	620	12 785 233,00	12 785 233,00	12 785 233,00
736	Расходы на поддержку творческой деятельности и укрепление материально-технической базы муниципальных театров в населенных пунктах с численностью населения до 300 тысяч человек	733	08	01	08200L4660		7 917 430,36	7 190 833,85	7 034 397,40
737	Предоставление субсидий бюджетным, автономным учреждениям и иным некоммерческим организациям	733	08	01	08200L4660	600	7 917 430,36	7 190 833,85	7 034 397,40
738	Субсидии бюджетным учреждениям	733	08	01	08200L4660	610	7 917 430,36	7 190 833,85	7 034 397,40
739	Другие вопросы в области культуры, кинематографии	733	08	04			64 742 049,00	56 517 422,00	56 517 422,00
740	Муниципальная программа "Развитие культуры ЗАТО Железногорск"	733	08	04	0800000000		64 742 049,00	56 517 422,00	56 517 422,00
741	Подпрограмма "Обеспечение условий реализации программы и прочие мероприятия"	733	08	04	0830000000		64 742 049,00	56 517 422,00	56 517 422,00
742	Обеспечение реализации муниципальной программы	733	08	04	0830000020		64 742 049,00	56 517 422,00	56 517 422,00
743	Расходы на выплаты персоналу в целях обеспечения выполнения функций государственными (муниципальными) органами, казенными учреждениями, органами управления государственными внебюджетными фондами	733	08	04	0830000020	100	60 741 201,00	52 516 574,00	52 516 574,00
744	Расходы на выплаты персоналу казенных учреждений	733	08	04	0830000020	110	60 741 201,00	52 516 574,00	52 516 574,00
745	Закупка товаров, работ и услуг для обеспечения государственных (муниципальных) нужд	733	08	04	0830000020	200	3 995 848,00	3 995 848,00	3 995 848,00
746	Иные закупки товаров, работ и услуг для обеспечения государственных (муниципальных) нужд	733	08	04	0830000020	240	3 995 848,00	3 995 848,00	3 995 848,00
747	Иные бюджетные ассигнования	733	08	04	0830000020	800	5 000,00	5 000,00	5 000,00
748	Уплата налогов, сборов и иных платежей	733	08	04	0830000020	850	5 000,00	5 000,00	5 000,00
749	Муниципальное казенное учреждение "Управление образования"	734					2 011 060 306,70	1 972 001 696,57	1 970 110 930,56
750	ОБЩЕГОСУДАРСТВЕННЫЕ ВОПРОСЫ	734	01				121 270,00	121 270,00	121 270,00
751	Другие общегосударственные вопросы	734	01	13			121 270,00	121 270,00	121 270,00
752	Муниципальная программа "Гражданское общество-ЗАТО Железногорск"	734	01	13	1500000000		121 270,00	121 270,00	121 270,00
753	Подпрограмма "Содействие в реализации гражданских инициатив и поддержка социально ориентированных некоммерческих организаций"	734	01	13	1510000000		121 270,00	121 270,00	121 270,00
754	Досуговые и оздоровительные мероприятия с участием СОНКО, объединяющих граждан с ограниченными возможностями здоровья	734	01	13	1510000140		121 270,00	121 270,00	121 270,00
755	Предоставление субсидий бюджетным, автономным учреждениям и иным некоммерческим организациям	734	01	13	1510000140	600	121 270,00	121 270,00	121 270,00
756	Субсидии автономным учреждениям	734	01	13	1510000140	620	121 270,00	121 270,00	121 270,00
757	ОБРАЗОВАНИЕ	734	07				1 985 477 536,70	1 944 432 526,57	1 944 482 760,56
758	Дошкольное образование	734	07	01			957 384 686,77	933 693 210,00	933 693 210,00
759	Муниципальная программа "Развитие образования ЗАТО Железногорск"	734	07	01	0200000000		957 134 686,77	933 693 210,00	933 693 210,00
760	Подпрограмма "Развитие дошкольного, общего и дополнительного образования детей"	734	07	01	0210000000		957 134 686,77	933 693 210,00	933 693 210,00
761	Предоставление дошкольного образования	734	07	01	0210000010		325 590 536,77	312 933 010,00	312 933 010,00
762	Предоставление субсидий бюджетным, автономным учреждениям и иным некоммерческим организациям	734	07	01	0210000010	600	325 590 536,77	312 933 010,00	312 933 010,00
763	Субсидии бюджетным учреждениям	734	07	01	0210000010	610	325 590 536,77	312 933 010,00	312 933 010,00
764	Обеспечение государственных гарантий реализации прав на получение общедоступного и бесплатного дошкольного образования в муниципальных дошкольных образовательных организациях, общедоступного и бесплатного дошкольного образования в муниципальных общеобразовательных организациях в части обеспечения деятельности административно-хозяйственного, учебно-вспомогательного персонала и иных категорий работников образовательных организаций, участвующих в реализации общеобразовательных программ в соответствии с федеральными государственными образовательными стандартами	734	07	01	0210074080		192 760 550,00	191 618 000,00	191 618 000,00
765	Предоставление субсидий бюджетным, автономным учреждениям и иным некоммерческим организациям	734	07	01	0210074080	600	192 760 550,00	191 618 000,00	191 618 000,00
766	Субсидии бюджетным учреждениям	734	07	01	0210074080	610	192 760 550,00	191 618 000,00	191 618 000,00
767	Осуществление присмотра и ухода за детьми-инвалидами, детьми-сиротами и детьми, оставшимися без попечения родителей, а также детьми с туберкулезной интоксикацией, обучающимися в муниципальных образовательных организациях, реализующих образовательную программу дошкольного образования, без взимания родительской платы	734	07	01	0210075540		1 796 900,00	1 796 900,00	1 796 900,00
768	Предоставление субсидий бюджетным, автономным учреждениям и иным некоммерческим организациям	734	07	01	0210075540	600	1 796 900,00	1 796 900,00	1 796 900,00
769	Субсидии бюджетным учреждениям	734	07	01	0210075540	610	1 796 900,00	1 796 900,00	1 796 900,00
770	Обеспечение государственных гарантий реализации прав на получение общедоступного и бесплатного дошкольного образования в муниципальных дошкольных образовательных организациях, общедоступного и бесплатного дошкольного образования в муниципальных общеобразовательных организациях, за исключением обеспечения деятельности административно-хозяйственного, учебно-вспомогательного персонала и иных категорий работников образовательных организаций, участвующих в реализации общеобразовательных программ в соответствии с федеральными государственными образовательными стандартами	734	07	01	0210075880		436 986 700,00	427 345 300,00	427 345 300,00
771	Предоставление субсидий бюджетным, автономным учреждениям и иным некоммерческим организациям	734	07	01	0210075880	600	436 986 700,00	427 345 300,00	427 345 300,00
772	Субсидии бюджетным учреждениям	734	07	01	0210075880	610	436 986 700,00	427 345 300,00	427 345 300,00
773	Муниципальная программа "Защита населения и территории ЗАТО Железногорск от чрезвычайных ситуаций природного и техногенного характера"	734	07	01	0500000000		250 000,00	0,00	0,00
774	Подпрограмма "Обеспечение первичных мер пожарной безопасности на территории ЗАТО Железногорск"	734	07	01	0520000000		250 000,00	0,00	0,00
775	Расходы на обеспечение первичных мер пожарной безопасности	734	07	01	05200S4120		250 000,00	0,00	0,00
776	Предоставление субсидий бюджетным, автономным учреждениям и иным некоммерческим организациям	734	07	01	05200S4120	600	250 000,00	0,00	0,00
777	Субсидии бюджетным учреждениям	734	07	01	05200S4120	610	250 000,00	0,00	0,00
778	Общее образование	734	07	02			746 258 214,90	743 746 438,86	743 817 992,85
779	Муниципальная программа "Развитие образования ЗАТО Железногорск"	734	07	02	0200000000		746 238 592,67	743 746 438,86	743 817 992,85
780	Подпрограмма "Развитие дошкольного, общего и дополнительного образования детей"	734	07	02	0210000000		746 238 592,67	743 746 438,86	743 817 992,85
781	Обеспечение возможности участия одаренных детей в краевых массовых мероприятиях, имеющих школьный, муниципальный и краевой уровень организации	734	07	02	0210000120		150 000,00	150 000,00	150 000,00
782	Предоставление субсидий бюджетным, автономным учреждениям и иным некоммерческим организациям	734	07	02	0210000120	600	150 000,00	150 000,00	150 000,00
783	Субсидии бюджетным учреждениям	734	07	02	0210000120	610	132 300,00	132 300,00	132 300,00
784	Субсидии автономным учреждениям	734	07	02	0210000120	620	17 700,00	17 700,00	17 700,00
785	Расходы на организацию бесплатной перевозки обучающихся	734	07	02	0210000160		9 001 372,50	9 877 472,00	9 877 472,00
786	Закупка товаров, работ и услуг для обеспечения государственных (муниципальных) нужд	734	07	02	0210000160	200	9 001 372,50	9 877 472,00	9 877 472,00
787	Иные закупки товаров, работ и услуг для обеспечения государственных (муниципальных) нужд	734	07	02	0210000160	240	9 001 372,50	9 877 472,00	9 877 472,00
788	Предоставление общедоступного и бесплатного начального общего, основного общего, среднего (полного) общего образования по основным общеобразовательным программам	734	07	02	0210000220		169 332 436,14	164 490 964,00	164 490 964,00
789	Предоставление субсидий бюджетным, автономным учреждениям и иным некоммерческим организациям	734	07	02	0210000220	600	169 332 436,14	164 490 964,00	164 490 964,00
790	Субсидии бюджетным учреждениям	734	07	02	0210000220	610	154 814 436,14	149 972 964,00	149 972 964,00
791	Субсидии автономным учреждениям	734	07	02	0210000220	620	14 518 000,00	14 518 000,00	14 518 000,00
792	Ежемесячное денежное вознаграждение за классное руководство педагогическим работникам государственных и муниципальных общеобразовательных организаций	734	07	02	0210053030		50 621 800,00	50 621 800,00	50 621 800,00
793	Предоставление субсидий бюджетным, автономным учреждениям и иным некоммерческим организациям	734	07	02	0210053030	600	50 621 800,00	50 621 800,00	50 621 800,00
794	Субсидии бюджетным учреждениям	734	07	02	0210053030	610	45 997 096,00	45 997 096,00	45 997 096,00
795	Субсидии автономным учреждениям	734	07	02	0210053030	620	4 624 704,00	4 624 704,00	4 624 704,00
796	Обеспечение государственных гарантий реализации прав на получение общедоступного и бесплатного начального общего, основного общего, среднего общего образования в муниципальных общеобразовательных организациях, обеспечение дополнительного образования детей в муниципальных общеобразовательных организациях в части обеспечения деятельности административно-хозяйственного, учебно-вспомогательного персонала и иных категорий работников образовательных организаций, участвующих в реализации общеобразовательных программ в соответствии с федеральными государственными образовательными стандартами	734	07	02	0210074090		108 393 500,00	108 280 000,00	108 280 000,00
797	Предоставление субсидий бюджетным, автономным учреждениям и иным некоммерческим организациям	734	07	02	0210074090	600	108 393 500,00	108 280 000,00	108 280 000,00
798	Субсидии бюджетным учреждениям	734	07	02	0210074090	610	98 075 508,00	97 962 008,00	97 962 008,00
799	Субсидии автономным учреждениям	734	07	02	0210074090	620	10 317 992,00	10 317 992,00	10 317 992,00
800	Обеспечение государственных гарантий реализации прав на получение общедоступного и бесплатного начального общего, основного общего, среднего общего образования в муниципальных общеобразовательных организациях, обеспечение дополнительного образования детей в муниципальных общеобразовательных организациях, за исключением обеспечения деятельности административно-хозяйственного, учебно-вспомогательного персонала и иных категорий работников образовательных организаций, участвующих в реализации общеобразовательных программ в соответствии с федеральными государственными образовательными стандартами	734	07	02	0210075640		369 124 300,00	366 892 800,00	366 892 800,00
801	Предоставление субсидий бюджетным, автономным учреждениям и иным некоммерческим организациям	734	07	02	0210075640	600	369 124 300,00	366 892 800,00	366 892 800,00
802	Субсидии бюджетным учреждениям	734	07	02	0210075640	610	330 609 660,66	328 344 609,66	328 344 609,66
803	Субсидии автономным учреждениям	734	07	02	0210075640	620	38 514 639,34	38 548 190,34	38 548 190,34

804	Расходы на организацию и обеспечение обучающихся по образовательным программам начального общего образования в муниципальных образовательных организациях, за исключением обучающихся с ограниченными возможностями здоровья, бесплатным горячим питанием, предусматривающим наличие горячего блюда, не считая горячего напитка	734	07	02	02100L3040		34 524 024,00	37 122 523,00	37 122 523,00
805	Предоставление субсидий бюджетным, автономным учреждениям и иным некоммерческим организациям	734	07	02	02100L3040	600	34 524 024,00	37 122 523,00	37 122 523,00
806	Субсидии бюджетным учреждениям	734	07	02	02100L3040	610	30 819 391,32	33 139 055,95	33 139 055,95
807	Субсидии автономным учреждениям	734	07	02	02100L3040	620	3 704 632,68	3 983 467,05	3 983 467,05
808	Расходы на приведение зданий и сооружений общеобразовательных организаций в соответствие с требованиями законодательства	734	07	02	02100S5630		3 659 300,00	3 676 300,00	3 676 300,00
809	Предоставление субсидий бюджетным, автономным учреждениям и иным некоммерческим организациям	734	07	02	02100S5630	600	3 659 300,00	3 676 300,00	3 676 300,00
810	Субсидии бюджетным учреждениям	734	07	02	02100S5630	610	3 659 300,00	3 676 300,00	3 676 300,00
811	Внедрение целевой модели цифровой образовательной среды в общеобразовательных организациях и профессиональных образовательных организациях	734	07	02	021E452100		1 431 860,03	2 634 579,86	2 706 133,85
812	Закупка товаров, работ и услуг для обеспечения государственных (муниципальных) нужд	734	07	02	021E452100	200	1 431 860,03	2 634 579,86	2 706 133,85
813	Иные закупки товаров, работ и услуг для обеспечения государственных (муниципальных) нужд	734	07	02	021E452100	240	1 431 860,03	2 634 579,86	2 706 133,85
814	Муниципальная программа "Развитие транспортной системы, содержание и благоустройство территории ЗАТО Железногорск"	734	07	02	1200000000		19 622,23	0,00	0,00
815	Подпрограмма "Повышение безопасности дорожного движения на дорогах общего пользования местного значения"	734	07	02	1220000000		19 622,23	0,00	0,00
816	Мероприятия, направленные на обеспечение безопасного участия детей в дорожном движении	734	07	02	12200S3980		19 622,23	0,00	0,00
817	Предоставление субсидий бюджетным, автономным учреждениям и иным некоммерческим организациям	734	07	02	12200S3980	600	19 622,23	0,00	0,00
818	Субсидии бюджетным учреждениям	734	07	02	12200S3980	610	18 155,56	0,00	0,00
819	Субсидии автономным учреждениям	734	07	02	12200S3980	620	1 466,67	0,00	0,00
820	Дополнительное образование детей	734	07	03			166 277 521,07	167 265 718,00	167 265 718,00
821	Муниципальная программа "Развитие образования ЗАТО Железногорск"	734	07	03	0200000000		166 145 983,07	167 265 718,00	167 265 718,00
822	Подпрограмма "Развитие дошкольного, общего и дополнительного образования детей"	734	07	03	0210000000		166 145 983,07	167 265 718,00	167 265 718,00
823	Предоставление грантов в форме субсидий в рамках персонифицированного финансирования дополнительного образования детей	734	07	03	0210000050		2 146 631,76	0,00	0,00
824	Предоставление субсидий бюджетным, автономным учреждениям и иным некоммерческим организациям	734	07	03	0210000050	600	1 609 971,00	0,00	0,00
825	Субсидии бюджетным учреждениям	734	07	03	0210000050	610	536 657,00	0,00	0,00
826	Субсидии автономным учреждениям	734	07	03	0210000050	620	536 657,00	0,00	0,00
827	Субсидии некоммерческим организациям (за исключением государственных (муниципальных) учреждений)	734	07	03	0210000050	630	536 657,00	0,00	0,00
828	Иные бюджетные ассигнования	734	07	03	0210000050	800	536 660,76	0,00	0,00
829	Субсидии юридическим лицам (кроме некоммерческих организаций), индивидуальным предпринимателям, физическим лицам - производителям товаров, работ, услуг	734	07	03	0210000050	810	536 660,76	0,00	0,00
830	Работы по оценке запасов подземных вод действующего одиночного водозабора, по разработке технического проекта действующего водозабора (скважины, расположенной на территории оздоровительного лагеря) в МАУ ДО ДООЦ "Взлет"	734	07	03	0210000100		1 200 000,00	0,00	0,00
831	Предоставление субсидий бюджетным, автономным учреждениям и иным некоммерческим организациям	734	07	03	0210000100	600	1 200 000,00	0,00	0,00
832	Субсидии автономным учреждениям	734	07	03	0210000100	620	1 200 000,00	0,00	0,00
833	Организация и обеспечение условий для раскрытия и развития всех способностей и дарований обучающихся. Выявление педагогов, обладающих потенциалом к высоким профессиональным достижениям в работе с одаренными обучающимися	734	07	03	0210000110		379 000,00	379 000,00	379 000,00
834	Предоставление субсидий бюджетным, автономным учреждениям и иным некоммерческим организациям	734	07	03	0210000110	600	379 000,00	379 000,00	379 000,00
835	Субсидии бюджетным учреждениям	734	07	03	0210000110	610	379 000,00	379 000,00	379 000,00
836	Предоставление дополнительного образования различной направленности	734	07	03	0210000140		98 725 283,07	120 128 118,00	120 128 118,00
837	Предоставление субсидий бюджетным, автономным учреждениям и иным некоммерческим организациям	734	07	03	0210000140	600	98 725 283,07	120 128 118,00	120 128 118,00
838	Субсидии бюджетным учреждениям	734	07	03	0210000140	610	72 847 538,07	94 400 373,00	94 400 373,00
839	Субсидии автономным учреждениям	734	07	03	0210000140	620	25 877 745,00	25 727 745,00	25 727 745,00
840	Обеспечение функционирования модели персонифицированного финансирования дополнительного образования детей	734	07	03	0210000690		21 433 368,24	0,00	0,00
841	Предоставление субсидий бюджетным, автономным учреждениям и иным некоммерческим организациям	734	07	03	0210000690	600	21 433 368,24	0,00	0,00
842	Субсидии бюджетным учреждениям	734	07	03	0210000690	610	21 433 368,24	0,00	0,00
843	Обеспечение государственных гарантий реализации прав на получение общедоступного и бесплатного начального общего, основного общего, среднего общего образования в муниципальных общеобразовательных организациях, обеспечение дополнительного образования детей в муниципальных общеобразовательных организациях, за исключением обеспечения деятельности административно-хозяйственного, учебно-вспомогательного персонала и иных категорий работников образовательных организаций, участвующих в реализации общеобразовательных программ в соответствии с федеральными государственными образовательными стандартами	734	07	03	0210075640		42 261 700,00	46 758 600,00	46 758 600,00
844	Предоставление субсидий бюджетным, автономным учреждениям и иным некоммерческим организациям	734	07	03	0210075640	600	42 261 700,00	46 758 600,00	46 758 600,00
845	Субсидии бюджетным учреждениям	734	07	03	0210075640	610	37 260 348,34	41 757 248,34	41 757 248,34
846	Субсидии автономным учреждениям	734	07	03	0210075640	620	5 001 351,66	5 001 351,66	5 001 351,66
847	Муниципальная программа "Защита населения и территории ЗАТО Железногорск от чрезвычайных ситуаций природного и техногенного характера"	734	07	03	0500000000		131 538,00	0,00	0,00
848	Подпрограмма "Обеспечение первичных мер пожарной безопасности на территории ЗАТО Железногорск"	734	07	03	0520000000		131 538,00	0,00	0,00
849	Расходы на обеспечение первичных мер пожарной безопасности	734	07	03	05200S4120		131 538,00	0,00	0,00
850	Предоставление субсидий бюджетным, автономным учреждениям и иным некоммерческим организациям	734	07	03	05200S4120	600	131 538,00	0,00	0,00
851	Субсидии автономным учреждениям	734	07	03	05200S4120	620	131 538,00	0,00	0,00
852	Молодежная политика	734	07	07			51 306 498,96	35 476 577,71	35 476 577,71
853	Муниципальная программа "Развитие образования ЗАТО Железногорск"	734	07	07	0200000000		44 202 685,96	35 476 577,71	35 476 577,71
854	Подпрограмма "Развитие дошкольного, общего и дополнительного образования детей"	734	07	07	0210000000		44 202 685,96	35 476 577,71	35 476 577,71
855	Мероприятия, связанные с профилактикой распространения короновирусной инфекции	734	07	07	0210000680		3 311 441,58	0,00	0,00
856	Предоставление субсидий бюджетным, автономным учреждениям и иным некоммерческим организациям	734	07	07	0210000680	600	3 311 441,58	0,00	0,00
857	Субсидии бюджетным учреждениям	734	07	07	0210000680	610	403 747,38	0,00	0,00
858	Субсидии автономным учреждениям	734	07	07	0210000680	620	2 907 694,20	0,00	0,00
859	Осуществление государственных полномочий по обеспечению отдыха и оздоровления детей	734	07	07	0210076490		34 669 970,71	34 669 970,71	34 669 970,71
860	Предоставление субсидий бюджетным, автономным учреждениям и иным некоммерческим организациям	734	07	07	0210076490	600	34 669 970,71	34 669 970,71	34 669 970,71
861	Субсидии бюджетным учреждениям	734	07	07	0210076490	610	4 338 571,00	4 338 571,00	4 338 571,00
862	Субсидии автономным учреждениям	734	07	07	0210076490	620	30 331 399,71	30 331 399,71	30 331 399,71
863	На выплаты врачам (включая санитарных врачей), медицинским сестрам диетическим, шеф-поварам, старшим воспитателям муниципальных загородных оздоровительных лагерей, оплату услуг по санитарно-эпидемиологической оценке обстановки муниципальных загородных оздоровительных лагерей, оказанных на договорной основе, в случае отсутствия в муниципальных загородных оздоровительных лагерях санитарных врачей	734	07	07	02100S3970		806 607,00	806 607,00	806 607,00
864	Предоставление субсидий бюджетным, автономным учреждениям и иным некоммерческим организациям	734	07	07	02100S3970	600	806 607,00	806 607,00	806 607,00
865	Субсидии автономным учреждениям	734	07	07	02100S3970	620	806 607,00	806 607,00	806 607,00
866	Расходы на сохранение и развитие материально-технической базы муниципальных загородных оздоровительных лагерей	734	07	07	02100S5530		5 414 666,67	0,00	0,00
867	Предоставление субсидий бюджетным, автономным учреждениям и иным некоммерческим организациям	734	07	07	02100S5530	600	5 414 666,67	0,00	0,00
868	Субсидии автономным учреждениям	734	07	07	02100S5530	620	5 414 666,67	0,00	0,00
869	Муниципальная программа "Молодежь ЗАТО Железногорск в XXI веке"	734	07	07	1000000000		7 103 813,00	0,00	0,00
870	Создание условий для трудовой занятости несовершеннолетних граждан ЗАТО Железногорск, организация работы муниципальных трудовых отрядов и профориентации молодежи	734	07	07	1000000010		7 103 813,00	0,00	0,00
871	Предоставление субсидий бюджетным, автономным учреждениям и иным некоммерческим организациям	734	07	07	1000000010	600	7 103 813,00	0,00	0,00
872	Субсидии бюджетным учреждениям	734	07	07	1000000010	610	6 634 563,00	0,00	0,00
873	Субсидии автономным учреждениям	734	07	07	1000000010	620	469 250,00	0,00	0,00
874	Другие вопросы в области образования	734	07	09			64 250 615,00	64 250 582,00	64 229 262,00
875	Муниципальная программа "Развитие образования ЗАТО Железногорск"	734	07	09	0200000000		64 250 615,00	64 250 582,00	64 229 262,00
876	Подпрограмма "Развитие дошкольного, общего и дополнительного образования детей"	734	07	09	0210000000		64 250 615,00	64 250 582,00	64 229 262,00
877	Обеспечение возможности участия одаренных детей в краевых массовых мероприятиях, имеющих школьный, муниципальный и краевой уровень организации	734	07	09	0210000120		402 650,00	402 650,00	402 650,00
878	Закупка товаров, работ и услуг для обеспечения государственных (муниципальных) нужд	734	07	09	0210000120	200	402 650,00	402 650,00	402 650,00
879	Иные закупки товаров, работ и услуг для обеспечения государственных (муниципальных) нужд	734	07	09	0210000120	240	402 650,00	402 650,00	402 650,00
880	Выполнение функций муниципальными казенными учреждениями	734	07	09	0210000150		63 847 965,00	63 847 932,00	63 826 612,00
881	Расходы на выплаты персоналу в целях обеспечения выполнения функций государственными (муниципальными) органами, казенными учреждениями, органами управления государственными внебюджетными фондами	734	07	09	0210000150	100	51 144 811,30	51 497 353,00	51 497 353,00
882	Расходы на выплаты персоналу казенных учреждений	734	07	09	0210000150	110	51 144 811,30	51 497 353,00	51 497 353,00
883	Закупка товаров, работ и услуг для обеспечения государственных (муниципальных) нужд	734	07	09	0210000150	200	12 349 112,00	12 349 079,00	12 327 759,00
884	Иные закупки товаров, работ и услуг для обеспечения государственных (муниципальных) нужд	734	07	09	0210000150	240	12 349 112,00	12 349 079,00	12 327 759,00
885	Социальное обеспечение и иные выплаты населению	734	07	09	0210000150	300	352 541,70	0,00	0,00
886	Социальные выплаты гражданам, кроме публичных нормативных социальных выплат	734	07	09	0210000150	320	352 541,70	0,00	0,00
887	Иные бюджетные ассигнования	734	07	09	0210000150	800	1 500,00	1 500,00	1 500,00
888	Уплата налогов, сборов и иных платежей	734	07	09	0210000150	850	1 500,00	1 500,00	1 500,00
889	СОЦИАЛЬНАЯ ПОЛИТИКА	734	10				25 461 500,00	27 447 900,00	25 506 900,00
890	Социальное обеспечение населения	734	10	03			10 549 300,00	12 535 700,00	10 594 700,00
891	Муниципальная программа "Развитие образования ЗАТО Железногорск"	734	10	03	0200000000		10 549 300,00	12 535 700,00	10 594 700,00
892	Подпрограмма "Развитие дошкольного, общего и дополнительного образования детей"	734	10	03	0210000000		10 549 300,00	12 535 700,00	10 594 700,00
893	Обеспечение питанием обучающихся в муниципальных и частных общеобразовательных организациях по имеющим государственную аккредитацию основным общеобразовательным программам без взимания платы (в соответствии с Законом края от 27 декабря 2005 года № 17-4377)	734	10	03	0210075660		10 549 300,00	12 535 700,00	10 594 700,00
894	Закупка товаров, работ и услуг для обеспечения государственных (муниципальных) нужд	734	10	03	0210075660	200	1 217,00	1 217,00	1 217,00
895	Иные закупки товаров, работ и услуг для обеспечения государственных (муниципальных) нужд	734	10	03	0210075660	240	1 217,00	1 217,00	1 217,00
896	Социальное обеспечение и иные выплаты населению	734	10	03	0210075660	300	103 373,00	103 373,00	103 373,00
897	Публичные нормативные социальные выплаты гражданам	734	10	03	0210075660	310	103 373,00	103 373,00	103 373,00
898	Предоставление субсидий бюджетным, автономным учреждениям и иным некоммерческим организациям	734	10	03	0210075660	600	10 444 710,00	12 431 110,00	10 490 110,00
899	Субсидии бюджетным учреждениям	734	10	03	0210075660	610	9 753 492,90	11 608 435,58	9 795 888,39
900	Субсидии автономным учреждениям	734	10	03	0210075660	620	691 217,10	822 674,42	694 221,61
901	Охрана семьи и детства	734	10	04			14 912 200,00	14 912 200,00	14 912 200,00
902	Муниципальная программа "Развитие образования ЗАТО Железногорск"	734	10	04	0200000000		14 912 200,00	14 912 200,00	14 912 200,00
903	Подпрограмма "Развитие дошкольного, общего и дополнительного образования детей"	734	10	04	0210000000		14 912 200,00	14 912 200,00	14 912 200,00
904	Предоставление компенсации родителям (законным представителям) детей, посещающих образовательные организации, реализующие образовательную программу дошкольного образования (в соответствии с Законом края от 29 марта 2007 года № 22-6015)	734	10	04	0210075560		14 912 200,00	14 912 200,00	14 912 200,00
905	Закупка товаров, работ и услуг для обеспечения государственных (муниципальных) нужд	734	10	04	0210075560	200	66 800,00	66 800,00	66 800,00
906	Иные закупки товаров, работ и услуг для обеспечения государственных (муниципальных) нужд	734	10	04	0210075560	240	66 800,00	66 800,00	66 800,00
907	Социальное обеспечение и иные выплаты населению	734	10	04	0210075560	300	14 845 400,00	14 845 400,00	14 845 400,00
908	Публичные нормативные социальные выплаты гражданам	734	10	04	0210075560	310	14 845 400,00	14 845 400,00	14 845 400,00
909	Финансовое управление Администрации ЗАТО г.Железногорск	801					57 260 577,88	20 406 303,00	22 095 509,00
910	ОБЩЕГОСУДАРСТВЕННЫЕ ВОПРОСЫ	801	01				25 385 464,00	15 479 169,00	15 479 169,00
911	Обеспечение деятельности финансовых, налоговых и таможенных органов и органов финансового (финансово-бюджетного) надзора	801	01	06			14 482 863,00	14 128 368,00	14 128 368,00
912	Муниципальная программа "Управление муниципальными финансами в ЗАТО Железногорск"	801	01	06	1600000000		14 482 863,00	14 128 368,00	14 128 368,00
913	Подпрограмма "Обеспечение реализации муниципальной программы и прочие мероприятия"	801	01	06	1620000000		14 482 863,00	14 128 368,00	14 128 368,00
914	Руководство и управление в сфере установленных функций органов местного самоуправления в рамках подпрограммы "Обеспечение реализации муниципальной программы и прочие мероприятия"	801	01	06	1620000210		14 482 863,00	14 128 368,00	14 128 368,00
915	Расходы на выплаты персоналу в целях обеспечения выполнения функций государственными (муниципальными) органами, казенными учреждениями, органами управления государственными внебюджетными фондами	801	01	06	1620000210	100	13 733 640,00	13 733 505,00	13 733 505,00
916	Расходы на выплаты персоналу государственных (муниципальных) органов	801	01	06	1620000210	120	13 733 640,00	13 733 505,00	13 733 505,00
917	Закупка товаров, работ и услуг для обеспечения государственных (муниципальных) нужд	801	01	06	1620000210	200	393 863,00	393 863,00	393 863,00
918	Иные закупки товаров, работ и услуг для обеспечения государственных (муниципальных) нужд	801	01	06	1620000210	240	393 863,00	393 863,00	393 863,00
919	Социальное обеспечение и иные выплаты населению	801	01	06	1620000210	300	354 360,00	0,00	0,00
920	Социальные выплаты гражданам, кроме публичных нормативных социальных выплат	801	01	06	1620000210	320	354 360,00	0,00	0,00
921	Иные бюджетные ассигнования	801	01	06	1620000210	800	1 000,00	1 000,00	1 000,00
922	Уплата налогов, сборов и иных платежей	801	01	06	1620000210	850	1 000,00	1 000,00	1 000,00
923	Резервные фонды	801	01	11			1 200 801,00	1 200 801,00	1 200 801,00
924	Непрограммные расходы Финансового управления Администрации ЗАТО г. Железногорск	801	01	11	8300000000		1 200 801,00	1 200 801,00	1 200 801,00
925	Другие непрограммные расходы Финансового управления Администрации ЗАТО г. Железногорск	801	01	11	8320000000		1 200 801,00	1 200 801,00	1 200 801,00
926	Резервный фонд Администрации ЗАТО г. Железногорск	801	01	11	8320000110		1 200 801,00	1 200 801,00	1 200 801,00
927	Иные бюджетные ассигнования	801	01	11	8320000110	800	1 200 801,00	1 200 801,00	1 200 801,00
928	Резервные средства	801	01	11	8320000110	870	1 200 801,00	1 200 801,00	1 200 801,00
929	Другие общегосударственные вопросы	801	01	13			9 701 800,00	150 000,00	150 000,00
930	Непрограммные расходы Финансового управления Администрации ЗАТО г. Железногорск	801	01	13	8300000000		9 701 800,00	150 000,00	150 000,00
931	Другие непрограммные расходы Финансового управления Администрации ЗАТО г. Железногорск	801	01	13	8320000000		9 701 800,00	150 000,00	150 000,00
932	Исполнение судебных актов по искам о возмещении вреда, причиненного незаконными действиями (бездействием) органов местного самоуправления или их должностных лиц, в том числе в результате издания органами местного самоуправления актов, не соответствующих закону или иному нормативному правовому акту, а также судебных актов по иным искам о взыскании денежных средств за счет местного бюджета (за исключением судебных актов о взыскании денежных средств в порядке субсидиарной ответственности главных распорядителей средств местного бюджета) и иные судебные расходы в рамках непрограммных расходов Финансового управления Администрации ЗАТО г. Железногорск	801	01	13	8320000150		150 000,00	150 000,00	150 000,00
933	Иные бюджетные ассигнования	801	01	13	8320000150	800	150 000,00	150 000,00	150 000,00
934	Исполнение судебных актов	801	01	13	8320000150	830	150 000,00	150 000,00	150 000,00
935	Резерв средств на региональные выплаты и выплаты, обеспечивающие уровень заработной платы работников бюджетной сферы не ниже размера минимальной заработной платы (минимального размера оплаты труда)	801	01	13	8320000170		9 551 800,00	0,00	0,00
936	Иные бюджетные ассигнования	801	01	13	8320000170	800	9 551 800,00	0,00	0,00
937	Резервные средства	801	01	13	8320000170	870	9 551 800,00	0,00	0,00
938	НАЦИОНАЛЬНАЯ БЕЗОПАСНОСТЬ И ПРАВООХРАНИТЕЛЬНАЯ ДЕЯТЕЛЬНОСТЬ	801	03				999 906,85	0,00	0,00
939	Другие вопросы в области национальной безопасности и правоохранительной деятельности	801	03	14			999 906,85	0,00	0,00
940	Муниципальная программа "Защита населения и территории ЗАТО Железногорск от чрезвычайных ситуаций природного и техногенного характера"	801	03	14	0500000000		999 906,85	0,00	0,00
941	Резерв средств на исполнение условий соглашений о предоставлении межбюджетных трансфертов из вышестоящего бюджета в рамках муниципальной программы "Защита населения и территории ЗАТО Железногорск от чрезвычайных ситуаций природного и техногенного характера"	801	03	14	0500000030		999 906,85	0,00	0,00
942	Иные бюджетные ассигнования	801	03	14	0500000030	800	999 906,85	0,00	0,00
943	Резервные средства	801	03	14	0500000030	870	999 906,85	0,00	0,00
944	НАЦИОНАЛЬНАЯ ЭКОНОМИКА	801	04				3 998 037,77	0,00	0,00
945	Дорожное хозяйство (дорожные фонды)	801	04	09			3 998 037,77	0,00	0,00
946	Муниципальная программа "Развитие транспортной системы, содержание и благоустройство территории ЗАТО Железногорск"	801	04	09	1200000000		3 998 037,77	0,00	0,00

947	Резерв средств на исполнение условий соглашений о предоставлении межбюджетных трансфертов из вышестоящего бюджета в рамках муниципальной программы "Развитие транспортной системы, содержание и благоустройство территории ЗАТО Железногорск"	801	04	09	1200000010		3 998 037,77	0,00	0,00
948	Иные бюджетные ассигнования	801	04	09	1200000010	800	3 998 037,77	0,00	0,00
949	Резервные средства	801	04	09	1200000010	870	3 998 037,77	0,00	0,00
950	ЖИЛИЩНО-КОММУНАЛЬНОЕ ХОЗЯЙСТВО	801	05				2 152 064,80	0,00	0,00
951	Коммунальное хозяйство	801	05	02			2 152 064,80	0,00	0,00
952	Муниципальная программа "Реформирование и модернизация жилищно-коммунального хозяйства и повышение энергетической эффективности на территории ЗАТО Железногорск"	801	05	02	0400000000		477 064,80	0,00	0,00
953	Резерв средств на исполнение условий соглашений о предоставлении межбюджетных трансфертов из вышестоящего бюджета в рамках муниципальной программы "Реформирование и модернизация жилищно-коммунального хозяйства и повышение энергетической эффективности на территории ЗАТО Железногорск"	801	05	02	0400000010		477 064,80	0,00	0,00
954	Иные бюджетные ассигнования	801	05	02	0400000010	800	477 064,80	0,00	0,00
955	Резервные средства	801	05	02	0400000010	870	477 064,80	0,00	0,00
956	Муниципальная программа "Охрана окружающей среды, воспроизводство природных ресурсов на территории ЗАТО Железногорск"	801	05	02	0600000000		1 000 000,00	0,00	0,00
957	Резерв средств на исполнение условий соглашений о предоставлении межбюджетных трансфертов из вышестоящего бюджета в рамках муниципальной программы "Охрана окружающей среды, воспроизводство природных ресурсов на территории ЗАТО Железногорск"	801	05	02	0600000010		1 000 000,00	0,00	0,00
958	Иные бюджетные ассигнования	801	05	02	0600000010	800	1 000 000,00	0,00	0,00
959	Резервные средства	801	05	02	0600000010	870	1 000 000,00	0,00	0,00
960	Муниципальная программа "Обеспечение доступным и комфортным жильем граждан ЗАТО Железногорск"	801	05	02	1700000000		675 000,00	0,00	0,00
961	Резерв средств на исполнение условий соглашений о предоставлении межбюджетных трансфертов из вышестоящего бюджета в рамках муниципальной программы "Обеспечение доступным и комфортным жильем граждан ЗАТО Железногорск"	801	05	02	1700000140		675 000,00	0,00	0,00
962	Иные бюджетные ассигнования	801	05	02	1700000140	800	675 000,00	0,00	0,00
963	Резервные средства	801	05	02	1700000140	870	675 000,00	0,00	0,00
964	ОБРАЗОВАНИЕ	801	07				17 771 719,35	69 600,00	69 600,00
965	Дошкольное образование	801	07	01			1 046 072,02	0,00	0,00
966	Муниципальная программа "Развитие образования ЗАТО Железногорск"	801	07	01	0200000000		1 046 072,02	0,00	0,00
967	Резерв средств на исполнение условий соглашений о предоставлении межбюджетных трансфертов из вышестоящего бюджета в рамках муниципальной программы "Развитие образования ЗАТО Железногорск"	801	07	01	0200000010		1 046 072,02	0,00	0,00
968	Иные бюджетные ассигнования	801	07	01	0200000010	800	1 046 072,02	0,00	0,00
969	Резервные средства	801	07	01	0200000010	870	1 046 072,02	0,00	0,00
970	Общее образование	801	07	02			11 482 181,00	0,00	0,00
971	Муниципальная программа "Развитие образования ЗАТО Железногорск"	801	07	02	0200000000		11 482 181,00	0,00	0,00
972	Резерв средств на исполнение условий соглашений о предоставлении межбюджетных трансфертов из вышестоящего бюджета в рамках муниципальной программы "Развитие образования ЗАТО Железногорск"	801	07	02	0200000010		11 482 181,00	0,00	0,00
973	Иные бюджетные ассигнования	801	07	02	0200000010	800	11 482 181,00	0,00	0,00
974	Резервные средства	801	07	02	0200000010	870	11 482 181,00	0,00	0,00
975	Дополнительное образование детей	801	07	03			4 173 866,33	0,00	0,00
976	Муниципальная программа "Развитие образования ЗАТО Железногорск"	801	07	03	0200000000		2 871 103,33	0,00	0,00
977	Резерв средств на исполнение условий соглашений о предоставлении межбюджетных трансфертов из вышестоящего бюджета в рамках муниципальной программы "Развитие образования ЗАТО Железногорск"	801	07	03	0200000010		2 871 103,33	0,00	0,00
978	Иные бюджетные ассигнования	801	07	03	0200000010	800	2 871 103,33	0,00	0,00
979	Резервные средства	801	07	03	0200000010	870	2 871 103,33	0,00	0,00
980	Муниципальная программа "Развитие культуры ЗАТО Железногорск"	801	07	03	0800000000		1 302 763,00	0,00	0,00
981	Резерв средств на исполнение условий соглашений о предоставлении межбюджетных трансфертов из вышестоящего бюджета в рамках муниципальной программы "Развитие культуры ЗАТО Железногорск"	801	07	03	0800000010		1 302 763,00	0,00	0,00
982	Иные бюджетные ассигнования	801	07	03	0800000010	800	1 302 763,00	0,00	0,00
983	Резервные средства	801	07	03	0800000010	870	1 302 763,00	0,00	0,00
984	Профессиональная подготовка, переподготовка и повышение квалификации	801	07	05			69 600,00	69 600,00	69 600,00
985	Муниципальная программа "Управление муниципальными финансами в ЗАТО Железногорск"	801	07	05	1600000000		69 600,00	69 600,00	69 600,00
986	Подпрограмма "Обеспечение реализации муниципальной программы и прочие мероприятия"	801	07	05	1620000000		69 600,00	69 600,00	69 600,00
987	Руководство и управление в сфере установленных функций органов местного самоуправления в рамках подпрограммы "Обеспечение реализации муниципальной программы и прочие мероприятия"	801	07	05	1620000210		69 600,00	69 600,00	69 600,00
988	Закупка товаров, работ и услуг для обеспечения государственных (муниципальных) нужд	801	07	05	1620000210	200	69 600,00	69 600,00	69 600,00
989	Иные закупки товаров, работ и услуг для обеспечения государственных (муниципальных) нужд	801	07	05	1620000210	240	69 600,00	69 600,00	69 600,00
990	Молодежная политика	801	07	07			1 000 000,00	0,00	0,00
991	Муниципальная программа "Молодежь ЗАТО Железногорск в XXI веке"	801	07	07	1000000000		1 000 000,00	0,00	0,00
992	Резерв средств на исполнение условий соглашений о предоставлении межбюджетных трансфертов из вышестоящего бюджета в рамках муниципальной программы "Молодежь ЗАТО Железногорск в XXI веке"	801	07	07	1000000100		1 000 000,00	0,00	0,00
993	Иные бюджетные ассигнования	801	07	07	1000000100	800	1 000 000,00	0,00	0,00
994	Резервные средства	801	07	07	1000000100	870	1 000 000,00	0,00	0,00
995	КУЛЬТУРА, КИНЕМАТОГРАФИЯ	801	08				1 811 171,00	0,00	0,00
996	Культура	801	08	01			1 811 171,00	0,00	0,00
997	Муниципальная программа "Развитие культуры ЗАТО Железногорск"	801	08	01	0800000000		1 811 171,00	0,00	0,00
998	Резерв средств на исполнение условий соглашений о предоставлении межбюджетных трансфертов из вышестоящего бюджета в рамках муниципальной программы "Развитие культуры ЗАТО Железногорск"	801	08	01	0800000010		1 811 171,00	0,00	0,00
999	Иные бюджетные ассигнования	801	08	01	0800000010	800	1 811 171,00	0,00	0,00
1000	Резервные средства	801	08	01	0800000010	870	1 811 171,00	0,00	0,00
1001	ФИЗИЧЕСКАЯ КУЛЬТУРА И СПОРТ	801	11				3 503 639,11	0,00	0,00
1002	Физическая культура	801	11	01			2 282 090,00	0,00	0,00
1003	Муниципальная программа "Развитие физической культуры и спорта в ЗАТО Железногорск"	801	11	01	0900000000		2 282 090,00	0,00	0,00
1004	Резерв средств на исполнение условий соглашений о предоставлении межбюджетных трансфертов из вышестоящего бюджета в рамках муниципальной программы "Развитие физической культуры и спорта в ЗАТО Железногорск"	801	11	01	0900000010		2 282 090,00	0,00	0,00
1005	Иные бюджетные ассигнования	801	11	01	0900000010	800	2 282 090,00	0,00	0,00
1006	Резервные средства	801	11	01	0900000010	870	2 282 090,00	0,00	0,00
1007	Массовый спорт	801	11	02			1 221 549,11	0,00	0,00
1008	Муниципальная программа "Развитие физической культуры и спорта в ЗАТО Железногорск"	801	11	02	0900000000		1 221 549,11	0,00	0,00
1009	Резерв средств на исполнение условий соглашений о предоставлении межбюджетных трансфертов из вышестоящего бюджета в рамках муниципальной программы "Развитие физической культуры и спорта в ЗАТО Железногорск"	801	11	02	0900000010		1 221 549,11	0,00	0,00
1010	Иные бюджетные ассигнования	801	11	02	0900000010	800	1 221 549,11	0,00	0,00
1011	Резервные средства	801	11	02	0900000010	870	1 221 549,11	0,00	0,00
1012	ОБСЛУЖИВАНИЕ ГОСУДАРСТВЕННОГО И МУНИЦИПАЛЬНОГО ДОЛГА	801	13				1 638 575,00	4 857 534,00	6 546 740,00
1013	Обслуживание государственного (муниципального) внутреннего долга	801	13	01			1 638 575,00	4 857 534,00	6 546 740,00
1014	Муниципальная программа "Управление муниципальными финансами в ЗАТО Железногорск"	801	13	01	1600000000		1 638 575,00	4 857 534,00	6 546 740,00
1015	Подпрограмма "Управление муниципальным долгом ЗАТО Железногорск"	801	13	01	1610000000		1 638 575,00	4 857 534,00	6 546 740,00
1016	Обслуживание муниципального долга	801	13	01	1610000010		1 638 575,00	4 857 534,00	6 546 740,00
1017	Обслуживание государственного (муниципального) долга	801	13	01	1610000010	700	1 638 575,00	4 857 534,00	6 546 740,00
1018	Обслуживание муниципального долга	801	13	01	1610000010	730	1 638 575,00	4 857 534,00	6 546 740,00
1019	ВСЕГО:						3 917 152 865,02	3 528 808 519,32	3 511 999 526,12

Приложение № 6
к решению Совета депутатов от 01 июля 2021 № 9-93Р
Приложение №6
к решению Совета депутатов от 17.12.2020 № 4-40Р

РАСПРЕДЕЛЕНИЕ БЮДЖЕТНЫХ АССИГНОВАНИЙ ПО РАЗДЕЛАМ И ПОДРАЗДЕЛАМ, ЦЕЛЕВЫМ СТАТЬЯМ (МУНИЦИПАЛЬНЫМ ПРОГРАММАМ И НЕПРОГРАММНЫМ НАПРАВЛЕНИЯМ ДЕЯТЕЛЬНОСТИ), ГРУППАМ И ПОДГРУППАМ ВИДОВ РАСХОДОВ КЛАССИФИКАЦИИ РАСХОДОВ МЕСТНОГО БЮДЖЕТА НА 2021 ГОД И ПЛАНОВЫЙ ПЕРИОД 2022 - 2023 ГОДОВ

(рублей)

№ п/п	Наименование показателя	КБК				Утверждено на 2021 год	Утверждено на 2022 год	Утверждено на 2023 год
		Раз-дел	П о д - раздел	КЦСР	КВР			
1	ОБЩЕГОСУДАРСТВЕННЫЕ ВОПРОСЫ	01				412 005 824,86	358 297 385,00	356 632 085,00
2	Функционирование высшего должностного лица субъекта Российской Федерации и муниципального образования	01	02			2 827 034,00	2 962 034,00	2 962 034,00
3	Непрограммные расходы Администрации ЗАТО г. Железногорск	01	02	8200000000		2 827 034,00	2 962 034,00	2 962 034,00
4	Функционирование Администрации ЗАТО г. Железногорск	01	02	8210000000		2 827 034,00	2 962 034,00	2 962 034,00
5	Глава муниципального образования	01	02	8210000250		2 827 034,00	2 962 034,00	2 962 034,00
6	Расходы на выплаты персоналу в целях обеспечения выполнения функций государственными (муниципальными) органами, казенными учреждениями, органами управления государственными внебюджетными фондами	01	02	8210000250	100	2 827 034,00	2 962 034,00	2 962 034,00
7	Расходы на выплаты персоналу государственных (муниципальных) органов	01	02	8210000250	120	2 827 034,00	2 962 034,00	2 962 034,00
8	Функционирование законодательных (представительных) органов государственной власти и представительных органов муниципальных образований	01	03			15 328 117,00	16 000 314,00	16 000 314,00
9	Непрограммные расходы представительного органа власти	01	03	8100000000		15 328 117,00	16 000 314,00	16 000 314,00
10	Функционирование Совета депутатов ЗАТО г. Железногорск	01	03	8110000000		15 328 117,00	16 000 314,00	16 000 314,00
11	Руководство и управление в сфере установленных функций органов местного самоуправления в рамках непрограммных расходов Совета депутатов ЗАТО г. Железногорск	01	03	8110000210		10 623 457,00	11 295 654,00	11 295 654,00
12	Расходы на выплаты персоналу в целях обеспечения выполнения функций государственными (муниципальными) органами, казенными учреждениями, органами управления государственными внебюджетными фондами	01	03	8110000210	100	4 827 449,00	6 249 646,00	6 249 646,00
13	Расходы на выплаты персоналу государственных (муниципальных) органов	01	03	8110000210	120	4 827 449,00	6 249 646,00	6 249 646,00
14	Закупка товаров, работ и услуг для обеспечения государственных (муниципальных) нужд	01	03	8110000210	200	5 796 008,00	5 046 008,00	5 046 008,00
15	Иные закупки товаров, работ и услуг для обеспечения государственных (муниципальных) нужд	01	03	8110000210	240	5 796 008,00	5 046 008,00	5 046 008,00
16	Депутаты представительного органа муниципального образования	01	03	8110000230		2 236 298,00	2 236 298,00	2 236 298,00
17	Расходы на выплаты персоналу в целях обеспечения выполнения функций государственными (муниципальными) органами, казенными учреждениями, органами управления государственными внебюджетными фондами	01	03	8110000230	100	2 236 298,00	2 236 298,00	2 236 298,00
18	Расходы на выплаты персоналу государственных (муниципальных) органов	01	03	8110000230	120	2 236 298,00	2 236 298,00	2 236 298,00
19	Председатель Совета депутатов	01	03	8110000240		2 468 362,00	2 468 362,00	2 468 362,00
20	Расходы на выплаты персоналу в целях обеспечения выполнения функций государственными (муниципальными) органами, казенными учреждениями, органами управления государственными внебюджетными фондами	01	03	8110000240	100	2 468 362,00	2 468 362,00	2 468 362,00
21	Расходы на выплаты персоналу государственных (муниципальных) органов	01	03	8110000240	120	2 468 362,00	2 468 362,00	2 468 362,00
22	Функционирование Правительства Российской Федерации, высших исполнительных органов государственной власти субъектов Российской Федерации, местных администраций	01	04			139 694 200,84	136 772 899,00	136 772 899,00
23	Муниципальная программа "Охрана окружающей среды, воспроизводство природных ресурсов на территории ЗАТО Железногорск"	01	04	0600000000		189 300,00	189 300,00	189 300,00
24	Подпрограмма "Обеспечение благоприятной окружающей среды, улучшение социально-экономических условий проживания населения"	01	04	0620000000		189 300,00	189 300,00	189 300,00
25	Выполнение отдельных государственных полномочий по организации мероприятий при осуществлении деятельности по обращению с животными без владельцев	01	04	0620075180		189 300,00	189 300,00	189 300,00
26	Расходы на выплаты персоналу в целях обеспечения выполнения функций государственными (муниципальными) органами, казенными учреждениями, органами управления государственными внебюджетными фондами	01	04	0620075180	100	189 300,00	189 300,00	189 300,00
27	Расходы на выплаты персоналу государственных (муниципальных) органов	01	04	0620075180	120	189 300,00	189 300,00	189 300,00
28	Непрограммные расходы Администрации ЗАТО г. Железногорск	01	04	8200000000		139 504 900,84	136 583 599,00	136 583 599,00
29	Функционирование Администрации ЗАТО г. Железногорск	01	04	8210000000		136 150 000,84	133 228 699,00	133 228 699,00
30	Руководство и управление в сфере установленных функций органов местного самоуправления в рамках непрограммных расходов Администрации ЗАТО г. Железногорск	01	04	8210000210		136 150 000,84	133 228 699,00	133 228 699,00
31	Расходы на выплаты персоналу в целях обеспечения выполнения функций государственными (муниципальными) органами, казенными учреждениями, органами управления государственными внебюджетными фондами	01	04	8210000210	100	104 563 897,00	105 171 235,00	105 171 235,00
32	Расходы на выплаты персоналу государственных (муниципальных) органов	01	04	8210000210	120	104 563 897,00	105 171 235,00	105 171 235,00
33	Закупка товаров, работ и услуг для обеспечения государственных (муниципальных) нужд	01	04	8210000210	200	29 184 454,76	28 054 464,00	28 054 464,00
34	Иные закупки товаров, работ и услуг для обеспечения государственных (муниципальных) нужд	01	04	8210000210	240	29 184 454,76	28 054 464,00	28 054 464,00
35	Социальное обеспечение и иные выплаты населению	01	04	8210000210	300	2 398 649,08	0,00	0,00
36	Социальные выплаты гражданам, кроме публичных нормативных социальных выплат	01	04	8210000210	320	2 398 649,08	0,00	0,00
37	Иные бюджетные ассигнования	01	04	8210000210	800	3 000,00	3 000,00	3 000,00
38	Уплата налогов, сборов и иных платежей	01	04	8210000210	850	3 000,00	3 000,00	3 000,00
39	Другие непрограммные расходы Администрации ЗАТО г. Железногорск	01	04	8220000000		3 354 900,00	3 354 900,00	3 354 900,00
40	Осуществление государственных полномочий по осуществлению уведомительной регистрации коллективных договоров и территориальных соглашений и контроля за их выполнением	01	04	8220074290		322 400,00	322 400,00	322 400,00
41	Расходы на выплаты персоналу в целях обеспечения выполнения функций государственными (муниципальными) органами, казенными учреждениями, органами управления государственными внебюджетными фондами	01	04	8220074290	100	312 300,00	312 300,00	312 300,00
42	Расходы на выплаты персоналу государственных (муниципальных) органов	01	04	8220074290	120	312 300,00	312 300,00	312 300,00
43	Закупка товаров, работ и услуг для обеспечения государственных (муниципальных) нужд	01	04	8220074290	200	10 100,00	10 100,00	10 100,00
44	Иные закупки товаров, работ и услуг для обеспечения государственных (муниципальных) нужд	01	04	8220074290	240	10 100,00	10 100,00	10 100,00
45	Выполнение государственных полномочий по созданию и обеспечению деятельности административных комиссий	01	04	8220075140		1 068 200,00	1 068 200,00	1 068 200,00
46	Расходы на выплаты персоналу в целях обеспечения выполнения функций государственными (муниципальными) органами, казенными учреждениями, органами управления государственными внебюджетными фондами	01	04	8220075140	100	946 339,00	946 339,00	946 339,00
47	Расходы на выплаты персоналу государственных (муниципальных) органов	01	04	8220075140	120	946 339,00	946 339,00	946 339,00
48	Закупка товаров, работ и услуг для обеспечения государственных (муниципальных) нужд	01	04	8220075140	200	121 861,00	121 861,00	121 861,00
49	Иные закупки товаров, работ и услуг для обеспечения государственных (муниципальных) нужд	01	04	8220075140	240	121 861,00	121 861,00	121 861,00
50	Осуществление государственных полномочий в области архивного дела, переданных органам местного самоуправления Красноярского края	01	04	8220075190		5 700,00	5 700,00	5 700,00
51	Расходы на выплаты персоналу в целях обеспечения выполнения функций государственными (муниципальными) органами, казенными учреждениями, органами управления государственными внебюджетными фондами	01	04	8220075190	100	4 810,00	4 810,00	4 810,00
52	Расходы на выплаты персоналу государственных (муниципальных) органов	01	04	8220075190	120	4 810,00	4 810,00	4 810,00
53	Закупка товаров, работ и услуг для обеспечения государственных (муниципальных) нужд	01	04	8220075190	200	890,00	890,00	890,00
54	Иные закупки товаров, работ и услуг для обеспечения государственных (муниципальных) нужд	01	04	8220075190	240	890,00	890,00	890,00
55	Осуществление государственных полномочий по созданию и обеспечению деятельности комиссий по делам несовершеннолетних и защите их прав	01	04	8220076040		1 958 600,00	1 958 600,00	1 958 600,00
56	Расходы на выплаты персоналу в целях обеспечения выполнения функций государственными (муниципальными) органами, казенными учреждениями, органами управления государственными внебюджетными фондами	01	04	8220076040	100	1 892 700,00	1 892 700,00	1 892 700,00
57	Расходы на выплаты персоналу государственных (муниципальных) органов	01	04	8220076040	120	1 892 700,00	1 892 700,00	1 892 700,00
58	Закупка товаров, работ и услуг для обеспечения государственных (муниципальных) нужд	01	04	8220076040	200	65 900,00	65 900,00	65 900,00

59	Иные закупки товаров, работ и услуг для обеспечения государственных (муниципальных) нужд	01	04	8220076040	240	65 900,00	65 900,00	65 900,00
60	Судебная система	01	05			18 400,00	213 800,00	7 500,00
61	Непрограммные расходы Администрации ЗАТО г. Железногорск	01	05	8200000000		18 400,00	213 800,00	7 500,00
62	Другие непрограммные расходы Администрации ЗАТО г. Железногорск	01	05	8220000000		18 400,00	213 800,00	7 500,00
63	Осуществление полномочий по составлению (изменению) списков кандидатов в присяжные заседатели федеральных судов общей юрисдикции в Российской Федерации	01	05	8220051200		18 400,00	213 800,00	7 500,00
64	Закупка товаров, работ и услуг для обеспечения государственных (муниципальных) нужд	01	05	8220051200	200	18 400,00	213 800,00	7 500,00
65	Иные закупки товаров, работ и услуг для обеспечения государственных (муниципальных) нужд	01	05	8220051200	240	18 400,00	213 800,00	7 500,00
66	Обеспечение деятельности финансовых, налоговых и таможенных органов и органов финансового (финансово-бюджетного) надзора	01	06			18 153 960,00	17 799 465,00	17 799 465,00
67	Муниципальная программа "Управление муниципальными финансами в ЗАТО Железногорск"	01	06	1600000000		14 482 863,00	14 128 368,00	14 128 368,00
68	Подпрограмма "Обеспечение реализации муниципальной программы и прочие мероприятия"	01	06	1620000000		14 482 863,00	14 128 368,00	14 128 368,00
69	Руководство и управление в сфере установленных функций органов местного самоуправления в рамках подпрограммы "Обеспечение реализации муниципальной программы и прочие мероприятия"	01	06	1620000210		14 482 863,00	14 128 368,00	14 128 368,00
70	Расходы на выплаты персоналу в целях обеспечения выполнения функций государственными (муниципальными) органами, казенными учреждениями, органами управления государственными внебюджетными фондами	01	06	1620000210	100	13 733 640,00	13 733 505,00	13 733 505,00
71	Расходы на выплаты персоналу государственных (муниципальных) органов	01	06	1620000210	120	13 733 640,00	13 733 505,00	13 733 505,00
72	Закупка товаров, работ и услуг для обеспечения государственных (муниципальных) нужд	01	06	1620000210	200	393 863,00	393 863,00	393 863,00
73	Иные закупки товаров, работ и услуг для обеспечения государственных (муниципальных) нужд	01	06	1620000210	240	393 863,00	393 863,00	393 863,00
74	Социальное обеспечение и иные выплаты населению	01	06	1620000210	300	354 360,00	0,00	0,00
75	Социальные выплаты гражданам, кроме публичных нормативных социальных выплат	01	06	1620000210	320	354 360,00	0,00	0,00
76	Иные бюджетные ассигнования	01	06	1620000210	800	1 000,00	1 000,00	1 000,00
77	Уплата налогов, сборов и иных платежей	01	06	1620000210	850	1 000,00	1 000,00	1 000,00
78	Непрограммные расходы Контрольно-ревизионной службы ЗАТО Железногорск	01	06	8400000000		3 671 097,00	3 671 097,00	3 671 097,00
79	Функционирование Контрольно-ревизионной службы ЗАТО Железногорск	01	06	8410000000		3 671 097,00	3 671 097,00	3 671 097,00
80	Руководство и управление в сфере установленных функций органов местного самоуправления в рамках непрограммных расходов Контрольно-ревизионной службы ЗАТО Железногорск	01	06	8410000210		3 671 097,00	3 671 097,00	3 671 097,00
81	Расходы на выплаты персоналу в целях обеспечения выполнения функций государственными (муниципальными) органами, казенными учреждениями, органами управления государственными внебюджетными фондами	01	06	8410000210	100	3 671 097,00	3 671 097,00	3 671 097,00
82	Расходы на выплаты персоналу государственных (муниципальных) органов	01	06	8410000210	120	3 671 097,00	3 671 097,00	3 671 097,00
83	Резервные фонды	01	11			1 200 801,00	1 200 801,00	1 200 801,00
84	Непрограммные расходы Финансового управления Администрации ЗАТО г. Железногорск	01	11	8300000000		1 200 801,00	1 200 801,00	1 200 801,00
85	Другие непрограммные расходы Финансового управления Администрации ЗАТО г. Железногорск	01	11	8320000000		1 200 801,00	1 200 801,00	1 200 801,00
86	Резервный фонд Администрации ЗАТО г. Железногорск	01	11	8320000110		1 200 801,00	1 200 801,00	1 200 801,00
87	Иные бюджетные ассигнования	01	11	8320000110	800	1 200 801,00	1 200 801,00	1 200 801,00
88	Резервные средства	01	11	8320000110	870	1 200 801,00	1 200 801,00	1 200 801,00
89	Другие общегосударственные вопросы	01	13			234 783 312,02	183 348 072,00	181 889 072,00
90	Муниципальная программа "Реформирование и модернизация жилищно-коммунального хозяйства и повышение энергетической эффективности на территории ЗАТО Железногорск"	01	13	0400000000		300 000,00	0,00	0,00
91	Подпрограмма "Энергосбережение и повышение энергетической эффективности ЗАТО Железногорск"	01	13	0430000000		300 000,00	0,00	0,00
92	Установка индивидуальных приборов учета горячей, холодной воды и электрической энергии в помещениях, находящихся в муниципальной собственности	01	13	0430000040		300 000,00	0,00	0,00
93	Закупка товаров, работ и услуг для обеспечения государственных (муниципальных) нужд	01	13	0430000040	200	300 000,00	0,00	0,00
94	Иные закупки товаров, работ и услуг для обеспечения государственных (муниципальных) нужд	01	13	0430000040	240	300 000,00	0,00	0,00
95	Муниципальная программа "Защита населения и территории ЗАТО Железногорск от чрезвычайных ситуаций природного и техногенного характера"	01	13	0500000000		8 052 267,00	5 899 805,00	5 899 805,00
96	Пропаганда в области безопасности людей на водных объектах	01	13	0500000010		95 000,00	95 000,00	95 000,00
97	Закупка товаров, работ и услуг для обеспечения государственных (муниципальных) нужд	01	13	0500000010	200	95 000,00	95 000,00	95 000,00
98	Иные закупки товаров, работ и услуг для обеспечения государственных (муниципальных) нужд	01	13	0500000010	240	95 000,00	95 000,00	95 000,00
99	Осуществление мероприятий по обеспечению безопасности людей на водных объектах, охране их жизни и здоровья	01	13	0500000020		6 997 699,00	4 963 699,00	4 963 699,00
100	Расходы на выплаты персоналу в целях обеспечения выполнения функций государственными (муниципальными) органами, казенными учреждениями, органами управления государственными внебюджетными фондами	01	13	0500000020	100	3 729 018,00	3 729 018,00	3 729 018,00
101	Расходы на выплаты персоналу казенных учреждений	01	13	0500000020	110	3 729 018,00	3 729 018,00	3 729 018,00
102	Закупка товаров, работ и услуг для обеспечения государственных (муниципальных) нужд	01	13	0500000020	200	3 268 681,00	1 234 681,00	1 234 681,00
103	Иные закупки товаров, работ и услуг для обеспечения государственных (муниципальных) нужд	01	13	0500000020	240	3 268 681,00	1 234 681,00	1 234 681,00
104	Подпрограмма "Обеспечение первичных мер пожарной безопасности на территории ЗАТО Железногорск"	01	13	0520000000		959 568,00	841 106,00	841 106,00
105	Проведение мероприятий противопожарной пропаганды	01	13	0520000010		75 000,00	75 000,00	75 000,00
106	Закупка товаров, работ и услуг для обеспечения государственных (муниципальных) нужд	01	13	0520000010	200	75 000,00	75 000,00	75 000,00
107	Иные закупки товаров, работ и услуг для обеспечения государственных (муниципальных) нужд	01	13	0520000010	240	75 000,00	75 000,00	75 000,00
108	Расходы на уплату административных штрафов и иных платежей	01	13	0520000030		500 000,00	0,00	0,00
109	Иные бюджетные ассигнования	01	13	0520000030	800	500 000,00	0,00	0,00
110	Уплата налогов, сборов и иных платежей	01	13	0520000030	850	500 000,00	0,00	0,00
111	Расходы на обеспечение первичных мер пожарной безопасности	01	13	05200S4120		384 568,00	766 106,00	766 106,00
112	Закупка товаров, работ и услуг для обеспечения государственных (муниципальных) нужд	01	13	05200S4120	200	243 738,00	766 106,00	766 106,00
113	Иные закупки товаров, работ и услуг для обеспечения государственных (муниципальных) нужд	01	13	05200S4120	240	243 738,00	766 106,00	766 106,00
114	Предоставление субсидий бюджетным, автономным учреждениям и иным некоммерческим организациям	01	13	05200S4120	600	140 830,00	0,00	0,00
115	Субсидии бюджетным учреждениям	01	13	05200S4120	610	140 830,00	0,00	0,00
116	Муниципальная программа "Безопасный город"	01	13	0700000000		290 000,00	290 000,00	290 000,00
117	Подпрограмма "Комплексные меры противодействия терроризму и экстремизму"	01	13	0710000000		90 000,00	90 000,00	90 000,00
118	Разработка и организация социальной антитеррористической рекламы и размещение в местах массового пребывания людей	01	13	0710000010		64 000,00	64 000,00	64 000,00
119	Закупка товаров, работ и услуг для обеспечения государственных (муниципальных) нужд	01	13	0710000010	200	64 000,00	64 000,00	64 000,00
120	Иные закупки товаров, работ и услуг для обеспечения государственных (муниципальных) нужд	01	13	0710000010	240	64 000,00	64 000,00	64 000,00
121	Проведение антитеррористической профилактической акции "Семинар-практикум по антитеррористической подготовке с учащимися образовательных учреждений ЗАТО Железногорск"	01	13	0710000020		26 000,00	26 000,00	26 000,00
122	Закупка товаров, работ и услуг для обеспечения государственных (муниципальных) нужд	01	13	0710000020	200	26 000,00	26 000,00	26 000,00
123	Иные закупки товаров, работ и услуг для обеспечения государственных (муниципальных) нужд	01	13	0710000020	240	26 000,00	26 000,00	26 000,00
124	Подпрограмма "Профилактика преступлений и правонарушений на территории ЗАТО Железногорск"	01	13	0720000000		200 000,00	200 000,00	200 000,00
125	Исполнение предписаний МУ МВД России по ЗАТО г.Железногорск по уничтожению дикорастущей конопли	01	13	0720000010		200 000,00	200 000,00	200 000,00
126	Закупка товаров, работ и услуг для обеспечения государственных (муниципальных) нужд	01	13	0720000010	200	200 000,00	200 000,00	200 000,00
127	Иные закупки товаров, работ и услуг для обеспечения государственных (муниципальных) нужд	01	13	0720000010	240	200 000,00	200 000,00	200 000,00
128	Муниципальная программа "Развитие культуры ЗАТО Железногорск"	01	13	0800000000		7 545 220,00	7 441 220,00	7 441 220,00
129	Подпрограмма "Досуг, искусство и народное творчество"	01	13	0820000000		110 000,00	110 000,00	110 000,00
130	Выполнение работ по обеспечению проведения праздников на территории ЗАТО Железногорск	01	13	0820000090		110 000,00	110 000,00	110 000,00
131	Закупка товаров, работ и услуг для обеспечения государственных (муниципальных) нужд	01	13	0820000090	200	110 000,00	110 000,00	110 000,00
132	Иные закупки товаров, работ и услуг для обеспечения государственных (муниципальных) нужд	01	13	0820000090	240	110 000,00	110 000,00	110 000,00
133	Подпрограмма "Развитие архивного дела"	01	13	0840000000		7 435 220,00	7 331 220,00	7 331 220,00
134	Пополнение фондов архива и эффективное использование архивных документов	01	13	0840000010		7 435 220,00	7 331 220,00	7 331 220,00
135	Расходы на выплаты персоналу в целях обеспечения выполнения функций государственными (муниципальными) органами, казенными учреждениями, органами управления государственными внебюджетными фондами	01	13	0840000010	100	5 355 834,00	5 355 834,00	5 355 834,00
136	Расходы на выплаты персоналу казенных учреждений	01	13	0840000010	110	5 355 834,00	5 355 834,00	5 355 834,00
137	Закупка товаров, работ и услуг для обеспечения государственных (муниципальных) нужд	01	13	0840000010	200	2 077 386,00	1 973 386,00	1 973 386,00
138	Иные закупки товаров, работ и услуг для обеспечения государственных (муниципальных) нужд	01	13	0840000010	240	2 077 386,00	1 973 386,00	1 973 386,00
139	Иные бюджетные ассигнования	01	13	0840000010	800	2 000,00	2 000,00	2 000,00
140	Уплата налогов, сборов и иных платежей	01	13	0840000010	850	2 000,00	2 000,00	2 000,00
141	Муниципальная программа "Развитие транспортной системы, содержание и благоустройство территории ЗАТО Железногорск"	01	13	1200000000		670 000,00	170 000,00	170 000,00
142	Подпрограмма "Повышение безопасности дорожного движения на дорогах общего пользования местного значения"	01	13	1220000000		670 000,00	170 000,00	170 000,00
143	Проведение конкурсов по тематике "Безопасность дорожного движения в ЗАТО Железногорск"	01	13	1220000020		80 000,00	80 000,00	80 000,00
144	Закупка товаров, работ и услуг для обеспечения государственных (муниципальных) нужд	01	13	1220000020	200	80 000,00	80 000,00	80 000,00
145	Иные закупки товаров, работ и услуг для обеспечения государственных (муниципальных) нужд	01	13	1220000020	240	80 000,00	80 000,00	80 000,00
146	Организация социальной рекламы и печатной продукции по безопасности дорожного движения	01	13	1220000030		90 000,00	90 000,00	90 000,00
147	Закупка товаров, работ и услуг для обеспечения государственных (муниципальных) нужд	01	13	1220000030	200	90 000,00	90 000,00	90 000,00
148	Иные закупки товаров, работ и услуг для обеспечения государственных (муниципальных) нужд	01	13	1220000030	240	90 000,00	90 000,00	90 000,00
149	Уплата административных штрафов и иных платежей	01	13	1220000040		500 000,00	0,00	0,00
150	Иные бюджетные ассигнования	01	13	1220000040	800	500 000,00	0,00	0,00
151	Уплата налогов, сборов и иных платежей	01	13	1220000040	850	500 000,00	0,00	0,00
152	Муниципальная программа "Управление муниципальным имуществом ЗАТО Железногорск"	01	13	1400000000		139 074 368,60	122 640 918,00	122 640 918,00
153	Подпрограмма "Управление объектами Муниципальной казны ЗАТО Железногорск"	01	13	1410000000		117 142 691,60	100 709 241,00	100 709 241,00
154	Инвентаризация и паспортизация объектов Муниципальной казны ЗАТО Железногорск и бесхозяйных объектов	01	13	1410000010		850 000,00	850 000,00	850 000,00
155	Закупка товаров, работ и услуг для обеспечения государственных (муниципальных) нужд	01	13	1410000010	200	850 000,00	850 000,00	850 000,00
156	Иные закупки товаров, работ и услуг для обеспечения государственных (муниципальных) нужд	01	13	1410000010	240	850 000,00	850 000,00	850 000,00
157	Обеспечение приватизации муниципального имущества	01	13	1410000020		532 000,00	532 000,00	532 000,00
158	Закупка товаров, работ и услуг для обеспечения государственных (муниципальных) нужд	01	13	1410000020	200	532 000,00	532 000,00	532 000,00
159	Иные закупки товаров, работ и услуг для обеспечения государственных (муниципальных) нужд	01	13	1410000020	240	532 000,00	532 000,00	532 000,00
160	Оценка рыночной стоимости муниципального имущества	01	13	1410000030		987 000,00	987 000,00	987 000,00
161	Закупка товаров, работ и услуг для обеспечения государственных (муниципальных) нужд	01	13	1410000030	200	987 000,00	987 000,00	987 000,00
162	Иные закупки товаров, работ и услуг для обеспечения государственных (муниципальных) нужд	01	13	1410000030	240	987 000,00	987 000,00	987 000,00
163	Ремонт объектов муниципальной казны	01	13	1410000060		10 879 600,00	0,00	0,00
164	Закупка товаров, работ и услуг для обеспечения государственных (муниципальных) нужд	01	13	1410000060	200	10 879 600,00	0,00	0,00
165	Иные закупки товаров, работ и услуг для обеспечения государственных (муниципальных) нужд	01	13	1410000060	240	10 879 600,00	0,00	0,00
166	Уплата административных штрафов и прочих платежей	01	13	1410000110		300 000,00	0,00	0,00
167	Иные бюджетные ассигнования	01	13	1410000110	800	300 000,00	0,00	0,00
168	Уплата налогов, сборов и иных платежей	01	13	1410000110	850	300 000,00	0,00	0,00
169	Содержание муниципального жилого фонда	01	13	1410000150		1 534 113,00	1 534 113,00	1 534 113,00
170	Закупка товаров, работ и услуг для обеспечения государственных (муниципальных) нужд	01	13	1410000150	200	40 000,00	0,00	0,00
171	Иные закупки товаров, работ и услуг для обеспечения государственных (муниципальных) нужд	01	13	1410000150	240	40 000,00	0,00	0,00
172	Социальное обеспечение и иные выплаты населению	01	13	1410000150	300	1 494 113,00	1 534 113,00	1 534 113,00
173	Публичные нормативные выплаты гражданам несоциального характера	01	13	1410000150	330	1 494 113,00	1 534 113,00	1 534 113,00
174	Взносы на капитальный ремонт общего имущества в многоквартирном доме	01	13	1410000170		7 396 742,00	0,00	0,00
175	Закупка товаров, работ и услуг для обеспечения государственных (муниципальных) нужд	01	13	1410000170	200	7 396 742,00	0,00	0,00
176	Иные закупки товаров, работ и услуг для обеспечения государственных (муниципальных) нужд	01	13	1410000170	240	7 396 742,00	0,00	0,00
177	Софинансирование доли расходов на проведение капитального ремонта дворовой территории, проездов к дворовой территории многоквартирных домов, за помещения, находящихся в собственности ЗАТО Железногорск	01	13	1410000190		50 000,00	50 000,00	50 000,00
178	Закупка товаров, работ и услуг для обеспечения государственных (муниципальных) нужд	01	13	1410000190	200	50 000,00	50 000,00	50 000,00
179	Иные закупки товаров, работ и услуг для обеспечения государственных (муниципальных) нужд	01	13	1410000190	240	50 000,00	50 000,00	50 000,00
180	Содержание и эксплуатация имущества, находящегося в муниципальной собственности и закрепленного на праве оперативного управления за муниципальным учреждением	01	13	1410000230		5 938 479,00	4 750 935,00	4 750 935,00
181	Расходы на выплаты персоналу в целях обеспечения выполнения функций государственными (муниципальными) органами, казенными учреждениями, органами управления государственными внебюджетными фондами	01	13	1410000230	100	3 102 515,00	3 102 515,00	3 102 515,00
182	Расходы на выплаты персоналу казенных учреждений	01	13	1410000230	110	3 102 515,00	3 102 515,00	3 102 515,00
183	Закупка товаров, работ и услуг для обеспечения государственных (муниципальных) нужд	01	13	1410000230	200	2 832 964,00	1 645 420,00	1 645 420,00
184	Иные закупки товаров, работ и услуг для обеспечения государственных (муниципальных) нужд	01	13	1410000230	240	2 832 964,00	1 645 420,00	1 645 420,00
185	Иные бюджетные ассигнования	01	13	1410000230	800	3 000,00	3 000,00	3 000,00
186	Уплата налогов, сборов и иных платежей	01	13	1410000230	850	3 000,00	3 000,00	3 000,00
187	Организация содержания и сохранности объектов Муниципальной казны ЗАТО Железногорск, в том числе арендных и свободных от прав третьих лиц	01	13	1410000240		62 406 375,83	58 348 024,89	58 348 024,89
188	Расходы на выплаты персоналу в целях обеспечения выполнения функций государственными (муниципальными) органами, казенными учреждениями, органами управления государственными внебюджетными фондами	01	13	1410000240	100	3 929 000,00	0,00	0,00
189	Расходы на выплаты персоналу казенных учреждений	01	13	1410000240	110	3 929 000,00	0,00	0,00
190	Закупка товаров, работ и услуг для обеспечения государственных (муниципальных) нужд	01	13	1410000240	200	58 201 429,20	58 348 024,89	58 348 024,89
191	Иные закупки товаров, работ и услуг для обеспечения государственных (муниципальных) нужд	01	13	1410000240	240	58 201 429,20	58 348 024,89	58 348 024,89
192	Социальное обеспечение и иные выплаты населению	01	13	1410000240	300	34 630,64	0,00	0,00
193	Социальные выплаты гражданам, кроме публичных нормативных социальных выплат	01	13	1410000240	320	34 630,64	0,00	0,00
194	Иные бюджетные ассигнования	01	13	1410000240	800	241 315,99	0,00	0,00
195	Исполнение судебных актов	01	13	1410000240	830	238 980,00	0,00	0,00
196	Уплата налогов, сборов и иных платежей	01	13	1410000240	850	2 335,99	0,00	0,00
197	Уплата судебных расходов	01	13	1410000250		200 000,00	200 000,00	200 000,00
198	Закупка товаров, работ и услуг для обеспечения государственных (муниципальных) нужд	01	13	1410000250	200	200 000,00	200 000,00	200 000,00
199	Иные закупки товаров, работ и услуг для обеспечения государственных (муниципальных) нужд	01	13	1410000250	240	200 000,00	200 000,00	200 000,00
200	Финансовое обеспечение деятельности муниципальных учреждений	01	13	1410000270		26 068 381,77	33 457 168,11	33 457 168,11
201	Расходы на выплаты персоналу в целях обеспечения выполнения функций государственными (муниципальными) органами, казенными учреждениями, органами управления государственными внебюджетными фондами	01	13	1410000270	100	20 772 437,28	28 001 798,00	28 001 798,00
202	Расходы на выплаты персоналу казенных учреждений	01	13	1410000270	110	20 772 437,28	28 001 798,00	28 001 798,00
203	Закупка товаров, работ и услуг для обеспечения государственных (муниципальных) нужд	01	13	1410000270	200	3 566 771,33	4 774 375,11	4 774 375,11
204	Иные закупки товаров, работ и услуг для обеспечения государственных (муниципальных) нужд	01	13	1410000270	240	3 566 771,33	4 774 375,11	4 774 375,11
205	Социальное обеспечение и иные выплаты населению	01	13	1410000270	300	1 665 009,15	589 995,00	589 995,00
206	Социальные выплаты гражданам, кроме публичных нормативных социальных выплат	01	13	1410000270	320	1 665 009,15	589 995,00	589 995,00
207	Иные бюджетные ассигнования	01	13	1410000270	800	64 164,01	91 000,00	91 000,00
208	Уплата налогов, сборов и иных платежей	01	13	1410000270	850	64 164,01	91 000,00	91 000,00
209	Подпрограмма "Развитие земельных отношений на территории ЗАТО Железногорск"	01	13	1420000000		21 931 677,00	21 931 677,00	21 931 677,00
210	Оказание содействия в реализации мероприятий по развитию земельных отношений на территории ЗАТО Железногорск	01	13	1420000020		21 931 677,00	21 931 677,00	21 931 677,00
211	Расходы на выплаты персоналу в целях обеспечения выполнения функций государственными (муниципальными) органами, казенными учреждениями, органами управления государственными внебюджетными фондами	01	13	1420000020	100	19 491 731,00	19 491 731,00	19 491 731,00
212	Расходы на выплаты персоналу казенных учреждений	01	13	1420000020	110	19 491 731,00	19 491 731,00	19 491 731,00
213	Закупка товаров, работ и услуг для обеспечения государственных (муниципальных) нужд	01	13	1420000020	200	2 439 096,00	2 439 096,00	2 439 096,00
214	Иные закупки товаров, работ и услуг для обеспечения государственных (муниципальных) нужд	01	13	1420000020	240	2 439 096,00	2 439 096,00	2 439 096,00

215	Иные бюджетные ассигнования	01	13	1420000020	800	850,00	850,00	850,00
216	Уплата налогов, сборов и иных платежей	01	13	1420000020	850	850,00	850,00	850,00
217	Муниципальная программа "Гражданское общество-ЗАТО Железногорск"	01	13	1500000000		3 667 067,52	1 712 750,00	1 712 750,00
218	Подпрограмма "Содействие в реализации гражданских инициатив и поддержка социально ориентированных некоммерческих организаций"	01	13	1510000000		3 667 067,52	1 712 750,00	1 712 750,00
219	Реализация мероприятий по созданию и обеспечению деятельности муниципального ресурсного центра поддержки общественных инициатив	01	13	1510000040		221 080,00	221 080,00	221 080,00
220	Закупка товаров, работ и услуг для обеспечения государственных (муниципальных) нужд	01	13	1510000040	200	221 080,00	221 080,00	221 080,00
221	Иные закупки товаров, работ и услуг для обеспечения государственных (муниципальных) нужд	01	13	1510000040	240	221 080,00	221 080,00	221 080,00
222	Проведение общегородских социально значимых мероприятий с участием сотрудников и добровольцев СОНКО	01	13	1510000100		257 800,00	257 800,00	257 800,00
223	Предоставление субсидий бюджетным, автономным учреждениям и иным некоммерческим организациям	01	13	1510000100	600	257 800,00	257 800,00	257 800,00
224	Субсидии бюджетным учреждениям	01	13	1510000100	610	257 800,00	257 800,00	257 800,00
225	Предоставление грантов в форме субсидий социально ориентированным некоммерческим организациям на конкурсной основе на финансирование расходов, связанных с реализацией ими социально значимых проектов	01	13	1510000110		1 500 000,00	1 000 000,00	1 000 000,00
226	Предоставление субсидий бюджетным, автономным учреждениям и иным некоммерческим организациям	01	13	1510000110	600	1 500 000,00	1 000 000,00	1 000 000,00
227	Субсидии некоммерческим организациям (за исключением государственных (муниципальных) учреждений)	01	13	1510000110	630	1 500 000,00	1 000 000,00	1 000 000,00
228	Досуговые и оздоровительные мероприятия с участием СОНКО, объединяющих граждан с ограниченными возможностями здоровья	01	13	1510000140		233 870,00	233 870,00	233 870,00
229	Предоставление субсидий бюджетным, автономным учреждениям и иным некоммерческим организациям	01	13	1510000140	600	233 870,00	233 870,00	233 870,00
230	Субсидии бюджетным учреждениям	01	13	1510000140	610	112 600,00	112 600,00	112 600,00
231	Субсидии автономным учреждениям	01	13	1510000140	620	121 270,00	121 270,00	121 270,00
232	Предоставление субсидий на поддержку социально ориентированных некоммерческих организаций на конкурсной основе	01	13	1510000150		500 000,00	0,00	0,00
233	Предоставление субсидий бюджетным, автономным учреждениям и иным некоммерческим организациям	01	13	1510000150	600	500 000,00	0,00	0,00
234	Субсидии некоммерческим организациям (за исключением государственных (муниципальных) учреждений)	01	13	1510000150	630	500 000,00	0,00	0,00
235	Расходы на поддержку социально ориентированных некоммерческих организаций	01	13	15100S5790		454 317,52	0,00	0,00
236	Предоставление субсидий бюджетным, автономным учреждениям и иным некоммерческим организациям	01	13	15100S5790	600	454 317,52	0,00	0,00
237	Субсидии некоммерческим организациям (за исключением государственных (муниципальных) учреждений)	01	13	15100S5790	630	454 317,52	0,00	0,00
238	Расходы на обеспечение деятельности муниципальных ресурсных центров поддержки общественных инициатив	01	13	15100S6400		500 000,00	0,00	0,00
239	Закупка товаров, работ и услуг для обеспечения государственных (муниципальных) нужд	01	13	15100S6400	200	500 000,00	0,00	0,00
240	Иные закупки товаров, работ и услуг для обеспечения государственных (муниципальных) нужд	01	13	15100S6400	240	500 000,00	0,00	0,00
241	Муниципальная программа "Управление муниципальными финансами в ЗАТО Железногорск"	01	13	1600000000		31 144 318,00	28 883 918,00	28 883 918,00
242	Подпрограмма "Обеспечение реализации муниципальной программы и прочие мероприятия"	01	13	1620000000		31 144 318,00	28 883 918,00	28 883 918,00
243	Выполнение отдельных функций по исполнению бюджета	01	13	1620000020		31 144 318,00	28 883 918,00	28 883 918,00
244	Расходы на выплаты персоналу в целях обеспечения выполнения функций государственными (муниципальными) органами, казенными учреждениями, органами управления государственными внебюджетными фондами	01	13	1620000020	100	25 922 213,00	25 922 213,00	25 922 213,00
245	Расходы на выплаты персоналу казенных учреждений	01	13	1620000020	110	25 922 213,00	25 922 213,00	25 922 213,00
246	Закупка товаров, работ и услуг для обеспечения государственных (муниципальных) нужд	01	13	1620000020	200	5 220 105,00	2 959 705,00	2 959 705,00
247	Иные закупки товаров, работ и услуг для обеспечения государственных (муниципальных) нужд	01	13	1620000020	240	5 220 105,00	2 959 705,00	2 959 705,00
248	Иные бюджетные ассигнования	01	13	1620000020	800	2 000,00	2 000,00	2 000,00
249	Уплата налогов, сборов и иных платежей	01	13	1620000020	850	2 000,00	2 000,00	2 000,00
250	Муниципальная программа "Обеспечение доступным и комфортным жильем граждан ЗАТО Железногорск"	01	13	1700000000		6 155 000,00	330 000,00	330 000,00
251	Обследование многоквартирных домов для признания непригодных для проживания	01	13	1700000020		200 000,00	200 000,00	200 000,00
252	Закупка товаров, работ и услуг для обеспечения государственных (муниципальных) нужд	01	13	1700000020	200	200 000,00	200 000,00	200 000,00
253	Иные закупки товаров, работ и услуг для обеспечения государственных (муниципальных) нужд	01	13	1700000020	240	200 000,00	200 000,00	200 000,00
254	Оценка рыночной стоимости жилых помещений	01	13	1700000030		130 000,00	130 000,00	130 000,00
255	Закупка товаров, работ и услуг для обеспечения государственных (муниципальных) нужд	01	13	1700000030	200	130 000,00	130 000,00	130 000,00
256	Иные закупки товаров, работ и услуг для обеспечения государственных (муниципальных) нужд	01	13	1700000030	240	130 000,00	130 000,00	130 000,00
257	Подготовка и внесение изменений в документацию по проектам планировки и проектам межевания территорий ЗАТО Железногорск	01	13	1700000050		2 600 000,00	0,00	0,00
258	Закупка товаров, работ и услуг для обеспечения государственных (муниципальных) нужд	01	13	1700000050	200	2 600 000,00	0,00	0,00
259	Иные закупки товаров, работ и услуг для обеспечения государственных (муниципальных) нужд	01	13	1700000050	240	2 600 000,00	0,00	0,00
260	Расходы на подготовку документов территориального планирования и градостроительного зонирования (внесение в них изменений), на разработку документации по планировке территории	01	13	17000S4660		3 225 000,00	0,00	0,00
261	Закупка товаров, работ и услуг для обеспечения государственных (муниципальных) нужд	01	13	17000S4660	200	3 225 000,00	0,00	0,00
262	Иные закупки товаров, работ и услуг для обеспечения государственных (муниципальных) нужд	01	13	17000S4660	240	3 225 000,00	0,00	0,00
263	Непрограммные расходы Администрации ЗАТО г. Железногорск	01	13	8200000000		28 183 270,90	15 829 461,00	14 370 461,00
264	Другие непрограммные расходы Администрации ЗАТО г. Железногорск	01	13	8220000000		28 183 270,90	15 829 461,00	14 370 461,00
265	Обеспечение деятельности подведомственных учреждений	01	13	8220000140		25 856 270,90	13 770 461,00	13 770 461,00
266	Расходы на выплаты персоналу в целях обеспечения выполнения функций государственными (муниципальными) органами, казенными учреждениями, органами управления государственными внебюджетными фондами	01	13	8220000140	100	20 960 268,72	11 284 672,00	11 284 672,00
267	Расходы на выплаты персоналу казенных учреждений	01	13	8220000140	110	20 960 268,72	11 284 672,00	11 284 672,00
268	Закупка товаров, работ и услуг для обеспечения государственных (муниципальных) нужд	01	13	8220000140	200	4 198 319,16	2 483 789,00	2 483 789,00
269	Иные закупки товаров, работ и услуг для обеспечения государственных (муниципальных) нужд	01	13	8220000140	240	4 198 319,16	2 483 789,00	2 483 789,00
270	Социальное обеспечение и иные выплаты населению	01	13	8220000140	300	574 693,02	0,00	0,00
271	Социальные выплаты гражданам, кроме публичных нормативных социальных выплат	01	13	8220000140	320	574 693,02	0,00	0,00
272	Иные бюджетные ассигнования	01	13	8220000140	800	122 990,00	2 000,00	2 000,00
273	Уплата налогов, сборов и иных платежей	01	13	8220000140	850	122 990,00	2 000,00	2 000,00
274	Исполнение судебных актов по искам о возмещении вреда, причиненного незаконными действиями (бездействием) органов местного самоуправления или их должностных лиц, в том числе в результате издания органами местного самоуправления актов, не соответствующих закону или иному нормативному правовому акту, а также судебных актов по иным искам о взыскании денежных средств за счет местного бюджета (за исключением судебных актов о взыскании денежных средств в порядке субсидиарной ответственности главных распорядителей средств местного бюджета) и иные судебные расходы в рамках непрограммных расходов Администрации ЗАТО г. Железногорск	01	13	8220000150		600 000,00	600 000,00	600 000,00
275	Иные бюджетные ассигнования	01	13	8220000150	800	600 000,00	600 000,00	600 000,00
276	Исполнение судебных актов	01	13	8220000150	830	600 000,00	600 000,00	600 000,00
277	Расходы на межмуниципальное сотрудничество	01	13	8220000180		1 459 000,00	1 459 000,00	0,00
278	Иные бюджетные ассигнования	01	13	8220000180	800	1 459 000,00	1 459 000,00	0,00
279	Уплата налогов, сборов и иных платежей	01	13	8220000180	850	1 459 000,00	1 459 000,00	0,00
280	Расходы на проведение Всероссийской переписи населения	01	13	8220054690		268 000,00	0,00	0,00
281	Закупка товаров, работ и услуг для обеспечения государственных (муниципальных) нужд	01	13	8220054690	200	268 000,00	0,00	0,00
282	Иные закупки товаров, работ и услуг для обеспечения государственных (муниципальных) нужд	01	13	8220054690	240	268 000,00	0,00	0,00
283	Непрограммные расходы Финансового управления Администрации ЗАТО г. Железногорск	01	13	8300000000		9 701 800,00	150 000,00	150 000,00
284	Другие непрограммные расходы Финансового управления Администрации ЗАТО г. Железногорск	01	13	8320000000		9 701 800,00	150 000,00	150 000,00
285	Исполнение судебных актов по искам о возмещении вреда, причиненного незаконными действиями (бездействием) органов местного самоуправления или их должностных лиц, в том числе в результате издания органами местного самоуправления актов, не соответствующих закону или иному нормативному правовому акту, а также судебных актов по иным искам о взыскании денежных средств за счет местного бюджета (за исключением судебных актов о взыскании денежных средств в порядке субсидиарной ответственности главных распорядителей средств местного бюджета) и иные судебные расходы в рамках непрограммных расходов Финансового управления Администрации ЗАТО г. Железногорск	01	13	8320000150		150 000,00	150 000,00	150 000,00
286	Иные бюджетные ассигнования	01	13	8320000150	800	150 000,00	150 000,00	150 000,00
287	Исполнение судебных актов	01	13	8320000150	830	150 000,00	150 000,00	150 000,00
288	Резерв средств на региональные выплаты и выплаты, обеспечивающие уровень заработной платы работников бюджетной сферы не ниже размера минимальной заработной платы (минимального размера оплаты труда)	01	13	8320000170		9 551 800,00	0,00	0,00
289	Иные бюджетные ассигнования	01	13	8320000170	800	9 551 800,00	0,00	0,00
290	Резервные средства	01	13	8320000170	870	9 551 800,00	0,00	0,00
291	НАЦИОНАЛЬНАЯ БЕЗОПАСНОСТЬ И ПРАВООХРАНИТЕЛЬНАЯ ДЕЯТЕЛЬНОСТЬ	03				27 216 840,00	25 495 740,00	25 495 740,00
292	Гражданская оборона	03	09			9 135 585,00	9 038 585,00	9 038 585,00
293	Муниципальная программа "Защита населения и территории ЗАТО Железногорск от чрезвычайных ситуаций природного и техногенного характера"	03	09	0500000000		9 135 585,00	9 038 585,00	9 038 585,00
294	Подпрограмма "Подготовка населения и территории в области гражданской обороны, предупреждения и ликвидации чрезвычайных ситуаций"	03	09	0510000000		9 135 585,00	9 038 585,00	9 038 585,00
295	Расходы на осуществление мероприятий по подготовке населения и территории в области гражданской обороны	03	09	0510000040		9 135 585,00	9 038 585,00	9 038 585,00
296	Закупка товаров, работ и услуг для обеспечения государственных (муниципальных) нужд	03	09	0510000040	200	9 133 185,00	9 036 185,00	9 036 185,00
297	Иные закупки товаров, работ и услуг для обеспечения государственных (муниципальных) нужд	03	09	0510000040	240	9 133 185,00	9 036 185,00	9 036 185,00
298	Иные бюджетные ассигнования	03	09	0510000040	800	2 400,00	2 400,00	2 400,00
299	Уплата налогов, сборов и иных платежей	03	09	0510000040	850	2 400,00	2 400,00	2 400,00
300	Защита населения и территории от чрезвычайных ситуаций природного и техногенного характера, пожарная безопасность	03	10			17 081 348,15	16 457 155,00	16 457 155,00
301	Муниципальная программа "Защита населения и территории ЗАТО Железногорск от чрезвычайных ситуаций природного и техногенного характера"	03	10	0500000000		17 081 348,15	16 457 155,00	16 457 155,00
302	Подпрограмма "Подготовка населения и территории в области гражданской обороны, предупреждения и ликвидации чрезвычайных ситуаций"	03	10	0510000000		17 081 348,15	16 457 155,00	16 457 155,00
303	Оказание содействия в реализации мероприятий по защите населения от чрезвычайных ситуаций природного и техногенного характера	03	10	0510000020		16 932 199,00	16 401 099,00	16 401 099,00
304	Расходы на выплаты персоналу в целях обеспечения выполнения функций государственными (муниципальными) органами, казенными учреждениями, органами управления государственными внебюджетными фондами	03	10	0510000020	100	14 889 079,00	14 889 079,00	14 889 079,00
305	Расходы на выплаты персоналу казенных учреждений	03	10	0510000020	110	14 889 079,00	14 889 079,00	14 889 079,00
306	Закупка товаров, работ и услуг для обеспечения государственных (муниципальных) нужд	03	10	0510000020	200	1 609 020,00	1 509 020,00	1 509 020,00
307	Иные закупки товаров, работ и услуг для обеспечения государственных (муниципальных) нужд	03	10	0510000020	240	1 609 020,00	1 509 020,00	1 509 020,00
308	Социальное обеспечение и иные выплаты населению	03	10	0510000020	300	431 100,00	0,00	0,00
309	Социальные выплаты гражданам, кроме публичных нормативных социальных выплат	03	10	0510000020	320	431 100,00	0,00	0,00
310	Иные бюджетные ассигнования	03	10	0510000020	800	3 000,00	3 000,00	3 000,00
311	Уплата налогов, сборов и иных платежей	03	10	0510000020	850	3 000,00	3 000,00	3 000,00
312	Расходы на содержание единых дежурно-диспетчерских служб	03	10	05100S4130		149 149,15	56 056,00	56 056,00
313	Закупка товаров, работ и услуг для обеспечения государственных (муниципальных) нужд	03	10	05100S4130	200	149 149,15	56 056,00	56 056,00
314	Иные закупки товаров, работ и услуг для обеспечения государственных (муниципальных) нужд	03	10	05100S4130	240	149 149,15	56 056,00	56 056,00
315	Другие вопросы в области национальной безопасности и правоохранительной деятельности	03	14			999 906,85	0,00	0,00
316	Муниципальная программа "Защита населения и территории ЗАТО Железногорск от чрезвычайных ситуаций природного и техногенного характера"	03	14	0500000000		999 906,85	0,00	0,00
317	Резерв средств на исполнение условий соглашений о предоставлении межбюджетных трансфертов из вышестоящего бюджета в рамках муниципальной программы "Защита населения и территории ЗАТО Железногорск от чрезвычайных ситуаций природного и техногенного характера"	03	14	0500000030		999 906,85	0,00	0,00
318	Иные бюджетные ассигнования	03	14	0500000030	800	999 906,85	0,00	0,00
319	Резервные средства	03	14	0500000030	870	999 906,85	0,00	0,00
320	НАЦИОНАЛЬНАЯ ЭКОНОМИКА	04				460 633 632,42	380 397 750,53	384 838 931,58
321	Лесное хозяйство	04	07			9 844 048,00	9 844 048,00	9 844 048,00
322	Муниципальная программа "Охрана окружающей среды, воспроизводство природных ресурсов на территории ЗАТО Железногорск"	04	07	0600000000		9 844 048,00	9 844 048,00	9 844 048,00
323	Подпрограмма "Охрана, защита и воспроизводство городских лесов, лесов особо охраняемых природных территорий, расположенных в границах ЗАТО Железногорск"	04	07	0630000000		9 844 048,00	9 844 048,00	9 844 048,00
324	Мероприятия по охране, защите и воспроизводству городских лесов, лесов особо охраняемых территорий, расположенных в границах ЗАТО Железногорск	04	07	0630000010		9 844 048,00	9 844 048,00	9 844 048,00
325	Предоставление субсидий бюджетным, автономным учреждениям и иным некоммерческим организациям	04	07	0630000010	600	9 844 048,00	9 844 048,00	9 844 048,00
326	Субсидии бюджетным учреждениям	04	07	0630000010	610	9 844 048,00	9 844 048,00	9 844 048,00
327	Транспорт	04	08			121 475 743,16	121 586 000,00	121 586 000,00
328	Муниципальная программа "Развитие транспортной системы, содержание и благоустройство территории ЗАТО Железногорск"	04	08	1200000000		121 475 743,16	121 586 000,00	121 586 000,00
329	Подпрограмма "Создание условий для предоставления транспортных услуг населению и организация транспортного обслуживания населения"	04	08	1230000000		121 475 743,16	121 586 000,00	121 586 000,00
330	Организация регулярных перевозок пассажирским автомобильным транспортом по муниципальным маршрутам	04	08	1230000040		121 475 743,16	121 586 000,00	121 586 000,00
331	Закупка товаров, работ и услуг для обеспечения государственных (муниципальных) нужд	04	08	1230000040	200	121 475 743,16	121 586 000,00	121 586 000,00
332	Иные закупки товаров, работ и услуг для обеспечения государственных (муниципальных) нужд	04	08	1230000040	240	121 475 743,16	121 586 000,00	121 586 000,00
333	Дорожное хозяйство (дорожные фонды)	04	09			325 092 003,26	247 467 702,53	251 908 883,58
334	Муниципальная программа "Развитие транспортной системы, содержание и благоустройство территории ЗАТО Железногорск"	04	09	1200000000		317 210 880,77	236 142 897,00	240 584 078,00
335	Резерв средств на исполнение условий соглашений о предоставлении межбюджетных трансфертов из вышестоящего бюджета в рамках муниципальной программы "Развитие транспортной системы, содержание и благоустройство территории ЗАТО Железногорск"	04	09	1200000010		3 998 037,77	0,00	0,00
336	Иные бюджетные ассигнования	04	09	1200000010	800	3 998 037,77	0,00	0,00
337	Резервные средства	04	09	1200000010	870	3 998 037,77	0,00	0,00
338	Подпрограмма "Осуществление дорожной деятельности в отношении автомобильных дорог местного значения"	04	09	1210000000		310 308 043,00	235 738 097,00	240 179 278,00
339	Капитальный ремонт, ремонт автомобильных дорог общего пользования местного значения за счет средств муниципального дорожного фонда	04	09	1210000130		67 083 766,00	0,00	0,00
340	Закупка товаров, работ и услуг для обеспечения государственных (муниципальных) нужд	04	09	1210000130	200	67 083 766,00	0,00	0,00
341	Иные закупки товаров, работ и услуг для обеспечения государственных (муниципальных) нужд	04	09	1210000130	240	67 083 766,00	0,00	0,00
342	Расходы на содержание автомобильных дорог общего пользования местного значения за счет средств муниципального дорожного фонда	04	09	1210000270		11 852 847,00	1 983 167,00	93 791 049,00
343	Предоставление субсидий бюджетным, автономным учреждениям и иным некоммерческим организациям	04	09	1210000270	600	11 852 847,00	1 983 167,00	93 791 049,00
344	Субсидии бюджетным учреждениям	04	09	1210000270	610	11 852 847,00	1 983 167,00	93 791 049,00
345	Расходы на содержание автомобильных дорог общего пользования местного значения муниципальных районов, городских округов, городских и сельских поселений за счет средств муниципального дорожного фонда	04	09	12100S5080		198 608 308,00	202 836 608,00	115 469 907,00
346	Предоставление субсидий бюджетным, автономным учреждениям и иным некоммерческим организациям	04	09	12100S5080	600	198 608 308,00	202 836 608,00	115 469 907,00
347	Субсидии бюджетным учреждениям	04	09	12100S5080	610	198 608 308,00	202 836 608,00	115 469 907,00
348	Расходы на капитальный ремонт и ремонт автомобильных дорог общего пользования местного значения за счет средств муниципального дорожного фонда	04	09	12100S5090		30 918 322,00	30 918 322,00	30 918 322,00
349	Закупка товаров, работ и услуг для обеспечения государственных (муниципальных) нужд	04	09	12100S5090	200	30 918 322,00	30 918 322,00	30 918 322,00
350	Иные закупки товаров, работ и услуг для обеспечения государственных (муниципальных) нужд	04	09	12100S5090	240	30 918 322,00	30 918 322,00	30 918 322,00
351	Расходы за счет иных межбюджетных трансфертов за содействие развитию налогового потенциала	04	09	12100S7450		1 844 800,00	0,00	0,00
352	Закупка товаров, работ и услуг для обеспечения государственных (муниципальных) нужд	04	09	12100S7450	200	1 844 800,00	0,00	0,00
353	Иные закупки товаров, работ и услуг для обеспечения государственных (муниципальных) нужд	04	09	12100S7450	240	1 844 800,00	0,00	0,00
354	Подпрограмма "Повышение безопасности дорожного движения на дорогах общего пользования местного значения"	04	09	1220000000		2 904 800,00	404 800,00	404 800,00
355	Обеспечение безопасности дорожного движения за счет средств муниципального дорожного фонда (ремонт автомобильной дороги общего пользования местного значения (пешеходный переход по ул.Андреева в районе пешеходного моста через р.Байкал))	04	09	1220000290		2 500 000,00	0,00	0,00
356	Закупка товаров, работ и услуг для обеспечения государственных (муниципальных) нужд	04	09	1220000290	200	2 500 000,00	0,00	0,00
357	Иные закупки товаров, работ и услуг для обеспечения государственных (муниципальных) нужд	04	09	1220000290	240	2 500 000,00	0,00	0,00
358	Расходы на реализацию мероприятий, направленных на повышение безопасности дорожного движения	04	09	122R310601		404 800,00	404 800,00	404 800,00

359	Закупка товаров, работ и услуг для обеспечения государственных (муниципальных) нужд	04	09	122R310601	200	404 800,00	404 800,00	404 800,00
360	Иные закупки товаров, работ и услуг для обеспечения государственных (муниципальных) нужд	04	09	122R310601	240	404 800,00	404 800,00	404 800,00
361	Муниципальная программа "Формирование современной городской среды на 2018-2024 годы"	04	09	1800000000		7 881 122,49	11 324 805,53	11 324 805,58
362	Расходы на реализацию мероприятий по благоустройству, направленных на формирование современной городской среды	04	09	180F255550		7 881 122,49	11 324 805,53	11 324 805,58
363	Иные бюджетные ассигнования	04	09	180F255550	800	7 881 122,49	11 324 805,53	11 324 805,58
364	Субсидии юридическим лицам (кроме некоммерческих организаций), индивидуальным предпринимателям, физическим лицам - производителям товаров, работ, услуг	04	09	180F255550	810	7 881 122,49	11 324 805,53	11 324 805,58
365	Другие вопросы в области национальной экономики	04	12			4 221 838,00	1 500 000,00	1 500 000,00
366	Муниципальная программа "Развитие инвестиционной, инновационной деятельности, малого и среднего предпринимательства на территории ЗАТО Железногорск"	04	12	1100000000		1 500 000,00	1 500 000,00	1 500 000,00
367	Подпрограмма "Оказание финансовой поддержки субъектам малого и (или) среднего предпринимательства, осуществляющим приоритетные виды деятельности"	04	12	1110000000		1 500 000,00	1 500 000,00	1 500 000,00
368	Субсидии субъектам малого и среднего предпринимательства, являющимся резидентами промышленного парка на территории г. Железногорска, на возмещение части затрат на уплату арендной платы за земельные участки (объекты недвижимости), расположенные на территории промышленного парка	04	12	1110000040		200 000,00	200 000,00	200 000,00
369	Иные бюджетные ассигнования	04	12	1110000040	800	200 000,00	200 000,00	200 000,00
370	Субсидии юридическим лицам (кроме некоммерческих организаций), индивидуальным предпринимателям, физическим лицам - производителям товаров, работ, услуг	04	12	1110000040	810	200 000,00	200 000,00	200 000,00
371	Субсидии субъектам малого и среднего предпринимательства, осуществившим расходы на строительство (реконструкцию) для собственных нужд производственных зданий, строений, сооружений и (или) приобретение оборудования за счет собственных средств и (или) привлеченных целевых заемных средств, предоставляемых на условиях платности и возвратности кредитными и лизинговыми организациями, региональной микрофинансовой организацией, организациями, образующими инфраструктуру поддержки субъектов малого и среднего предпринимательства, в целях создания и (или) развития, и (или) модернизации производства товаров (работ, услуг)	04	12	1110000050		1 000 000,00	1 000 000,00	1 000 000,00
372	Иные бюджетные ассигнования	04	12	1110000050	800	1 000 000,00	1 000 000,00	1 000 000,00
373	Субсидии юридическим лицам (кроме некоммерческих организаций), индивидуальным предпринимателям, физическим лицам - производителям товаров, работ, услуг	04	12	1110000050	810	1 000 000,00	1 000 000,00	1 000 000,00
374	Субсидии на возмещение части затрат субъектов малого и среднего предпринимательства, связанных с уплатой лизинговых платежей по договору (договорам) лизинга оборудования, заключенному (заключенным) с российскими лизинговыми организациями в целях создания и (или) развития, и (или) модернизации производства товаров (работ, услуг)	04	12	1110000070		100 000,00	100 000,00	100 000,00
375	Иные бюджетные ассигнования	04	12	1110000070	800	100 000,00	100 000,00	100 000,00
376	Субсидии юридическим лицам (кроме некоммерческих организаций), индивидуальным предпринимателям, физическим лицам - производителям товаров, работ, услуг	04	12	1110000070	810	100 000,00	100 000,00	100 000,00
377	Субсидии на возмещение части затрат субъектов малого и среднего предпринимательства, в состав учредителей которых входят граждане, относящиеся к приоритетной целевой группе, а также индивидуальных предпринимателей из числа граждан, относящихся к приоритетной целевой группе	04	12	1110000080		200 000,00	200 000,00	200 000,00
378	Иные бюджетные ассигнования	04	12	1110000080	800	200 000,00	200 000,00	200 000,00
379	Субсидии юридическим лицам (кроме некоммерческих организаций), индивидуальным предпринимателям, физическим лицам - производителям товаров, работ, услуг	04	12	1110000080	810	200 000,00	200 000,00	200 000,00
380	Муниципальная программа "Управление муниципальным имуществом ЗАТО Железногорск"	04	12	1400000000		2 721 838,00	0,00	0,00
381	Подпрограмма "Развитие земельных отношений на территории ЗАТО Железногорск"	04	12	1420000000		2 721 838,00	0,00	0,00
382	Организация и проведение работ по землеустройству	04	12	1420000010		2 721 838,00	0,00	0,00
383	Закупка товаров, работ и услуг для обеспечения государственных (муниципальных) нужд	04	12	1420000010	200	2 661 838,00	0,00	0,00
384	Иные закупки товаров, работ и услуг для обеспечения государственных (муниципальных) нужд	04	12	1420000010	240	2 661 838,00	0,00	0,00
385	Иные бюджетные ассигнования	04	12	1420000010	800	60 000,00	0,00	0,00
386	Исполнение судебных актов	04	12	1420000010	830	60 000,00	0,00	0,00
387	ЖИЛИЩНО-КОММУНАЛЬНОЕ ХОЗЯЙСТВО	05				198 002 957,44	133 969 746,08	130 243 746,03
388	Жилищное хозяйство	05	01			4 944 593,00	0,00	0,00
389	Муниципальная программа "Обеспечение доступным и комфортным жильем граждан ЗАТО Железногорск"	05	01	1700000000		4 944 593,00	0,00	0,00
390	Расходы на возмещение ущерба гражданам, понесенного ими в результате отчуждения принадлежащего им имущества	05	01	1700000100		4 944 593,00	0,00	0,00
391	Иные бюджетные ассигнования	05	01	1700000100	800	4 944 593,00	0,00	0,00
392	Уплата налогов, сборов и иных платежей	05	01	1700000100	850	4 944 593,00	0,00	0,00
393	Коммунальное хозяйство	05	02			38 190 050,63	4 932 901,00	4 932 901,00
394	Муниципальная программа "Реформирование и модернизация жилищно-коммунального хозяйства и повышение энергетической эффективности на территории ЗАТО Железногорск"	05	02	0400000000		36 515 050,63	4 932 901,00	4 932 901,00
395	Резерв средств на исполнение условий соглашений о предоставлении межбюджетных трансфертов из вышестоящего бюджета в рамках муниципальной программы "Реформирование и модернизация жилищно-коммунального хозяйства и повышение энергетической эффективности на территории ЗАТО Железногорск"	05	02	0400000010		477 064,80	0,00	0,00
396	Иные бюджетные ассигнования	05	02	0400000010	800	477 064,80	0,00	0,00
397	Резервные средства	05	02	0400000010	870	477 064,80	0,00	0,00
398	Подпрограмма "Модернизация и капитальный ремонт объектов коммунальной инфраструктуры и энергетического комплекса ЗАТО Железногорск"	05	02	0410000000		31 105 084,83	0,00	0,00
399	Строительство водопроводной сети в районе ул. Загородная	05	02	0410000080		72 000,00	0,00	0,00
400	Капитальные вложения в объекты государственной (муниципальной) собственности	05	02	0410000080	400	72 000,00	0,00	0,00
401	Бюджетные инвестиции	05	02	0410000080	410	72 000,00	0,00	0,00
402	Разработка схемы теплоснабжения, схемы водоснабжения и водоотведения	05	02	0410000120		2 872 021,00	0,00	0,00
403	Закупка товаров, работ и услуг для обеспечения государственных (муниципальных) нужд	05	02	0410000120	200	2 872 021,00	0,00	0,00
404	Иные закупки товаров, работ и услуг для обеспечения государственных (муниципальных) нужд	05	02	0410000120	240	2 872 021,00	0,00	0,00
405	Расходы на приобретение и монтаж установок по очистке и обеззараживанию воды на системах водоснабжения	05	02	04100S4950		10 280 000,00	0,00	0,00
406	Закупка товаров, работ и услуг для обеспечения государственных (муниципальных) нужд	05	02	04100S4950	200	10 280 000,00	0,00	0,00
407	Иные закупки товаров, работ и услуг для обеспечения государственных (муниципальных) нужд	05	02	04100S4950	240	10 280 000,00	0,00	0,00
408	Расходы по капитальному ремонту, реконструкции находящихся в муниципальной собственности объектов коммунальной инфраструктуры, источников тепловой энергии и тепловых сетей, объектов электросетевого хозяйства и источников электрической энергии, а также на приобретение технологического оборудования, спецтехники для обеспечения функционирования систем теплоснабжения, электроснабжения, водоснабжения, водоотведения и очистки сточных вод	05	02	04100S5710		16 812 935,20	0,00	0,00
409	Закупка товаров, работ и услуг для обеспечения государственных (муниципальных) нужд	05	02	04100S5710	200	16 812 935,20	0,00	0,00
410	Иные закупки товаров, работ и услуг для обеспечения государственных (муниципальных) нужд	05	02	04100S5710	240	16 812 935,20	0,00	0,00
411	Расходы на строительство, и (или) реконструкцию, и (или) ремонт объектов электроснабжения, водоснабжения, находящихся в собственности муниципальных образований, для обеспечения подключения некоммерческих товариществ к источникам электроснабжения, водоснабжения	05	02	04100S5750		1 068 128,63	0,00	0,00
412	Капитальные вложения в объекты государственной (муниципальной) собственности	05	02	04100S5750	400	1 068 128,63	0,00	0,00
413	Бюджетные инвестиции	05	02	04100S5750	410	1 068 128,63	0,00	0,00
414	Подпрограмма "Развитие объектов социальной сферы, специального назначения и жилищно-коммунального хозяйства ЗАТО Железногорск"	05	02	0420000000		4 932 901,00	4 932 901,00	4 932 901,00
415	Расходы на финансовое обеспечение затрат, связанных с применением регулируемых цен на банные услуги МП "Нега"	05	02	0420000070		4 932 901,00	4 932 901,00	4 932 901,00
416	Иные бюджетные ассигнования	05	02	0420000070	800	4 932 901,00	4 932 901,00	4 932 901,00
417	Субсидии юридическим лицам (кроме некоммерческих организаций), индивидуальным предпринимателям, физическим лицам - производителям товаров, работ, услуг	05	02	0420000070	810	4 932 901,00	4 932 901,00	4 932 901,00
418	Муниципальная программа "Охрана окружающей среды, воспроизводство природных ресурсов на территории ЗАТО Железногорск"	05	02	0600000000		1 000 000,00	0,00	0,00
419	Резерв средств на исполнение условий соглашений о предоставлении межбюджетных трансфертов из вышестоящего бюджета в рамках муниципальной программы "Охрана окружающей среды, воспроизводство природных ресурсов на территории ЗАТО Железногорск"	05	02	0600000010		1 000 000,00	0,00	0,00
420	Иные бюджетные ассигнования	05	02	0600000010	800	1 000 000,00	0,00	0,00
421	Резервные средства	05	02	0600000010	870	1 000 000,00	0,00	0,00
422	Муниципальная программа "Обеспечение доступным и комфортным жильем граждан ЗАТО Железногорск"	05	02	1700000000		675 000,00	0,00	0,00
423	Резерв средств на исполнение условий соглашений о предоставлении межбюджетных трансфертов из вышестоящего бюджета в рамках муниципальной программы "Обеспечение доступным и комфортным жильем граждан ЗАТО Железногорск"	05	02	1700000140		675 000,00	0,00	0,00
424	Иные бюджетные ассигнования	05	02	1700000140	800	675 000,00	0,00	0,00
425	Резервные средства	05	02	1700000140	870	675 000,00	0,00	0,00
426	Благоустройство	05	03			154 868 313,81	129 036 845,08	125 310 845,03
427	Муниципальная программа "Реформирование и модернизация жилищно-коммунального хозяйства и повышение энергетической эффективности на территории ЗАТО Железногорск"	05	03	0400000000		21 423 819,40	9 295 541,00	9 364 541,00
428	Подпрограмма "Развитие объектов социальной сферы, специального назначения и жилищно-коммунального хозяйства ЗАТО Железногорск"	05	03	0420000000		21 423 819,40	9 295 541,00	9 364 541,00
429	Организация и содержание мест захоронения в г. Железногорске, пос. Подгорном	05	03	0420000020		8 470 454,00	8 470 454,00	8 470 454,00
430	Предоставление субсидий бюджетным, автономным учреждениям и иным некоммерческим организациям	05	03	0420000020	600	8 470 454,00	8 470 454,00	8 470 454,00
431	Субсидии бюджетным учреждениям	05	03	0420000020	610	8 470 454,00	8 470 454,00	8 470 454,00
432	Строительство объекта ритуального назначения (кладбище)	05	03	0420000050		9 500 000,00	0,00	0,00
433	Капитальные вложения в объекты государственной (муниципальной) собственности	05	03	0420000050	400	9 500 000,00	0,00	0,00
434	Бюджетные инвестиции	05	03	0420000050	410	9 500 000,00	0,00	0,00
435	Организация и содержание земельных участков с разрешенным использованием под кладбища в поселках Додоново, Новый Путь, в деревне Шивера	05	03	0420000220		825 087,00	825 087,00	825 087,00
436	Закупка товаров, работ и услуг для обеспечения государственных (муниципальных) нужд	05	03	0420000220	200	825 087,00	825 087,00	825 087,00
437	Иные закупки товаров, работ и услуг для обеспечения государственных (муниципальных) нужд	05	03	0420000220	240	825 087,00	825 087,00	825 087,00
438	Благоустройство объекта ритуального назначения (кладбище)	05	03	0420000230		2 628 278,40	0,00	0,00
439	Закупка товаров, работ и услуг для обеспечения государственных (муниципальных) нужд	05	03	0420000230	200	2 628 278,40	0,00	0,00
440	Иные закупки товаров, работ и услуг для обеспечения государственных (муниципальных) нужд	05	03	0420000230	240	2 628 278,40	0,00	0,00
441	Расходы на обустройство и восстановление воинских захоронений	05	03	04200L2990		0,00	0,00	69 000,00
442	Закупка товаров, работ и услуг для обеспечения государственных (муниципальных) нужд	05	03	04200L2990	200	0,00	0,00	69 000,00
443	Иные закупки товаров, работ и услуг для обеспечения государственных (муниципальных) нужд	05	03	04200L2990	240	0,00	0,00	69 000,00
444	Муниципальная программа "Охрана окружающей среды, воспроизводство природных ресурсов на территории ЗАТО Железногорск"	05	03	0600000000		6 814 309,00	3 014 309,00	3 014 309,00
445	Подпрограмма "Обращение с отходами на территории ЗАТО Железногорск"	05	03	0610000000		4 880 000,00	1 080 000,00	1 080 000,00
446	Ликвидация несанкционированных свалок на территории ЗАТО Железногорск	05	03	0610000030		3 500 000,00	1 000 000,00	1 000 000,00
447	Закупка товаров, работ и услуг для обеспечения государственных (муниципальных) нужд	05	03	0610000030	200	3 500 000,00	1 000 000,00	1 000 000,00
448	Иные закупки товаров, работ и услуг для обеспечения государственных (муниципальных) нужд	05	03	0610000030	240	3 500 000,00	1 000 000,00	1 000 000,00
449	Расходы на оказание услуг по ведению реестра мест (площадок) накопления твердых коммунальных отходов на территории ЗАТО Железногорск и технической поддержке сайта "Реестр мест (площадок) накопления твердых коммунальных отходов на территории ЗАТО Железногорск"	05	03	0610000060		80 000,00	80 000,00	80 000,00
450	Закупка товаров, работ и услуг для обеспечения государственных (муниципальных) нужд	05	03	0610000060	200	80 000,00	80 000,00	80 000,00
451	Иные закупки товаров, работ и услуг для обеспечения государственных (муниципальных) нужд	05	03	0610000060	240	80 000,00	80 000,00	80 000,00
452	Разработка проектной документации по установлению санитарно-защитной зоны полигона ТБО пос. Подгорный ЗАТО Железногорск Красноярского края	05	03	0610000070		1 300 000,00	0,00	0,00
453	Закупка товаров, работ и услуг для обеспечения государственных (муниципальных) нужд	05	03	0610000070	200	1 300 000,00	0,00	0,00
454	Иные закупки товаров, работ и услуг для обеспечения государственных (муниципальных) нужд	05	03	0610000070	240	1 300 000,00	0,00	0,00
455	Подпрограмма "Обеспечение благоприятной окружающей среды, улучшение социально-экономических условий проживания населения"	05	03	0620000000		1 934 309,00	1 934 309,00	1 934 309,00
456	Расходы на организацию уничтожения и предупреждения распространения клещей в местах массового отдыха населения	05	03	0620000060		151 709,00	151 709,00	151 709,00
457	Закупка товаров, работ и услуг для обеспечения государственных (муниципальных) нужд	05	03	0620000060	200	151 709,00	151 709,00	151 709,00
458	Иные закупки товаров, работ и услуг для обеспечения государственных (муниципальных) нужд	05	03	0620000060	240	151 709,00	151 709,00	151 709,00
459	Выполнение отдельных государственных полномочий по организации мероприятий при осуществлении деятельности по обращению с животными без владельцев	05	03	0620075180		1 668 100,00	1 668 100,00	1 668 100,00
460	Закупка товаров, работ и услуг для обеспечения государственных (муниципальных) нужд	05	03	0620075180	200	1 668 100,00	1 668 100,00	1 668 100,00
461	Иные закупки товаров, работ и услуг для обеспечения государственных (муниципальных) нужд	05	03	0620075180	240	1 668 100,00	1 668 100,00	1 668 100,00
462	Расходы на организацию и проведение акарицидных обработок мест массового отдыха населения	05	03	06200S5550		114 500,00	114 500,00	114 500,00
463	Закупка товаров, работ и услуг для обеспечения государственных (муниципальных) нужд	05	03	06200S5550	200	114 500,00	114 500,00	114 500,00
464	Иные закупки товаров, работ и услуг для обеспечения государственных (муниципальных) нужд	05	03	06200S5550	240	114 500,00	114 500,00	114 500,00
465	Муниципальная программа "Развитие культуры ЗАТО Железногорск"	05	03	0800000000		3 795 000,00	3 795 000,00	0,00
466	Подпрограмма "Досуг, искусство и народное творчество"	05	03	0820000000		3 795 000,00	3 795 000,00	0,00
467	Выполнение работ по обеспечению проведения праздников на территории ЗАТО Железногорск	05	03	0820000090		3 795 000,00	3 795 000,00	0,00
468	Закупка товаров, работ и услуг для обеспечения государственных (муниципальных) нужд	05	03	0820000090	200	3 795 000,00	3 795 000,00	0,00
469	Иные закупки товаров, работ и услуг для обеспечения государственных (муниципальных) нужд	05	03	0820000090	240	3 795 000,00	3 795 000,00	0,00
470	Муниципальная программа "Развитие транспортной системы, содержание и благоустройство территории ЗАТО Железногорск"	05	03	1200000000		92 405 862,90	86 507 446,00	86 507 446,00
471	Подпрограмма "Повышение безопасности дорожного движения на дорогах общего пользования местного значения"	05	03	1220000000		200 000,00	200 000,00	200 000,00
472	Временное перемещение, хранение, оценка и утилизация брошенных и бесхозяйных транспортных средств на территории ЗАТО Железногорск	05	03	1220000010		200 000,00	200 000,00	200 000,00
473	Закупка товаров, работ и услуг для обеспечения государственных (муниципальных) нужд	05	03	1220000010	200	200 000,00	200 000,00	200 000,00
474	Иные закупки товаров, работ и услуг для обеспечения государственных (муниципальных) нужд	05	03	1220000010	240	200 000,00	200 000,00	200 000,00
475	Подпрограмма "Организация благоустройства территории"	05	03	1240000000		92 205 862,90	86 307 446,00	86 307 446,00
476	Содержание сетей уличного освещения	05	03	1240000010		58 610 561,17	57 969 866,00	57 969 866,00
477	Закупка товаров, работ и услуг для обеспечения государственных (муниципальных) нужд	05	03	1240000010	200	24 740 695,17	24 100 000,00	24 100 000,00
478	Иные закупки товаров, работ и услуг для обеспечения государственных (муниципальных) нужд	05	03	1240000010	240	24 740 695,17	24 100 000,00	24 100 000,00
479	Иные бюджетные ассигнования	05	03	1240000010	800	33 869 866,00	33 869 866,00	33 869 866,00
480	Субсидии юридическим лицам (кроме некоммерческих организаций), индивидуальным предпринимателям, физическим лицам - производителям товаров, работ, услуг	05	03	1240000010	810	33 869 866,00	33 869 866,00	33 869 866,00
481	Содержание прочих объектов благоустройства	05	03	1240000020		910 245,00	910 245,00	910 245,00
482	Закупка товаров, работ и услуг для обеспечения государственных (муниципальных) нужд	05	03	1240000020	200	910 245,00	910 245,00	910 245,00
483	Иные закупки товаров, работ и услуг для обеспечения государственных (муниципальных) нужд	05	03	1240000020	240	910 245,00	910 245,00	910 245,00
484	Демонтаж, хранение или в необходимых случаях уничтожение рекламных конструкций, установленных и (или) эксплуатируемых без разрешений, срок действия которых не истек	05	03	1240000060		40 000,00	40 000,00	40 000,00
485	Закупка товаров, работ и услуг для обеспечения государственных (муниципальных) нужд	05	03	1240000060	200	40 000,00	40 000,00	40 000,00
486	Иные закупки товаров, работ и услуг для обеспечения государственных (муниципальных) нужд	05	03	1240000060	240	40 000,00	40 000,00	40 000,00
487	Содержание территорий общего пользования	05	03	1240000070		29 645 056,73	27 387 335,00	27 387 335,00
488	Предоставление субсидий бюджетным, автономным учреждениям и иным некоммерческим организациям	05	03	1240000070	600	29 645 056,73	27 387 335,00	27 387 335,00
489	Субсидии бюджетным учреждениям	05	03	1240000070	610	29 645 056,73	27 387 335,00	27 387 335,00
490	Разработка концепции пространственно-ориентированных решений проекта создания комфортной городской среды по объекту: общественная территория, прилегающая к городскому озеру г. Железногорска (в районе "народной" тропы и открытой площадки у Кантатского водохранилища (60 лет ВЛКСМ))	05	03	1240000080		3 000 000,00	0,00	0,00
491	Закупка товаров, работ и услуг для обеспечения государственных (муниципальных) нужд	05	03	1240000080	200	3 000 000,00	0,00	0,00
492	Иные закупки товаров, работ и услуг для обеспечения государственных (муниципальных) нужд	05	03	1240000080	240	3 000 000,00	0,00	0,00
493	Муниципальная программа "Формирование современной городской среды на 2018-2024 годы"	05	03	1800000000		30 429 322,51	26 424 549,08	26 424 549,03
494	Расходы на реализацию мероприятий по благоустройству, направленных на формирование современной городской среды	05	03	180F255550		30 429 322,51	26 424 549,08	26 424 549,03
495	Закупка товаров, работ и услуг для обеспечения государственных (муниципальных) нужд	05	03	180F255550	200	26 817 312,00	26 424 549,08	26 424 549,03

496	Иные закупки товаров, работ и услуг для обеспечения государственных (муниципальных) нужд	05	03	180F255550	240	26 817 312,00	26 424 549,08	26 424 549,03
497	Иные бюджетные ассигнования	05	03	180F255550	800	3 612 010,51	0,00	0,00
498	Субсидии юридическим лицам (кроме некоммерческих организаций), индивидуальным предпринимателям, физическим лицам - производителям товаров, работ, услуг	05	03	180F255550	810	3 612 010,51	0,00	0,00
499	ОБРАЗОВАНИЕ	07				2 130 957 191,62	2 055 033 452,86	2 050 776 514,85
500	Дошкольное образование	07	01			966 174 038,79	933 693 210,00	933 693 210,00
501	Муниципальная программа "Развитие образования ЗАТО Железногорск"	07	01	0200000000		965 924 038,79	933 693 210,00	933 693 210,00
502	Резерв средств на исполнение условий соглашений о предоставлении межбюджетных трансфертов из вышестоящего бюджета в рамках муниципальной программы "Развитие образования ЗАТО Железногорск"	07	01	0200000010		1 046 072,02	0,00	0,00
503	Иные бюджетные ассигнования	07	01	0200000010	800	1 046 072,02	0,00	0,00
504	Резервные средства	07	01	0200000010	870	1 046 072,02	0,00	0,00
505	Подпрограмма "Развитие дошкольного, общего и дополнительного образования детей"	07	01	0210000000		964 877 966,77	933 693 210,00	933 693 210,00
506	Предоставление дошкольного образования	07	01	0210000010		325 590 536,77	312 933 010,00	312 933 010,00
507	Предоставление субсидий бюджетным, автономным учреждениям и иным некоммерческим организациям	07	01	0210000010	600	325 590 536,77	312 933 010,00	312 933 010,00
508	Субсидии бюджетным учреждениям	07	01	0210000010	610	325 590 536,77	312 933 010,00	312 933 010,00
509	Обеспечение безопасных условий функционирования образовательных организаций в соответствии с действующим законодательством	07	01	0210000260		2 500 000,00	0,00	0,00
510	Закупка товаров, работ и услуг для обеспечения государственных (муниципальных) нужд	07	01	0210000260	200	2 500 000,00	0,00	0,00
511	Иные закупки товаров, работ и услуг для обеспечения государственных (муниципальных) нужд	07	01	0210000260	240	2 500 000,00	0,00	0,00
512	Обеспечение государственных гарантий реализации прав на получение общедоступного и бесплатного дошкольного образования в муниципальных дошкольных образовательных организациях, общедоступного и бесплатного дошкольного образования в муниципальных общеобразовательных организациях в части обеспечения деятельности административно-хозяйственного, учебно-вспомогательного персонала и иных категорий работников образовательных организаций, участвующих в реализации общеобразовательных программ в соответствии с федеральными государственными образовательными стандартами	07	01	0210074080		192 760 550,00	191 618 000,00	191 618 000,00
513	Предоставление субсидий бюджетным, автономным учреждениям и иным некоммерческим организациям	07	01	0210074080	600	192 760 550,00	191 618 000,00	191 618 000,00
514	Субсидии бюджетным учреждениям	07	01	0210074080	610	192 760 550,00	191 618 000,00	191 618 000,00
515	Осуществление присмотра и ухода за детьми-инвалидами, детьми-сиротами и детьми, оставшимися без попечения родителей, а также детьми с туберкулезной интоксикацией, обучающимися в муниципальных образовательных организациях, реализующих образовательную программу дошкольного образования, без взимания родительской платы	07	01	0210075540		1 796 900,00	1 796 900,00	1 796 900,00
516	Предоставление субсидий бюджетным, автономным учреждениям и иным некоммерческим организациям	07	01	0210075540	600	1 796 900,00	1 796 900,00	1 796 900,00
517	Субсидии бюджетным учреждениям	07	01	0210075540	610	1 796 900,00	1 796 900,00	1 796 900,00
518	Обеспечение государственных гарантий реализации прав на получение общедоступного и бесплатного дошкольного образования в муниципальных дошкольных образовательных организациях, общедоступного и бесплатного дошкольного образования в муниципальных общеобразовательных организациях, за исключением обеспечения деятельности административно-хозяйственного, учебно-вспомогательного персонала и иных категорий работников образовательных организаций, участвующих в реализации общеобразовательных программ в соответствии с федеральными государственными образовательными стандартами	07	01	0210075880		436 986 700,00	427 345 300,00	427 345 300,00
519	Предоставление субсидий бюджетным, автономным учреждениям и иным некоммерческим организациям	07	01	0210075880	600	436 986 700,00	427 345 300,00	427 345 300,00
520	Субсидии бюджетным учреждениям	07	01	0210075880	610	436 986 700,00	427 345 300,00	427 345 300,00
521	Расходы, направленные на развитие и повышение качества работы муниципальных учреждений, предоставление новых муниципальных услуг, повышение их качества	07	01	02100S8400		5 243 280,00	0,00	0,00
522	Закупка товаров, работ и услуг для обеспечения государственных (муниципальных) нужд	07	01	02100S8400	200	5 243 280,00	0,00	0,00
523	Иные закупки товаров, работ и услуг для обеспечения государственных (муниципальных) нужд	07	01	02100S8400	240	5 243 280,00	0,00	0,00
524	Муниципальная программа "Защита населения и территории ЗАТО Железногорск от чрезвычайных ситуаций природного и техногенного характера"	07	01	0500000000		250 000,00	0,00	0,00
525	Подпрограмма "Обеспечение первичных мер пожарной безопасности на территории ЗАТО Железногорск"	07	01	0520000000		250 000,00	0,00	0,00
526	Расходы на обеспечение первичных мер пожарной безопасности	07	01	05200S4120		250 000,00	0,00	0,00
527	Предоставление субсидий бюджетным, автономным учреждениям и иным некоммерческим организациям	07	01	05200S4120	600	250 000,00	0,00	0,00
528	Субсидии бюджетным учреждениям	07	01	05200S4120	610	250 000,00	0,00	0,00
529	Общее образование	07	02			764 224 510,38	744 210 553,86	744 282 107,85
530	Муниципальная программа "Развитие образования ЗАТО Железногорск"	07	02	0200000000		764 204 888,15	744 210 553,86	744 282 107,85
531	Резерв средств на исполнение условий соглашений о предоставлении межбюджетных трансфертов из вышестоящего бюджета в рамках муниципальной программы "Развитие образования ЗАТО Железногорск"	07	02	0200000010		11 482 181,00	0,00	0,00
532	Иные бюджетные ассигнования	07	02	0200000010	800	11 482 181,00	0,00	0,00
533	Резервные средства	07	02	0200000010	870	11 482 181,00	0,00	0,00
534	Подпрограмма "Развитие дошкольного, общего и дополнительного образования детей"	07	02	0210000000		752 722 707,15	744 210 553,86	744 282 107,85
535	Расходы на оказание услуг по сбору, обобщению и анализу информации о качестве образовательной деятельности организаций, осуществляющих образовательную деятельность	07	02	0210000060		20 000,00	0,00	0,00
536	Закупка товаров, работ и услуг для обеспечения государственных (муниципальных) нужд	07	02	0210000060	200	20 000,00	0,00	0,00
537	Иные закупки товаров, работ и услуг для обеспечения государственных (муниципальных) нужд	07	02	0210000060	240	20 000,00	0,00	0,00
538	Обеспечение возможности участия одаренных детей в краевых массовых мероприятиях, имеющих школьный, муниципальный и краевой уровень организации	07	02	0210000120		150 000,00	150 000,00	150 000,00
539	Предоставление субсидий бюджетным, автономным учреждениям и иным некоммерческим организациям	07	02	0210000120	600	150 000,00	150 000,00	150 000,00
540	Субсидии бюджетным учреждениям	07	02	0210000120	610	132 300,00	132 300,00	132 300,00
541	Субсидии автономным учреждениям	07	02	0210000120	620	17 700,00	17 700,00	17 700,00
542	Расходы на организацию бесплатной перевозки обучающихся	07	02	0210000160		9 001 372,50	9 877 472,00	9 877 472,00
543	Закупка товаров, работ и услуг для обеспечения государственных (муниципальных) нужд	07	02	0210000160	200	9 001 372,50	9 877 472,00	9 877 472,00
544	Иные закупки товаров, работ и услуг для обеспечения государственных (муниципальных) нужд	07	02	0210000160	240	9 001 372,50	9 877 472,00	9 877 472,00
545	Субсидия бюджету муниципального образования Емельяновский район на компенсацию расходов по организации бесплатной перевозки обучающихся	07	02	0210000170		464 114,48	464 115,00	464 115,00
546	Межбюджетные трансферты	07	02	0210000170	500	464 114,48	464 115,00	464 115,00
547	Субсидии	07	02	0210000170	520	464 114,48	464 115,00	464 115,00
548	Предоставление общедоступного и бесплатного начального общего, основного общего, среднего (полного) общего образования по основным общеобразовательным программам	07	02	0210000220		169 332 436,14	164 490 964,00	164 490 964,00
549	Предоставление субсидий бюджетным, автономным учреждениям и иным некоммерческим организациям	07	02	0210000220	600	169 332 436,14	164 490 964,00	164 490 964,00
550	Субсидии бюджетным учреждениям	07	02	0210000220	610	154 814 436,14	149 972 964,00	149 972 964,00
551	Субсидии автономным учреждениям	07	02	0210000220	620	14 518 000,00	14 518 000,00	14 518 000,00
552	Обеспечение безопасных условий функционирования образовательных организаций в соответствии с действующим законодательством	07	02	0210000260		6 000 000,00	0,00	0,00
553	Закупка товаров, работ и услуг для обеспечения государственных (муниципальных) нужд	07	02	0210000260	200	6 000 000,00	0,00	0,00
554	Иные закупки товаров, работ и услуг для обеспечения государственных (муниципальных) нужд	07	02	0210000260	240	6 000 000,00	0,00	0,00
555	Ежемесячное денежное вознаграждение за классное руководство педагогическим работникам государственных и муниципальных общеобразовательных организаций	07	02	0210053030		50 621 800,00	50 621 800,00	50 621 800,00
556	Предоставление субсидий бюджетным, автономным учреждениям и иным некоммерческим организациям	07	02	0210053030	600	50 621 800,00	50 621 800,00	50 621 800,00
557	Субсидии бюджетным учреждениям	07	02	0210053030	610	45 997 096,00	45 997 096,00	45 997 096,00
558	Субсидии автономным учреждениям	07	02	0210053030	620	4 624 704,00	4 624 704,00	4 624 704,00
559	Обеспечение государственных гарантий реализации прав на получение общедоступного и бесплатного начального общего, основного общего, среднего общего образования в муниципальных общеобразовательных организациях, обеспечение дополнительного образования детей в муниципальных общеобразовательных организациях в части обеспечения деятельности административно-хозяйственного, учебно-вспомогательного персонала и иных категорий работников образовательных организаций, участвующих в реализации общеобразовательных программ в соответствии с федеральными государственными образовательными стандартами	07	02	0210074090		108 393 500,00	108 280 000,00	108 280 000,00
560	Предоставление субсидий бюджетным, автономным учреждениям и иным некоммерческим организациям	07	02	0210074090	600	108 393 500,00	108 280 000,00	108 280 000,00
561	Субсидии бюджетным учреждениям	07	02	0210074090	610	98 075 508,00	97 962 008,00	97 962 008,00
562	Субсидии автономным учреждениям	07	02	0210074090	620	10 317 992,00	10 317 992,00	10 317 992,00
563	Обеспечение государственных гарантий реализации прав на получение общедоступного и бесплатного начального общего, основного общего, среднего общего образования в муниципальных общеобразовательных организациях, обеспечение дополнительного образования детей в муниципальных общеобразовательных организациях, за исключением обеспечения деятельности административно-хозяйственного, учебно-вспомогательного персонала и иных категорий работников образовательных организаций, участвующих в реализации общеобразовательных программ в соответствии с федеральными государственными образовательными стандартами	07	02	0210075640		369 124 300,00	366 892 800,00	366 892 800,00
564	Предоставление субсидий бюджетным, автономным учреждениям и иным некоммерческим организациям	07	02	0210075640	600	369 124 300,00	366 892 800,00	366 892 800,00
565	Субсидии бюджетным учреждениям	07	02	0210075640	610	330 609 660,66	328 344 609,66	328 344 609,66
566	Субсидии автономным учреждениям	07	02	0210075640	620	38 514 639,34	38 548 190,34	38 548 190,34
567	Расходы на организацию и обеспечение обучающихся по образовательным программам начального общего образования в муниципальных образовательных организациях, за исключением обучающихся с ограниченными возможностями здоровья, бесплатным горячим питанием, предусматривающим наличие горячего блюда, не считая горячего напитка	07	02	02100L3040		34 524 024,00	37 122 523,00	37 122 523,00
568	Предоставление субсидий бюджетным, автономным учреждениям и иным некоммерческим организациям	07	02	02100L3040	600	34 524 024,00	37 122 523,00	37 122 523,00
569	Субсидии бюджетным учреждениям	07	02	02100L3040	610	30 819 391,32	33 139 055,95	33 139 055,95
570	Субсидии автономным учреждениям	07	02	02100L3040	620	3 704 632,68	3 983 467,05	3 983 467,05
571	Расходы на приведение зданий и сооружений общеобразовательных организаций в соответствие с требованиями законодательства	07	02	02100S5630		3 659 300,00	3 676 300,00	3 676 300,00
572	Предоставление субсидий бюджетным, автономным учреждениям и иным некоммерческим организациям	07	02	02100S5630	600	3 659 300,00	3 676 300,00	3 676 300,00
573	Субсидии бюджетным учреждениям	07	02	02100S5630	610	3 659 300,00	3 676 300,00	3 676 300,00
574	Внедрение целевой модели цифровой образовательной среды в общеобразовательных организациях и профессиональных образовательных организациях	07	02	021E452100		1 431 860,03	2 634 579,86	2 706 133,85
575	Закупка товаров, работ и услуг для обеспечения государственных (муниципальных) нужд	07	02	021E452100	200	1 431 860,03	2 634 579,86	2 706 133,85
576	Иные закупки товаров, работ и услуг для обеспечения государственных (муниципальных) нужд	07	02	021E452100	240	1 431 860,03	2 634 579,86	2 706 133,85
577	Муниципальная программа "Развитие транспортной системы, содержание и благоустройство территории ЗАТО Железногорск"	07	02	1200000000		19 622,23	0,00	0,00
578	Подпрограмма "Повышение безопасности дорожного движения на дорогах общего пользования местного значения"	07	02	1220000000		19 622,23	0,00	0,00
579	Мероприятия, направленные на обеспечение безопасного участия детей в дорожном движении	07	02	12200S3980		19 622,23	0,00	0,00
580	Предоставление субсидий бюджетным, автономным учреждениям и иным некоммерческим организациям	07	02	12200S3980	600	19 622,23	0,00	0,00
581	Субсидии бюджетным учреждениям	07	02	12200S3980	610	18 155,56	0,00	0,00
582	Субсидии автономным учреждениям	07	02	12200S3980	620	1 466,67	0,00	0,00
583	Дополнительное образование детей	07	03			261 406 342,40	256 812 868,00	252 505 696,00
584	Муниципальная программа "Развитие образования ЗАТО Железногорск"	07	03	0200000000		169 346 086,40	167 594 718,00	167 594 718,00
585	Резерв средств на исполнение условий соглашений о предоставлении межбюджетных трансфертов из вышестоящего бюджета в рамках муниципальной программы "Развитие образования ЗАТО Железногорск"	07	03	0200000010		2 871 103,33	0,00	0,00
586	Иные бюджетные ассигнования	07	03	0200000010	800	2 871 103,33	0,00	0,00
587	Резервные средства	07	03	0200000010	870	2 871 103,33	0,00	0,00
588	Подпрограмма "Развитие дошкольного, общего и дополнительного образования детей"	07	03	0210000000		166 474 983,07	167 594 718,00	167 594 718,00
589	Предоставление грантов в форме субсидий в рамках персонифицированного финансирования дополнительного образования детей	07	03	0210000050		2 146 631,76	0,00	0,00
590	Предоставление субсидий бюджетным, автономным учреждениям и иным некоммерческим организациям	07	03	0210000050	600	1 609 971,00	0,00	0,00
591	Субсидии бюджетным учреждениям	07	03	0210000050	610	536 657,00	0,00	0,00
592	Субсидии автономным учреждениям	07	03	0210000050	620	536 657,00	0,00	0,00
593	Субсидии некоммерческим организациям (за исключением государственных (муниципальных) учреждений)	07	03	0210000050	630	536 657,00	0,00	0,00
594	Иные бюджетные ассигнования	07	03	0210000050	800	536 660,76	0,00	0,00
595	Субсидии юридическим лицам (кроме некоммерческих организаций), индивидуальным предпринимателям, физическим лицам - производителям товаров, работ, услуг	07	03	0210000050	810	536 660,76	0,00	0,00
596	Работы по оценке запасов подземных вод действующего одиночного водозабора, по разработке технического проекта действующего водозабора (скважины, расположенной на территории оздоровительного лагеря) в МАУ ДО ДООЦ "Взлет"	07	03	0210000100		1 200 000,00	0,00	0,00
597	Предоставление субсидий бюджетным, автономным учреждениям и иным некоммерческим организациям	07	03	0210000100	600	1 200 000,00	0,00	0,00
598	Субсидии автономным учреждениям	07	03	0210000100	620	1 200 000,00	0,00	0,00
599	Организация и обеспечение условий для раскрытия и развития всех способностей и дарований обучающихся. Выявление педагогов, обладающих потенциалом к высоким профессиональным достижениям в работе с одаренными обучающимися	07	03	0210000110		379 000,00	379 000,00	379 000,00
600	Предоставление субсидий бюджетным, автономным учреждениям и иным некоммерческим организациям	07	03	0210000110	600	379 000,00	379 000,00	379 000,00
601	Субсидии бюджетным учреждениям	07	03	0210000110	610	379 000,00	379 000,00	379 000,00
602	Обеспечение возможности участия одаренных детей в краевых массовых мероприятиях, имеющих школьный, муниципальный и краевой уровень организации	07	03	0210000120		30 000,00	30 000,00	30 000,00
603	Предоставление субсидий бюджетным, автономным учреждениям и иным некоммерческим организациям	07	03	0210000120	600	30 000,00	30 000,00	30 000,00
604	Субсидии бюджетным учреждениям	07	03	0210000120	610	30 000,00	30 000,00	30 000,00
605	Модернизация материально-технической базы образовательных организаций, работающих с одаренными детьми	07	03	0210000130		299 000,00	299 000,00	299 000,00
606	Предоставление субсидий бюджетным, автономным учреждениям и иным некоммерческим организациям	07	03	0210000130	600	299 000,00	299 000,00	299 000,00
607	Субсидии бюджетным учреждениям	07	03	0210000130	610	299 000,00	299 000,00	299 000,00
608	Предоставление дополнительного образования различной направленности	07	03	0210000140		98 725 283,07	120 128 118,00	120 128 118,00
609	Предоставление субсидий бюджетным, автономным учреждениям и иным некоммерческим организациям	07	03	0210000140	600	98 725 283,07	120 128 118,00	120 128 118,00
610	Субсидии бюджетным учреждениям	07	03	0210000140	610	72 847 538,07	94 400 373,00	94 400 373,00
611	Субсидии автономным учреждениям	07	03	0210000140	620	25 877 745,00	25 727 745,00	25 727 745,00
612	Обеспечение функционирования модели персонифицированного финансирования дополнительного образования детей	07	03	0210000690		21 433 368,24	0,00	0,00
613	Предоставление субсидий бюджетным, автономным учреждениям и иным некоммерческим организациям	07	03	0210000690	600	21 433 368,24	0,00	0,00
614	Субсидии бюджетным учреждениям	07	03	0210000690	610	21 433 368,24	0,00	0,00
615	Обеспечение государственных гарантий реализации прав на получение общедоступного и бесплатного начального общего, основного общего, среднего общего образования в муниципальных общеобразовательных организациях, обеспечение дополнительного образования детей в муниципальных общеобразовательных организациях, за исключением обеспечения деятельности административно-хозяйственного, учебно-вспомогательного персонала и иных категорий работников образовательных организаций, участвующих в реализации общеобразовательных программ в соответствии с федеральными государственными образовательными стандартами	07	03	0210075640		42 261 700,00	46 758 600,00	46 758 600,00
616	Предоставление субсидий бюджетным, автономным учреждениям и иным некоммерческим организациям	07	03	0210075640	600	42 261 700,00	46 758 600,00	46 758 600,00
617	Субсидии бюджетным учреждениям	07	03	0210075640	610	37 260 348,34	41 757 248,34	41 757 248,34
618	Субсидии автономным учреждениям	07	03	0210075640	620	5 001 351,66	5 001 351,66	5 001 351,66
619	Муниципальная программа "Защита населения и территории ЗАТО Железногорск от чрезвычайных ситуаций природного и техногенного характера"	07	03	0500000000		131 538,00	0,00	0,00
620	Подпрограмма "Обеспечение первичных мер пожарной безопасности на территории ЗАТО Железногорск"	07	03	0520000000		131 538,00	0,00	0,00
621	Расходы на обеспечение первичных мер пожарной безопасности	07	03	05200S4120		131 538,00	0,00	0,00
622	Предоставление субсидий бюджетным, автономным учреждениям и иным некоммерческим организациям	07	03	05200S4120	600	131 538,00	0,00	0,00
623	Субсидии автономным учреждениям	07	03	05200S4120	620	131 538,00	0,00	0,00
624	Муниципальная программа "Развитие культуры ЗАТО Железногорск"	07	03	0800000000		91 928 718,00	89 218 150,00	84 910 978,00
625	Резерв средств на исполнение условий соглашений о предоставлении межбюджетных трансфертов из вышестоящего бюджета в рамках муниципальной программы "Развитие культуры ЗАТО Железногорск"	07	03	0800000010		1 302 763,00	0,00	0,00
626	Иные бюджетные ассигнования	07	03	0800000010	800	1 302 763,00	0,00	0,00
627	Резервные средства	07	03	0800000010	870	1 302 763,00	0,00	0,00
628	Подпрограмма "Обеспечение условий реализации программы и прочие мероприятия"	07	03	0830000000		90 625 955,00	89 218 150,00	84 910 978,00
629	Оказание услуг и выполнение работ учреждениями дополнительного образования в области культуры	07	03	0830000030		90 625 955,00	84 910 978,00	84 910 978,00
630	Предоставление субсидий бюджетным, автономным учреждениям и иным некоммерческим организациям	07	03	0830000030	600	90 625 955,00	84 910 978,00	84 910 978,00
631	Субсидии бюджетным учреждениям	07	03	0830000030	610	90 625 955,00	84 910 978,00	84 910 978,00
632	Расходы на оснащение образовательных учреждений в сфере культуры музыкальными инструментами, оборудованием и учебными материалами	07	03	083A155191		0,00	4 307 172,00	0,00
633	Предоставление субсидий бюджетным, автономным учреждениям и иным некоммерческим организациям	07	03	083A155191	600	0,00	4 307 172,00	0,00
634	Субсидии бюджетным учреждениям	07	03	083A155191	610	0,00	4 307 172,00	0,00

635	Профессиональная подготовка, переподготовка и повышение квалификации	07	05			738 600,00	459 600,00	459 600,00
636	Муниципальная программа "Молодежь ЗАТО Железногорск в XXI веке"	07	05	1000000000		29 000,00	0,00	0,00
637	Организация и осуществление мероприятий по работе с молодежью	07	05	1000000070		29 000,00	0,00	0,00
638	Закупка товаров, работ и услуг для обеспечения государственных (муниципальных) нужд	07	05	1000000070	200	29 000,00	0,00	0,00
639	Иные закупки товаров, работ и услуг для обеспечения государственных (муниципальных) нужд	07	05	1000000070	240	29 000,00	0,00	0,00
640	Муниципальная программа "Развитие муниципальной службы в ЗАТО Железногорск"	07	05	1300000000		390 000,00	390 000,00	390 000,00
641	Получение дополнительного профессионального образования муниципальными служащими Администрации ЗАТО г. Железногорск	07	05	1300000040		390 000,00	390 000,00	390 000,00
642	Закупка товаров, работ и услуг для обеспечения государственных (муниципальных) нужд	07	05	1300000040	200	390 000,00	390 000,00	390 000,00
643	Иные закупки товаров, работ и услуг для обеспечения государственных (муниципальных) нужд	07	05	1300000040	240	390 000,00	390 000,00	390 000,00
644	Муниципальная программа "Управление муниципальным имуществом ЗАТО Железногорск"	07	05	1400000000		40 000,00	0,00	0,00
645	Подпрограмма "Управление объектами Муниципальной казны ЗАТО Железногорск"	07	05	1410000000		40 000,00	0,00	0,00
646	Организация содержания и сохранности объектов Муниципальной казны ЗАТО Железногорск, в том числе арендных и свободных от прав третьих лиц	07	05	1410000240		40 000,00	0,00	0,00
647	Закупка товаров, работ и услуг для обеспечения государственных (муниципальных) нужд	07	05	1410000240	200	40 000,00	0,00	0,00
648	Иные закупки товаров, работ и услуг для обеспечения государственных (муниципальных) нужд	07	05	1410000240	240	40 000,00	0,00	0,00
649	Муниципальная программа "Управление муниципальными финансами в ЗАТО Железногорск"	07	05	1600000000		129 600,00	69 600,00	69 600,00
650	Подпрограмма "Обеспечение реализации муниципальной программы и прочие мероприятия"	07	05	1620000000		129 600,00	69 600,00	69 600,00
651	Выполнение отдельных функций по исполнению бюджета	07	05	1620000020		60 000,00	0,00	0,00
652	Закупка товаров, работ и услуг для обеспечения государственных (муниципальных) нужд	07	05	1620000020	200	60 000,00	0,00	0,00
653	Иные закупки товаров, работ и услуг для обеспечения государственных (муниципальных) нужд	07	05	1620000020	240	60 000,00	0,00	0,00
654	Руководство и управление в сфере установленных функций органов местного самоуправления в рамках подпрограммы "Обеспечение реализации муниципальной программы и прочие мероприятия"	07	05	1620000210		69 600,00	69 600,00	69 600,00
655	Закупка товаров, работ и услуг для обеспечения государственных (муниципальных) нужд	07	05	1620000210	200	69 600,00	69 600,00	69 600,00
656	Иные закупки товаров, работ и услуг для обеспечения государственных (муниципальных) нужд	07	05	1620000210	240	69 600,00	69 600,00	69 600,00
657	Непрограммные расходы представительного органа власти	07	05	8100000000		150 000,00	0,00	0,00
658	Функционирование Совета депутатов ЗАТО г. Железногорск	07	05	8110000000		150 000,00	0,00	0,00
659	Руководство и управление в сфере установленных функций органов местного самоуправления в рамках непрограммных расходов Совета депутатов ЗАТО г. Железногорск	07	05	8110000210		150 000,00	0,00	0,00
660	Закупка товаров, работ и услуг для обеспечения государственных (муниципальных) нужд	07	05	8110000210	200	150 000,00	0,00	0,00
661	Иные закупки товаров, работ и услуг для обеспечения государственных (муниципальных) нужд	07	05	8110000210	240	150 000,00	0,00	0,00
662	Молодежная политика	07	07			66 624 732,25	48 578 939,00	48 578 939,00
663	Муниципальная программа "Развитие образования ЗАТО Железногорск"	07	07	0200000000		44 299 815,25	35 573 707,00	35 573 707,00
664	Подпрограмма "Развитие дошкольного, общего и дополнительного образования детей"	07	07	0210000000		44 299 815,25	35 573 707,00	35 573 707,00
665	Мероприятия, связанные с профилактикой распространения коронавирусной инфекции	07	07	0210000680		3 311 441,58	0,00	0,00
666	Предоставление субсидий бюджетным, автономным учреждениям и иным некоммерческим организациям	07	07	0210000680	600	3 311 441,58	0,00	0,00
667	Субсидии бюджетным учреждениям	07	07	0210000680	610	403 747,38	0,00	0,00
668	Субсидии автономным учреждениям	07	07	0210000680	620	2 907 694,20	0,00	0,00
669	Осуществление государственных полномочий по обеспечению отдыха и оздоровления детей	07	07	0210076490		34 767 100,00	34 767 100,00	34 767 100,00
670	Социальное обеспечение и иные выплаты населению	07	07	0210076490	300	97 129,29	97 129,29	97 129,29
671	Социальные выплаты гражданам, кроме публичных нормативных социальных выплат	07	07	0210076490	320	97 129,29	97 129,29	97 129,29
672	Предоставление субсидий бюджетным, автономным учреждениям и иным некоммерческим организациям	07	07	0210076490	600	34 669 970,71	34 669 970,71	34 669 970,71
673	Субсидии бюджетным учреждениям	07	07	0210076490	610	4 338 571,00	4 338 571,00	4 338 571,00
674	Субсидии автономным учреждениям	07	07	0210076490	620	30 331 399,71	30 331 399,71	30 331 399,71
675	На выплаты врачам (включая санитарных врачей), медицинским сестрам диетическим, шеф-поварам, старшим воспитателям муниципальных загородных оздоровительных лагерей, оплату услуг по санитарно-эпидемиологической оценке обстановки муниципальных загородных оздоровительных лагерей, оказанных на договорной основе, в случае отсутствия в муниципальных загородных оздоровительных лагерях санитарных врачей	07	07	02100S3970		806 607,00	806 607,00	806 607,00
676	Предоставление субсидий бюджетным, автономным учреждениям и иным некоммерческим организациям	07	07	02100S3970	600	806 607,00	806 607,00	806 607,00
677	Субсидии автономным учреждениям	07	07	02100S3970	620	806 607,00	806 607,00	806 607,00
678	Расходы на сохранение и развитие материально-технической базы муниципальных загородных оздоровительных лагерей	07	07	02100S5530		5 414 666,67	0,00	0,00
679	Предоставление субсидий бюджетным, автономным учреждениям и иным некоммерческим организациям	07	07	02100S5530	600	5 414 666,67	0,00	0,00
680	Субсидии автономным учреждениям	07	07	02100S5530	620	5 414 666,67	0,00	0,00
681	Муниципальная программа "Молодежь ЗАТО Железногорск в XXI веке"	07	07	1000000000		22 324 917,00	13 005 232,00	13 005 232,00
682	Создание условий для трудовой занятости несовершеннолетних граждан ЗАТО Железногорск, организация работы муниципальных трудовых отрядов и профориентации молодежи	07	07	1000000010		8 240 285,00	0,00	0,00
683	Расходы на выплаты персоналу в целях обеспечения выполнения функций государственными (муниципальными) органами, казенными учреждениями, органами управления государственными внебюджетными фондами	07	07	1000000010	100	271 122,00	0,00	0,00
684	Расходы на выплаты персоналу казенных учреждений	07	07	1000000010	110	271 122,00	0,00	0,00
685	Предоставление субсидий бюджетным, автономным учреждениям и иным некоммерческим организациям	07	07	1000000010	600	7 969 163,00	0,00	0,00
686	Субсидии бюджетным учреждениям	07	07	1000000010	610	7 009 627,00	0,00	0,00
687	Субсидии автономным учреждениям	07	07	1000000010	620	959 536,00	0,00	0,00
688	Присуждение и организация выплаты Городской молодежной премии за достижения в области социально-экономического развития ЗАТО Железногорск	07	07	1000000030		341 592,00	341 592,00	341 592,00
689	Закупка товаров, работ и услуг для обеспечения государственных (муниципальных) нужд	07	07	1000000030	200	25 500,00	25 500,00	25 500,00
690	Иные закупки товаров, работ и услуг для обеспечения государственных (муниципальных) нужд	07	07	1000000030	240	25 500,00	25 500,00	25 500,00
691	Социальное обеспечение и иные выплаты населению	07	07	1000000030	300	316 092,00	316 092,00	316 092,00
692	Премии и гранты	07	07	1000000030	350	316 092,00	316 092,00	316 092,00
693	Организация и осуществление мероприятий по работе с молодежью	07	07	1000000070		10 655 360,00	10 500 360,00	10 500 360,00
694	Расходы на выплаты персоналу в целях обеспечения выполнения функций государственными (муниципальными) органами, казенными учреждениями, органами управления государственными внебюджетными фондами	07	07	1000000070	100	7 489 386,00	7 489 386,00	7 489 386,00
695	Расходы на выплаты персоналу казенных учреждений	07	07	1000000070	110	7 489 386,00	7 489 386,00	7 489 386,00
696	Закупка товаров, работ и услуг для обеспечения государственных (муниципальных) нужд	07	07	1000000070	200	3 163 974,00	3 008 974,00	3 008 974,00
697	Иные закупки товаров, работ и услуг для обеспечения государственных (муниципальных) нужд	07	07	1000000070	240	3 163 974,00	3 008 974,00	3 008 974,00
698	Иные бюджетные ассигнования	07	07	1000000070	800	2 000,00	2 000,00	2 000,00
699	Уплата налогов, сборов и иных платежей	07	07	1000000070	850	2 000,00	2 000,00	2 000,00
700	Поддержка молодежных инициатив	07	07	1000000090		100 000,00	100 000,00	100 000,00
701	Закупка товаров, работ и услуг для обеспечения государственных (муниципальных) нужд	07	07	1000000090	200	100 000,00	100 000,00	100 000,00
702	Иные закупки товаров, работ и услуг для обеспечения государственных (муниципальных) нужд	07	07	1000000090	240	100 000,00	100 000,00	100 000,00
703	Резерв средств на исполнение условий соглашений о предоставлении межбюджетных трансфертов из вышестоящего бюджета в рамках муниципальной программы "Молодежь ЗАТО Железногорск в XXI веке"	07	07	1000000100		1 000 000,00	0,00	0,00
704	Иные бюджетные ассигнования	07	07	1000000100	800	1 000 000,00	0,00	0,00
705	Резервные средства	07	07	1000000100	870	1 000 000,00	0,00	0,00
706	Расходы на поддержку деятельности муниципальных молодежных центров	07	07	10000S4560		1 987 680,00	2 063 280,00	2 063 280,00
707	Закупка товаров, работ и услуг для обеспечения государственных (муниципальных) нужд	07	07	10000S4560	200	1 987 680,00	2 063 280,00	2 063 280,00
708	Иные закупки товаров, работ и услуг для обеспечения государственных (муниципальных) нужд	07	07	10000S4560	240	1 987 680,00	2 063 280,00	2 063 280,00
709	Другие вопросы в области образования	07	09			71 788 967,80	71 278 282,00	71 256 962,00
710	Муниципальная программа "Развитие образования ЗАТО Железногорск"	07	09	0200000000		71 788 967,80	71 278 282,00	71 256 962,00
711	Подпрограмма "Развитие дошкольного, общего и дополнительного образования детей"	07	09	0210000000		64 761 267,80	64 250 582,00	64 229 262,00
712	Обеспечение возможности участия одаренных детей в краевых массовых мероприятиях, имеющих школьный, муниципальный и краевой уровень организации	07	09	0210000120		402 650,00	402 650,00	402 650,00
713	Закупка товаров, работ и услуг для обеспечения государственных (муниципальных) нужд	07	09	0210000120	200	402 650,00	402 650,00	402 650,00
714	Иные закупки товаров, работ и услуг для обеспечения государственных (муниципальных) нужд	07	09	0210000120	240	402 650,00	402 650,00	402 650,00
715	Выполнение функций муниципальными казенными учреждениями	07	09	0210000150		63 847 965,00	63 847 932,00	63 826 612,00
716	Расходы на выплаты персоналу в целях обеспечения выполнения функций государственными (муниципальными) органами, казенными учреждениями, органами управления государственными внебюджетными фондами	07	09	0210000150	100	51 144 811,30	51 497 353,00	51 497 353,00
717	Расходы на выплаты персоналу казенных учреждений	07	09	0210000150	110	51 144 811,30	51 497 353,00	51 497 353,00
718	Закупка товаров, работ и услуг для обеспечения государственных (муниципальных) нужд	07	09	0210000150	200	12 349 112,00	12 349 079,00	12 327 759,00
719	Иные закупки товаров, работ и услуг для обеспечения государственных (муниципальных) нужд	07	09	0210000150	240	12 349 112,00	12 349 079,00	12 327 759,00
720	Социальное обеспечение и иные выплаты населению	07	09	0210000150	300	352 541,70	0,00	0,00
721	Социальные выплаты гражданам, кроме публичных нормативных социальных выплат	07	09	0210000150	320	352 541,70	0,00	0,00
722	Иные бюджетные ассигнования	07	09	0210000150	800	1 500,00	1 500,00	1 500,00
723	Уплата налогов, сборов и иных платежей	07	09	0210000150	850	1 500,00	1 500,00	1 500,00
724	Снос аварийных объектов	07	09	0210000700		510 652,80	0,00	0,00
725	Закупка товаров, работ и услуг для обеспечения государственных (муниципальных) нужд	07	09	0210000700	200	510 652,80	0,00	0,00
726	Иные закупки товаров, работ и услуг для обеспечения государственных (муниципальных) нужд	07	09	0210000700	240	510 652,80	0,00	0,00
727	Подпрограмма "Государственная поддержка детей сирот, расширение практики применения семейных форм воспитания"	07	09	0220000000		7 027 700,00	7 027 700,00	7 027 700,00
728	Осуществление государственных полномочий по организации и осуществлению деятельности по опеке и попечительству в отношении несовершеннолетних	07	09	0220075520		7 027 700,00	7 027 700,00	7 027 700,00
729	Расходы на выплаты персоналу в целях обеспечения выполнения функций государственными (муниципальными) органами, казенными учреждениями, органами управления государственными внебюджетными фондами	07	09	0220075520	100	6 656 876,00	6 624 376,00	6 624 376,00
730	Расходы на выплаты персоналу государственных (муниципальных) органов	07	09	0220075520	120	6 656 876,00	6 624 376,00	6 624 376,00
731	Закупка товаров, работ и услуг для обеспечения государственных (муниципальных) нужд	07	09	0220075520	200	370 824,00	403 324,00	403 324,00
732	Иные закупки товаров, работ и услуг для обеспечения государственных (муниципальных) нужд	07	09	0220075520	240	370 824,00	403 324,00	403 324,00
733	КУЛЬТУРА, КИНЕМАТОГРАФИЯ	08				380 746 302,69	319 609 104,85	317 521 562,66
734	Культура	08	01			316 004 253,69	263 091 682,85	261 004 140,66
735	Муниципальная программа "Развитие культуры ЗАТО Железногорск"	08	01	0800000000		316 004 253,69	263 091 682,85	261 004 140,66
736	Резерв средств на исполнение условий соглашений о предоставлении межбюджетных трансфертов из вышестоящего бюджета в рамках муниципальной программы "Развитие культуры ЗАТО Железногорск"	08	01	0800000010		1 811 171,00	0,00	0,00
737	Иные бюджетные ассигнования	08	01	0800000010	800	1 811 171,00	0,00	0,00
738	Резервные средства	08	01	0800000010	870	1 811 171,00	0,00	0,00
739	Подпрограмма "Культурное наследие"	08	01	0810000000		96 913 866,33	69 963 206,00	68 963 206,00
740	Капитальный ремонт здания МБУК МВЦ по ул. Свердлова, 68	08	01	0810000040		843 897,33	0,00	0,00
741	Закупка товаров, работ и услуг для обеспечения государственных (муниципальных) нужд	08	01	0810000040	200	843 897,33	0,00	0,00
742	Иные закупки товаров, работ и услуг для обеспечения государственных (муниципальных) нужд	08	01	0810000040	240	843 897,33	0,00	0,00
743	Оказание услуг и выполнение работ библиотекой	08	01	0810000060		50 758 833,00	48 343 747,00	48 343 747,00
744	Предоставление субсидий бюджетным, автономным учреждениям и иным некоммерческим организациям	08	01	0810000060	600	50 758 833,00	48 343 747,00	48 343 747,00
745	Субсидии бюджетным учреждениям	08	01	0810000060	610	50 758 833,00	48 343 747,00	48 343 747,00
746	Оказание услуг и выполнение работ музейно-выставочным центром	08	01	0810000070		22 428 386,00	20 394 459,00	20 394 459,00
747	Предоставление субсидий бюджетным, автономным учреждениям и иным некоммерческим организациям	08	01	0810000070	600	22 428 386,00	20 394 459,00	20 394 459,00
748	Субсидии бюджетным учреждениям	08	01	0810000070	610	22 428 386,00	20 394 459,00	20 394 459,00
749	Расходы на комплексное развитие муниципальных учреждений культуры и образовательных организаций в области культуры	08	01	08100S4490		22 657 750,00	0,00	0,00
750	Предоставление субсидий бюджетным, автономным учреждениям и иным некоммерческим организациям	08	01	08100S4490	600	22 657 750,00	0,00	0,00
751	Субсидии бюджетным учреждениям	08	01	08100S4490	610	22 657 750,00	0,00	0,00
752	Расходы на комплектование книжных фондов библиотек муниципальных образований Красноярского края	08	01	08100S4880		225 000,00	225 000,00	225 000,00
753	Предоставление субсидий бюджетным, автономным учреждениям и иным некоммерческим организациям	08	01	08100S4880	600	225 000,00	225 000,00	225 000,00
754	Субсидии бюджетным учреждениям	08	01	08100S4880	610	225 000,00	225 000,00	225 000,00
755	Расходы на создание виртуальных концертных залов	08	01	081A354530		0,00	1 000 000,00	0,00
756	Предоставление субсидий бюджетным, автономным учреждениям и иным некоммерческим организациям	08	01	081A354530	600	0,00	1 000 000,00	0,00
757	Субсидии бюджетным учреждениям	08	01	081A354530	610	0,00	1 000 000,00	0,00
758	Подпрограмма "Досуг, искусство и народное творчество"	08	01	0820000000		217 279 216,36	193 128 476,85	192 040 934,66
759	Выполнение работ по обеспечению проведения праздников на территории ЗАТО Железногорск	08	01	0820000090		550 000,00	550 000,00	0,00
760	Закупка товаров, работ и услуг для обеспечения государственных (муниципальных) нужд	08	01	0820000090	200	550 000,00	550 000,00	0,00
761	Иные закупки товаров, работ и услуг для обеспечения государственных (муниципальных) нужд	08	01	0820000090	240	550 000,00	550 000,00	0,00
762	Оказание услуг и выполнение работ учреждениями театрального искусства	08	01	0820000130		77 732 050,00	70 877 136,00	70 877 136,00
763	Предоставление субсидий бюджетным, автономным учреждениям и иным некоммерческим организациям	08	01	0820000130	600	77 732 050,00	70 877 136,00	70 877 136,00
764	Субсидии бюджетным учреждениям	08	01	0820000130	610	77 732 050,00	70 877 136,00	70 877 136,00
765	Оказание услуг и выполнение работ культурно - досуговыми учреждениями	08	01	0820000140		58 367 262,00	49 759 458,00	49 759 458,00
766	Предоставление субсидий бюджетным, автономным учреждениям и иным некоммерческим организациям	08	01	0820000140	600	58 367 262,00	49 759 458,00	49 759 458,00
767	Субсидии бюджетным учреждениям	08	01	0820000140	610	58 367 262,00	49 759 458,00	49 759 458,00
768	Оказание услуг и выполнение работ парком культуры и отдыха	08	01	0820000150		24 306 560,00	22 345 135,00	22 345 135,00
769	Предоставление субсидий бюджетным, автономным учреждениям и иным некоммерческим организациям	08	01	0820000150	600	24 306 560,00	22 345 135,00	22 345 135,00
770	Субсидии автономным учреждениям	08	01	0820000150	620	24 306 560,00	22 345 135,00	22 345 135,00
771	Расходы на сохранение, возрождение и развитие народных художественных промыслов и ремесел	08	01	0820000210		25 000,00	25 000,00	25 000,00
772	Предоставление субсидий бюджетным, автономным учреждениям и иным некоммерческим организациям	08	01	0820000210	600	25 000,00	25 000,00	25 000,00
773	Субсидии бюджетным учреждениям	08	01	0820000210	610	25 000,00	25 000,00	25 000,00
774	Ремонт зданий ДК "Юность и ДК "Старт"	08	01	0820000220		6 000 000,00	0,00	0,00
775	Закупка товаров, работ и услуг для обеспечения государственных (муниципальных) нужд	08	01	0820000220	200	6 000 000,00	0,00	0,00
776	Иные закупки товаров, работ и услуг для обеспечения государственных (муниципальных) нужд	08	01	0820000220	240	6 000 000,00	0,00	0,00
777	Организация и проведение культурно-массовых мероприятий (проведение городских праздников)	08	01	0820000230		42 380 914,00	42 380 914,00	41 999 808,26
778	Предоставление субсидий бюджетным, автономным учреждениям и иным некоммерческим организациям	08	01	0820000230	600	42 380 914,00	42 380 914,00	41 999 808,26
779	Субсидии бюджетным учреждениям	08	01	0820000230	610	29 595 681,00	29 595 681,00	29 214 575,26
780	Субсидии автономным учреждениям	08	01	0820000230	620	12 785 233,00	12 785 233,00	12 785 233,00
781	Расходы на поддержку творческой деятельности и укрепление материально-технической базы муниципальных театров в населенных пунктах с численностью населения до 300 тысяч человек	08	01	08200L4660		7 917 430,36	7 190 833,85	7 034 397,40
782	Предоставление субсидий бюджетным, автономным учреждениям и иным некоммерческим организациям	08	01	08200L4660	600	7 917 430,36	7 190 833,85	7 034 397,40
783	Субсидии бюджетным учреждениям	08	01	08200L4660	610	7 917 430,36	7 190 833,85	7 034 397,40
784	Другие вопросы в области культуры, кинематографии	08	04			64 742 049,00	56 517 422,00	56 517 422,00
785	Муниципальная программа "Развитие культуры ЗАТО Железногорск"	08	04	0800000000		64 742 049,00	56 517 422,00	56 517 422,00
786	Подпрограмма "Обеспечение условий реализации программы и прочие мероприятия"	08	04	0830000000		64 742 049,00	56 517 422,00	56 517 422,00
787	Обеспечение реализации муниципальной программы	08	04	0830000020		64 742 049,00	56 517 422,00	56 517 422,00
788	Расходы на выплаты персоналу в целях обеспечения выполнения функций государственными (муниципальными) органами, казенными учреждениями, органами управления государственными внебюджетными фондами	08	04	0830000020	100	60 741 201,00	52 516 574,00	52 516 574,00
789	Расходы на выплаты персоналу казенных учреждений	08	04	0830000020	110	60 741 201,00	52 516 574,00	52 516 574,00
790	Закупка товаров, работ и услуг для обеспечения государственных (муниципальных) нужд	08	04	0830000020	200	3 995 848,00	3 995 848,00	3 995 848,00
791	Иные закупки товаров, работ и услуг для обеспечения государственных (муниципальных) нужд	08	04	0830000020	240	3 995 848,00	3 995 848,00	3 995 848,00
792	Иные бюджетные ассигнования	08	04	0830000020	800	5 000,00	5 000,00	5 000,00
793	Уплата налогов, сборов и иных платежей	08	04	0830000020	850	5 000,00	5 000,00	5 000,00
794	СОЦИАЛЬНАЯ ПОЛИТИКА	10				45 547 971,80	63 273 800,00	52 070 200,00
795	Пенсионное обеспечение	10	01			11 327 000,00	11 327 000,00	11 327 000,00
796	Непрограммные расходы Администрации ЗАТО г. Железногорск	10	01	8200000000		11 327 000,00	11 327 000,00	11 327 000,00
797	Другие непрограммные расходы Администрации ЗАТО г. Железногорск	10	01	8220000000		11 327 000,00	11 327 000,00	11 327 000,00

798	Предоставление, доставка и пересылка пенсии за выслугу лет гражданам, замещавшим должности муниципальной службы ЗАТО Железногорск и гражданам, замещавшим муниципальные должности ЗАТО Железногорск	10	01	8220000170		11 327 000,00	11 327 000,00	11 327 000,00
799	Социальное обеспечение и иные выплаты населению	10	01	8220000170	300	11 327 000,00	11 327 000,00	11 327 000,00
800	Публичные нормативные социальные выплаты гражданам	10	01	8220000170	310	11 327 000,00	11 327 000,00	11 327 000,00
801	Социальное обеспечение населения	10	03			16 597 300,00	14 735 700,00	10 594 700,00
802	Муниципальная программа "Развитие образования ЗАТО Железногорск"	10	03	0200000000		10 549 300,00	12 535 700,00	10 594 700,00
803	Подпрограмма "Развитие дошкольного, общего и дополнительного образования детей"	10	03	0210000000		10 549 300,00	12 535 700,00	10 594 700,00
804	Обеспечение питанием обучающихся в муниципальных и частных общеобразовательных организациях по имеющим государственную аккредитацию основным общеобразовательным программам без взимания платы (в соответствии с Законом края от 27 декабря 2005 года № 17-4377)	10	03	0210075660		10 549 300,00	12 535 700,00	10 594 700,00
805	Закупка товаров, работ и услуг для обеспечения государственных (муниципальных) нужд	10	03	0210075660	200	1 217,00	1 217,00	1 217,00
806	Иные закупки товаров, работ и услуг для обеспечения государственных (муниципальных) нужд	10	03	0210075660	240	1 217,00	1 217,00	1 217,00
807	Социальное обеспечение и иные выплаты населению	10	03	0210075660	300	103 373,00	103 373,00	103 373,00
808	Публичные нормативные социальные выплаты гражданам	10	03	0210075660	310	103 373,00	103 373,00	103 373,00
809	Предоставление субсидий бюджетным, автономным учреждениям и иным некоммерческим организациям	10	03	0210075660	600	10 444 710,00	12 431 110,00	10 490 110,00
810	Субсидии бюджетным учреждениям	10	03	0210075660	610	9 753 492,90	11 608 435,58	9 795 888,39
811	Субсидии автономным учреждениям	10	03	0210075660	620	691 217,10	822 674,42	694 221,61
812	Муниципальная программа "Обеспечение доступным и комфортным жильем граждан ЗАТО Железногорск"	10	03	1700000000		6 048 000,00	2 200 000,00	0,00
813	Расходы на предоставление социальных выплат молодым семьям на приобретение (строительство) жилья	10	03	17000L4970		6 048 000,00	2 200 000,00	0,00
814	Социальное обеспечение и иные выплаты населению	10	03	17000L4970	300	6 048 000,00	2 200 000,00	0,00
815	Социальные выплаты гражданам, кроме публичных нормативных социальных выплат	10	03	17000L4970	320	6 048 000,00	2 200 000,00	0,00
816	Охрана семьи и детства	10	04			16 613 671,80	36 201 100,00	29 138 500,00
817	Муниципальная программа "Развитие образования ЗАТО Железногорск"	10	04	0200000000		16 613 671,80	36 201 100,00	29 138 500,00
818	Подпрограмма "Развитие дошкольного, общего и дополнительного образования детей"	10	04	0210000000		14 912 200,00	14 912 200,00	14 912 200,00
819	Предоставление компенсации родителям (законным представителям) детей, посещающих образовательные организации, реализующие образовательную программу дошкольного образования (в соответствии с Законом края от 29 марта 2007 года № 22-6015)	10	04	0210075560		14 912 200,00	14 912 200,00	14 912 200,00
820	Закупка товаров, работ и услуг для обеспечения государственных (муниципальных) нужд	10	04	0210075560	200	66 800,00	66 800,00	66 800,00
821	Иные закупки товаров, работ и услуг для обеспечения государственных (муниципальных) нужд	10	04	0210075560	240	66 800,00	66 800,00	66 800,00
822	Социальное обеспечение и иные выплаты населению	10	04	0210075560	300	14 845 400,00	14 845 400,00	14 845 400,00
823	Публичные нормативные социальные выплаты гражданам	10	04	0210075560	310	14 845 400,00	14 845 400,00	14 845 400,00
824	Подпрограмма "Государственная поддержка детей сирот, расширение практики применения семейных форм воспитания"	10	04	0220000000		1 701 471,80	21 288 900,00	14 226 300,00
825	Расходы на предоставление жилых помещений детям-сиротам и детям, оставшимся без попечения родителей, лицам из их числа по договорам найма специализированных жилых помещений	10	04	02200R0820		1 701 471,80	21 288 900,00	14 226 300,00
826	Капитальные вложения в объекты государственной (муниципальной) собственности	10	04	02200R0820	400	1 701 471,80	21 288 900,00	14 226 300,00
827	Бюджетные инвестиции	10	04	02200R0820	410	1 701 471,80	21 288 900,00	14 226 300,00
828	Другие вопросы в области социальной политики	10	06			1 010 000,00	1 010 000,00	1 010 000,00
829	Непрограммные расходы Администрации ЗАТО г. Железногорск	10	06	8200000000		1 010 000,00	1 010 000,00	1 010 000,00
830	Другие непрограммные расходы Администрации ЗАТО г. Железногорск	10	06	8220000000		1 010 000,00	1 010 000,00	1 010 000,00
831	Осуществление государственных полномочий по организации и осуществлению деятельности по опеке и попечительству в отношении совершеннолетних граждан, а также в сфере патронажа	10	06	8220002890		1 010 000,00	1 010 000,00	1 010 000,00
832	Расходы на выплаты персоналу в целях обеспечения выполнения функций государственными (муниципальными) органами, казенными учреждениями, органами управления государственными внебюджетными фондами	10	06	8220002890	100	946 200,00	946 200,00	946 200,00
833	Расходы на выплаты персоналу государственных (муниципальных) органов	10	06	8220002890	120	946 200,00	946 200,00	946 200,00
834	Закупка товаров, работ и услуг для обеспечения государственных (муниципальных) нужд	10	06	8220002890	200	63 800,00	63 800,00	63 800,00
835	Иные закупки товаров, работ и услуг для обеспечения государственных (муниципальных) нужд	10	06	8220002890	240	63 800,00	63 800,00	63 800,00
836	ФИЗИЧЕСКАЯ КУЛЬТУРА И СПОРТ	11				243 189 263,00	171 578 496,00	171 578 496,00
837	Физическая культура	11	01			104 767 705,00	91 781 600,00	91 781 600,00
838	Муниципальная программа "Развитие физической культуры и спорта в ЗАТО Железногорск"	11	01	0900000000		104 767 705,00	91 781 600,00	91 781 600,00
839	Резерв средств на исполнение условий соглашений о предоставлении межбюджетных трансфертов из вышестоящего бюджета в рамках муниципальной программы "Развитие физической культуры и спорта в ЗАТО Железногорск"	11	01	0900000010		2 282 090,00	0,00	0,00
840	Иные бюджетные ассигнования	11	01	0900000010	800	2 282 090,00	0,00	0,00
841	Резервные средства	11	01	0900000010	870	2 282 090,00	0,00	0,00
842	Подпрограмма "Развитие системы подготовки спортивного резерва"	11	01	0920000000		102 485 615,00	91 781 600,00	91 781 600,00
843	Организация оказания медицинской помощи лицам, занимающимся физической культурой и спортом	11	01	0920000030		3 193 880,00	0,00	0,00
844	Предоставление субсидий бюджетным, автономным учреждениям и иным некоммерческим организациям	11	01	0920000030	600	3 193 880,00	0,00	0,00
845	Субсидии бюджетным учреждениям	11	01	0920000030	610	1 604 600,00	0,00	0,00
846	Субсидии автономным учреждениям	11	01	0920000030	620	1 589 280,00	0,00	0,00
847	Оказание услуг (выполнение работ) муниципальными спортивными школами	11	01	0920000070		94 811 735,00	91 781 600,00	91 781 600,00
848	Предоставление субсидий бюджетным, автономным учреждениям и иным некоммерческим организациям	11	01	0920000070	600	94 811 735,00	91 781 600,00	91 781 600,00
849	Субсидии бюджетным учреждениям	11	01	0920000070	610	56 919 105,00	54 818 933,00	54 818 933,00
850	Субсидии автономным учреждениям	11	01	0920000070	620	37 892 630,00	36 962 667,00	36 962 667,00
851	Устранение предписаний надзорных органов в спортивных школах	11	01	0920000080		4 480 000,00	0,00	0,00
852	Предоставление субсидий бюджетным, автономным учреждениям и иным некоммерческим организациям	11	01	0920000080	600	4 480 000,00	0,00	0,00
853	Субсидии бюджетным учреждениям	11	01	0920000080	610	2 431 941,00	0,00	0,00
854	Субсидии автономным учреждениям	11	01	0920000080	620	2 048 059,00	0,00	0,00
855	Массовый спорт	11	02			133 648 413,00	75 581 362,00	75 581 362,00
856	Муниципальная программа "Развитие физической культуры и спорта в ЗАТО Железногорск"	11	02	0900000000		133 648 413,00	75 581 362,00	75 581 362,00
857	Резерв средств на исполнение условий соглашений о предоставлении межбюджетных трансфертов из вышестоящего бюджета в рамках муниципальной программы "Развитие физической культуры и спорта в ЗАТО Железногорск"	11	02	0900000010		1 221 549,11	0,00	0,00
858	Иные бюджетные ассигнования	11	02	0900000010	800	1 221 549,11	0,00	0,00
859	Резервные средства	11	02	0900000010	870	1 221 549,11	0,00	0,00
860	Подпрограмма "Развитие массовой физической культуры и спорта"	11	02	0910000000		121 129 715,54	75 581 362,00	75 581 362,00
861	Оказание услуг (выполнение работ) физкультурно-спортивными учреждениями	11	02	0910000210		68 763 627,00	68 265 627,00	68 265 627,00
862	Предоставление субсидий бюджетным, автономным учреждениям и иным некоммерческим организациям	11	02	0910000210	600	68 763 627,00	68 265 627,00	68 265 627,00
863	Субсидии автономным учреждениям	11	02	0910000210	620	68 763 627,00	68 265 627,00	68 265 627,00
864	Проведение занятий в клубах по месту жительства физкультурно-спортивными организациями, реализующими программы спортивной подготовки	11	02	0910000220		7 315 735,00	7 315 735,00	7 315 735,00
865	Предоставление субсидий бюджетным, автономным учреждениям и иным некоммерческим организациям	11	02	0910000220	600	7 315 735,00	7 315 735,00	7 315 735,00
866	Субсидии бюджетным учреждениям	11	02	0910000220	610	3 234 937,00	3 234 937,00	3 234 937,00
867	Субсидии автономным учреждениям	11	02	0910000220	620	4 080 798,00	4 080 798,00	4 080 798,00
868	Расходы на устранение предписаний надзорных органов в учреждениях спорта	11	02	0910000230		1 120 000,00	0,00	0,00
869	Предоставление субсидий бюджетным, автономным учреждениям и иным некоммерческим организациям	11	02	0910000230	600	1 120 000,00	0,00	0,00
870	Субсидии автономным учреждениям	11	02	0910000230	620	1 120 000,00	0,00	0,00
871	Благоустройство территории под размещение физкультурно-оздоровительного комплекса открытого типа и монтаж спортивно-технологического оборудования	11	02	0910000240		906 652,80	0,00	0,00
872	Закупка товаров, работ и услуг для обеспечения государственных (муниципальных) нужд	11	02	0910000240	200	906 652,80	0,00	0,00
873	Иные закупки товаров, работ и услуг для обеспечения государственных (муниципальных) нужд	11	02	0910000240	240	906 652,80	0,00	0,00
874	Расходы на благоустройство территории под размещение физкультурно-оздоровительного комплекса открытого типа и монтаж спортивно-технологического оборудования	11	02	09100S8430		21 758 347,20	0,00	0,00
875	Закупка товаров, работ и услуг для обеспечения государственных (муниципальных) нужд	11	02	09100S8430	200	21 758 347,20	0,00	0,00
876	Иные закупки товаров, работ и услуг для обеспечения государственных (муниципальных) нужд	11	02	09100S8430	240	21 758 347,20	0,00	0,00
877	Расходы на оснащение объекта спортивной инфраструктуры спортивно-технологическим оборудованием	11	02	091P552282		21 265 353,54	0,00	0,00
878	Закупка товаров, работ и услуг для обеспечения государственных (муниципальных) нужд	11	02	091P552282	200	21 265 353,54	0,00	0,00
879	Иные закупки товаров, работ и услуг для обеспечения государственных (муниципальных) нужд	11	02	091P552282	240	21 265 353,54	0,00	0,00
880	Подпрограмма "Развитие системы подготовки спортивного резерва"	11	02	0920000000		11 297 148,35	0,00	0,00
881	Затраты на поддержку спортивных клубов по месту жительства	11	02	09200S4180		1 020 000,00	0,00	0,00
882	Предоставление субсидий бюджетным, автономным учреждениям и иным некоммерческим организациям	11	02	09200S4180	600	1 020 000,00	0,00	0,00
883	Субсидии бюджетным учреждениям	11	02	09200S4180	610	510 000,00	0,00	0,00
884	Субсидии автономным учреждениям	11	02	09200S4180	620	510 000,00	0,00	0,00
885	Расходы на приобретение специализированных транспортных средств для перевозки инвалидов, спортивного оборудования, инвентаря, экипировки для занятий физической культурой и спортом лиц с ограниченными возможностями здоровья и инвалидов в муниципальных физкультурно-спортивных организациях	11	02	09200S4360		1 353 397,00	0,00	0,00
886	Предоставление субсидий бюджетным, автономным учреждениям и иным некоммерческим организациям	11	02	09200S4360	600	1 353 397,00	0,00	0,00
887	Субсидии автономным учреждениям	11	02	09200S4360	620	1 353 397,00	0,00	0,00
888	Расходы на выполнение требований федеральных стандартов спортивной подготовки	11	02	09200S6500		6 146 276,60	0,00	0,00
889	Предоставление субсидий бюджетным, автономным учреждениям и иным некоммерческим организациям	11	02	09200S6500	600	6 146 276,60	0,00	0,00
890	Субсидии бюджетным учреждениям	11	02	09200S6500	610	3 425 711,70	0,00	0,00
891	Субсидии автономным учреждениям	11	02	09200S6500	620	2 720 564,90	0,00	0,00
892	Расходы на развитие детско-юношеского спорта	11	02	09200S6540		2 777 474,75	0,00	0,00
893	Предоставление субсидий бюджетным, автономным учреждениям и иным некоммерческим организациям	11	02	09200S6540	600	2 777 474,75	0,00	0,00
894	Субсидии бюджетным учреждениям	11	02	09200S6540	610	2 043 802,17	0,00	0,00
895	Субсидии автономным учреждениям	11	02	09200S6540	620	733 672,58	0,00	0,00
896	Другие вопросы в области физической культуры и спорта	11	05			4 773 145,00	4 215 534,00	4 215 534,00
897	Муниципальная программа "Развитие физической культуры и спорта в ЗАТО Железногорск"	11	05	0900000000		4 773 145,00	4 215 534,00	4 215 534,00
898	Подпрограмма "Развитие массовой физической культуры и спорта"	11	05	0910000000		4 773 145,00	4 215 534,00	4 215 534,00
899	Оказание содействия в реализации мероприятий по развитию физической культуры и спорта в ЗАТО Железногорск	11	05	0910000060		4 773 145,00	4 215 534,00	4 215 534,00
900	Расходы на выплаты персоналу в целях обеспечения выполнения функций государственными (муниципальными) органами, казенными учреждениями, органами управления государственными внебюджетными фондами	11	05	0910000060	100	4 089 034,00	4 089 034,00	4 089 034,00
901	Расходы на выплаты персоналу казенных учреждений	11	05	0910000060	110	4 089 034,00	4 089 034,00	4 089 034,00
902	Закупка товаров, работ и услуг для обеспечения государственных (муниципальных) нужд	11	05	0910000060	200	124 500,00	124 500,00	124 500,00
903	Иные закупки товаров, работ и услуг для обеспечения государственных (муниципальных) нужд	11	05	0910000060	240	124 500,00	124 500,00	124 500,00
904	Социальное обеспечение и иные выплаты населению	11	05	0910000060	300	557 611,00	0,00	0,00
905	Социальные выплаты гражданам, кроме публичных нормативных социальных выплат	11	05	0910000060	320	557 611,00	0,00	0,00
906	Иные бюджетные ассигнования	11	05	0910000060	800	2 000,00	2 000,00	2 000,00
907	Уплата налогов, сборов и иных платежей	11	05	0910000060	850	2 000,00	2 000,00	2 000,00
908	СРЕДСТВА МАССОВОЙ ИНФОРМАЦИИ	12				17 214 306,19	16 295 510,00	16 295 510,00
909	Периодическая печать и издательства	12	02			17 214 306,19	16 295 510,00	16 295 510,00
910	Муниципальная программа "Гражданское общество-ЗАТО Железногорск"	12	02	1500000000		17 214 306,19	16 295 510,00	16 295 510,00
911	Подготовка и опубликование муниципальных правовых актов и доведение информации о социально-экономическом и культурном развитии муниципального образования и иной официальной информации	12	02	1500000030		10 635 510,00	9 895 510,00	9 895 510,00
912	Расходы на выплаты персоналу в целях обеспечения выполнения функций государственными (муниципальными) органами, казенными учреждениями, органами управления государственными внебюджетными фондами	12	02	1500000030	100	6 122 730,00	6 122 730,00	6 122 730,00
913	Расходы на выплаты персоналу казенных учреждений	12	02	1500000030	110	6 122 730,00	6 122 730,00	6 122 730,00
914	Закупка товаров, работ и услуг для обеспечения государственных (муниципальных) нужд	12	02	1500000030	200	4 476 780,00	3 721 780,00	3 721 780,00
915	Иные закупки товаров, работ и услуг для обеспечения государственных (муниципальных) нужд	12	02	1500000030	240	4 476 780,00	3 721 780,00	3 721 780,00
916	Иные бюджетные ассигнования	12	02	1500000030	800	36 000,00	51 000,00	51 000,00
917	Уплата налогов, сборов и иных платежей	12	02	1500000030	850	36 000,00	51 000,00	51 000,00
918	Подготовка и выпуск информационно-рекламных материалов социально-культурного значения	12	02	1500000040		6 578 796,19	6 400 000,00	6 400 000,00
919	Расходы на выплаты персоналу в целях обеспечения выполнения функций государственными (муниципальными) органами, казенными учреждениями, органами управления государственными внебюджетными фондами	12	02	1500000040	100	5 104 151,00	5 104 151,00	5 104 151,00
920	Расходы на выплаты персоналу казенных учреждений	12	02	1500000040	110	5 104 151,00	5 104 151,00	5 104 151,00
921	Закупка товаров, работ и услуг для обеспечения государственных (муниципальных) нужд	12	02	1500000040	200	1 474 645,19	1 295 849,00	1 295 849,00
922	Иные закупки товаров, работ и услуг для обеспечения государственных (муниципальных) нужд	12	02	1500000040	240	1 474 645,19	1 295 849,00	1 295 849,00
923	ОБСЛУЖИВАНИЕ ГОСУДАРСТВЕННОГО И МУНИЦИПАЛЬНОГО ДОЛГА	13				1 638 575,00	4 857 534,00	6 546 740,00
924	Обслуживание государственного (муниципального) внутреннего долга	13	01			1 638 575,00	4 857 534,00	6 546 740,00
925	Муниципальная программа "Управление муниципальными финансами в ЗАТО Железногорск"	13	01	1600000000		1 638 575,00	4 857 534,00	6 546 740,00
926	Подпрограмма "Управление муниципальным долгом ЗАТО Железногорск"	13	01	1610000000		1 638 575,00	4 857 534,00	6 546 740,00
927	Обслуживание муниципального долга	13	01	1610000010		1 638 575,00	4 857 534,00	6 546 740,00
928	Обслуживание государственного (муниципального) долга	13	01	1610000010	700	1 638 575,00	4 857 534,00	6 546 740,00
929	Обслуживание муниципального долга	13	01	1610000010	730	1 638 575,00	4 857 534,00	6 546 740,00
930	ВСЕГО:					3 917 152 865,02	3 528 808 519,32	3 511 999 526,12

Приложение № 7
к решению Совета депутатов от 01 июля 2021 № 9-93Р
Приложение №7
к решению Совета депутатов от 17.12.2020 № 4-40Р

РАСПРЕДЕЛЕНИЕ БЮДЖЕТНЫХ АССИГНОВАНИЙ ПО ЦЕЛЕВЫМ СТАТЬЯМ (МУНИЦИПАЛЬНЫМ ПРОГРАММАМ И НЕПРОГРАММНЫМ НАПРАВЛЕНИЯМ ДЕЯТЕЛЬНОСТИ), ГРУППАМ И ПОДГРУППАМ ВИДОВ РАСХОДОВ КЛАССИФИКАЦИИ РАСХОДОВ МЕСТНОГО БЮДЖЕТА НА 2021 ГОД И ПЛАНОВЫЙ ПЕРИОД 2022 - 2023 ГОДОВ

(рублей)

№ п/п	Наименование	КБК		Утверждено на 2021 год	Утверждено на 2022 год	Утверждено на 2023 год
		КЦСР	КВР			
1	Муниципальная программа "Развитие образования ЗАТО Железногорск"	0200000000		2 042 726 768,19	2 001 087 270,86	1 992 133 904,85
2	Резерв средств на исполнение условий соглашений о предоставлении межбюджетных трансфертов из вышестоящего бюджета в рамках муниципальной программы "Развитие образования ЗАТО Железногорск"	0200000010		15 399 356,35	0,00	0,00
3	Иные бюджетные ассигнования	0200000010	800	15 399 356,35	0,00	0,00
4	Резервные средства	0200000010	870	15 399 356,35	0,00	0,00
5	Подпрограмма "Развитие дошкольного, общего и дополнительного образования детей"	0210000000		2 018 598 240,04	1 972 770 670,86	1 970 879 904,85
6	Предоставление дошкольного образования	0210000010		325 590 536,77	312 933 010,00	312 933 010,00
7	Предоставление субсидий бюджетным, автономным учреждениям и иным некоммерческим организациям	0210000010	600	325 590 536,77	312 933 010,00	312 933 010,00
8	Субсидии бюджетным учреждениям	0210000010	610	325 590 536,77	312 933 010,00	312 933 010,00
9	Предоставление грантов в форме субсидий в рамках персонифицированного финансирования дополнительного образования детей	0210000050		2 146 631,76	0,00	0,00
10	Предоставление субсидий бюджетным, автономным учреждениям и иным некоммерческим организациям	0210000050	600	1 609 971,00	0,00	0,00
11	Субсидии бюджетным учреждениям	0210000050	610	536 657,00	0,00	0,00
12	Субсидии автономным учреждениям	0210000050	620	536 657,00	0,00	0,00
13	Субсидии некоммерческим организациям (за исключением государственных (муниципальных) учреждений)	0210000050	630	536 657,00	0,00	0,00
14	Иные бюджетные ассигнования	0210000050	800	536 660,76	0,00	0,00
15	Субсидии юридическим лицам (кроме некоммерческих организаций), индивидуальным предпринимателям, физическим лицам - производителям товаров, работ, услуг	0210000050	810	536 660,76	0,00	0,00
16	Расходы на оказание услуг по сбору, обобщению и анализу информации о качестве образовательной деятельности организаций, осуществляющих образовательную деятельность	0210000060		20 000,00	0,00	0,00
17	Закупка товаров, работ и услуг для обеспечения государственных (муниципальных) нужд	0210000060	200	20 000,00	0,00	0,00
18	Иные закупки товаров, работ и услуг для обеспечения государственных (муниципальных) нужд	0210000060	240	20 000,00	0,00	0,00
19	Работы по оценке запасов подземных вод действующего одиночного водозабора, по разработке технического проекта действующего водозабора (скважины, расположенной на территории оздоровительного лагеря) в МАУ ДО ДООЦ "Взлет"	0210000100		1 200 000,00	0,00	0,00
20	Предоставление субсидий бюджетным, автономным учреждениям и иным некоммерческим организациям	0210000100	600	1 200 000,00	0,00	0,00
21	Субсидии автономным учреждениям	0210000100	620	1 200 000,00	0,00	0,00
22	Организация и обеспечение условий для раскрытия и развития всех способностей и дарований обучающихся. Выявление педагогов, обладающих потенциалом к высоким профессиональным достижениям в работе с одаренными обучающимися	0210000110		379 000,00	379 000,00	379 000,00

23	Предоставление субсидий бюджетным, автономным учреждениям и иным некоммерческим организациям	0210000110	600	379 000,00	379 000,00	379 000,00
24	Субсидии бюджетным учреждениям	0210000110	610	379 000,00	379 000,00	379 000,00
25	Обеспечение возможности участия одаренных детей в краевых массовых мероприятиях, имеющих школьный, муниципальный и краевой уровень организации	0210000120		582 650,00	582 650,00	582 650,00
26	Закупка товаров, работ и услуг для обеспечения государственных (муниципальных) нужд	0210000120	200	402 650,00	402 650,00	402 650,00
27	Иные закупки товаров, работ и услуг для обеспечения государственных (муниципальных) нужд	0210000120	240	402 650,00	402 650,00	402 650,00
28	Предоставление субсидий бюджетным, автономным учреждениям и иным некоммерческим организациям	0210000120	600	180 000,00	180 000,00	180 000,00
29	Субсидии бюджетным учреждениям	0210000120	610	162 300,00	162 300,00	162 300,00
30	Субсидии автономным учреждениям	0210000120	620	17 700,00	17 700,00	17 700,00
31	Модернизация материально-технической базы образовательных организаций, работающих с одаренными детьми	0210000130		299 000,00	299 000,00	299 000,00
32	Предоставление субсидий бюджетным, автономным учреждениям и иным некоммерческим организациям	0210000130	600	299 000,00	299 000,00	299 000,00
33	Субсидии бюджетным учреждениям	0210000130	610	299 000,00	299 000,00	299 000,00
34	Предоставление дополнительного образования различной направленности	0210000140		98 725 283,07	120 128 118,00	120 128 118,00
35	Предоставление субсидий бюджетным, автономным учреждениям и иным некоммерческим организациям	0210000140	600	98 725 283,07	120 128 118,00	120 128 118,00
36	Субсидии бюджетным учреждениям	0210000140	610	72 847 538,07	94 400 373,00	94 400 373,00
37	Субсидии автономным учреждениям	0210000140	620	25 877 745,00	25 727 745,00	25 727 745,00
38	Выполнение функций муниципальными казенными учреждениями	0210000150		63 847 965,00	63 847 932,00	63 826 612,00
39	Расходы на выплаты персоналу в целях обеспечения выполнения функций государственными (муниципальными) органами, казенными учреждениями, органами управления государственными внебюджетными фондами	0210000150	100	51 144 811,30	51 497 353,00	51 497 353,00
40	Расходы на выплаты персоналу казенных учреждений	0210000150	110	51 144 811,30	51 497 353,00	51 497 353,00
41	Закупка товаров, работ и услуг для обеспечения государственных (муниципальных) нужд	0210000150	200	12 349 112,00	12 349 079,00	12 327 759,00
42	Иные закупки товаров, работ и услуг для обеспечения государственных (муниципальных) нужд	0210000150	240	12 349 112,00	12 349 079,00	12 327 759,00
43	Социальное обеспечение и иные выплаты населению	0210000150	300	352 541,70	0,00	0,00
44	Социальные выплаты гражданам, кроме публичных нормативных социальных выплат	0210000150	320	352 541,70	0,00	0,00
45	Иные бюджетные ассигнования	0210000150	800	1 500,00	1 500,00	1 500,00
46	Уплата налогов, сборов и иных платежей	0210000150	850	1 500,00	1 500,00	1 500,00
47	Расходы на организацию бесплатной перевозки обучающихся	0210000160		9 001 372,50	9 877 472,00	9 877 472,00
48	Закупка товаров, работ и услуг для обеспечения государственных (муниципальных) нужд	0210000160	200	9 001 372,50	9 877 472,00	9 877 472,00
49	Иные закупки товаров, работ и услуг для обеспечения государственных (муниципальных) нужд	0210000160	240	9 001 372,50	9 877 472,00	9 877 472,00
50	Субсидия бюджету муниципального образования Емельяновский район на компенсацию расходов по организации бесплатной перевозки обучающихся	0210000170		464 114,48	464 115,00	464 115,00
51	Межбюджетные трансферты	0210000170	500	464 114,48	464 115,00	464 115,00
52	Субсидии	0210000170	520	464 114,48	464 115,00	464 115,00
53	Предоставление общедоступного и бесплатного начального общего, основного общего, среднего (полного) общего образования по основным общеобразовательным программам	0210000220		169 332 436,14	164 490 964,00	164 490 964,00
54	Предоставление субсидий бюджетным, автономным учреждениям и иным некоммерческим организациям	0210000220	600	169 332 436,14	164 490 964,00	164 490 964,00
55	Субсидии бюджетным учреждениям	0210000220	610	154 814 436,14	149 972 964,00	149 972 964,00
56	Субсидии автономным учреждениям	0210000220	620	14 518 000,00	14 518 000,00	14 518 000,00
57	Обеспечение безопасных условий функционирования образовательных организаций в соответствии с действующим законодательством	0210000260		8 500 000,00	0,00	0,00
58	Закупка товаров, работ и услуг для обеспечения государственных (муниципальных) нужд	0210000260	200	8 500 000,00	0,00	0,00
59	Иные закупки товаров, работ и услуг для обеспечения государственных (муниципальных) нужд	0210000260	240	8 500 000,00	0,00	0,00
60	Мероприятия, связанные с профилактикой распространения коронавирусной инфекции	0210000680		3 311 441,58	0,00	0,00
61	Предоставление субсидий бюджетным, автономным учреждениям и иным некоммерческим организациям	0210000680	600	3 311 441,58	0,00	0,00
62	Субсидии бюджетным учреждениям	0210000680	610	403 747,38	0,00	0,00
63	Субсидии автономным учреждениям	0210000680	620	2 907 694,20	0,00	0,00
64	Обеспечение функционирования модели персонифицированного финансирования дополнительного образования детей	0210000690		21 433 368,24	0,00	0,00
65	Предоставление субсидий бюджетным, автономным учреждениям и иным некоммерческим организациям	0210000690	600	21 433 368,24	0,00	0,00
66	Субсидии бюджетным учреждениям	0210000690	610	21 433 368,24	0,00	0,00
67	Снос аварийных объектов	0210000700		510 652,80	0,00	0,00
68	Закупка товаров, работ и услуг для обеспечения государственных (муниципальных) нужд	0210000700	200	510 652,80	0,00	0,00
69	Иные закупки товаров, работ и услуг для обеспечения государственных (муниципальных) нужд	0210000700	240	510 652,80	0,00	0,00
70	Ежемесячное денежное вознаграждение за классное руководство педагогическим работникам государственных и муниципальных общеобразовательных организаций	0210053030		50 621 800,00	50 621 800,00	50 621 800,00
71	Предоставление субсидий бюджетным, автономным учреждениям и иным некоммерческим организациям	0210053030	600	50 621 800,00	50 621 800,00	50 621 800,00
72	Субсидии бюджетным учреждениям	0210053030	610	45 997 096,00	45 997 096,00	45 997 096,00
73	Субсидии автономным учреждениям	0210053030	620	4 624 704,00	4 624 704,00	4 624 704,00
74	Обеспечение государственных гарантий реализации прав на получение общедоступного и бесплатного дошкольного образования в муниципальных дошкольных образовательных организациях, общедоступного и бесплатного дошкольного образования в муниципальных общеобразовательных организациях в части обеспечения деятельности административно-хозяйственного, учебно-вспомогательного персонала и иных категорий работников образовательных организаций, участвующих в реализации общеобразовательных программ в соответствии с федеральными государственными образовательными стандартами	0210074080		192 760 550,00	191 618 000,00	191 618 000,00
75	Предоставление субсидий бюджетным, автономным учреждениям и иным некоммерческим организациям	0210074080	600	192 760 550,00	191 618 000,00	191 618 000,00
76	Субсидии бюджетным учреждениям	0210074080	610	192 760 550,00	191 618 000,00	191 618 000,00
77	Обеспечение государственных гарантий реализации прав на получение общедоступного и бесплатного начального общего, основного общего, среднего общего образования в муниципальных общеобразовательных организациях, обеспечение дополнительного образования детей в муниципальных общеобразовательных организациях в части обеспечения деятельности административно-хозяйственного, учебно-вспомогательного персонала и иных категорий работников образовательных организаций, участвующих в реализации общеобразовательных программ в соответствии с федеральными государственными образовательными стандартами	0210074090		108 393 500,00	108 280 000,00	108 280 000,00
78	Предоставление субсидий бюджетным, автономным учреждениям и иным некоммерческим организациям	0210074090	600	108 393 500,00	108 280 000,00	108 280 000,00
79	Субсидии бюджетным учреждениям	0210074090	610	98 075 508,00	97 962 008,00	97 962 008,00
80	Субсидии автономным учреждениям	0210074090	620	10 317 992,00	10 317 992,00	10 317 992,00
81	Осуществление присмотра и ухода за детьми-инвалидами, детьми-сиротами и детьми, оставшимися без попечения родителей, а также детьми с туберкулезной интоксикацией, обучающимися в муниципальных образовательных организациях, реализующих образовательную программу дошкольного образования, без взимания родительской платы	0210075540		1 796 900,00	1 796 900,00	1 796 900,00
82	Предоставление субсидий бюджетным, автономным учреждениям и иным некоммерческим организациям	0210075540	600	1 796 900,00	1 796 900,00	1 796 900,00
83	Субсидии бюджетным учреждениям	0210075540	610	1 796 900,00	1 796 900,00	1 796 900,00
84	Предоставление компенсации родителям (законным представителям) детей, посещающих образовательные организации, реализующие образовательную программу дошкольного образования (в соответствии с Законом края от 29 марта 2007 года № 22-6015)	0210075560		14 912 200,00	14 912 200,00	14 912 200,00
85	Закупка товаров, работ и услуг для обеспечения государственных (муниципальных) нужд	0210075560	200	66 800,00	66 800,00	66 800,00
86	Иные закупки товаров, работ и услуг для обеспечения государственных (муниципальных) нужд	0210075560	240	66 800,00	66 800,00	66 800,00
87	Социальное обеспечение и иные выплаты населению	0210075560	300	14 845 400,00	14 845 400,00	14 845 400,00
88	Публичные нормативные социальные выплаты гражданам	0210075560	310	14 845 400,00	14 845 400,00	14 845 400,00
89	Обеспечение государственных гарантий реализации прав на получение общедоступного и бесплатного начального общего, основного общего, среднего общего образования в муниципальных общеобразовательных организациях, обеспечение дополнительного образования детей в муниципальных общеобразовательных организациях, за исключением обеспечения деятельности административно-хозяйственного, учебно-вспомогательного персонала и иных категорий работников образовательных организаций, участвующих в реализации общеобразовательных программ в соответствии с федеральными государственными образовательными стандартами	0210075640		411 386 000,00	413 651 400,00	413 651 400,00
90	Предоставление субсидий бюджетным, автономным учреждениям и иным некоммерческим организациям	0210075640	600	411 386 000,00	413 651 400,00	413 651 400,00
91	Субсидии бюджетным учреждениям	0210075640	610	367 870 009,00	370 101 858,00	370 101 858,00
92	Субсидии автономным учреждениям	0210075640	620	43 515 991,00	43 549 542,00	43 549 542,00
93	Обеспечение питанием обучающихся в муниципальных и частных общеобразовательных организациях по имеющим государственную аккредитацию основным общеобразовательным программам без взимания платы (в соответствии с Законом края от 27 декабря 2005 года № 17-4377)	0210075660		10 549 300,00	12 535 700,00	10 594 700,00
94	Закупка товаров, работ и услуг для обеспечения государственных (муниципальных) нужд	0210075660	200	1 217,00	1 217,00	1 217,00
95	Иные закупки товаров, работ и услуг для обеспечения государственных (муниципальных) нужд	0210075660	240	1 217,00	1 217,00	1 217,00
96	Социальное обеспечение и иные выплаты населению	0210075660	300	103 373,00	103 373,00	103 373,00
97	Публичные нормативные социальные выплаты гражданам	0210075660	310	103 373,00	103 373,00	103 373,00
98	Предоставление субсидий бюджетным, автономным учреждениям и иным некоммерческим организациям	0210075660	600	10 444 710,00	12 431 110,00	10 490 110,00
99	Субсидии бюджетным учреждениям	0210075660	610	9 753 492,90	11 608 435,58	9 795 888,39
100	Субсидии автономным учреждениям	0210075660	620	691 217,10	822 674,42	694 221,61
101	Обеспечение государственных гарантий реализации прав на получение общедоступного и бесплатного дошкольного образования в муниципальных дошкольных образовательных организациях, общедоступного и бесплатного дошкольного образования в муниципальных общеобразовательных организациях, за исключением обеспечения деятельности административно-хозяйственного, учебно-вспомогательного персонала и иных категорий работников образовательных организаций, участвующих в реализации общеобразовательных программ в соответствии с федеральными государственными образовательными стандартами	0210075880		436 986 700,00	427 345 300,00	427 345 300,00
102	Предоставление субсидий бюджетным, автономным учреждениям и иным некоммерческим организациям	0210075880	600	436 986 700,00	427 345 300,00	427 345 300,00
103	Субсидии бюджетным учреждениям	0210075880	610	436 986 700,00	427 345 300,00	427 345 300,00
104	Осуществление государственных полномочий по обеспечению отдыха и оздоровления детей	0210076490		34 767 100,00	34 767 100,00	34 767 100,00
105	Социальное обеспечение и иные выплаты населению	0210076490	300	97 129,29	97 129,29	97 129,29
106	Социальные выплаты гражданам, кроме публичных нормативных социальных выплат	0210076490	320	97 129,29	97 129,29	97 129,29
107	Предоставление субсидий бюджетным, автономным учреждениям и иным некоммерческим организациям	0210076490	600	34 669 970,71	34 669 970,71	34 669 970,71
108	Субсидии бюджетным учреждениям	0210076490	610	4 338 571,00	4 338 571,00	4 338 571,00
109	Субсидии автономным учреждениям	0210076490	620	30 331 399,71	30 331 399,71	30 331 399,71
110	Расходы на организацию и обеспечение обучающихся по образовательным программам начального общего образования в муниципальных образовательных организациях, за исключением обучающихся с ограниченными возможностями здоровья, бесплатным горячим питанием, предусматривающим наличие горячего блюда, не считая горячего напитка	02100L3040		34 524 024,00	37 122 523,00	37 122 523,00
111	Предоставление субсидий бюджетным, автономным учреждениям и иным некоммерческим организациям	02100L3040	600	34 524 024,00	37 122 523,00	37 122 523,00
112	Субсидии бюджетным учреждениям	02100L3040	610	30 819 391,32	33 139 055,95	33 139 055,95
113	Субсидии автономным учреждениям	02100L3040	620	3 704 632,68	3 983 467,05	3 983 467,05
114	На выплаты врачам (включая санитарных врачей), медицинским сестрам диетическим, шеф-поварам, старшим воспитателям муниципальных загородных оздоровительных лагерей, оплату услуг по санитарно-эпидемиологической оценке обстановки муниципальных загородных оздоровительных лагерей, оказанных на договорной основе, в случае отсутствия в муниципальных загородных оздоровительных лагерях санитарных врачей	02100S3970		806 607,00	806 607,00	806 607,00
115	Предоставление субсидий бюджетным, автономным учреждениям и иным некоммерческим организациям	02100S3970	600	806 607,00	806 607,00	806 607,00
116	Субсидии автономным учреждениям	02100S3970	620	806 607,00	806 607,00	806 607,00
117	Расходы на сохранение и развитие материально-технической базы муниципальных загородных оздоровительных лагерей	02100S5530		5 414 666,67	0,00	0,00
118	Предоставление субсидий бюджетным, автономным учреждениям и иным некоммерческим организациям	02100S5530	600	5 414 666,67	0,00	0,00
119	Субсидии автономным учреждениям	02100S5530	620	5 414 666,67	0,00	0,00
120	Расходы на приведение зданий и сооружений общеобразовательных организаций в соответствие с требованиями законодательства	02100S5630		3 659 300,00	3 676 300,00	3 676 300,00
121	Предоставление субсидий бюджетным, автономным учреждениям и иным некоммерческим организациям	02100S5630	600	3 659 300,00	3 676 300,00	3 676 300,00
122	Субсидии бюджетным учреждениям	02100S5630	610	3 659 300,00	3 676 300,00	3 676 300,00
123	Расходы, направленные на развитие и повышение качества работы муниципальных учреждений, предоставление новых муниципальных услуг, повышение их качества	02100S8400		5 243 280,00	0,00	0,00
124	Закупка товаров, работ и услуг для обеспечения государственных (муниципальных) нужд	02100S8400	200	5 243 280,00	0,00	0,00
125	Иные закупки товаров, работ и услуг для обеспечения государственных (муниципальных) нужд	02100S8400	240	5 243 280,00	0,00	0,00
126	Внедрение целевой модели цифровой образовательной среды в общеобразовательных организациях и профессиональных образовательных организациях	021E452100		1 431 860,03	2 634 579,86	2 706 133,85
127	Закупка товаров, работ и услуг для обеспечения государственных (муниципальных) нужд	021E452100	200	1 431 860,03	2 634 579,86	2 706 133,85
128	Иные закупки товаров, работ и услуг для обеспечения государственных (муниципальных) нужд	021E452100	240	1 431 860,03	2 634 579,86	2 706 133,85
129	Подпрограмма "Государственная поддержка детей сирот, расширение практики применения семейных форм воспитания"	0220000000		8 729 171,80	28 316 600,00	21 254 000,00
130	Осуществление государственных полномочий по организации и осуществлению деятельности по опеке и попечительству в отношении несовершеннолетних	0220075520		7 027 700,00	7 027 700,00	7 027 700,00
131	Расходы на выплаты персоналу в целях обеспечения выполнения функций государственными (муниципальными) органами, казенными учреждениями, органами управления государственными внебюджетными фондами	0220075520	100	6 656 876,00	6 624 376,00	6 624 376,00
132	Расходы на выплаты персоналу государственных (муниципальных) органов	0220075520	120	6 656 876,00	6 624 376,00	6 624 376,00
133	Закупка товаров, работ и услуг для обеспечения государственных (муниципальных) нужд	0220075520	200	370 824,00	403 324,00	403 324,00
134	Иные закупки товаров, работ и услуг для обеспечения государственных (муниципальных) нужд	0220075520	240	370 824,00	403 324,00	403 324,00
135	Расходы на предоставление жилых помещений детям-сиротам и детям, оставшимся без попечения родителей, лицам из их числа по договорам найма специализированных жилых помещений	02200R0820		1 701 471,80	21 288 900,00	14 226 300,00
136	Капитальные вложения в объекты государственной (муниципальной) собственности	02200R0820	400	1 701 471,80	21 288 900,00	14 226 300,00
137	Бюджетные инвестиции	02200R0820	410	1 701 471,80	21 288 900,00	14 226 300,00
138	Муниципальная программа "Реформирование и модернизация жилищно-коммунального хозяйства и повышение энергетической эффективности на территории ЗАТО Железногорск"	0400000000		58 238 870,03	14 228 442,00	14 297 442,00
139	Резерв средств на исполнение условий соглашений о предоставлении межбюджетных трансфертов из вышестоящего бюджета в рамках муниципальной программы "Реформирование и модернизация жилищно-коммунального хозяйства и повышение энергетической эффективности на территории ЗАТО Железногорск"	0400000010		477 064,80	0,00	0,00
140	Иные бюджетные ассигнования	0400000010	800	477 064,80	0,00	0,00
141	Резервные средства	0400000010	870	477 064,80	0,00	0,00
142	Подпрограмма "Модернизация и капитальный ремонт объектов коммунальной инфраструктуры и энергетического комплекса ЗАТО Железногорск"	0410000000		31 105 084,83	0,00	0,00
143	Строительство водопроводной сети в районе ул. Загородная	0410000080		72 000,00	0,00	0,00
144	Капитальные вложения в объекты государственной (муниципальной) собственности	0410000080	400	72 000,00	0,00	0,00
145	Бюджетные инвестиции	0410000080	410	72 000,00	0,00	0,00
146	Разработка схемы теплоснабжения, схемы водоснабжения и водоотведения	0410000120		2 872 021,00	0,00	0,00
147	Закупка товаров, работ и услуг для обеспечения государственных (муниципальных) нужд	0410000120	200	2 872 021,00	0,00	0,00

148	Иные закупки товаров, работ и услуг для обеспечения государственных (муниципальных) нужд	0410000120	240	2 872 021,00	0,00	0,00
149	Расходы на приобретение и монтаж установок по очистке и обеззараживанию воды на системах водоснабжения	04100S4950		10 280 000,00	0,00	0,00
150	Закупка товаров, работ и услуг для обеспечения государственных (муниципальных) нужд	04100S4950	200	10 280 000,00	0,00	0,00
151	Иные закупки товаров, работ и услуг для обеспечения государственных (муниципальных) нужд	04100S4950	240	10 280 000,00	0,00	0,00
152	Расходы по капитальному ремонту, реконструкции находящихся в муниципальной собственности объектов коммунальной инфраструктуры, источников тепловой энергии и тепловых сетей, объектов электросетевого хозяйства и источников электрической энергии, а также на приобретение технологического оборудования, спецтехники для обеспечения функционирования систем теплоснабжения, электроснабжения, водоснабжения, водоотведения и очистки сточных вод	04100S5710		16 812 935,20	0,00	0,00
153	Закупка товаров, работ и услуг для обеспечения государственных (муниципальных) нужд	04100S5710	200	16 812 935,20	0,00	0,00
154	Иные закупки товаров, работ и услуг для обеспечения государственных (муниципальных) нужд	04100S5710	240	16 812 935,20	0,00	0,00
155	Расходы на строительство, и (или) реконструкцию, и (или) ремонт объектов электроснабжения, водоснабжения, находящихся в собственности муниципальных образований, для обеспечения подключения некоммерческих товариществ к источникам электроснабжения, водоснабжения	04100S5750		1 068 128,63	0,00	0,00
156	Капитальные вложения в объекты государственной (муниципальной) собственности	04100S5750	400	1 068 128,63	0,00	0,00
157	Бюджетные инвестиции	04100S5750	410	1 068 128,63	0,00	0,00
158	Подпрограмма "Развитие объектов социальной сферы, специального назначения и жилищно-коммунального хозяйства ЗАТО Железногорск"	0420000000		26 356 720,40	14 228 442,00	14 297 442,00
159	Организация и содержание мест захоронения в г. Железногорске, пос. Подгорном	0420000020		8 470 454,00	8 470 454,00	8 470 454,00
160	Предоставление субсидий бюджетным, автономным учреждениям и иным некоммерческим организациям	0420000020	600	8 470 454,00	8 470 454,00	8 470 454,00
161	Субсидии бюджетным учреждениям	0420000020	610	8 470 454,00	8 470 454,00	8 470 454,00
162	Строительство объекта ритуального назначения (кладбище)	0420000050		9 500 000,00	0,00	0,00
163	Капитальные вложения в объекты государственной (муниципальной) собственности	0420000050	400	9 500 000,00	0,00	0,00
164	Бюджетные инвестиции	0420000050	410	9 500 000,00	0,00	0,00
165	Расходы на финансовое обеспечение затрат, связанных с применением регулируемых цен на банные услуги МП "Нега"	0420000070		4 932 901,00	4 932 901,00	4 932 901,00
166	Иные бюджетные ассигнования	0420000070	800	4 932 901,00	4 932 901,00	4 932 901,00
167	Субсидии юридическим лицам (кроме некоммерческих организаций), индивидуальным предпринимателям, физическим лицам - производителям товаров, работ, услуг	0420000070	810	4 932 901,00	4 932 901,00	4 932 901,00
168	Организация и содержание земельных участков с разрешенным использованием под кладбища в поселках Додоново, Новый Путь, в деревне Шивера	0420000220		825 087,00	825 087,00	825 087,00
169	Закупка товаров, работ и услуг для обеспечения государственных (муниципальных) нужд	0420000220	200	825 087,00	825 087,00	825 087,00
170	Иные закупки товаров, работ и услуг для обеспечения государственных (муниципальных) нужд	0420000220	240	825 087,00	825 087,00	825 087,00
171	Благоустройство объекта ритуального назначения (кладбище)	0420000230		2 628 278,40	0,00	0,00
172	Закупка товаров, работ и услуг для обеспечения государственных (муниципальных) нужд	0420000230	200	2 628 278,40	0,00	0,00
173	Иные закупки товаров, работ и услуг для обеспечения государственных (муниципальных) нужд	0420000230	240	2 628 278,40	0,00	0,00
174	Расходы на обустройство и восстановление воинских захоронений	04200L2990		0,00	0,00	69 000,00
175	Закупка товаров, работ и услуг для обеспечения государственных (муниципальных) нужд	04200L2990	200	0,00	0,00	69 000,00
176	Иные закупки товаров, работ и услуг для обеспечения государственных (муниципальных) нужд	04200L2990	240	0,00	0,00	69 000,00
177	Подпрограмма "Энергосбережение и повышение энергетической эффективности ЗАТО Железногорск"	0430000000		300 000,00	0,00	0,00
178	Установка индивидуальных приборов учета горячей, холодной воды и электрической энергии в помещениях, находящихся в муниципальной собственности	0430000040		300 000,00	0,00	0,00
179	Закупка товаров, работ и услуг для обеспечения государственных (муниципальных) нужд	0430000040	200	300 000,00	0,00	0,00
180	Иные закупки товаров, работ и услуг для обеспечения государственных (муниципальных) нужд	0430000040	240	300 000,00	0,00	0,00
181	Муниципальная программа "Защита населения и территории ЗАТО Железногорск от чрезвычайных ситуаций природного и техногенного характера"	0500000000		35 650 645,00	31 395 545,00	31 395 545,00
182	Пропаганда в области безопасности людей на водных объектах	0500000010		95 000,00	95 000,00	95 000,00
183	Закупка товаров, работ и услуг для обеспечения государственных (муниципальных) нужд	0500000010	200	95 000,00	95 000,00	95 000,00
184	Иные закупки товаров, работ и услуг для обеспечения государственных (муниципальных) нужд	0500000010	240	95 000,00	95 000,00	95 000,00
185	Осуществление мероприятий по обеспечению безопасности людей на водных объектах, охране их жизни и здоровья	0500000020		6 997 699,00	4 963 699,00	4 963 699,00
186	Расходы на выплаты персоналу в целях обеспечения выполнения функций государственными (муниципальными) органами, казенными учреждениями, органами управления государственными внебюджетными фондами	0500000020	100	3 729 018,00	3 729 018,00	3 729 018,00
187	Расходы на выплаты персоналу казенных учреждений	0500000020	110	3 729 018,00	3 729 018,00	3 729 018,00
188	Закупка товаров, работ и услуг для обеспечения государственных (муниципальных) нужд	0500000020	200	3 268 681,00	1 234 681,00	1 234 681,00
189	Иные закупки товаров, работ и услуг для обеспечения государственных (муниципальных) нужд	0500000020	240	3 268 681,00	1 234 681,00	1 234 681,00
190	Резерв средств на исполнение условий соглашений о предоставлении межбюджетных трансфертов из вышестоящего бюджета в рамках муниципальной программы "Защита населения и территории ЗАТО Железногорск от чрезвычайных ситуаций природного и техногенного характера"	0500000030		999 906,85	0,00	0,00
191	Иные бюджетные ассигнования	0500000030	800	999 906,85	0,00	0,00
192	Резервные средства	0500000030	870	999 906,85	0,00	0,00
193	Подпрограмма "Подготовка населения и территории в области гражданской обороны, предупреждения и ликвидации чрезвычайных ситуаций"	0510000000		26 216 933,15	25 495 740,00	25 495 740,00
194	Оказание содействия в реализации мероприятий по защите населения от чрезвычайных ситуаций природного и техногенного характера	0510000020		16 932 199,00	16 401 099,00	16 401 099,00
195	Расходы на выплаты персоналу в целях обеспечения выполнения функций государственными (муниципальными) органами, казенными учреждениями, органами управления государственными внебюджетными фондами	0510000020	100	14 889 079,00	14 889 079,00	14 889 079,00
196	Расходы на выплаты персоналу казенных учреждений	0510000020	110	14 889 079,00	14 889 079,00	14 889 079,00
197	Закупка товаров, работ и услуг для обеспечения государственных (муниципальных) нужд	0510000020	200	1 609 020,00	1 509 020,00	1 509 020,00
198	Иные закупки товаров, работ и услуг для обеспечения государственных (муниципальных) нужд	0510000020	240	1 609 020,00	1 509 020,00	1 509 020,00
199	Социальное обеспечение и иные выплаты населению	0510000020	300	431 100,00	0,00	0,00
200	Социальные выплаты гражданам, кроме публичных нормативных социальных выплат	0510000020	320	431 100,00	0,00	0,00
201	Иные бюджетные ассигнования	0510000020	800	3 000,00	3 000,00	3 000,00
202	Уплата налогов, сборов и иных платежей	0510000020	850	3 000,00	3 000,00	3 000,00
203	Расходы на осуществление мероприятий по подготовке населения и территории в области гражданской обороны	0510000040		9 135 585,00	9 038 585,00	9 038 585,00
204	Закупка товаров, работ и услуг для обеспечения государственных (муниципальных) нужд	0510000040	200	9 133 185,00	9 036 185,00	9 036 185,00
205	Иные закупки товаров, работ и услуг для обеспечения государственных (муниципальных) нужд	0510000040	240	9 133 185,00	9 036 185,00	9 036 185,00
206	Иные бюджетные ассигнования	0510000040	800	2 400,00	2 400,00	2 400,00
207	Уплата налогов, сборов и иных платежей	0510000040	850	2 400,00	2 400,00	2 400,00
208	Расходы на содержание единых дежурно-диспетчерских служб	05100S4130		149 149,15	56 056,00	56 056,00
209	Закупка товаров, работ и услуг для обеспечения государственных (муниципальных) нужд	05100S4130	200	149 149,15	56 056,00	56 056,00
210	Иные закупки товаров, работ и услуг для обеспечения государственных (муниципальных) нужд	05100S4130	240	149 149,15	56 056,00	56 056,00
211	Подпрограмма "Обеспечение первичных мер пожарной безопасности на территории ЗАТО Железногорск"	0520000000		1 341 106,00	841 106,00	841 106,00
212	Проведение мероприятий противопожарной пропаганды	0520000010		75 000,00	75 000,00	75 000,00
213	Закупка товаров, работ и услуг для обеспечения государственных (муниципальных) нужд	0520000010	200	75 000,00	75 000,00	75 000,00
214	Иные закупки товаров, работ и услуг для обеспечения государственных (муниципальных) нужд	0520000010	240	75 000,00	75 000,00	75 000,00
215	Расходы на уплату административных штрафов и иных платежей	0520000030		500 000,00	0,00	0,00
216	Иные бюджетные ассигнования	0520000030	800	500 000,00	0,00	0,00
217	Уплата налогов, сборов и иных платежей	0520000030	850	500 000,00	0,00	0,00
218	Расходы на обеспечение первичных мер пожарной безопасности	05200S4120		766 106,00	766 106,00	766 106,00
219	Закупка товаров, работ и услуг для обеспечения государственных (муниципальных) нужд	05200S4120	200	243 738,00	766 106,00	766 106,00
220	Иные закупки товаров, работ и услуг для обеспечения государственных (муниципальных) нужд	05200S4120	240	243 738,00	766 106,00	766 106,00
221	Предоставление субсидий бюджетным, автономным учреждениям и иным некоммерческим организациям	05200S4120	600	522 368,00	0,00	0,00
222	Субсидии бюджетным учреждениям	05200S4120	610	390 830,00	0,00	0,00
223	Субсидии автономным учреждениям	05200S4120	620	131 538,00	0,00	0,00
224	Муниципальная программа "Охрана окружающей среды, воспроизводство природных ресурсов на территории ЗАТО Железногорск"	0600000000		17 847 657,00	13 047 657,00	13 047 657,00
225	Резерв средств на исполнение условий соглашений о предоставлении межбюджетных трансфертов из вышестоящего бюджета в рамках муниципальной программы "Охрана окружающей среды, воспроизводство природных ресурсов на территории ЗАТО Железногорск"	0600000010		1 000 000,00	0,00	0,00
226	Иные бюджетные ассигнования	0600000010	800	1 000 000,00	0,00	0,00
227	Резервные средства	0600000010	870	1 000 000,00	0,00	0,00
228	Подпрограмма "Обращение с отходами на территории ЗАТО Железногорск"	0610000000		4 880 000,00	1 080 000,00	1 080 000,00
229	Ликвидация несанкционированных свалок на территории ЗАТО Железногорск	0610000030		3 500 000,00	1 000 000,00	1 000 000,00
230	Закупка товаров, работ и услуг для обеспечения государственных (муниципальных) нужд	0610000030	200	3 500 000,00	1 000 000,00	1 000 000,00
231	Иные закупки товаров, работ и услуг для обеспечения государственных (муниципальных) нужд	0610000030	240	3 500 000,00	1 000 000,00	1 000 000,00
232	Расходы на оказание услуг по ведению реестра мест (площадок) накопления твердых коммунальных отходов на территории ЗАТО Железногорск и технической поддержке сайта "Реестр мест (площадок) накопления твердых коммунальных отходов на территории ЗАТО Железногорск"	0610000060		80 000,00	80 000,00	80 000,00
233	Закупка товаров, работ и услуг для обеспечения государственных (муниципальных) нужд	0610000060	200	80 000,00	80 000,00	80 000,00
234	Иные закупки товаров, работ и услуг для обеспечения государственных (муниципальных) нужд	0610000060	240	80 000,00	80 000,00	80 000,00
235	Разработка проектной документации по установлению санитарно-защитной зоны полигона ТБО пос. Подгорный ЗАТО Железногорск Красноярского края	0610000070		1 300 000,00	0,00	0,00
236	Закупка товаров, работ и услуг для обеспечения государственных (муниципальных) нужд	0610000070	200	1 300 000,00	0,00	0,00
237	Иные закупки товаров, работ и услуг для обеспечения государственных (муниципальных) нужд	0610000070	240	1 300 000,00	0,00	0,00
238	Подпрограмма "Обеспечение благоприятной окружающей среды, улучшение социально-экономических условий проживания населения"	0620000000		2 123 609,00	2 123 609,00	2 123 609,00
239	Расходы на организацию уничтожения и предупреждения распространения клещей в местах массового отдыха населения	0620000060		151 709,00	151 709,00	151 709,00
240	Закупка товаров, работ и услуг для обеспечения государственных (муниципальных) нужд	0620000060	200	151 709,00	151 709,00	151 709,00
241	Иные закупки товаров, работ и услуг для обеспечения государственных (муниципальных) нужд	0620000060	240	151 709,00	151 709,00	151 709,00
242	Выполнение отдельных государственных полномочий по организации мероприятий при осуществлении деятельности по обращению с животными без владельцев	0620075180		1 857 400,00	1 857 400,00	1 857 400,00
243	Расходы на выплаты персоналу в целях обеспечения выполнения функций государственными (муниципальными) органами, казенными учреждениями, органами управления государственными внебюджетными фондами	0620075180	100	189 300,00	189 300,00	189 300,00
244	Расходы на выплаты персоналу государственных (муниципальных) органов	0620075180	120	189 300,00	189 300,00	189 300,00
245	Закупка товаров, работ и услуг для обеспечения государственных (муниципальных) нужд	0620075180	200	1 668 100,00	1 668 100,00	1 668 100,00
246	Иные закупки товаров, работ и услуг для обеспечения государственных (муниципальных) нужд	0620075180	240	1 668 100,00	1 668 100,00	1 668 100,00
247	Расходы на организацию и проведение акарицидных обработок мест массового отдыха населения	06200S5550		114 500,00	114 500,00	114 500,00
248	Закупка товаров, работ и услуг для обеспечения государственных (муниципальных) нужд	06200S5550	200	114 500,00	114 500,00	114 500,00
249	Иные закупки товаров, работ и услуг для обеспечения государственных (муниципальных) нужд	06200S5550	240	114 500,00	114 500,00	114 500,00
250	Подпрограмма "Охрана, защита и воспроизводство городских лесов, лесов особо охраняемых природных территорий, расположенных в границах ЗАТО Железногорск"	0630000000		9 844 048,00	9 844 048,00	9 844 048,00
251	Мероприятия по охране, защите и воспроизводству городских лесов, лесов особо охраняемых территорий, расположенных в границах ЗАТО Железногорск	0630000010		9 844 048,00	9 844 048,00	9 844 048,00
252	Предоставление субсидий бюджетным, автономным учреждениям и иным некоммерческим организациям	0630000010	600	9 844 048,00	9 844 048,00	9 844 048,00
253	Субсидии бюджетным учреждениям	0630000010	610	9 844 048,00	9 844 048,00	9 844 048,00
254	Муниципальная программа "Безопасный город"	0700000000		290 000,00	290 000,00	290 000,00
255	Подпрограмма "Комплексные меры противодействия терроризму и экстремизму"	0710000000		90 000,00	90 000,00	90 000,00
256	Разработка и организация социальной антитеррористической рекламы и размещение в местах массового пребывания людей	0710000010		64 000,00	64 000,00	64 000,00
257	Закупка товаров, работ и услуг для обеспечения государственных (муниципальных) нужд	0710000010	200	64 000,00	64 000,00	64 000,00
258	Иные закупки товаров, работ и услуг для обеспечения государственных (муниципальных) нужд	0710000010	240	64 000,00	64 000,00	64 000,00
259	Проведение антитеррористической профилактической акции "Семинар-практикум по антитеррористической подготовке с учащимися образовательных учреждений ЗАТО Железногорск"	0710000020		26 000,00	26 000,00	26 000,00
260	Закупка товаров, работ и услуг для обеспечения государственных (муниципальных) нужд	0710000020	200	26 000,00	26 000,00	26 000,00
261	Иные закупки товаров, работ и услуг для обеспечения государственных (муниципальных) нужд	0710000020	240	26 000,00	26 000,00	26 000,00
262	Подпрограмма "Профилактика преступлений и правонарушений на территории ЗАТО Железногорск"	0720000000		200 000,00	200 000,00	200 000,00
263	Исполнение предписаний МУ МВД России по ЗАТО г.Железногорск по уничтожению дикорастущей конопли	0720000010		200 000,00	200 000,00	200 000,00
264	Закупка товаров, работ и услуг для обеспечения государственных (муниципальных) нужд	0720000010	200	200 000,00	200 000,00	200 000,00
265	Иные закупки товаров, работ и услуг для обеспечения государственных (муниципальных) нужд	0720000010	240	200 000,00	200 000,00	200 000,00
266	Муниципальная программа "Развитие культуры ЗАТО Железногорск"	0800000000		484 015 240,69	420 063 474,85	409 873 760,66
267	Резерв средств на исполнение условий соглашений о предоставлении межбюджетных трансфертов из вышестоящего бюджета в рамках муниципальной программы "Развитие культуры ЗАТО Железногорск"	0800000010		3 113 934,00	0,00	0,00
268	Иные бюджетные ассигнования	0800000010	800	3 113 934,00	0,00	0,00
269	Резервные средства	0800000010	870	3 113 934,00	0,00	0,00
270	Подпрограмма "Культурное наследие"	0810000000		96 913 866,33	69 963 206,00	68 963 206,00
271	Капитальный ремонт здания МБУК МВЦ по ул. Свердлова, 68	0810000040		843 897,33	0,00	0,00
272	Закупка товаров, работ и услуг для обеспечения государственных (муниципальных) нужд	0810000040	200	843 897,33	0,00	0,00
273	Иные закупки товаров, работ и услуг для обеспечения государственных (муниципальных) нужд	0810000040	240	843 897,33	0,00	0,00
274	Оказание услуг и выполнение работ библиотекой	0810000060		50 758 833,00	48 343 747,00	48 343 747,00
275	Предоставление субсидий бюджетным, автономным учреждениям и иным некоммерческим организациям	0810000060	600	50 758 833,00	48 343 747,00	48 343 747,00
276	Субсидии бюджетным учреждениям	0810000060	610	50 758 833,00	48 343 747,00	48 343 747,00
277	Оказание услуг и выполнение работ музейно-выставочным центром	0810000070		22 428 386,00	20 394 459,00	20 394 459,00
278	Предоставление субсидий бюджетным, автономным учреждениям и иным некоммерческим организациям	0810000070	600	22 428 386,00	20 394 459,00	20 394 459,00
279	Субсидии бюджетным учреждениям	0810000070	610	22 428 386,00	20 394 459,00	20 394 459,00
280	Расходы на комплексное развитие муниципальных учреждений культуры и образовательных организаций в области культуры	08100S4490		22 657 750,00	0,00	0,00
281	Предоставление субсидий бюджетным, автономным учреждениям и иным некоммерческим организациям	08100S4490	600	22 657 750,00	0,00	0,00
282	Субсидии бюджетным учреждениям	08100S4490	610	22 657 750,00	0,00	0,00
283	Расходы на комплектование книжных фондов библиотек муниципальных образований Красноярского края	08100S4880		225 000,00	225 000,00	225 000,00
284	Предоставление субсидий бюджетным, автономным учреждениям и иным некоммерческим организациям	08100S4880	600	225 000,00	225 000,00	225 000,00
285	Субсидии бюджетным учреждениям	08100S4880	610	225 000,00	225 000,00	225 000,00
286	Расходы на создание виртуальных концертных залов	081A354530		0,00	1 000 000,00	0,00
287	Предоставление субсидий бюджетным, автономным учреждениям и иным некоммерческим организациям	081A354530	600	0,00	1 000 000,00	0,00
288	Субсидии бюджетным учреждениям	081A354530	610	0,00	1 000 000,00	0,00
289	Подпрограмма "Досуг, искусство и народное творчество"	0820000000		221 184 216,36	197 033 476,85	192 150 934,66
290	Выполнение работ по обеспечению проведения праздников на территории ЗАТО Железногорск	0820000090		4 455 000,00	4 455 000,00	110 000,00

291	Закупка товаров, работ и услуг для обеспечения государственных (муниципальных) нужд	0820000090	200	4 455 000,00	4 455 000,00	110 000,00
292	Иные закупки товаров, работ и услуг для обеспечения государственных (муниципальных) нужд	0820000090	240	4 455 000,00	4 455 000,00	110 000,00
293	Оказание услуг и выполнение работ учреждениями театрального искусства	0820000130		77 732 050,00	70 877 136,00	70 877 136,00
294	Предоставление субсидий бюджетным, автономным учреждениям и иным некоммерческим организациям	0820000130	600	77 732 050,00	70 877 136,00	70 877 136,00
295	Субсидии бюджетным учреждениям	0820000130	610	77 732 050,00	70 877 136,00	70 877 136,00
296	Оказание услуг и выполнение работ культурно - досуговыми учреждениями	0820000140		58 367 262,00	49 759 458,00	49 759 458,00
297	Предоставление субсидий бюджетным, автономным учреждениям и иным некоммерческим организациям	0820000140	600	58 367 262,00	49 759 458,00	49 759 458,00
298	Субсидии бюджетным учреждениям	0820000140	610	58 367 262,00	49 759 458,00	49 759 458,00
299	Оказание услуг и выполнение работ парком культуры и отдыха	0820000150		24 306 560,00	22 345 135,00	22 345 135,00
300	Предоставление субсидий бюджетным, автономным учреждениям и иным некоммерческим организациям	0820000150	600	24 306 560,00	22 345 135,00	22 345 135,00
301	Субсидии автономным учреждениям	0820000150	620	24 306 560,00	22 345 135,00	22 345 135,00
302	Расходы на сохранение, возрождение и развитие народных художественных промыслов и ремесел	0820000210		25 000,00	25 000,00	25 000,00
303	Предоставление субсидий бюджетным, автономным учреждениям и иным некоммерческим организациям	0820000210	600	25 000,00	25 000,00	25 000,00
304	Субсидии бюджетным учреждениям	0820000210	610	25 000,00	25 000,00	25 000,00
305	Ремонт зданий ДК "Юность и ДК "Старт"	0820000220		6 000 000,00	0,00	0,00
306	Закупка товаров, работ и услуг для обеспечения государственных (муниципальных) нужд	0820000220	200	6 000 000,00	0,00	0,00
307	Иные закупки товаров, работ и услуг для обеспечения государственных (муниципальных) нужд	0820000220	240	6 000 000,00	0,00	0,00
308	Организация и проведение культурно-массовых мероприятий (проведение городских праздников)	0820000230		42 380 914,00	42 380 914,00	41 999 808,26
309	Предоставление субсидий бюджетным, автономным учреждениям и иным некоммерческим организациям	0820000230	600	42 380 914,00	42 380 914,00	41 999 808,26
310	Субсидии бюджетным учреждениям	0820000230	610	29 595 681,00	29 595 681,00	29 214 575,26
311	Субсидии автономным учреждениям	0820000230	620	12 785 233,00	12 785 233,00	12 785 233,00
312	Расходы на поддержку творческой деятельности и укрепление материально-технической базы муниципальных театров в населенных пунктах с численностью населения до 300 тысяч человек	08200L4660		7 917 430,36	7 190 833,85	7 034 397,40
313	Предоставление субсидий бюджетным, автономным учреждениям и иным некоммерческим организациям	08200L4660	600	7 917 430,36	7 190 833,85	7 034 397,40
314	Субсидии бюджетным учреждениям	08200L4660	610	7 917 430,36	7 190 833,85	7 034 397,40
315	Подпрограмма "Обеспечение условий реализации программы и прочие мероприятия"	0830000000		155 368 004,00	145 735 572,00	141 428 400,00
316	Обеспечение реализации муниципальной программы	0830000020		64 742 049,00	56 517 422,00	56 517 422,00
317	Расходы на выплаты персоналу в целях обеспечения выполнения функций государственными (муниципальными) органами, казенными учреждениями, органами управления государственными внебюджетными фондами	0830000020	100	60 741 201,00	52 516 574,00	52 516 574,00
318	Расходы на выплаты персоналу казенных учреждений	0830000020	110	60 741 201,00	52 516 574,00	52 516 574,00
319	Закупка товаров, работ и услуг для обеспечения государственных (муниципальных) нужд	0830000020	200	3 995 848,00	3 995 848,00	3 995 848,00
320	Иные закупки товаров, работ и услуг для обеспечения государственных (муниципальных) нужд	0830000020	240	3 995 848,00	3 995 848,00	3 995 848,00
321	Иные бюджетные ассигнования	0830000020	800	5 000,00	5 000,00	5 000,00
322	Уплата налогов, сборов и иных платежей	0830000020	850	5 000,00	5 000,00	5 000,00
323	Оказание услуг и выполнение работ учреждениями дополнительного образования в области культуры	0830000030		90 625 955,00	84 910 978,00	84 910 978,00
324	Предоставление субсидий бюджетным, автономным учреждениям и иным некоммерческим организациям	0830000030	600	90 625 955,00	84 910 978,00	84 910 978,00
325	Субсидии бюджетным учреждениям	0830000030	610	90 625 955,00	84 910 978,00	84 910 978,00
326	Расходы на оснащение образовательных учреждений в сфере культуры музыкальными инструментами, оборудованием и учебными материалами	083A155191		0,00	4 307 172,00	0,00
327	Предоставление субсидий бюджетным, автономным учреждениям и иным некоммерческим организациям	083A155191	600	0,00	4 307 172,00	0,00
328	Субсидии бюджетным учреждениям	083A155191	610	0,00	4 307 172,00	0,00
329	Подпрограмма "Развитие архивного дела"	0840000000		7 435 220,00	7 331 220,00	7 331 220,00
330	Пополнение фондов архива и эффективное использование архивных документов	0840000010		7 435 220,00	7 331 220,00	7 331 220,00
331	Расходы на выплаты персоналу в целях обеспечения выполнения функций государственными (муниципальными) органами, казенными учреждениями, органами управления государственными внебюджетными фондами	0840000010	100	5 355 834,00	5 355 834,00	5 355 834,00
332	Расходы на выплаты персоналу казенных учреждений	0840000010	110	5 355 834,00	5 355 834,00	5 355 834,00
333	Закупка товаров, работ и услуг для обеспечения государственных (муниципальных) нужд	0840000010	200	2 077 386,00	1 973 386,00	1 973 386,00
334	Иные закупки товаров, работ и услуг для обеспечения государственных (муниципальных) нужд	0840000010	240	2 077 386,00	1 973 386,00	1 973 386,00
335	Иные бюджетные ассигнования	0840000010	800	2 000,00	2 000,00	2 000,00
336	Уплата налогов, сборов и иных платежей	0840000010	850	2 000,00	2 000,00	2 000,00
337	Муниципальная программа "Развитие физической культуры и спорта в ЗАТО Железногорск"	0900000000		243 189 263,00	171 578 496,00	171 578 496,00
338	Резерв средств на исполнение условий соглашений о предоставлении межбюджетных трансфертов из вышестоящего бюджета в рамках муниципальной программы "Развитие физической культуры и спорта в ЗАТО Железногорск"	0900000010		3 503 639,11	0,00	0,00
339	Иные бюджетные ассигнования	0900000010	800	3 503 639,11	0,00	0,00
340	Резервные средства	0900000010	870	3 503 639,11	0,00	0,00
341	Подпрограмма "Развитие массовой физической культуры и спорта"	0910000000		125 902 860,54	79 796 896,00	79 796 896,00
342	Оказание содействия в реализации мероприятий по развитию физической культуры и спорта в ЗАТО Железногорск	0910000060		4 773 145,00	4 215 534,00	4 215 534,00
343	Расходы на выплаты персоналу в целях обеспечения выполнения функций государственными (муниципальными) органами, казенными учреждениями, органами управления государственными внебюджетными фондами	0910000060	100	4 089 034,00	4 089 034,00	4 089 034,00
344	Расходы на выплаты персоналу казенных учреждений	0910000060	110	4 089 034,00	4 089 034,00	4 089 034,00
345	Закупка товаров, работ и услуг для обеспечения государственных (муниципальных) нужд	0910000060	200	124 500,00	124 500,00	124 500,00
346	Иные закупки товаров, работ и услуг для обеспечения государственных (муниципальных) нужд	0910000060	240	124 500,00	124 500,00	124 500,00
347	Социальное обеспечение и иные выплаты населению	0910000060	300	557 611,00	0,00	0,00
348	Социальные выплаты гражданам, кроме публичных нормативных социальных выплат	0910000060	320	557 611,00	0,00	0,00
349	Иные бюджетные ассигнования	0910000060	800	2 000,00	2 000,00	2 000,00
350	Уплата налогов, сборов и иных платежей	0910000060	850	2 000,00	2 000,00	2 000,00
351	Оказание услуг (выполнение работ) физкультурно-спортивными учреждениями	0910000210		68 763 627,00	68 265 627,00	68 265 627,00
352	Предоставление субсидий бюджетным, автономным учреждениям и иным некоммерческим организациям	0910000210	600	68 763 627,00	68 265 627,00	68 265 627,00
353	Субсидии автономным учреждениям	0910000210	620	68 763 627,00	68 265 627,00	68 265 627,00
354	Проведение занятий в клубах по месту жительства физкультурно-спортивными организациями, реализующими программы спортивной подготовки	0910000220		7 315 735,00	7 315 735,00	7 315 735,00
355	Предоставление субсидий бюджетным, автономным учреждениям и иным некоммерческим организациям	0910000220	600	7 315 735,00	7 315 735,00	7 315 735,00
356	Субсидии бюджетным учреждениям	0910000220	610	3 234 937,00	3 234 937,00	3 234 937,00
357	Субсидии автономным учреждениям	0910000220	620	4 080 798,00	4 080 798,00	4 080 798,00
358	Расходы на устранение предписаний надзорных органов в учреждениях спорта	0910000230		1 120 000,00	0,00	0,00
359	Предоставление субсидий бюджетным, автономным учреждениям и иным некоммерческим организациям	0910000230	600	1 120 000,00	0,00	0,00
360	Субсидии автономным учреждениям	0910000230	620	1 120 000,00	0,00	0,00
361	Благоустройство территории под размещение физкультурно-оздоровительного комплекса открытого типа и монтаж спортивно-технологического оборудования	0910000240		906 652,80	0,00	0,00
362	Закупка товаров, работ и услуг для обеспечения государственных (муниципальных) нужд	0910000240	200	906 652,80	0,00	0,00
363	Иные закупки товаров, работ и услуг для обеспечения государственных (муниципальных) нужд	0910000240	240	906 652,80	0,00	0,00
364	Расходы на благоустройство территории под размещение физкультурно-оздоровительного комплекса открытого типа и монтаж спортивно-технологического оборудования	09100S8430		21 758 347,20	0,00	0,00
365	Закупка товаров, работ и услуг для обеспечения государственных (муниципальных) нужд	09100S8430	200	21 758 347,20	0,00	0,00
366	Иные закупки товаров, работ и услуг для обеспечения государственных (муниципальных) нужд	09100S8430	240	21 758 347,20	0,00	0,00
367	Расходы на оснащение объекта спортивной инфраструктуры спортивно-технологическим оборудованием	091P552282		21 265 353,54	0,00	0,00
368	Закупка товаров, работ и услуг для обеспечения государственных (муниципальных) нужд	091P552282	200	21 265 353,54	0,00	0,00
369	Иные закупки товаров, работ и услуг для обеспечения государственных (муниципальных) нужд	091P552282	240	21 265 353,54	0,00	0,00
370	Подпрограмма "Развитие системы подготовки спортивного резерва"	0920000000		113 782 763,35	91 781 600,00	91 781 600,00
371	Организация оказания медицинской помощи лицам, занимающимся физической культурой и спортом	0920000030		3 193 880,00	0,00	0,00
372	Предоставление субсидий бюджетным, автономным учреждениям и иным некоммерческим организациям	0920000030	600	3 193 880,00	0,00	0,00
373	Субсидии бюджетным учреждениям	0920000030	610	1 604 600,00	0,00	0,00
374	Субсидии автономным учреждениям	0920000030	620	1 589 280,00	0,00	0,00
375	Оказание услуг (выполнение работ) муниципальными спортивными школами	0920000070		94 811 735,00	91 781 600,00	91 781 600,00
376	Предоставление субсидий бюджетным, автономным учреждениям и иным некоммерческим организациям	0920000070	600	94 811 735,00	91 781 600,00	91 781 600,00
377	Субсидии бюджетным учреждениям	0920000070	610	56 919 105,00	54 818 933,00	54 818 933,00
378	Субсидии автономным учреждениям	0920000070	620	37 892 630,00	36 962 667,00	36 962 667,00
379	Устранение предписаний надзорных органов в спортивных школах	0920000080		4 480 000,00	0,00	0,00
380	Предоставление субсидий бюджетным, автономным учреждениям и иным некоммерческим организациям	0920000080	600	4 480 000,00	0,00	0,00
381	Субсидии бюджетным учреждениям	0920000080	610	2 431 941,00	0,00	0,00
382	Субсидии автономным учреждениям	0920000080	620	2 048 059,00	0,00	0,00
383	Затраты на поддержку спортивных клубов по месту жительства	09200S4180		1 020 000,00	0,00	0,00
384	Предоставление субсидий бюджетным, автономным учреждениям и иным некоммерческим организациям	09200S4180	600	1 020 000,00	0,00	0,00
385	Субсидии бюджетным учреждениям	09200S4180	610	510 000,00	0,00	0,00
386	Субсидии автономным учреждениям	09200S4180	620	510 000,00	0,00	0,00
387	Расходы на приобретение специализированных транспортных средств для перевозки инвалидов, спортивного оборудования, инвентаря, экипировки для занятий физической культурой и спортом лиц с ограниченными возможностями здоровья и инвалидов в муниципальных физкультурно-спортивных организациях	09200S4360		1 353 397,00	0,00	0,00
388	Предоставление субсидий бюджетным, автономным учреждениям и иным некоммерческим организациям	09200S4360	600	1 353 397,00	0,00	0,00
389	Субсидии автономным учреждениям	09200S4360	620	1 353 397,00	0,00	0,00
390	Расходы на выполнение требований федеральных стандартов спортивной подготовки	09200S6500		6 146 276,60	0,00	0,00
391	Предоставление субсидий бюджетным, автономным учреждениям и иным некоммерческим организациям	09200S6500	600	6 146 276,60	0,00	0,00
392	Субсидии бюджетным учреждениям	09200S6500	610	3 425 711,70	0,00	0,00
393	Субсидии автономным учреждениям	09200S6500	620	2 720 564,90	0,00	0,00
394	Расходы на развитие детско-юношеского спорта	09200S6540		2 777 474,75	0,00	0,00
395	Предоставление субсидий бюджетным, автономным учреждениям и иным некоммерческим организациям	09200S6540	600	2 777 474,75	0,00	0,00
396	Субсидии бюджетным учреждениям	09200S6540	610	2 043 802,17	0,00	0,00
397	Субсидии автономным учреждениям	09200S6540	620	733 672,58	0,00	0,00
398	Муниципальная программа "Молодежь ЗАТО Железногорск в XXI веке"	1000000000		22 353 917,00	13 005 232,00	13 005 232,00
399	Создание условий для трудовой занятости несовершеннолетних граждан ЗАТО Железногорск, организация работы муниципальных трудовых отрядов и профориентации молодежи	1000000010		8 240 285,00	0,00	0,00
400	Расходы на выплаты персоналу в целях обеспечения выполнения функций государственными (муниципальными) органами, казенными учреждениями, органами управления государственными внебюджетными фондами	1000000010	100	271 122,00	0,00	0,00
401	Расходы на выплаты персоналу казенных учреждений	1000000010	110	271 122,00	0,00	0,00
402	Предоставление субсидий бюджетным, автономным учреждениям и иным некоммерческим организациям	1000000010	600	7 969 163,00	0,00	0,00
403	Субсидии бюджетным учреждениям	1000000010	610	7 009 627,00	0,00	0,00
404	Субсидии автономным учреждениям	1000000010	620	959 536,00	0,00	0,00
405	Присуждение и организация выплаты Городской молодежной премии за достижения в области социально-экономического развития ЗАТО Железногорск	1000000030		341 592,00	341 592,00	341 592,00
406	Закупка товаров, работ и услуг для обеспечения государственных (муниципальных) нужд	1000000030	200	25 500,00	25 500,00	25 500,00
407	Иные закупки товаров, работ и услуг для обеспечения государственных (муниципальных) нужд	1000000030	240	25 500,00	25 500,00	25 500,00
408	Социальное обеспечение и иные выплаты населению	1000000030	300	316 092,00	316 092,00	316 092,00
409	Премии и гранты	1000000030	350	316 092,00	316 092,00	316 092,00
410	Организация и осуществление мероприятий по работе с молодежью	1000000070		10 684 360,00	10 500 360,00	10 500 360,00
411	Расходы на выплаты персоналу в целях обеспечения выполнения функций государственными (муниципальными) органами, казенными учреждениями, органами управления государственными внебюджетными фондами	1000000070	100	7 489 386,00	7 489 386,00	7 489 386,00
412	Расходы на выплаты персоналу казенных учреждений	1000000070	110	7 489 386,00	7 489 386,00	7 489 386,00
413	Закупка товаров, работ и услуг для обеспечения государственных (муниципальных) нужд	1000000070	200	3 192 974,00	3 008 974,00	3 008 974,00
414	Иные закупки товаров, работ и услуг для обеспечения государственных (муниципальных) нужд	1000000070	240	3 192 974,00	3 008 974,00	3 008 974,00
415	Иные бюджетные ассигнования	1000000070	800	2 000,00	2 000,00	2 000,00
416	Уплата налогов, сборов и иных платежей	1000000070	850	2 000,00	2 000,00	2 000,00
417	Поддержка молодежных инициатив	1000000090		100 000,00	100 000,00	100 000,00
418	Закупка товаров, работ и услуг для обеспечения государственных (муниципальных) нужд	1000000090	200	100 000,00	100 000,00	100 000,00
419	Иные закупки товаров, работ и услуг для обеспечения государственных (муниципальных) нужд	1000000090	240	100 000,00	100 000,00	100 000,00
420	Резерв средств на исполнение условий соглашений о предоставлении межбюджетных трансфертов из вышестоящего бюджета в рамках муниципальной программы "Молодежь ЗАТО Железногорск в XXI веке"	1000000100		1 000 000,00	0,00	0,00
421	Иные бюджетные ассигнования	1000000100	800	1 000 000,00	0,00	0,00
422	Резервные средства	1000000100	870	1 000 000,00	0,00	0,00
423	Расходы на поддержку деятельности муниципальных молодежных центров	10000S4560		1 987 680,00	2 063 280,00	2 063 280,00
424	Закупка товаров, работ и услуг для обеспечения государственных (муниципальных) нужд	10000S4560	200	1 987 680,00	2 063 280,00	2 063 280,00
425	Иные закупки товаров, работ и услуг для обеспечения государственных (муниципальных) нужд	10000S4560	240	1 987 680,00	2 063 280,00	2 063 280,00
426	Муниципальная программа "Развитие инвестиционной, инновационной деятельности, малого и среднего предпринимательства на территории ЗАТО Железногорск"	1100000000		1 500 000,00	1 500 000,00	1 500 000,00
427	Подпрограмма "Оказание финансовой поддержки субъектам малого и (или) среднего предпринимательства, осуществляющим приоритетные виды деятельности"	1110000000		1 500 000,00	1 500 000,00	1 500 000,00
428	Субсидии субъектам малого и среднего предпринимательства, являющимся резидентами промышленного парка на территории г. Железногорска, на возмещение части затрат на уплату арендной платы за земельные участки (объекты недвижимости), расположенные на территории промышленного парка	1110000040		200 000,00	200 000,00	200 000,00
429	Иные бюджетные ассигнования	1110000040	800	200 000,00	200 000,00	200 000,00
430	Субсидии юридическим лицам (кроме некоммерческих организаций), индивидуальным предпринимателям, физическим лицам - производителям товаров, работ, услуг	1110000040	810	200 000,00	200 000,00	200 000,00
431	Субсидии субъектам малого и среднего предпринимательства, осуществившим расходы на строительство (реконструкцию) для собственных нужд производственных зданий, строений, сооружений и (или) приобретение оборудования за счет собственных средств и (или) привлеченных целевых заемных средств, предоставляемых на условиях платности и возвратности кредитными и лизинговыми организациями, региональной микрофинансовой организацией, организациями, образующими инфраструктуру поддержки субъектов малого и среднего предпринимательства, в целях создания и (или) развития, и (или) модернизации производства товаров (работ, услуг)	1110000050		1 000 000,00	1 000 000,00	1 000 000,00
432	Иные бюджетные ассигнования	1110000050	800	1 000 000,00	1 000 000,00	1 000 000,00
433	Субсидии юридическим лицам (кроме некоммерческих организаций), индивидуальным предпринимателям, физическим лицам - производителям товаров, работ, услуг	1110000050	810	1 000 000,00	1 000 000,00	1 000 000,00
434	Субсидии на возмещение части затрат субъектов малого и среднего предпринимательства, связанных с уплатой лизинговых платежей по договору (договорам) лизинга оборудования, заключенному (заключенным) с российскими лизинговыми организациями в целях создания и (или) развития, и (или) модернизации производства товаров (работ, услуг)	1110000070		100 000,00	100 000,00	100 000,00
435	Иные бюджетные ассигнования	1110000070	800	100 000,00	100 000,00	100 000,00
436	Субсидии юридическим лицам (кроме некоммерческих организаций), индивидуальным предпринимателям, физическим лицам - производителям товаров, работ, услуг	1110000070	810	100 000,00	100 000,00	100 000,00
437	Субсидии на возмещение части затрат субъектов малого и среднего предпринимательства, в состав учредителей которых входят граждане, относящиеся к приоритетной целевой группе, а также индивидуальных предпринимателей из числа граждан, относящихся к приоритетной целевой группе	1110000080		200 000,00	200 000,00	200 000,00
438	Иные бюджетные ассигнования	1110000080	800	200 000,00	200 000,00	200 000,00

439	Субсидии юридическим лицам (кроме некоммерческих организаций), индивидуальным предпринимателям, физическим лицам - производителям товаров, работ, услуг	1110000080	810	200 000,00	200 000,00	200 000,00
440	Муниципальная программа "Развитие транспортной системы, содержание и благоустройство территории ЗАТО Железногорск"	1200000000		531 782 109,06	444 406 343,00	448 847 524,00
441	Резерв средств на исполнение условий соглашений о предоставлении межбюджетных трансфертов из вышестоящего бюджета в рамках муниципальной программы "Развитие транспортной системы, содержание и благоустройство территории ЗАТО Железногорск"	1200000010		3 998 037,77	0,00	0,00
442	Иные бюджетные ассигнования	1200000010	800	3 998 037,77	0,00	0,00
443	Резервные средства	1200000010	870	3 998 037,77	0,00	0,00
444	Подпрограмма "Осуществление дорожной деятельности в отношении автомобильных дорог местного значения"	1210000000		310 308 043,00	235 738 097,00	240 179 278,00
445	Капитальный ремонт, ремонт автомобильных дорог общего пользования местного значения за счет средств муниципального дорожного фонда	1210000130		67 083 766,00	0,00	0,00
446	Закупка товаров, работ и услуг для обеспечения государственных (муниципальных) нужд	1210000130	200	67 083 766,00	0,00	0,00
447	Иные закупки товаров, работ и услуг для обеспечения государственных (муниципальных) нужд	1210000130	240	67 083 766,00	0,00	0,00
448	Расходы на содержание автомобильных дорог общего пользования местного значения за счет средств муниципального дорожного фонда	1210000270		11 852 847,00	1 983 167,00	93 791 049,00
449	Предоставление субсидий бюджетным, автономным учреждениям и иным некоммерческим организациям	1210000270	600	11 852 847,00	1 983 167,00	93 791 049,00
450	Субсидии бюджетным учреждениям	1210000270	610	11 852 847,00	1 983 167,00	93 791 049,00
451	Расходы на содержание автомобильных дорог общего пользования местного значения муниципальных районов, городских округов, городских и сельских поселений за счет средств муниципального дорожного фонда	12100S5080		198 608 308,00	202 836 608,00	115 469 907,00
452	Предоставление субсидий бюджетным, автономным учреждениям и иным некоммерческим организациям	12100S5080	600	198 608 308,00	202 836 608,00	115 469 907,00
453	Субсидии бюджетным учреждениям	12100S5080	610	198 608 308,00	202 836 608,00	115 469 907,00
454	Расходы на капитальный ремонт и ремонт автомобильных дорог общего пользования местного значения за счет средств муниципального дорожного фонда	12100S5090		30 918 322,00	30 918 322,00	30 918 322,00
455	Закупка товаров, работ и услуг для обеспечения государственных (муниципальных) нужд	12100S5090	200	30 918 322,00	30 918 322,00	30 918 322,00
456	Иные закупки товаров, работ и услуг для обеспечения государственных (муниципальных) нужд	12100S5090	240	30 918 322,00	30 918 322,00	30 918 322,00
457	Расходы за счет иных межбюджетных трансфертов за содействие развитию налогового потенциала	12100S7450		1 844 800,00	0,00	0,00
458	Закупка товаров, работ и услуг для обеспечения государственных (муниципальных) нужд	12100S7450	200	1 844 800,00	0,00	0,00
459	Иные закупки товаров, работ и услуг для обеспечения государственных (муниципальных) нужд	12100S7450	240	1 844 800,00	0,00	0,00
460	Подпрограмма "Повышение безопасности дорожного движения на дорогах общего пользования местного значения"	1220000000		3 794 422,23	774 800,00	774 800,00
461	Временное перемещение, хранение, оценка и утилизация брошенных и бесхозяйных транспортных средств на территории ЗАТО Железногорск	1220000010		200 000,00	200 000,00	200 000,00
462	Закупка товаров, работ и услуг для обеспечения государственных (муниципальных) нужд	1220000010	200	200 000,00	200 000,00	200 000,00
463	Иные закупки товаров, работ и услуг для обеспечения государственных (муниципальных) нужд	1220000010	240	200 000,00	200 000,00	200 000,00
464	Проведение конкурсов по тематике "Безопасность дорожного движения в ЗАТО Железногорск"	1220000020		80 000,00	80 000,00	80 000,00
465	Закупка товаров, работ и услуг для обеспечения государственных (муниципальных) нужд	1220000020	200	80 000,00	80 000,00	80 000,00
466	Иные закупки товаров, работ и услуг для обеспечения государственных (муниципальных) нужд	1220000020	240	80 000,00	80 000,00	80 000,00
467	Организация социальной рекламы и печатной продукции по безопасности дорожного движения	1220000030		90 000,00	90 000,00	90 000,00
468	Закупка товаров, работ и услуг для обеспечения государственных (муниципальных) нужд	1220000030	200	90 000,00	90 000,00	90 000,00
469	Иные закупки товаров, работ и услуг для обеспечения государственных (муниципальных) нужд	1220000030	240	90 000,00	90 000,00	90 000,00
470	Уплата административных штрафов и иных платежей	1220000040		500 000,00	0,00	0,00
471	Иные бюджетные ассигнования	1220000040	800	500 000,00	0,00	0,00
472	Уплата налогов, сборов и иных платежей	1220000040	850	500 000,00	0,00	0,00
473	Обеспечение безопасности дорожного движения за счет средств муниципального дорожного фонда (ремонт автомобильной дороги общего пользования местного значения (пешеходный переход по ул.Андреева в районе пешеходного моста через р.Байкал))	1220000290		2 500 000,00	0,00	0,00
474	Закупка товаров, работ и услуг для обеспечения государственных (муниципальных) нужд	1220000290	200	2 500 000,00	0,00	0,00
475	Иные закупки товаров, работ и услуг для обеспечения государственных (муниципальных) нужд	1220000290	240	2 500 000,00	0,00	0,00
476	Мероприятия, направленные на обеспечение безопасного участия детей в дорожном движении	12200S3980		19 622,23	0,00	0,00
477	Предоставление субсидий бюджетным, автономным учреждениям и иным некоммерческим организациям	12200S3980	600	19 622,23	0,00	0,00
478	Субсидии бюджетным учреждениям	12200S3980	610	18 155,56	0,00	0,00
479	Субсидии автономным учреждениям	12200S3980	620	1 466,67	0,00	0,00
480	Расходы на реализацию мероприятий, направленных на повышение безопасности дорожного движения	122R310601		404 800,00	404 800,00	404 800,00
481	Закупка товаров, работ и услуг для обеспечения государственных (муниципальных) нужд	122R310601	200	404 800,00	404 800,00	404 800,00
482	Иные закупки товаров, работ и услуг для обеспечения государственных (муниципальных) нужд	122R310601	240	404 800,00	404 800,00	404 800,00
483	Подпрограмма "Создание условий для предоставления транспортных услуг населению и организация транспортного обслуживания населения"	1230000000		121 475 743,16	121 586 000,00	121 586 000,00
484	Организация регулярных перевозок пассажирским автомобильным транспортом по муниципальным маршрутам	1230000040		121 475 743,16	121 586 000,00	121 586 000,00
485	Закупка товаров, работ и услуг для обеспечения государственных (муниципальных) нужд	1230000040	200	121 475 743,16	121 586 000,00	121 586 000,00
486	Иные закупки товаров, работ и услуг для обеспечения государственных (муниципальных) нужд	1230000040	240	121 475 743,16	121 586 000,00	121 586 000,00
487	Подпрограмма "Организация благоустройства территории"	1240000000		92 205 862,90	86 307 446,00	86 307 446,00
488	Содержание сетей уличного освещения	1240000010		58 610 561,17	57 969 866,00	57 969 866,00
489	Закупка товаров, работ и услуг для обеспечения государственных (муниципальных) нужд	1240000010	200	24 740 695,17	24 100 000,00	24 100 000,00
490	Иные закупки товаров, работ и услуг для обеспечения государственных (муниципальных) нужд	1240000010	240	24 740 695,17	24 100 000,00	24 100 000,00
491	Иные бюджетные ассигнования	1240000010	800	33 869 866,00	33 869 866,00	33 869 866,00
492	Субсидии юридическим лицам (кроме некоммерческих организаций), индивидуальным предпринимателям, физическим лицам - производителям товаров, работ, услуг	1240000010	810	33 869 866,00	33 869 866,00	33 869 866,00
493	Содержание прочих объектов благоустройства	1240000020		910 245,00	910 245,00	910 245,00
494	Закупка товаров, работ и услуг для обеспечения государственных (муниципальных) нужд	1240000020	200	910 245,00	910 245,00	910 245,00
495	Иные закупки товаров, работ и услуг для обеспечения государственных (муниципальных) нужд	1240000020	240	910 245,00	910 245,00	910 245,00
496	Демонтаж, хранение или в необходимых случаях уничтожение рекламных конструкций, установленных и (или) эксплуатируемых без разрешений, срок действия которых не истек	1240000060		40 000,00	40 000,00	40 000,00
497	Закупка товаров, работ и услуг для обеспечения государственных (муниципальных) нужд	1240000060	200	40 000,00	40 000,00	40 000,00
498	Иные закупки товаров, работ и услуг для обеспечения государственных (муниципальных) нужд	1240000060	240	40 000,00	40 000,00	40 000,00
499	Содержание территорий общего пользования	1240000070		29 645 056,73	27 387 335,00	27 387 335,00
500	Предоставление субсидий бюджетным, автономным учреждениям и иным некоммерческим организациям	1240000070	600	29 645 056,73	27 387 335,00	27 387 335,00
501	Субсидии бюджетным учреждениям	1240000070	610	29 645 056,73	27 387 335,00	27 387 335,00
502	Разработка концепции пространственно-ориентированных решений проекта создания комфортной городской среды по объекту: общественная территория, прилегающая к городскому озеру г. Железногорска (в районе "народной" тропы и открытой площадки у Кантатского водохранилища (60 лет ВЛКСМ))	1240000080		3 000 000,00	0,00	0,00
503	Закупка товаров, работ и услуг для обеспечения государственных (муниципальных) нужд	1240000080	200	3 000 000,00	0,00	0,00
504	Иные закупки товаров, работ и услуг для обеспечения государственных (муниципальных) нужд	1240000080	240	3 000 000,00	0,00	0,00
505	Муниципальная программа "Развитие муниципальной службы в ЗАТО Железногорск"	1300000000		390 000,00	390 000,00	390 000,00
506	Получение дополнительного профессионального образования муниципальными служащими Администрации ЗАТО г. Железногорск	1300000040		390 000,00	390 000,00	390 000,00
507	Закупка товаров, работ и услуг для обеспечения государственных (муниципальных) нужд	1300000040	200	390 000,00	390 000,00	390 000,00
508	Иные закупки товаров, работ и услуг для обеспечения государственных (муниципальных) нужд	1300000040	240	390 000,00	390 000,00	390 000,00
509	Муниципальная программа "Управление муниципальным имуществом ЗАТО Железногорск"	1400000000		141 836 206,60	122 640 918,00	122 640 918,00
510	Подпрограмма "Управление объектами Муниципальной казны ЗАТО Железногорск"	1410000000		117 182 691,60	100 709 241,00	100 709 241,00
511	Инвентаризация и паспортизация объектов Муниципальной казны ЗАТО Железногорск и бесхозяйных объектов	1410000010		850 000,00	850 000,00	850 000,00
512	Закупка товаров, работ и услуг для обеспечения государственных (муниципальных) нужд	1410000010	200	850 000,00	850 000,00	850 000,00
513	Иные закупки товаров, работ и услуг для обеспечения государственных (муниципальных) нужд	1410000010	240	850 000,00	850 000,00	850 000,00
514	Обеспечение приватизации муниципального имущества	1410000020		532 000,00	532 000,00	532 000,00
515	Закупка товаров, работ и услуг для обеспечения государственных (муниципальных) нужд	1410000020	200	532 000,00	532 000,00	532 000,00
516	Иные закупки товаров, работ и услуг для обеспечения государственных (муниципальных) нужд	1410000020	240	532 000,00	532 000,00	532 000,00
517	Оценка рыночной стоимости муниципального имущества	1410000030		987 000,00	987 000,00	987 000,00
518	Закупка товаров, работ и услуг для обеспечения государственных (муниципальных) нужд	1410000030	200	987 000,00	987 000,00	987 000,00
519	Иные закупки товаров, работ и услуг для обеспечения государственных (муниципальных) нужд	1410000030	240	987 000,00	987 000,00	987 000,00
520	Ремонт объектов муниципальной казны	1410000060		10 879 600,00	0,00	0,00
521	Закупка товаров, работ и услуг для обеспечения государственных (муниципальных) нужд	1410000060	200	10 879 600,00	0,00	0,00
522	Иные закупки товаров, работ и услуг для обеспечения государственных (муниципальных) нужд	1410000060	240	10 879 600,00	0,00	0,00
523	Уплата административных штрафов и прочих платежей	1410000110		300 000,00	0,00	0,00
524	Иные бюджетные ассигнования	1410000110	800	300 000,00	0,00	0,00
525	Уплата налогов, сборов и иных платежей	1410000110	850	300 000,00	0,00	0,00
526	Содержание муниципального жилого фонда	1410000150		1 534 113,00	1 534 113,00	1 534 113,00
527	Закупка товаров, работ и услуг для обеспечения государственных (муниципальных) нужд	1410000150	200	40 000,00	0,00	0,00
528	Иные закупки товаров, работ и услуг для обеспечения государственных (муниципальных) нужд	1410000150	240	40 000,00	0,00	0,00
529	Социальное обеспечение и иные выплаты населению	1410000150	300	1 494 113,00	1 534 113,00	1 534 113,00
530	Публичные нормативные выплаты гражданам несоциального характера	1410000150	330	1 494 113,00	1 534 113,00	1 534 113,00
531	Взносы на капитальный ремонт общего имущества в многоквартирном доме	1410000170		7 396 742,00	0,00	0,00
532	Закупка товаров, работ и услуг для обеспечения государственных (муниципальных) нужд	1410000170	200	7 396 742,00	0,00	0,00
533	Иные закупки товаров, работ и услуг для обеспечения государственных (муниципальных) нужд	1410000170	240	7 396 742,00	0,00	0,00
534	Софинансирование доли расходов на проведение капитального ремонта дворовой территории, проездов к дворовой территории многоквартирных домов, за помещения, находящихся в собственности ЗАТО Железногорск	1410000190		50 000,00	50 000,00	50 000,00
535	Закупка товаров, работ и услуг для обеспечения государственных (муниципальных) нужд	1410000190	200	50 000,00	50 000,00	50 000,00
536	Иные закупки товаров, работ и услуг для обеспечения государственных (муниципальных) нужд	1410000190	240	50 000,00	50 000,00	50 000,00
537	Содержание и эксплуатация имущества, находящегося в муниципальной собственности и закрепленного на праве оперативного управления за муниципальным учреждением	1410000230		5 938 479,00	4 750 935,00	4 750 935,00
538	Расходы на выплаты персоналу в целях обеспечения выполнения функций государственными (муниципальными) органами, казенными учреждениями, органами управления государственными внебюджетными фондами	1410000230	100	3 102 515,00	3 102 515,00	3 102 515,00
539	Расходы на выплаты персоналу казенных учреждений	1410000230	110	3 102 515,00	3 102 515,00	3 102 515,00
540	Закупка товаров, работ и услуг для обеспечения государственных (муниципальных) нужд	1410000230	200	2 832 964,00	1 645 420,00	1 645 420,00
541	Иные закупки товаров, работ и услуг для обеспечения государственных (муниципальных) нужд	1410000230	240	2 832 964,00	1 645 420,00	1 645 420,00
542	Иные бюджетные ассигнования	1410000230	800	3 000,00	3 000,00	3 000,00
543	Уплата налогов, сборов и иных платежей	1410000230	850	3 000,00	3 000,00	3 000,00
544	Организация содержания и сохранности объектов Муниципальной казны ЗАТО Железногорск, в том числе арендных и свободных от прав третьих лиц	1410000240		62 446 375,83	58 348 024,89	58 348 024,89
545	Расходы на выплаты персоналу в целях обеспечения выполнения функций государственными (муниципальными) органами, казенными учреждениями, органами управления государственными внебюджетными фондами	1410000240	100	3 929 000,00	0,00	0,00
546	Расходы на выплаты персоналу казенных учреждений	1410000240	110	3 929 000,00	0,00	0,00
547	Закупка товаров, работ и услуг для обеспечения государственных (муниципальных) нужд	1410000240	200	58 241 429,20	58 348 024,89	58 348 024,89
548	Иные закупки товаров, работ и услуг для обеспечения государственных (муниципальных) нужд	1410000240	240	58 241 429,20	58 348 024,89	58 348 024,89
549	Социальное обеспечение и иные выплаты населению	1410000240	300	34 630,64	0,00	0,00
550	Социальные выплаты гражданам, кроме публичных нормативных социальных выплат	1410000240	320	34 630,64	0,00	0,00
551	Иные бюджетные ассигнования	1410000240	800	241 315,99	0,00	0,00
552	Исполнение судебных актов	1410000240	830	238 980,00	0,00	0,00
553	Уплата налогов, сборов и иных платежей	1410000240	850	2 335,99	0,00	0,00
554	Уплата судебных расходов	1410000250		200 000,00	200 000,00	200 000,00
555	Закупка товаров, работ и услуг для обеспечения государственных (муниципальных) нужд	1410000250	200	200 000,00	200 000,00	200 000,00
556	Иные закупки товаров, работ и услуг для обеспечения государственных (муниципальных) нужд	1410000250	240	200 000,00	200 000,00	200 000,00
557	Финансовое обеспечение деятельности муниципальных учреждений	1410000270		26 068 381,77	33 457 168,11	33 457 168,11
558	Расходы на выплаты персоналу в целях обеспечения выполнения функций государственными (муниципальными) органами, казенными учреждениями, органами управления государственными внебюджетными фондами	1410000270	100	20 772 437,28	28 001 798,00	28 001 798,00
559	Расходы на выплаты персоналу казенных учреждений	1410000270	110	20 772 437,28	28 001 798,00	28 001 798,00
560	Закупка товаров, работ и услуг для обеспечения государственных (муниципальных) нужд	1410000270	200	3 566 771,33	4 774 375,11	4 774 375,11
561	Иные закупки товаров, работ и услуг для обеспечения государственных (муниципальных) нужд	1410000270	240	3 566 771,33	4 774 375,11	4 774 375,11
562	Социальное обеспечение и иные выплаты населению	1410000270	300	1 665 009,15	589 995,00	589 995,00
563	Социальные выплаты гражданам, кроме публичных нормативных социальных выплат	1410000270	320	1 665 009,15	589 995,00	589 995,00
564	Иные бюджетные ассигнования	1410000270	800	64 164,01	91 000,00	91 000,00
565	Уплата налогов, сборов и иных платежей	1410000270	850	64 164,01	91 000,00	91 000,00
566	Подпрограмма "Развитие земельных отношений на территории ЗАТО Железногорск"	1420000000		24 653 515,00	21 931 677,00	21 931 677,00
567	Организация и проведение работ по землеустройству	1420000010		2 721 838,00	0,00	0,00
568	Закупка товаров, работ и услуг для обеспечения государственных (муниципальных) нужд	1420000010	200	2 661 838,00	0,00	0,00
569	Иные закупки товаров, работ и услуг для обеспечения государственных (муниципальных) нужд	1420000010	240	2 661 838,00	0,00	0,00
570	Иные бюджетные ассигнования	1420000010	800	60 000,00	0,00	0,00
571	Исполнение судебных актов	1420000010	830	60 000,00	0,00	0,00
572	Оказание содействия в реализации мероприятий по развитию земельных отношений на территории ЗАТО Железногорск	1420000020		21 931 677,00	21 931 677,00	21 931 677,00
573	Расходы на выплаты персоналу в целях обеспечения выполнения функций государственными (муниципальными) органами, казенными учреждениями, органами управления государственными внебюджетными фондами	1420000020	100	19 491 731,00	19 491 731,00	19 491 731,00
574	Расходы на выплаты персоналу казенных учреждений	1420000020	110	19 491 731,00	19 491 731,00	19 491 731,00
575	Закупка товаров, работ и услуг для обеспечения государственных (муниципальных) нужд	1420000020	200	2 439 096,00	2 439 096,00	2 439 096,00
576	Иные закупки товаров, работ и услуг для обеспечения государственных (муниципальных) нужд	1420000020	240	2 439 096,00	2 439 096,00	2 439 096,00
577	Иные бюджетные ассигнования	1420000020	800	850,00	850,00	850,00
578	Уплата налогов, сборов и иных платежей	1420000020	850	850,00	850,00	850,00
579	Муниципальная программа "Гражданское общество-ЗАТО Железногорск"	1500000000		20 881 373,71	18 008 260,00	18 008 260,00
580	Подготовка и опубликование муниципальных правовых актов и доведение информации о социально-экономическом и культурном развитии муниципального образования и иной официальной информации	1500000030		10 635 510,00	9 895 510,00	9 895 510,00
581	Расходы на выплаты персоналу в целях обеспечения выполнения функций государственными (муниципальными) органами, казенными учреждениями, органами управления государственными внебюджетными фондами	1500000030	100	6 122 730,00	6 122 730,00	6 122 730,00
582	Расходы на выплаты персоналу казенных учреждений	1500000030	110	6 122 730,00	6 122 730,00	6 122 730,00
583	Закупка товаров, работ и услуг для обеспечения государственных (муниципальных) нужд	1500000030	200	4 476 780,00	3 721 780,00	3 721 780,00

584	Иные закупки товаров, работ и услуг для обеспечения государственных (муниципальных) нужд	1500000030	240	4 476 780,00	3 721 780,00	3 721 780,00
585	Иные бюджетные ассигнования	1500000030	800	36 000,00	51 000,00	51 000,00
586	Уплата налогов, сборов и иных платежей	1500000030	850	36 000,00	51 000,00	51 000,00
587	Подготовка и выпуск информационно-рекламных материалов социально-культурного значения	1500000040		6 578 796,19	6 400 000,00	6 400 000,00
588	Расходы на выплаты персоналу в целях обеспечения выполнения функций государственными (муниципальными) органами, казенными учреждениями, органами управления государственными внебюджетными фондами	1500000040	100	5 104 151,00	5 104 151,00	5 104 151,00
589	Расходы на выплаты персоналу казенных учреждений	1500000040	110	5 104 151,00	5 104 151,00	5 104 151,00
590	Закупка товаров, работ и услуг для обеспечения государственных (муниципальных) нужд	1500000040	200	1 474 645,19	1 295 849,00	1 295 849,00
591	Иные закупки товаров, работ и услуг для обеспечения государственных (муниципальных) нужд	1500000040	240	1 474 645,19	1 295 849,00	1 295 849,00
592	Подпрограмма "Содействие в реализации гражданских инициатив и поддержка социально ориентированных некоммерческих организаций"	1510000000		3 667 067,52	1 712 750,00	1 712 750,00
593	Реализация мероприятий по созданию и обеспечению деятельности муниципального ресурсного центра поддержки общественных инициатив	1510000040		221 080,00	221 080,00	221 080,00
594	Закупка товаров, работ и услуг для обеспечения государственных (муниципальных) нужд	1510000040	200	221 080,00	221 080,00	221 080,00
595	Иные закупки товаров, работ и услуг для обеспечения государственных (муниципальных) нужд	1510000040	240	221 080,00	221 080,00	221 080,00
596	Проведение общегородских социально значимых мероприятий с участием сотрудников и добровольцев СОНКО	1510000100		257 800,00	257 800,00	257 800,00
597	Предоставление субсидий бюджетным, автономным учреждениям и иным некоммерческим организациям	1510000100	600	257 800,00	257 800,00	257 800,00
598	Субсидии бюджетным учреждениям	1510000100	610	257 800,00	257 800,00	257 800,00
599	Предоставление грантов в форме субсидий социально ориентированным некоммерческим организациям на конкурсной основе на финансирование расходов, связанных с реализацией ими социально значимых проектов	1510000110		1 500 000,00	1 000 000,00	1 000 000,00
600	Предоставление субсидий бюджетным, автономным учреждениям и иным некоммерческим организациям	1510000110	600	1 500 000,00	1 000 000,00	1 000 000,00
601	Субсидии некоммерческим организациям (за исключением государственных (муниципальных) учреждений)	1510000110	630	1 500 000,00	1 000 000,00	1 000 000,00
602	Досуговые и оздоровительные мероприятия с участием СОНКО, объединяющих граждан с ограниченными возможностями здоровья	1510000140		233 870,00	233 870,00	233 870,00
603	Предоставление субсидий бюджетным, автономным учреждениям и иным некоммерческим организациям	1510000140	600	233 870,00	233 870,00	233 870,00
604	Субсидии бюджетным учреждениям	1510000140	610	112 600,00	112 600,00	112 600,00
605	Субсидии автономным учреждениям	1510000140	620	121 270,00	121 270,00	121 270,00
606	Предоставление субсидий на поддержку социально ориентированных некоммерческих организаций на конкурсной основе	1510000150		500 000,00	0,00	0,00
607	Предоставление субсидий бюджетным, автономным учреждениям и иным некоммерческим организациям	1510000150	600	500 000,00	0,00	0,00
608	Субсидии некоммерческим организациям (за исключением государственных (муниципальных) учреждений)	1510000150	630	500 000,00	0,00	0,00
609	Расходы на поддержку социально ориентированных некоммерческих организаций	15100S5790		454 317,52	0,00	0,00
610	Предоставление субсидий бюджетным, автономным учреждениям и иным некоммерческим организациям	15100S5790	600	454 317,52	0,00	0,00
611	Субсидии некоммерческим организациям (за исключением государственных (муниципальных) учреждений)	15100S5790	630	454 317,52	0,00	0,00
612	Расходы на обеспечение деятельности муниципальных ресурсных центров поддержки общественных инициатив	15100S6400		500 000,00	0,00	0,00
613	Закупка товаров, работ и услуг для обеспечения государственных (муниципальных) нужд	15100S6400	200	500 000,00	0,00	0,00
614	Иные закупки товаров, работ и услуг для обеспечения государственных (муниципальных) нужд	15100S6400	240	500 000,00	0,00	0,00
615	Муниципальная программа "Управление муниципальными финансами в ЗАТО Железногорск"	1600000000		47 395 356,00	47 939 420,00	49 628 626,00
616	Подпрограмма "Управление муниципальным долгом ЗАТО Железногорск"	1610000000		1 638 575,00	4 857 534,00	6 546 740,00
617	Обслуживание муниципального долга	1610000010		1 638 575,00	4 857 534,00	6 546 740,00
618	Обслуживание государственного (муниципального) долга	1610000010	700	1 638 575,00	4 857 534,00	6 546 740,00
619	Обслуживание муниципального долга	1610000010	730	1 638 575,00	4 857 534,00	6 546 740,00
620	Подпрограмма "Обеспечение реализации муниципальной программы и прочие мероприятия"	1620000000		45 756 781,00	43 081 886,00	43 081 886,00
621	Выполнение отдельных функций по исполнению бюджета	1620000020		31 204 318,00	28 883 918,00	28 883 918,00
622	Расходы на выплаты персоналу в целях обеспечения выполнения функций государственными (муниципальными) органами, казенными учреждениями, органами управления государственными внебюджетными фондами	1620000020	100	25 922 213,00	25 922 213,00	25 922 213,00
623	Расходы на выплаты персоналу казенных учреждений	1620000020	110	25 922 213,00	25 922 213,00	25 922 213,00
624	Закупка товаров, работ и услуг для обеспечения государственных (муниципальных) нужд	1620000020	200	5 280 105,00	2 959 705,00	2 959 705,00
625	Иные закупки товаров, работ и услуг для обеспечения государственных (муниципальных) нужд	1620000020	240	5 280 105,00	2 959 705,00	2 959 705,00
626	Иные бюджетные ассигнования	1620000020	800	2 000,00	2 000,00	2 000,00
627	Уплата налогов, сборов и иных платежей	1620000020	850	2 000,00	2 000,00	2 000,00
628	Руководство и управление в сфере установленных функций органов местного самоуправления в рамках подпрограммы "Обеспечение реализации муниципальной программы и прочие мероприятия"	1620000210		14 552 463,00	14 197 968,00	14 197 968,00
629	Расходы на выплаты персоналу в целях обеспечения выполнения функций государственными (муниципальными) органами, казенными учреждениями, органами управления государственными внебюджетными фондами	1620000210	100	13 733 640,00	13 733 505,00	13 733 505,00
630	Расходы на выплаты персоналу государственных (муниципальных) органов	1620000210	120	13 733 640,00	13 733 505,00	13 733 505,00
631	Закупка товаров, работ и услуг для обеспечения государственных (муниципальных) нужд	1620000210	200	463 463,00	463 463,00	463 463,00
632	Иные закупки товаров, работ и услуг для обеспечения государственных (муниципальных) нужд	1620000210	240	463 463,00	463 463,00	463 463,00
633	Социальное обеспечение и иные выплаты населению	1620000210	300	354 360,00	0,00	0,00
634	Социальные выплаты гражданам, кроме публичных нормативных социальных выплат	1620000210	320	354 360,00	0,00	0,00
635	Иные бюджетные ассигнования	1620000210	800	1 000,00	1 000,00	1 000,00
636	Уплата налогов, сборов и иных платежей	1620000210	850	1 000,00	1 000,00	1 000,00
637	Муниципальная программа "Обеспечение доступным и комфортным жильем граждан ЗАТО Железногорск"	1700000000		17 822 593,00	2 530 000,00	330 000,00
638	Обследование многоквартирных домов для признания непригодных для проживания	1700000020		200 000,00	200 000,00	200 000,00
639	Закупка товаров, работ и услуг для обеспечения государственных (муниципальных) нужд	1700000020	200	200 000,00	200 000,00	200 000,00
640	Иные закупки товаров, работ и услуг для обеспечения государственных (муниципальных) нужд	1700000020	240	200 000,00	200 000,00	200 000,00
641	Оценка рыночной стоимости жилых помещений	1700000030		130 000,00	130 000,00	130 000,00
642	Закупка товаров, работ и услуг для обеспечения государственных (муниципальных) нужд	1700000030	200	130 000,00	130 000,00	130 000,00
643	Иные закупки товаров, работ и услуг для обеспечения государственных (муниципальных) нужд	1700000030	240	130 000,00	130 000,00	130 000,00
644	Подготовка и внесение изменений в документацию по проектам планировки и проектам межевания территорий ЗАТО Железногорск	1700000050		2 600 000,00	0,00	0,00
645	Закупка товаров, работ и услуг для обеспечения государственных (муниципальных) нужд	1700000050	200	2 600 000,00	0,00	0,00
646	Иные закупки товаров, работ и услуг для обеспечения государственных (муниципальных) нужд	1700000050	240	2 600 000,00	0,00	0,00
647	Расходы на возмещение ущерба гражданам, понесенного ими в результате отчуждения принадлежащего им имущества	1700000100		4 944 593,00	0,00	0,00
648	Иные бюджетные ассигнования	1700000100	800	4 944 593,00	0,00	0,00
649	Уплата налогов, сборов и иных платежей	1700000100	850	4 944 593,00	0,00	0,00
650	Резерв средств на исполнение условий соглашений о предоставлении межбюджетных трансфертов из вышестоящего бюджета в рамках муниципальной программы "Обеспечение доступным и комфортным жильем граждан ЗАТО Железногорск"	1700000140		675 000,00	0,00	0,00
651	Иные бюджетные ассигнования	1700000140	800	675 000,00	0,00	0,00
652	Резервные средства	1700000140	870	675 000,00	0,00	0,00
653	Расходы на предоставление социальных выплат молодым семьям на приобретение (строительство) жилья	17000L4970		6 048 000,00	2 200 000,00	0,00
654	Социальное обеспечение и иные выплаты населению	17000L4970	300	6 048 000,00	2 200 000,00	0,00
655	Социальные выплаты гражданам, кроме публичных нормативных социальных выплат	17000L4970	320	6 048 000,00	2 200 000,00	0,00
656	Расходы на подготовку документов территориального планирования и градостроительного зонирования (внесение в них изменений), на разработку документации по планировке территории	17000S4660		3 225 000,00	0,00	0,00
657	Закупка товаров, работ и услуг для обеспечения государственных (муниципальных) нужд	17000S4660	200	3 225 000,00	0,00	0,00
658	Иные закупки товаров, работ и услуг для обеспечения государственных (муниципальных) нужд	17000S4660	240	3 225 000,00	0,00	0,00
659	Муниципальная программа "Формирование современной городской среды на 2018-2024 годы"	1800000000		38 310 445,00	37 749 354,61	37 749 354,61
660	Расходы на реализацию мероприятий по благоустройству, направленных на формирование современной городской среды	180F255550		38 310 445,00	37 749 354,61	37 749 354,61
661	Закупка товаров, работ и услуг для обеспечения государственных (муниципальных) нужд	180F255550	200	26 817 312,00	26 424 549,08	26 424 549,03
662	Иные закупки товаров, работ и услуг для обеспечения государственных (муниципальных) нужд	180F255550	240	26 817 312,00	26 424 549,08	26 424 549,03
663	Иные бюджетные ассигнования	180F255550	800	11 493 133,00	11 324 805,53	11 324 805,58
664	Субсидии юридическим лицам (кроме некоммерческих организаций), индивидуальным предпринимателям, физическим лицам - производителям товаров, работ, услуг	180F255550	810	11 493 133,00	11 324 805,53	11 324 805,58
665	Непрограммные расходы представительного органа власти	8100000000		15 478 117,00	16 000 314,00	16 000 314,00
666	Функционирование Совета депутатов ЗАТО г. Железногорск	8110000000		15 478 117,00	16 000 314,00	16 000 314,00
667	Руководство и управление в сфере установленных функций органов местного самоуправления в рамках непрограммных расходов Совета депутатов ЗАТО г. Железногорск	8110000210		10 773 457,00	11 295 654,00	11 295 654,00
668	Расходы на выплаты персоналу в целях обеспечения выполнения функций государственными (муниципальными) органами, казенными учреждениями, органами управления государственными внебюджетными фондами	8110000210	100	4 827 449,00	6 249 646,00	6 249 646,00
669	Расходы на выплаты персоналу государственных (муниципальных) органов	8110000210	120	4 827 449,00	6 249 646,00	6 249 646,00
670	Закупка товаров, работ и услуг для обеспечения государственных (муниципальных) нужд	8110000210	200	5 946 008,00	5 046 008,00	5 046 008,00
671	Иные закупки товаров, работ и услуг для обеспечения государственных (муниципальных) нужд	8110000210	240	5 946 008,00	5 046 008,00	5 046 008,00
672	Депутаты представительного органа муниципального образования	8110000230		2 236 298,00	2 236 298,00	2 236 298,00
673	Расходы на выплаты персоналу в целях обеспечения выполнения функций государственными (муниципальными) органами, казенными учреждениями, органами управления государственными внебюджетными фондами	8110000230	100	2 236 298,00	2 236 298,00	2 236 298,00
674	Расходы на выплаты персоналу государственных (муниципальных) органов	8110000230	120	2 236 298,00	2 236 298,00	2 236 298,00
675	Председатель Совета депутатов	8110000240		2 468 362,00	2 468 362,00	2 468 362,00
676	Расходы на выплаты персоналу в целях обеспечения выполнения функций государственными (муниципальными) органами, казенными учреждениями, органами управления государственными внебюджетными фондами	8110000240	100	2 468 362,00	2 468 362,00	2 468 362,00
677	Расходы на выплаты персоналу государственных (муниципальных) органов	8110000240	120	2 468 362,00	2 468 362,00	2 468 362,00
678	Непрограммные расходы Администрации ЗАТО г. Железногорск	8200000000		182 870 605,74	167 925 894,00	166 260 594,00
679	Функционирование Администрации ЗАТО г. Железногорск	8210000000		138 977 034,84	136 190 733,00	136 190 733,00
680	Руководство и управление в сфере установленных функций органов местного самоуправления в рамках непрограммных расходов Администрации ЗАТО г. Железногорск	8210000210		136 150 000,84	133 228 699,00	133 228 699,00
681	Расходы на выплаты персоналу в целях обеспечения выполнения функций государственными (муниципальными) органами, казенными учреждениями, органами управления государственными внебюджетными фондами	8210000210	100	104 563 897,00	105 171 235,00	105 171 235,00
682	Расходы на выплаты персоналу государственных (муниципальных) органов	8210000210	120	104 563 897,00	105 171 235,00	105 171 235,00
683	Закупка товаров, работ и услуг для обеспечения государственных (муниципальных) нужд	8210000210	200	29 184 454,76	28 054 464,00	28 054 464,00
684	Иные закупки товаров, работ и услуг для обеспечения государственных (муниципальных) нужд	8210000210	240	29 184 454,76	28 054 464,00	28 054 464,00
685	Социальное обеспечение и иные выплаты населению	8210000210	300	2 398 649,08	0,00	0,00
686	Социальные выплаты гражданам, кроме публичных нормативных социальных выплат	8210000210	320	2 398 649,08	0,00	0,00
687	Иные бюджетные ассигнования	8210000210	800	3 000,00	3 000,00	3 000,00
688	Уплата налогов, сборов и иных платежей	8210000210	850	3 000,00	3 000,00	3 000,00
689	Глава муниципального образования	8210000250		2 827 034,00	2 962 034,00	2 962 034,00
690	Расходы на выплаты персоналу в целях обеспечения выполнения функций государственными (муниципальными) органами, казенными учреждениями, органами управления государственными внебюджетными фондами	8210000250	100	2 827 034,00	2 962 034,00	2 962 034,00
691	Расходы на выплаты персоналу государственных (муниципальных) органов	8210000250	120	2 827 034,00	2 962 034,00	2 962 034,00
692	Другие непрограммные расходы Администрации ЗАТО г. Железногорск	8220000000		43 893 570,90	31 735 161,00	30 069 861,00
693	Обеспечение деятельности подведомственных учреждений	8220000140		25 856 270,90	13 770 461,00	13 770 461,00
694	Расходы на выплаты персоналу в целях обеспечения выполнения функций государственными (муниципальными) органами, казенными учреждениями, органами управления государственными внебюджетными фондами	8220000140	100	20 960 268,72	11 284 672,00	11 284 672,00
695	Расходы на выплаты персоналу казенных учреждений	8220000140	110	20 960 268,72	11 284 672,00	11 284 672,00
696	Закупка товаров, работ и услуг для обеспечения государственных (муниципальных) нужд	8220000140	200	4 198 319,16	2 483 789,00	2 483 789,00
697	Иные закупки товаров, работ и услуг для обеспечения государственных (муниципальных) нужд	8220000140	240	4 198 319,16	2 483 789,00	2 483 789,00
698	Социальное обеспечение и иные выплаты населению	8220000140	300	574 693,02	0,00	0,00
699	Социальные выплаты гражданам, кроме публичных нормативных социальных выплат	8220000140	320	574 693,02	0,00	0,00
700	Иные бюджетные ассигнования	8220000140	800	122 990,00	2 000,00	2 000,00
701	Уплата налогов, сборов и иных платежей	8220000140	850	122 990,00	2 000,00	2 000,00
702	Исполнение судебных актов по искам о возмещении вреда, причиненного незаконными действиями (бездействием) органов местного самоуправления или их должностных лиц, в том числе в результате издания органами местного самоуправления актов, не соответствующих закону или иному нормативному правовому акту, а также судебных актов по иным искам о взыскании денежных средств за счет местного бюджета (за исключением судебных актов о взыскании денежных средств в порядке субсидиарной ответственности главных распорядителей средств местного бюджета) и иные судебные расходы в рамках непрограммных расходов Администрации ЗАТО г. Железногорск	8220000150		600 000,00	600 000,00	600 000,00
703	Иные бюджетные ассигнования	8220000150	800	600 000,00	600 000,00	600 000,00
704	Исполнение судебных актов	8220000150	830	600 000,00	600 000,00	600 000,00
705	Предоставление, доставка и пересылка пенсии за выслугу лет гражданам, замещавшим должности муниципальной службы ЗАТО Железногорск и гражданам, замещавшим муниципальные должности ЗАТО Железногорск	8220000170		11 327 000,00	11 327 000,00	11 327 000,00
706	Социальное обеспечение и иные выплаты населению	8220000170	300	11 327 000,00	11 327 000,00	11 327 000,00
707	Публичные нормативные социальные выплаты гражданам	8220000170	310	11 327 000,00	11 327 000,00	11 327 000,00
708	Расходы на межмуниципальное сотрудничество	8220000180		1 459 000,00	1 459 000,00	0,00
709	Иные бюджетные ассигнования	8220000180	800	1 459 000,00	1 459 000,00	0,00
710	Уплата налогов, сборов и иных платежей	8220000180	850	1 459 000,00	1 459 000,00	0,00
711	Осуществление государственных полномочий по организации и осуществлению деятельности по опеке и попечительству в отношении совершеннолетних граждан, а также в сфере патронажа	8220002890		1 010 000,00	1 010 000,00	1 010 000,00
712	Расходы на выплаты персоналу в целях обеспечения выполнения функций государственными (муниципальными) органами, казенными учреждениями, органами управления государственными внебюджетными фондами	8220002890	100	946 200,00	946 200,00	946 200,00
713	Расходы на выплаты персоналу государственных (муниципальных) органов	8220002890	120	946 200,00	946 200,00	946 200,00
714	Закупка товаров, работ и услуг для обеспечения государственных (муниципальных) нужд	8220002890	200	63 800,00	63 800,00	63 800,00
715	Иные закупки товаров, работ и услуг для обеспечения государственных (муниципальных) нужд	8220002890	240	63 800,00	63 800,00	63 800,00
716	Осуществление полномочий по составлению (изменению) списков кандидатов в присяжные заседатели федеральных судов общей юрисдикции в Российской Федерации	8220051200		18 400,00	213 800,00	7 500,00
717	Закупка товаров, работ и услуг для обеспечения государственных (муниципальных) нужд	8220051200	200	18 400,00	213 800,00	7 500,00
718	Иные закупки товаров, работ и услуг для обеспечения государственных (муниципальных) нужд	8220051200	240	18 400,00	213 800,00	7 500,00
719	Расходы на проведение Всероссийской переписи населения	8220054690		268 000,00	0,00	0,00
720	Закупка товаров, работ и услуг для обеспечения государственных (муниципальных) нужд	8220054690	200	268 000,00	0,00	0,00
721	Иные закупки товаров, работ и услуг для обеспечения государственных (муниципальных) нужд	8220054690	240	268 000,00	0,00	0,00
722	Осуществление государственных полномочий по осуществлению уведомительной регистрации коллективных договоров и территориальных соглашений и контроля за их выполнением	8220074290		322 400,00	322 400,00	322 400,00
723	Расходы на выплаты персоналу в целях обеспечения выполнения функций государственными (муниципальными) органами, казенными учреждениями, органами управления государственными внебюджетными фондами	8220074290	100	312 300,00	312 300,00	312 300,00
724	Расходы на выплаты персоналу государственных (муниципальных) органов	8220074290	120	312 300,00	312 300,00	312 300,00
725	Закупка товаров, работ и услуг для обеспечения государственных (муниципальных) нужд	8220074290	200	10 100,00	10 100,00	10 100,00
726	Иные закупки товаров, работ и услуг для обеспечения государственных (муниципальных) нужд	8220074290	240	10 100,00	10 100,00	10 100,00
727	Выполнение государственных полномочий по созданию и обеспечению деятельности административных комиссий	8220075140		1 068 200,00	1 068 200,00	1 068 200,00

728	Расходы на выплаты персоналу в целях обеспечения выполнения функций государственными (муниципальными) органами, казенными учреждениями, органами управления государственными внебюджетными фондами	8220075140	100	946 339,00	946 339,00	946 339,00
729	Расходы на выплаты персоналу государственных (муниципальных) органов	8220075140	120	946 339,00	946 339,00	946 339,00
730	Закупка товаров, работ и услуг для обеспечения государственных (муниципальных) нужд	8220075140	200	121 861,00	121 861,00	121 861,00
731	Иные закупки товаров, работ и услуг для обеспечения государственных (муниципальных) нужд	8220075140	240	121 861,00	121 861,00	121 861,00
732	Осуществление государственных полномочий в области архивного дела, переданных органам местного самоуправления Красноярского края	8220075190		5 700,00	5 700,00	5 700,00
733	Расходы на выплаты персоналу в целях обеспечения выполнения функций государственными (муниципальными) органами, казенными учреждениями, органами управления государственными внебюджетными фондами	8220075190	100	4 810,00	4 810,00	4 810,00
734	Расходы на выплаты персоналу государственных (муниципальных) органов	8220075190	120	4 810,00	4 810,00	4 810,00
735	Закупка товаров, работ и услуг для обеспечения государственных (муниципальных) нужд	8220075190	200	890,00	890,00	890,00
736	Иные закупки товаров, работ и услуг для обеспечения государственных (муниципальных) нужд	8220075190	240	890,00	890,00	890,00
737	Осуществление государственных полномочий по созданию и обеспечению деятельности комиссий по делам несовершеннолетних и защите их прав	8220076040		1 958 600,00	1 958 600,00	1 958 600,00
738	Расходы на выплаты персоналу в целях обеспечения выполнения функций государственными (муниципальными) органами, казенными учреждениями, органами управления государственными внебюджетными фондами	8220076040	100	1 892 700,00	1 892 700,00	1 892 700,00
739	Расходы на выплаты персоналу государственных (муниципальных) органов	8220076040	120	1 892 700,00	1 892 700,00	1 892 700,00
740	Закупка товаров, работ и услуг для обеспечения государственных (муниципальных) нужд	8220076040	200	65 900,00	65 900,00	65 900,00
741	Иные закупки товаров, работ и услуг для обеспечения государственных (муниципальных) нужд	8220076040	240	65 900,00	65 900,00	65 900,00
742	Непрограммные расходы Финансового управления Администрации ЗАТО г. Железногорск	8300000000		10 902 601,00	1 350 801,00	1 350 801,00
743	Другие непрограммные расходы Финансового управления Администрации ЗАТО г. Железногорск	8320000000		10 902 601,00	1 350 801,00	1 350 801,00
744	Резервный фонд Администрации ЗАТО г. Железногорск	8320000110		1 200 801,00	1 200 801,00	1 200 801,00
745	Иные бюджетные ассигнования	8320000110	800	1 200 801,00	1 200 801,00	1 200 801,00
746	Резервные средства	8320000110	870	1 200 801,00	1 200 801,00	1 200 801,00
747	Исполнение судебных актов по искам о возмещении вреда, причиненного незаконными действиями (бездействием) органов местного самоуправления или их должностных лиц, в том числе в результате издания органами местного самоуправления актов, не соответствующих закону или иному нормативному правовому акту, а также судебных актов по иным искам о взыскании денежных средств за счет местного бюджета (за исключением судебных актов о взыскании денежных средств в порядке субсидиарной ответственности главных распорядителей средств местного бюджета) и иные судебные расходы в рамках непрограммных расходов Финансового управления Администрации ЗАТО г. Железногорск	8320000150		150 000,00	150 000,00	150 000,00
748	Иные бюджетные ассигнования	8320000150	800	150 000,00	150 000,00	150 000,00
749	Исполнение судебных актов	8320000150	830	150 000,00	150 000,00	150 000,00
750	Резерв средств на региональные выплаты и выплаты, обеспечивающие уровень заработной платы работников бюджетной сферы не ниже размера минимальной заработной платы (минимального размера оплаты труда)	8320000170		9 551 800,00	0,00	0,00
751	Иные бюджетные ассигнования	8320000170	800	9 551 800,00	0,00	0,00
752	Резервные средства	8320000170	870	9 551 800,00	0,00	0,00
753	Непрограммные расходы Контрольно-ревизионной службы ЗАТО Железногорск	8400000000		3 671 097,00	3 671 097,00	3 671 097,00
754	Функционирование Контрольно-ревизионной службы ЗАТО Железногорск	8410000000		3 671 097,00	3 671 097,00	3 671 097,00
755	Руководство и управление в сфере установленных функций органов местного самоуправления в рамках непрограммных расходов Контрольно-ревизионной службы ЗАТО Железногорск	8410000210		3 671 097,00	3 671 097,00	3 671 097,00
756	Расходы на выплаты персоналу в целях обеспечения выполнения функций государственными (муниципальными) органами, казенными учреждениями, органами управления государственными внебюджетными фондами	8410000210	100	3 671 097,00	3 671 097,00	3 671 097,00
757	Расходы на выплаты персоналу государственных (муниципальных) органов	8410000210	120	3 671 097,00	3 671 097,00	3 671 097,00
758	ВСЕГО:			3 917 152 865,02	3 528 808 519,32	3 511 999 526,12

Приложение № 8
к решению Совета депутатов от 01 июля 2021 № 9-93Р
Приложение № 8
к решению Совета депутатов от 17.12.2020 № 4-40Р

ПОРЯДОК ПРЕДОСТАВЛЕНИЯ СУБСИДИЙ ЮРИДИЧЕСКИМ ЛИЦАМ (ЗА ИСКЛЮЧЕНИЕМ СУБСИДИЙ МУНИЦИПАЛЬНЫМ УЧРЕЖДЕНИЯМ), ИНДИВИДУАЛЬНЫМ ПРЕДПРИНИМАТЕЛЯМ, ФИЗИЧЕСКИМ ЛИЦАМ ИЗ БЮДЖЕТА ЗАТО ЖЕЛЕЗНОГОРСК НА 2021 ГОД И ПЛАНОВЫЙ ПЕРИОД 2022 - 2023 ГОДОВ

1.Настоящий порядок разработан в соответствии со статьями 78, 78.1 Бюджетного кодекса Российской Федерации, статьей 28 Устава ЗАТО Железногорск и устанавливает случаи и порядок предоставления субсидий из бюджета ЗАТО Железногорск в 2021 году и плановом периоде 2022-2023 годов.

2.Из бюджета ЗАТО Железногорск в 2021 году и плановом периоде 2022-2023 годов Администрацией ЗАТО г. Железногорск предоставляются субсидии:

2.1. В рамках реализации муниципальной программы «Развитие инвестиционной, инновационной деятельности, малого и среднего предпринимательства на территории ЗАТО Железногорск»:

2.1.1. (раздел, подраздел 0412, целевая статья 1110000040, вид расходов 810), субъектам малого и среднего предпринимательства, являющимся резидентами промышленного парка на территории г. Железногорска, на возмещение части затрат на уплату арендной платы за земельные участки (объекты недвижимости), расположенные на территории промышленного парка в сумме по 200 000,00 рублей в 2021-2023 годах ежегодно;

2.1.2. (раздел, подраздел 0412, целевая статья 1110000050, вид расходов 810), субъектам малого и среднего предпринимательства, осуществившим расходы на строительство (реконструкцию) для собственных нужд производственных зданий, строений, сооружений и (или) приобретение оборудования за счет собственных средств и (или) привлеченных целевых заемных средств, предоставляемых на условиях платности и возвратности кредитными и лизинговыми организациями, региональной микрофинансовой организацией, организациями, образующими инфраструктуру поддержки субъектов малого и среднего предпринимательства, в целях создания и (или) развития, и (или) модернизации производства товаров (работ, услуг)в сумме по 1 000 000,00 рублей в 2021-2023 годах ежегодно;

2.1.3. (раздел, подраздел 0412, целевая статья 1110000070, вид расходов 810), на возмещение части затрат субъектов малого и среднего предпринимательства, связанных с уплатой лизинговых платежей по договору (договорам) лизинга оборудования, заключенному (заключенным) с российскими лизинговыми организациями в целях создания и (или) развития, и (или) модернизации производства товаров (работ, услуг) в сумме по 100 000,00 рублей в 2021-2023 годах ежегодно;

2.1.4. (раздел, подраздел 0412, целевая статья 1110000080, вид расходов 810), на возмещение части затрат субъектов малого и среднего предпринимательства, в состав учредителей которых входят граждане, относящиеся к приоритетной целевой группе, а также индивидуальных предпринимателей из числа граждан, относящихся к приоритетной целевой группе в сумме по 200 000,00 рублей в 2021-2023 годах ежегодно;

2.2. В рамках муниципальной программы «Развитие транспортной системы, содержание и благоустройство территории ЗАТО Железногорск»:

2.2.1. МП «Горэлектросеть» (раздел, подраздел 0503, целевая статья 1240000010, вид расходов 810) на содержание сетей уличного освещения в сумме по 33 869 866,00 рублей в 2021 -2023 годах ежегодно.

2.3. В рамках муниципальной программы «Реформирование и модернизация жилищно-коммунального хозяйства и повышение энергетической эффективности на территории ЗАТО Железногорск»:

2.3.1. МП «Нега» (раздел, подраздел 0502, целевая статья 0420000070, вид расходов 810) на финансовое обеспечение затрат, связанных с применением регулируемых цен на банные услуги в соответствии с соглашением, заключенным с Администрацией ЗАТО г. Железногорск в сумме по 4 932 901,00 рублей в 2021-2023 годах ежегодно.

2.4. В рамках муниципальной программы «Формирование современной городской среды на 2018-2024 годы»:

2.4.1 Управляющим организациям, товариществам собственников жилья либо жилищным кооперативам или иным специализированным потребительским кооперативам (раздел, подраздел 0409, целевая статья 180F255550, вид расходов 810) в сумме 7 881 122,49 рублей в 2021 году, в сумме 11 324 805,53 рублей в 2022 году, в сумме 11 324 805,58 рублей в 2023 году, (раздел, подраздел 0503, целевая статья 180F255550, вид расходов 810) в сумме 3 612 010,51 рублей в 2021 году на реализацию мероприятий по благоустройству, направленных на формирование комфортной городской среды.

2.5. В рамках муниципальной программы «Гражданское общество - ЗАТО Железногорск»:

2.5.1. Гранты в форме субсидий социально ориентированным некоммерческим организациям на конкурсной основе на финансирование расходов, связанных с реализацией ими социально значимых проектов (раздел, подраздел 0113, целевая статья 1510000110, вид расходов 630) в сумме 1 500 000,00 рублей в 2021 году, в сумме по 1 000 000,0 рублей в 2022-2023 годах ежегодно, (раздел, подраздел 0113, целевая статья 15100S5790, вид расходов 630) в сумме 454 317,52 рублей в 2021 году;

2.5.2. Субсидии на поддержку социально ориентированных некоммерческих организаций на конкурсной основе (раздел, подраздел 0113, целевая статья 1510000150, вид расходов 630) в сумме 500 000,00 рублей в 2021 году.

3.Из бюджета ЗАТО Железногорск в 2021 году и плановом периоде 2022-2023 годов МКУ «Управление образования» предоставляются субсидии:

3.1. В рамках реализации муниципальной программы «Развитие образования ЗАТО Железногорск»:

3.1.1. Гранты в форме субсидий в рамках персонифицированного финансирования дополнительного образования детей (раздел, подраздел 0703, целевая статья 0210000050, вид расходов 610) в сумме 536 657,00 рублей в 2021 году, (раздел, подраздел 0703, целевая статья 0210000050, вид расходов 620) в сумме 536 657,00 рублей в 2021 году, (раздел, подраздел 0703, целевая статья 0210000050, вид расходов 630) в сумме 536 657,00 рублей в 2021 году, (раздел, подраздел 0703, целевая статья 0210000050, вид расходов 810) в сумме 536 660,76 рублей в 2021 году.

4. Предоставление субсидий осуществляется в соответствии с порядками, установленными Администрацией ЗАТО г. Железногорск.

Приложение № 9
к решению Совета депутатов от 01 июля 2021 № 9-93Р
Приложение № 9
к решению Совета депутатов от 17.12.2020 № 4-40 Р

ПРОГРАММА МУНИЦИПАЛЬНЫХ ВНУТРЕННИХ ЗАИМСТВОВАНИЙ ЗАТО ЖЕЛЕЗНОГОРСК НА 2021 ГОД И ПЛАНОВЫЙ ПЕРИОД 2022-2023 ГОДОВ

(рублей)

№ п/п	Внутренние заимствования (привлечение/погашение) <*>	Сумма на 2021 год	Сумма на 2022 год	Сумма на 2023 год
1	Кредиты кредитных организаций в валюте Российской Федерации	67 009 639,55	102 000 000,00	67 000 000,00
1.1	привлечение	67 009 639,55	169 009 639,55	236 009 639,55
1.2	погашение	0,00	67 009 639,55	169 009 639,55
2	Общий объем заимствований, направляемых на покрытие дефицита бюджета ЗАТО Железногорск	67 009 639,55	102 000 000,00	67 000 000,00
2.1	привлечение	67 009 639,55	169 009 639,55	236 009 639,55
2.2	погашение	0,00	67 009 639,55	169 009 639,55

<*> В 2021-2023 годах выпуск муниципальных ценных бумаг не осуществляется.

Городской округ
«Закрытое административно – территориальное образование Железногорск Красноярского края»
АДМИНИСТРАЦИЯ ЗАТО г. ЖЕЛЕЗНОГОРСК
ПОСТАНОВЛЕНИЕ
30.06.2021 № 1233
г. Железногорск

О ВНЕСЕНИИ ИЗМЕНЕНИЙ В ПОСТАНОВЛЕНИЕ АДМИНИСТРАЦИИ ЗАТО Г. ЖЕЛЕЗНОГОРСК ОТ 21.01.2021 № 146 «ОБ УТВЕРЖДЕНИИ НОРМАТИВНЫХ ЗАТРАТ НА ОКАЗАНИЕ (ВЫПОЛНЕНИЕ) МУНИЦИПАЛЬНЫХ УСЛУГ (РАБОТ) И НОРМАТИВНЫХ ЗАТРАТ НА СОДЕРЖАНИЕ ИМУЩЕСТВА МУНИЦИПАЛЬНЫХ БЮДЖЕТНЫХ, МУНИЦИПАЛЬНЫХ АВТОНОМНЫХ УЧРЕЖДЕНИЙ КУЛЬТУРЫ, МУНИЦИПАЛЬНЫХ БЮДЖЕТНЫХ УЧРЕЖДЕНИЙ ДОПОЛНИТЕЛЬНОГО ОБРАЗОВАНИЯ В СФЕРЕ КУЛЬТУРЫ НА 2021 ГОД И ПЛАНОВЫЙ ПЕРИОД 2022 И 2023 ГОДОВ»

В соответствии с Бюджетным кодексом Российской Федерации, Федеральным законом от 06.10.2003 № 131-ФЗ «Об общих принципах организации местного самоуправления в Российской Федерации», Уставом ЗАТО Железногорск, постановлением Администрации ЗАТО г. Железногорск от 04.12.2015 № 1995 «Об утверждении Порядка формирования муниципального задания в отношении муниципальных учреждений ЗАТО Железногорск и финансового обеспечения выполнения муниципального задания», в целях определения потребности в финансировании оказания муниципальной услуги,

ПОСТАНОВЛЯЮ:

1. Внести следующие изменения в постановление Администрации ЗАТО г. Железногорск от 21.01.2021 № 146 «Об утверждении нормативных затрат на оказание (выполнение) муниципальных услуг (работ) и нормативных затрат на содержание имущества муниципальных бюджетных, муниципальных автономных учреждений культуры, муниципальных бюджетных учреждений дополнительного образования в сфере культуры на 2021 год и плановый период 2022 и 2023 годов»:

1.1. Приложение № 17 изложить в новой редакции согласно приложению к настоящему постановлению.

2. Управлению внутреннего контроля Администрации ЗАТО г. Железногорск (Е.Н. Панченко) довести настоящее постановление до сведения населения через газету «Город и горожане».

3. Отделу общественных связей Администрации ЗАТО г. Железногорск (И.С. Архипова) разместить настоящее постановление на официальном сайте городского округа «Закрытое административно-территориальное образование Железногорск Красноярского края» в информационно-телекоммуникационной сети «Интернет».

4. Контроль над исполнением настоящего постановления возложить на заместителя Главы ЗАТО г. Железногорск по социальным вопросам Е.А. Карташова.

5. Настоящее постановление вступает в силу после его официального опубликования.

Глава ЗАТО г. Железногорск И.Г. КУКСИН

Приложение
к постановлению Администрации ЗАТО г. Железногорск
от 30.06.2021 № 1233
Приложение № 17
к постановлению Администрации ЗАТО г. Железногорск
от 21.01.2021 № 146

БАЗОВЫЙ НОРМАТИВ ЗАТРАТ НА ОКАЗАНИЕ МУНИЦИПАЛЬНЫХ УСЛУГ, ОКАЗЫВАЕМЫХ МУНИЦИПАЛЬНЫМИ БЮДЖЕТНЫМИ, МУНИЦИПАЛЬНЫМИ АВТОНОМНЫМИ УЧРЕЖДЕНИЯМИ КУЛЬТУРЫ, МУНИЦИПАЛЬНЫМИ БЮДЖЕТНЫМИ УЧРЕЖДЕНИЯМИ ДОПОЛНИТЕЛЬНОГО ОБРАЗОВАНИЯ В СФЕРЕ КУЛЬТУРЫ

№	Наименование муниципальной услуги	Содержание муниципальной услуги, условия (формы) оказания муниципальной услуги	Базовый норматив затрат на единицу объема (руб.)	Затраты на оплату труда работников, непосредственно связанных с оказанием услуги (руб.)	Затраты на коммунальные услуги (руб.)	Отраслевой корректирующий коэффициент	Нормативные затраты на оказание муниципальной услуги (руб.)
	1	2	3	4	5	6	7
1	Показ (организация показа) спектаклей (театральных постановок)	с учетом всех форм (стационар)	677,86701	614,09910	32,24050	1	677,86701
2	Показ (организация) спектаклей (театральных постановок)	с учетом всех форм-стационар (на выезде)	410,68870	290,50196	17,40848	1	410,68870
3	Показ (организация показа) концертных программ	с учетом всех форм (стационар)	641,27478	335,88275	63,79655	1	641,27478
4	Показ (организация показа) концертных программ	с учетом всех форм (на выезде)	256,75686	175,88470	32,44706	1	256,75686
5	Реализация дополнительных общеразвивающих программ	художественной, очная	85,61824	60,33161	5,38518	1	85,61824
6	Библиотечное, библиографическое и информационное обслуживание пользователей библиотеки	с учетом всех форм, в стационарных условиях	83,81757	63,53131	5,90732	1	83,81757
7	Публичный показ музейных предметов, музейных коллекций	с учетом всех форм, в стационарных условиях	447,28367	338,82431	39,14749	1	447,28367
8	Реализация дополнительных предпрофессиональных программ в области искусств	декоративно-прикладное творчество,очная	90,64958	63,23501	5,58052	1	90,64958
9	Реализация дополнительных предпрофессиональных программ в области искусств	дизайн, очная	83,37690	58,92481	5,25857	1	83,37690
10	Реализация дополнительных предпрофессиональных программ в области искусств	архитектура, очная	81,07941	56,61404	5,08620	1	81,07941
11	Реализация дополнительных предпрофессиональных программ в области искусств	живопись, очная	105,01920	78,01991	5,98057	1	105,01920
12	Реализация дополнительных предпрофессиональных программ в области искусств	струнные инструменты, очная	390,16471	257,93529	29,06471	1	390,16471
13	Реализация дополнительных предпрофессиональных программ в области искусств	народные инструменты, очная	389,82288	230,29417	23,33008	1	389,82288
14	Реализация дополнительных предпрофессиональных программ в области искусств	фортепиано, очная	361,39948	271,87845	18,36499	1	361,39948
15	Реализация дополнительных предпрофессиональных программ в области искусств	духовые и ударные инструменты, очная	455,33187	332,67395	25,10454	1	455,33187
16	Реализация дополнительных предпрофессиональных программ в области искусств	музыкальный фольклор	389,86551	226,22315	23,37538	1	389,86551
17	Создание спектаклей	кукольный спектакль, малая форма (камерный спектакль)	2279754,17000	991497,50000	88 972,25000	1	2 279 754,17000
18	Создание спектаклей	музыкальная комедия, большая форма (многонаселенная пьеса, из двух и более актов)	7191605,22667	5 020 714,33333	180 321,66667	1	7 191 605,22667
19	Создание концертов и концертных программ	сборный концерт	92 281,15000	55 937,80000	22 794,50000	1	92 281,15000
20	Формирование, учет, изучение, обеспечение физического сохранения и безопасности фондов библиотек, включая оцифровку фондов		30,22186	21,22050	2,19350	1	30,22186
21	Формирование, учет, изучение, обеспечение физического сохранения и безопасности музейных предметов, музейных коллекций		185,52852	150,44583	19,18208	1	185,52852
22	Организация деятельности клубных формирований и формирований самодеятельного народного творчества (бесплатная)		122 995,07143	60 392,21429	26 106,95238	1	122 995,07143
23	Организация деятельности клубных формирований и формирований самодеятельного народного творчества (платно)		185 065,40000	86 393,60000	36 942,80000	1	185 065,40000
24	Организация и проведение культурно-массовых мероприятий (платная)	культурно-массовых (иные зрелищные мероприятия)	131,10372	75,47640	15,50762	1	131,10372
25	Организация и проведение культурно-массовых мероприятий; Культурно-массовых (иные зрелищные мероприятия); бесплатная	культурно-массовых (иные зрелищные мероприятия)	125,88879	72,99463	0,00000	1	125,88879
26	Организация и проведение культурно-массовых мероприятий	творческих (фестиваль, выставка, конкурс, смотр)	300,00000	0,00000	0,00000	1	300,00000
27	Создание экспозиций (выставок) музеев, организация выездных выставок	в стационарных условиях	257 165,28571	169 556,21429	27 257,71429	1	257 165,28571
28	Формирование, сохранение, содержание и учет коллекций диких и домашних животных, растений		870 814,44444	273 681,66667	52 511,77778	1	870 814,44444
29	Создание спектаклей	музыкальная комедия, малая форма (камерный спектакль)	2 873 249,50000	2 632 239,00000	131 505,00000	1	2 873 249,50000

Городской округ «Закрытое административно – территориальное образование Железногорск Красноярского края»
СОВЕТ ДЕПУТАТОВ ЗАТО г. ЖЕЛЕЗНОГОРСК
РЕШЕНИЕ
01 июля 2021 № 9-84Р
г. Железногорск

О ПРИСВОЕНИИ ЗВАНИЯ «ПОЧЁТНЫЙ ГРАЖДАНИН ЗАТО ЖЕЛЕЗНОГОРСК КРАСНОЯРСКОГО КРАЯ»

В соответствии со статьей 28 Устава ЗАТО Железногорск, пунктами 1.2, 2.8 Положения о Почётном гражданине ЗАТО Железногорск Красноярского края, утвержденного решением Совета депутатов ЗАТО г. Железногорск от 18.12.2008 № 51-375Р, на основании протокола заседания комиссии по рассмотрению ходатайств о присвоении звания «Почетный гражданин ЗАТО Железногорск Красноярского края» от 18 июня 2021 года, Совет депутатов ЗАТО г. Железногорск

РЕШИЛ:

1. Присвоить в 2021 году звание «Почетный гражданин ЗАТО Железногорск Красноярского края» Шевердову Валерию Филипповичу – за значительные достижения в области науки и техники, большой личный вклад в развитие ракетно-космической промышленности и активное участие в жизни ЗАТО Железногорск.

2. Контроль над выполнением настоящего решения возложить на председателя комиссии по вопросам местного самоуправления и законности А.С. Федотова.

3. Настоящее решение вступает в силу после его официального опубликования.

Председатель Совета депутатов ЗАТО г. Железногорск
С.Д. ПРОСКУРНИН

Городской округ «Закрытое административно – территориальное образование Железногорск Красноярского края»
СОВЕТ ДЕПУТАТОВ ЗАТО г. ЖЕЛЕЗНОГОРСК
РЕШЕНИЕ
01 июля 2021 № 9-87Р
г. Железногорск

О ВНЕСЕНИИ ИЗМЕНЕНИЙ В РЕШЕНИЕ СОВЕТА ДЕПУТАТОВ ЗАТО Г. ЖЕЛЕЗНОГОРСК ОТ 26.02.2009 № 52-388Р «ОБ УТВЕРЖДЕНИИ ПОЛОЖЕНИЯ ОБ ОПЛАТЕ ТРУДА ДЕПУТАТОВ, ВЫБОРНЫХ ДОЛЖНОСТНЫХ ЛИЦ МЕСТНОГО САМОУПРАВЛЕНИЯ, ОСУЩЕСТВЛЯЮЩИХ СВОИ ПОЛНОМОЧИЯ НА ПОСТОЯННОЙ ОСНОВЕ, И МУНИЦИПАЛЬНЫХ СЛУЖАЩИХ В ОРГАНАХ МЕСТНОГО САМОУПРАВЛЕНИЯ ЗАТО ЖЕЛЕЗНОГОРСК»

В соответствии с Законом Красноярского края от 27.12.2005 № 17-4354 «О Реестре должностей муниципальной службы», Постановлением Совета администрации Красноярского края от 29.12.2007 № 512-П «О нормативах формирования расходов на оплату труда депутатов, выборных должностных лиц местного самоуправления, осуществляющих свои полномочия на постоянной основе, лиц, замещающих иные муниципальные должности, и муниципальных служащих, Совет депутатов

РЕШИЛ:

1. Внести в решение Совета депутатов ЗАТО г. Железногорск от 26.02.2009 № 52-388Р «Об утверждении Положения об оплате труда депутатов, выборных должностных лиц местного самоуправления, осуществляющих свои полномочия на постоянной основе, и муниципальных служащих в органах местного самоуправления ЗАТО Железногорск» (далее – решение) следующие изменения:

1.1. В преамбуле решения исключить слова «от 27.12.2005 № 17-4356 «О предельных нормативах размеров оплаты труда муниципальных служащих», от 04.12.2008 № 7-2558 «О краевом бюджете на 2009 год и плановый период 2010 - 2011 годов»», слово «Законов» заменить словом «Закона»;

1.2. Второй абзац пункта 14.1. Приложения № 1 к решению изложить в следующей редакции:

« - фонда оплаты труда главы муниципального образования, который формируется из расчета 12-кратного среднемесячного предельного размера денежного вознаграждения и 12-кратного среднемесячного предельного размера денежного поощрения главы муниципального образования с учетом средств на выплату районного коэффициента, процентной надбавки к заработной плате за стаж работы в районах Крайнего Севера, в приравненных к ним местностях и иных местностях края с особыми климатическими условиями;»

2. Решение вступает в силу после официального опубликования в газете «Город и Горожане».

3. Контроль за исполнением решения возложить на председателя постоянной комиссии по бюджету, финансам и налогам Ю.И. Разумника.

Председатель Совета депутатов ЗАТО г.Железногорск
С.Д. ПРОСКУРНИН
Глава ЗАТО г. Железногорск И.Г. КУКСИН

Городской округ «Закрытое административно – территориальное образование Железногорск Красноярского края»
СОВЕТ ДЕПУТАТОВ ЗАТО г. ЖЕЛЕЗНОГОРСК
РЕШЕНИЕ
01 июля 2021 № 9-89Р
г. Железногорск

О ВНЕСЕНИИ ИЗМЕНЕНИЙ В РЕШЕНИЕ СОВЕТА ДЕПУТАТОВ ЗАТО Г. ЖЕЛЕЗНОГОРСК ОТ 28.04.2011 № 14-87Р «О ПОРЯДКЕ МАТЕРИАЛЬНО-ТЕХНИЧЕСКОГО И ОРГАНИЗАЦИОННОГО ОБЕСПЕЧЕНИЯ ДЕЯТЕЛЬНОСТИ ОРГАНОВ МЕСТНОГО САМОУПРАВЛЕНИЯ ЗАТО ЖЕЛЕЗНОГОРСК»

В соответствии с пунктом 8 части 10 статьи 35 Федерального закона от 06.10.2003 № 131-ФЗ «Об общих принципах организации местного самоуправления в Российской Федерации», частью 4 статьи 3 Закон Красноярского края от 26.06.2008 № 6-1832 «О гарантиях осуществления полномочий депутата, члена выборного органа местного самоуправления, выборного должностного лица местного самоуправления в Красноярском крае», на основании пункта 8 части 1 статьи 28 и статьи 68 Устава ЗАТО Железногорск, Совет депутатов ЗАТО г.Железногорск

РЕШИЛ:

1. Внести в приложение к решению Совета депутатов ЗАТО г. Железногорск от 28.04.2011 № 14-87Р «О порядке материально-технического и организационного обеспечения деятельности органов местного самоуправления ЗАТО Железногорск» следующие изменения:

1.1. В пункте 1.1. слова «и Администрации ЗАТО г. Железногорск» заменить словами: «, Администрации ЗАТО г. Железногорск и Контрольно-ревизионной службы ЗАТО Железногорск».

1.2. Пункт 1.3. изложить в следующей редакции:

«1.3. Организация материально-технического и организационного обеспечения деятельности Главы ЗАТО г. Железногорск, Администрации ЗАТО г. Железногорск осуществляется Главой ЗАТО г. Железногорск либо уполномоченным им лицом.

Организация материально-технического и организационного обеспечения деятельности Совета депутатов ЗАТО г. Железногорск осуществляется Председателем Совета депутатов ЗАТО г. Железногорск либо уполномоченным им лицом.

Организация материально-технического и организационного обеспечения деятельности Контрольно-ревизионной службы ЗАТО Железногорск осуществляется Председателем Контрольно-ревизионной службы ЗАТО Железногорск либо уполномоченным им лицом.».

1.3. Пункт 2.2. изложить в следующей редакции:

«2.2. В целях осуществления полномочий лиц, замещающих муниципальные должности (Главы ЗАТО г. Железногорск, депутатов Совета депутатов ЗАТО г. Железногорск) материально-техническое обеспечение данных лиц, помимо мероприятий, предусмотренных п. 2.1 настоящего Порядка, включает в себя:

2.2.1. Предоставление служебного помещения, оборудованного мебелью, оргтехникой, средствами связи;

2.2.2. Компенсация расходов за использование, износ (амортизацию) личного транспорта, оборудования и других технических средств и материалов, а также расходов, связанных с их использованием, в случае использования личного имущества;

2.2.3. Приобретение (заказ и оплата услуг на изготовление) полиграфической, печатной и бланочной продукции;

2.2.4. Заказ и оплата услуг, связанных с публикацией и размещением официальной информации, сюжетов, репортажей о деятельности Главы ЗАТО г. Железногорск, депутатов Совета депутатов ЗАТО г. Железногорск в средствах массовой информации;

2.2.5. Предоставление служебного жилого помещения, а в случае невозможности предоставления служебного жилого помещения – возмещение расходов по найму жилого помещения, на период исполнения полномочий для лиц, замещающих муниципальную должность на постоянной основе;

2.2.6. Возмещение расходов, связанных со служебной командировкой, а также с дополнительным профессиональным образованием для лиц, замещающих муниципальную должность на постоянной основе.

Обеспечение гарантиями и компенсациями, предусмотренными Трудовым кодексом Российской Федерации, при направлении в служебные командировки, а также на повышение квалификации лицу, замещающему муниципальную должность на постоянной основе;

2.2.7. Компенсации, выплачиваемые депутатам Совета депутатов ЗАТО г. Железногорск, работающим на непостоянной основе, в связи с освобождением их от производственных и служебных обязанностей в соответствии с частью 3.1. статьи 67 Устава ЗАТО Железногорск.»

1.4. Пункт 4.3. изложить в следующей редакции:

«4.3. Порядок расходования средств, перечни и нормы конкретных расходов, которые могут осуществляться в рамках мероприятий по материально-техническому и организационному обеспечению деятельности Главы ЗАТО г. Железногорск и Администрации ЗАТО г. Железногорск, определяются правовыми актами Администрации ЗАТО г. Железногорск.

Порядок расходования средств, перечни и нормы конкретных расходов, которые могут осуществляться в рамках мероприятий по материально-техническому и организационному обеспечению деятельности Совета депутатов ЗАТО г. Железногорск, определяются правовыми актами Председателя Совета депутатов ЗАТО г. Железногорск.

Порядок расходования средств, перечни и нормы конкретных расходов, которые могут осуществляться в рамках мероприятий по материально-техническому и организационному обеспечению деятельности Контрольно-ревизионной службы ЗАТО Железногорск определяются правовыми актами Председателя Контрольно-ревизионной службы ЗАТО Железногорск.»

2. Решение вступает в силу после официального опубликования в газете «Город и Горожане».

3. Контроль за исполнением решения возложить на председателя постоянной комиссии по вопросам местного самоуправления и законности А.С. Федотова.

Председатель Совета депутатовЗАТО г.Железногорск
С.Д. ПРОСКУРНИН
Глава ЗАТО г. Железногорск И.Г. КУКСИН

Городской округ «Закрытое административно – территориальное образование Железногорск Красноярского края»
СОВЕТ ДЕПУТАТОВ ЗАТО г. ЖЕЛЕЗНОГОРСК
РЕШЕНИЕ
01 июля 2021 № 9-88Р
г. Железногорск

О ВНЕСЕНИИ ИЗМЕНЕНИЙ В РЕШЕНИЕ СОВЕТА ДЕПУТАТОВ ЗАТО Г. ЖЕЛЕЗНОГОРСК ОТ 24.05.2018 № 34-152Р «ОБ УТВЕРЖДЕНИИ ПОРЯДКА РАЗМЕЩЕНИЯ НА ОФИЦИАЛЬНОМ САЙТЕ ЗАТО ЖЕЛЕЗНОГОРСК И ПРЕДОСТАВЛЕНИЯ СРЕДСТВАМ МАССОВОЙ ИНФОРМАЦИИ ДЛЯ ОПУБЛИКОВАНИЯ СВЕДЕНИЙ О ДОХОДАХ, ОБ ИМУЩЕСТВЕ И ОБЯЗАТЕЛЬСТВАХ ИМУЩЕСТВЕННОГО ХАРАКТЕРА, ОБ ИСТОЧНИКАХ ПОЛУЧЕНИЯ СРЕДСТВ, ЗА СЧЕТ КОТОРЫХ СОВЕРШЕНЫ СДЕЛКИ (СОВЕРШЕНА СДЕЛКА), ПРЕДСТАВЛЕННЫХ ЛИЦАМИ, ЗАМЕЩАЮЩИМИ МУНИЦИПАЛЬНЫЕ ДОЛЖНОСТИ, МУНИЦИПАЛЬНЫМИ СЛУЖАЩИМИ И РУКОВОДИТЕЛЯМИ МУНИЦИПАЛЬНЫХ УЧРЕЖДЕНИЙ»

В соответствии с Законами Красноярского края от 07.07.2009 № 8-3542 «О представлении гражданами, претендующими на замещение должностей муниципальной службы, замещающими должности муниципальной службы, сведений о доходах, об имуществе и обязательствах имущественного характера, а также о представлении лицами, замещающими должности муниципальной службы, сведений о расходах», от 19.12.2017 № 4-1264 «О представлении гражданами, претендующими на замещение муниципальных должностей, должности главы (руководителя) местной администрации по контракту, и лицами, замещающими указанные должности, сведений о доходах, расходах, об имуществе и обязательствах имущественного характера и проверке достоверности и полноты таких сведений» Совет депутатов ЗАТО г. Железногорск

РЕШИЛ:

1. Внести изменения в решение Совета депутатов ЗАТО г.Железногорск от 24.05.2018 № 34-152Р «Об утверждении Порядка размещения на официальном сайте ЗАТО Железногорск и предоставления средствам массовой информации для опубликования сведений о доходах, об имуществе и обязательствах имущественного характера, об источниках получения средств, за счет которых совершены сделки (совершена сделка), представленных лицами, замещающими муниципальные должности, муниципальными служащими и руководителями муниципальных учреждений» (далее – решение):

1.1. В пункте 1 Приложения к решению слова «и отдела по организации деятельности Совета депутатов (аппарата Совета депутатов) ЗАТО г. Железногорск» заменить словами: «, Совета депутатов ЗАТО г. Железногорск и Контрольно-ревизионной службы ЗАТО Железногорск»;

1.2. В подпункте 2.1. Приложения к решению:

1.2.1. абзац первый изложить в следующей редакции:

«2.1. О доходах, об имуществе и обязательствах имущественного характера, об источниках получения средств, за счет которых совершены сделки (совершена сделка), представленных лицами, замещающими муниципальные должности, муниципальными служащими, замещающими должности муниципальной службы, включенные в перечни должностей муниципальной службы, при замещении которых муниципальные служащие обязаны представлять сведения о своих доходах, об имуществе и обязательствах имущественного характера, а также сведения о доходах, об имуществе и обязательствах имущественного характера своих супруги (супруга) и несовершеннолетних детей (далее - перечни должностей):»

1.2.2. подпункт «г» изложить в редакции:

«г) сведения об источниках получения средств, за счет которых совершены сделки (совершена сделка) по приобретению земельного участка, другого объекта недвижимого имущества, транспортного средства, ценных бумаг (долей участия, паев в уставных (складочных) капиталах организаций), если общая сумма таких сделок (сумма такой сделки) превышает общий доход лица, замещающего муниципальную должность, муниципального служащего, замещающего должность муниципальной службы, включенную в перечень должностей, и его супруга (супруги) за три последних года, предшествующих отчетному периоду»;

1.3. В подпункте 5.1. слова «высшей, главной, ведущей, старшей группы,» заменить словами «, включённые в перечни должностей,»;

1.4. В подпункте 5.2. слова «высшей, главной, ведущей, старшей группы,» заменить словами «, включённые в перечни должностей,»;

1.5. Пункт 5 дополнить подпунктом 5.3. следующего содержания:

«5.3. Контрольно-ревизионной службой ЗАТО Железногорск в отношении муниципальных служащих Контрольно-ревизионной службы ЗАТО Железногорск, замещающих должности муниципальной службы, включённые в перечни должностей, а также в отношении их супруг (супругов) и несовершеннолетних детей.»;

1.6. В пункте 6 слова «Муниципальные служащие Администрации ЗАТО г. Железногорск и отдела по организации деятельности Совета депутатов (аппарата Совета депутатов) ЗАТО г. Железногорск» заменить словами «Муниципальные служащие Администрации ЗАТО г. Железногорск, Совета депутатов ЗАТО г. Железногорск, Контрольно-ревизионной службы ЗАТО Железногорск»;

1.7. Абзац первый пункта 11 изложить в следующей редакции:

«11. Администрация ЗАТО г. Железногорск, Совет депутатов ЗАТО г. Железногорск, Контрольно-ревизионная служба ЗАТО Железногорск при поступлении запроса от средства массовой информации о предоставлении для опубликования сведений о доходах, об имуществе и обязательствах имущественного характера, об источниках получения средств, за счет которых совершены сделки (совершена сделка) лиц, указанных в пункте 2 настоящего Порядка:»

2. Решение вступает в силу после официального опубликования в газете «Город и Горожане».

3. Контроль за исполнением решения возложить на председателя постоянной комиссии по вопросам местного самоуправления и законности А.С. Федотова.

Председатель Совета депутатовЗАТО г.Железногорск
С.Д. ПРОСКУРНИН
Глава ЗАТО г. Железногорск И.Г. КУКСИН

Городской округ «Закрытое административно – территориальное образование Железногорск Красноярского края»
СОВЕТ ДЕПУТАТОВ ЗАТО г. ЖЕЛЕЗНОГОРСК
РЕШЕНИЕ
01 июля 2021 № 9-90Р
г. Железногорск

ОБ ОТМЕНЕ РЕШЕНИЙ СОВЕТА ДЕПУТАТОВ ЗАТО Г. ЖЕЛЕЗНОГОРСК

В соответствии с Федеральным законом от 27.12.2018 № 498-ФЗ «Об ответственном обращении с животными и о внесении изменений в отдельные законодательные акты Российской Федерации», руководствуясь ч.1 ст.28 Устава ЗАТО Железногорск, Совет депутатов ЗАТО г. Железногорск

РЕШИЛ:

1. Отменить решение Совета депутатов ЗАТО г. Железногорск от 23.06.2008 № 44-294Р «Об утверждении Правил содержания домашних животных на территории ЗАТО Железногорск».

2. Отменить решение Совета депутатов ЗАТО г. Железногорск от 18.09.2008 № 47-316Р «О внесении изменений в решение совета депутатов ЗАТО г. Железногорск от 23.06.2008 № 44-294Р «Об утверждении правил содержания домашних животных на территории ЗАТО Железногорск».

3. Решение вступает в силу после официального опубликования в газете «Город и Горожане».

4. Контроль за исполнением решения возложить на председателя постоянной комиссии по вопросам местного самоуправления и законности А.С. Федотова.

Председатель Совета депутатовЗАТО г.Железногорск
С.Д. ПРОСКУРНИН
Глава ЗАТО г. Железногорск И.Г. КУКСИН

Городской округ «Закрытое административно – территориальное образование Железногорск Красноярского края»
СОВЕТА ДЕПУТАТОВ ЗАТО г. ЖЕЛЕЗНОГОРСК
РЕШЕНИЕ
01 июля 2021 № 9-91Р
г. Железногорск

О НАЗНАЧЕНИИ НА ДОЛЖНОСТЬ АУДИТОРА КОНТРОЛЬНО-РЕВИЗИОННОЙ СЛУЖБЫ ЗАТО ЖЕЛЕЗНОГОРСК

В соответствии со статьей 6 Федерального закона от 07.02.2011 № 6-ФЗ «Об общих принципах организации и деятельности контрольно-счетных органов субъектов Российской Федерации и муниципальных образований», решением Совета депутатов ЗАТО г. Железногорск от 20.08.2020 № 55-351Р «Об утверждении Положения о Контрольно-ревизионной службе закрытого административно-территориального образования Железногорск Красноярского края», статьей 110 Регламента Совета депутатов ЗАТО г. Железногорск, руководствуясь Уставом ЗАТО Железногорск, Совет депутатов

РЕШИЛ:

1. Назначить на должность аудитора Контрольно-ревизионной службы закрытого административно-территориального образования Железногорск Красноярского края Панкраца Алексея Ивановича с 12 июля 2021 года.

2. Настоящее решение вступает в силу с момента его принятия и подлежит официальному опубликованию.

Председатель Совета депутатов ЗАТО г. Железногорск
С.Д. ПРОСКУРНИН

Городской округ «Закрытое административно – территориальное образование Железногорск Красноярского края»
СОВЕТ ДЕПУТАТОВ ЗАТО г. ЖЕЛЕЗНОГОРСК
РЕШЕНИЕ
01 июля 2021 № 9-92Р
г. Железногорск

О ВНЕСЕНИИ ИЗМЕНЕНИЙ В РЕШЕНИЕ СОВЕТА ДЕПУТАТОВ ЗАТО Г. ЖЕЛЕЗНОГОРСК ОТ 20.07.2010 № 6-30Р «О СОЗДАНИИ СОВЕТА ПО РАЗВИТИЮ МАЛОГО И СРЕДНЕГО ПРЕДПРИНИМАТЕЛЬСТВА ЗАТО ЖЕЛЕЗНОГОРСК»

В соответствии с Федеральным законом от 24.07.2007 № 209-ФЗ «О развитии малого и среднего предпринимательства в Российской Федерации», Федеральным законом от 06.10.2003 № 131-ФЗ «Об общих принципах организации местного самоуправления в Российской Федерации», Уставом ЗАТО Железногорск, Совет депутатов ЗАТО г. Железногорск

РЕШИЛ:

1. Внести следующие изменения в решение Совета депутатов ЗАТО г. Железногорск от 20.07.2010 № 6-30Р «О создании Совета по развитию малого и среднего предпринимательства ЗАТО Железногорск» (далее – решение):

1.1. В разделе 4 «ПОРЯДОК ОРГАНИЗАЦИИ ДЕЯТЕЛЬНОСТИ СОВЕТА» приложения № 1 к решению:

1.1.1. Пункт 4.1 изложить в новой редакции:

«4.1. Совет состоит из 15 членов Совета, в том числе председателя, заместителя председателя.»;

1.1.2. Дефис 5 пункта 4.2 изложить в новой редакции:

«- 6 представителей предпринимательских сообществ (официально зарегистрированных объединений и ассоциаций субъектов предпринимательства ЗАТО Железногорск) и организаций, образующих инфраструктуру поддержки субъектов малого и среднего предпринимательства, заинтересованных в решении задач, стоящих перед Советом (по одному представителю от каждого сообщества (организации). Представители предпринимательских сообществ (объединений и ассоциаций субъектов предпринимательства ЗАТО Железногорск) и организаций, образующих инфраструктуру поддержки субъектов малого и среднего предпринимательства, вправе участвовать в работе Совета только при наличии документального подтверждения о делегировании полномочий предпринимательским сообществом или организацией, образующей инфраструктуру поддержки субъектов малого и среднего предпринимательства (протокол собрания, конференции, съезда сообщества предпринимателей либо иной документ о делегировании полномочий, принятый в установленном порядке);».

1.2. Приложение № 2 к решению изложить в новой редакции согласно приложению к настоящему решению.

2. Контроль над исполнением настоящего решения возложить на председателя постоянной комиссии по вопросам экономики, собственности и ЖКХ Д.А. Матроницкого.

3. Настоящее решение вступает в силу после его официального опубликования.

Председатель Совета депутатовЗАТО г.Железногорск
С.Д. ПРОСКУРНИН
Глава ЗАТО г. Железногорск И.Г. КУКСИН

Приложение
к решению Совета депутатов
ЗАТО г. Железногорск
от 01 июля 2021 № 9-92Р
Приложение № 2
к решению Совета депутатов
ЗАТО г. Железногорск
от 20 июля 2010 г. № 6-30Р

СОСТАВ СОВЕТА ПО РАЗВИТИЮ МАЛОГО И СРЕДНЕГО ПРЕДПРИНИМАТЕЛЬСТВА ЗАТО ЖЕЛЕЗНОГОРСК

- Куксин Игорь Германович – Глава ЗАТО г. Железногорск, председатель Совета;

- Двирный Гурий Валерьевич – заместитель председателя Совета депутатов ЗАТО г. Железногорск, заместитель председателя Совета;

- Дадеко Ирина Владимировна – главный специалист-экономист отдела поддержки предпринимательства и развития территории Управления экономики и планирования Администрации ЗАТО г. Железногорск, секретарь Совета;

- Борзилова Наталья Николаевна – заместитель начальника отдела экономического анализа Автономной некоммерческой организации «Красноярский краевой центр развития бизнеса и микрокредитная компания», член Совета;

- Горбунов Андрей Николаевич – общественный представитель Уполномоченного по защите прав предпринимателей в Красноярском крае на территории ЗАТО г. Железногорск, член Совета;

- Дмитриева Оксана Михайловна – начальник отдела поддержки предпринимательства и развития территории Управления экономики и планирования Администрации ЗАТО г. Железногорск, член Совета;

- Дунина Татьяна Михайловна – руководитель Управления экономики и планирования Администрации ЗАТО г. Железногорск, член Совета;

- Залозный Евгений Антонович – начальник отдела Промышленного парка ЗАТО г. Железногорск Краевого государственного автономного учреждения «Красноярский региональный инновационно-технологический бизнес-инкубатор», член Совета;

- Кротова Людмила Георгиевна – депутат Совета депутатов ЗАТО г. Железногорск, член Совета;

- Крутой Владимир Николаевич – представитель Красноярской региональной общественной организации «Ассоциация развития гражданского общества», Программный директор «Точка кипения – Железногорск», член Совета;

- Митин Виктор Борисович – депутат Совета депутатов ЗАТО г. Железногорск, член Совета;

- Панченко Андрей Владимирович – представитель Акционерного общества «Атом-ТОР» на ТОСЭР г. Железногорск, член Совета;

- Титов Евгений Викторович – генеральный директор Ассоциации экономического взаимодействия «Кластер инновационных технологий ЗАТО г. Железногорск», член Совета;

- Токарев Олег Васильевич – депутат Совета депутатов ЗАТО г. Железногорск, член Совета;

- Шаповалова Галина Александровна – начальник отдела аренды муниципального имущества муниципального казенного учреждения «Управление имуществом, землепользования и землеустройства», член Совета;

- Щукин Игорь Валентинович – полномочный представитель Красноярского краевого регионального отделения Общероссийской общественной организации «Деловая Россия» на территории ЗАТО Железногорск, член Совета.

Городской округ «Закрытое административно – территориальное образование Железногорск Красноярского края»
АДМИНИСТРАЦИЯ ЗАТО г. ЖЕЛЕЗНОГОРСК
ПОСТАНОВЛЕНИЕ
29.06.2021 №1216
г. Железногорск

ОБ ОТМЕНЕ ПОСТАНОВЛЕНИЯ АДМИНИСТРАЦИИ ЗАТО Г. ЖЕЛЕЗНОГОРСК ОТ 07.10.2020 № 1785 «ОБ ОПРЕДЕЛЕНИИ УПРАВЛЯЮЩЕЙ ОРГАНИЗАЦИИ ДЛЯ УПРАВЛЕНИЯ МНОГОКВАРТИРНЫМ ДОМОМ, РАСПОЛОЖЕННЫМ ПО АДРЕСУ: КРАСНОЯРСКИЙ КРАЙ, ЗАТО ЖЕЛЕЗНОГОРСК, г. ЖЕЛЕЗНОГОРСК, УЛ. КОМСОМОЛЬСКАЯ, Д. 11»

В соответствии со статьей 161 Жилищного кодекса Российской Федерации, постановлением Правительства Российской Федерации от 21.12.2018 № 1616 «Об утверждении Правил определения управляющей организации для управления многоквартирным домом, в отношении которого собственниками помещений в многоквартирном доме не выбран способ управления таким домом или выбранный способ управления не реализован, не определена управляющая организация, и о внесении изменений в некоторые акты Правительства Российской Федерации», постановлением Администрации ЗАТО г. Железногорск от 20.07.2017 № 1187 «О признании многоквартирного дома по адресу: Красноярский край, ЗАТО Железногорск, г. Железногорск, улица Комсомольская, дом 11 аварийным и подлежащим сносу», принимая во внимание фактическое расселение собственников и нанимателей жилых помещений в многоквартирном доме,

ПОСТАНОВЛЯЮ:

1. Отменить постановление Администрации ЗАТО г. Железногорск от 07.10.2020 № 1785 «Об определении управляющей организации для управления многоквартирным домом, расположенным по адресу: Красноярский край, ЗАТО Железногорск, г. Железногорск, ул. Комсомольская, д. 11».

2. Управлению внутреннего контроля Администрации ЗАТО г. Железногорск (Е.Н. Панченко) довести настоящее постановление до сведения населения через газету «Город и горожане».

3. Отделу общественных связей Администрации ЗАТО г. Железногорск (И.С. Архипова) разместить настоящее постановление на официальном сайте городского округа «Закрытое административно-территориальное образование город Железногорск Красноярского края» в информационно-телекоммуникационной сети «Интернет».

4. Контроль над исполнением настоящего постановления возложить на первого заместителя Главы ЗАТО г. Железногорск по жилищно-коммунальному хозяйству А.А. Сергейкина.

5. Настоящее постановление вступает в силу после его официального опубликования.

Глава ЗАТО г. Железногорск И.Г. КУКСИН

Городской округ «Закрытое административно – территориальное образование Железногорск Красноярского края»
АДМИНИСТРАЦИЯ ЗАТО г. ЖЕЛЕЗНОГОРСК
ПОСТАНОВЛЕНИЕ
18.06.2021 № 1185
г. Железногорск

ОБ УТВЕРЖДЕНИИ ИЗМЕНЕНИЙ В УСТАВ МУНИЦИПАЛЬНОГО АВТОНОМНОГО ОБЩЕОБРАЗОВАТЕЛЬНОГО УЧРЕЖДЕНИЯ «ЛИЦЕЙ № 102 ИМЕНИ АКАДЕМИКА МИХАИЛА ФЁДОРОВИЧА РЕШЕТНЁВА»

В соответствии с Федеральным законом от 29.12.2012 № 273-ФЗ «Об образовании в Российской Федерации», Уставом ЗАТО Железногорск, постановлением Администрации ЗАТО г. Железногорск от 01.10.2010 № 1528 «Об утверждении Порядка принятия решений о создании, реорганизации и проведении реорганизации, изменении типа, ликвидации и проведении ликвидации муниципальных учреждений, определения предмета и целей деятельности муниципальных учреждений, утверждения уставов и внесения в них изменений», на основании протокола заседания Наблюдательного совета Муниципального автономного общеобразовательного учреждения «Лицей № 102 имени академика Михаила Фёдоровича Решетнёва» от 28.05.2021, письма директора Муниципального автономного общеобразовательного учреждения «Лицей № 102 имени академика Михаила Фёдоровича Решетнёва» от 04.06.2021 № 104,

ПОСТАНОВЛЯЮ:

1. Утвердить изменения в Устав Муниципального автономного общеобразовательного учреждения «Лицей № 102 имени академика Михаила Фёдоровича Решетнёва» (далее – МАОУ «Лицей № 102») (Приложение).

2. Директору МАОУ «Лицей № 102» (В.А. Лесняку):

2.1. В установленном законодательством Российской Федерации порядке представить в Межрайонную ИФНС России № 26 по Красноярскому краю на государственную регистрацию изменения в Устав МАОУ «Лицей № 102».

3. Управлению внутреннего контроля Администрации ЗАТО г. Железногорск (Е.Н. Панченко) довести настоящее постановление до сведения населения через газету «Город и горожане».

4. Отделу общественных связей Администрации ЗАТО г. Железногорск (И.С. Архипова) разместить настоящее постановление на официальном сайте городского округа «Закрытое административно-территориальное образование Железногорск Красноярского края» в информационно-телекоммуникационной сети «Интернет».

5. Контроль за исполнением настоящего постановления возложить на заместителя Главы ЗАТО г. Железногорск по социальным вопросам Е.А. Карташова.

6. Настоящее постановление вступает в силу после его официального опубликования.

Глава ЗАТО г. Железногорск И.Г. КУКСИН

Приложение
УТВЕРЖДЕНЫ
постановлением Администрации ЗАТО г. Железногорск
от 18.06.2021 № 1185

ИЗМЕНЕНИЯ В УСТАВ МУНИЦИПАЛЬНОГО АВТОНОМНОГО ОБЩЕОБРАЗОВАТЕЛЬНОГО УЧРЕЖДЕНИЯ «ЛИЦЕЙ № 102 ИМЕНИ АКАДЕМИКА МИХАИЛА ФЁДОРОВИЧА РЕШЕТНЁВА»

Красноярский край,
ЗАТО Железногорск,
г. Железногорск
2021

1. Пункт 1.5 изложить в новой редакции:

«1.5. Учредителем Лицея является городской округ «Закрытое административно-территориальное образование Железногорск Красноярского края», в дальнейшем именуемое «ЗАТО Железногорск».

2. В абзаце 5 пункта 3.14 слова «в соответствии с СанПиН» заменить словами «в соответствии с санитарными правилами».

3. В абзаце 7 пункта 3.14 слова «нормами СанПиН» заменить словами «нормами санитарных правил».

4. Пункт 3.16 изложить в новой редакции:

«3.16. Для развития массовой физической культуры, спорта и туризма среди учащихся, родителей (законных представителей) учащихся в Лицее работает школьный спортивный клуб «Лидер».

Школьно-спортивный клуб «Лидер», созданный в качестве структурного подразделения Лицея, осуществляет свою деятельность в соответствии с:

- законодательством Российской Федерации;
- Приказом Министерства просвещения Российской Федерации от 23.03.2020 № 117 «Об утверждении Порядка осуществления деятельности школьных спортивных клубов (в том числе общественных объединений), не являющихся юридическими лицами;
- Уставом Лицея;
- положением о школьном спортивном клубе «Лидер», утверждённым директором Лицея».

5. Пункт 7.2 изложить в новой редакции:

«7.2. В пределах своей компетенции МКУ «Управление образования»:

- Организует отдых, оздоровление и занятость детей в каникулярное время.
- Организует подготовку и проведение государственной (итоговой) аттестации выпускников Лицея, предоставляет информацию о порядке проведения государственной (итоговой) аттестации обучающихся, освоивших образовательные программы основного общего и среднего общего образования, в том числе в форме единого государственного экзамена, а также информацию из базы данных об участниках единого государственного экзамена и о результатах единого государственного экзамена.
- Оказывает Лицею организационную, информационную и методическую помощь в целях осуществления государственной и муниципальной политики в области образования, в том числе в части повышения квалификации педагогических, руководящих работников и других работников, осуществляющих деятельность в системе образования.
- Оказывает помощь Лицею в решении вопросов осуществления им административно-хозяйственной и финансовой деятельности, содержания и развития материально-технической базы.
- Обеспечивает правовое сопровождение деятельности Лицея.
- Проводит плановые, тематические и внеплановые проверки соблюдения действующего законодательства в области образования Российской Федерации, иных нормативных правовых актов Российской Федерации, в пределах своей компетенции.
- Проводит в Лицее инспекторскую работу по выполнению требований действующего законодательства Российской Федерации в части получения учащимися общедоступного и бесплатного дошкольного образования, начального общего, основного общего, среднего общего образования и предоставление дополнительного образования детей.
- Координирует и контролирует работу по обеспечению Лицея учебной литературой, учебными пособиями, классными журналами, бланками строгой отчетности, в том числе бланками документов государственного образца об уровне образования и (или) квалификации.
- Осуществляет планирование закупок, определение поставщиков (подрядчиков, исполнителей), заключение муниципальных контрактов, их исполнение, в том числе приемку поставленных товаров, выполненных работ (их результатов), оказанных услуг, обеспечивает их оплату для Лицея.
- Обеспечивает перевод совершеннолетних обучающихся с их согласия и несовершеннолетних обучающихся с согласия их родителей (законных представителей) в другие муниципальные образовательные учреждения в случае прекращения деятельности Лицея, аннулирования соответствующей лицензии, лишения ее государственной аккредитации по соответствующей образовательной программе или истечения срока действия государственной аккредитации по соответствующей образовательной программе, а также в случае приостановления действия лицензии.
- Осуществляет иные виды деятельности, предусмотренные уставом МКУ «Управление образования».».

6. Абзац 2 пункта 8.1 изложить в новой редакции:

«Собственником имущества Лицея является городской округ «Закрытое административно-территориальное образование Железногорск Красноярского края». Полномочия собственника имущества осуществляет Администрация ЗАТО г.Железногорск.».

Городской округ «Закрытое административно – территориальное образование Железногорск Красноярского края»
АДМИНИСТРАЦИЯ ЗАТО г. ЖЕЛЕЗНОГОРСК
ПОСТАНОВЛЕНИЕ
01.07.2021 №1269
г. Железногорск

О ВНЕСЕНИИ ИЗМЕНЕНИЙ В ПОСТАНОВЛЕНИЕ АДМИНИСТРАЦИИ ЗАТО Г. ЖЕЛЕЗНОГОРСК ОТ 03.02.2021 № 245 «ОБ УТВЕРЖДЕНИИ ПОРЯДКА СОГЛАСОВАНИЯ ШТАТНОГО РАСПИСАНИЯ И ПРЕДЕЛЬНОЙ ШТАТНОЙ ЧИСЛЕННОСТИ»

В соответствии с Положением о регулировании трудовых отношений с руководителями муниципальных предприятий, муниципальных казенных, бюджетных и автономных учреждений ЗАТО Железногорск Красноярского края, утвержденным решением Совета депутатов ЗАТО Железногорск от 20.12.2007 № 36-252Р, Уставом ЗАТО Железногорск:

ПОСТАНОВЛЯЮ:

1. Внести в постановление Администрации ЗАТО г. Железногорск от 03.02.2021 № 245 «Об утверждении порядка согласования штатного расписания и предельной штатной численности» следующие изменения:

1.1. Абзац третий пункта 6 приложения к постановлению изложить в редакции:

«- повышения (индексации) окладов;».

1.2. Пункт 6 приложения к постановлению дополнить абзацем следующего содержания:

«- увеличения или уменьшения штатной численности работников, оплата труда которых осуществляется за счет средств от приносящей доход деятельности, в связи с заключением договоров (контрактов) на выполнение работ, оказание услуг с юридическими и физическими лицами.».

2. Управлению внутреннего контроля Администрации ЗАТО г. Железногорск (Панченко Е.Н.) довести до сведения населения настоящее постановление через газету «Город и горожане».

3. Отделу общественных связей Администрации ЗАТО г. Железногорск (Архипова И.С.) разместить настоящее постановление на официальном сайте городского округа «Закрытое административно-территориальное образование Железногорск Красноярского края» в информационно-телекоммуникационной сети «Интернет».

4. Контроль над исполнением данного постановления оставляю за собой.

5. Постановление вступает в силу после его официального опубликования.

Глава ЗАТО г. Железногорск И.Г. КУКСИН

Городской округ «Закрытое административно– территориальное образование Железногорск Красноярского края»
АДМИНИСТРАЦИЯ ЗАТО г. ЖЕЛЕЗНОГОРСК
ПОСТАНОВЛЕНИЕ
01.07.2021 №1270
г. Железногорск

О ВРЕМЕННОМ ПРЕКРАЩЕНИИ ДВИЖЕНИЯ ТРАНСПОРТНЫХ СРЕДСТВ ПО УЛИЦАМ Г. ЖЕЛЕЗНОГОРСК

В соответствии с Федеральным законом от 06.10.2003 № 131-ФЗ «Об общих принципах организации местного самоуправления в Российской Федерации», Федеральным законом от 08.11.2007 № 257-ФЗ «Об автомобильных дорогах и о дорожной деятельности в Российской Федерации и о внесении изменений в отдельные законодательные акты Российской Федерации», Федеральным законом от 29.12.2017 № 443-ФЗ «Об организации дорожного движения в Российской Федерации и о внесении изменений в отдельные законодательные акты Российской Федерации», законом Красноярского края от 24.05.2012 № 2-312 «О временных ограничении или прекращении движения транспортных средств по автомобильным дорогам регионального или межмуниципального, местного значения в границах населенных пунктов на территории Красноярского края», постановлением Правительства Красноярского края от 18.05.2012 № 221-п «Об утверждении Порядка осуществления временных ограничения или прекращения движения транспортных средств по автомобильным дорогам регионального или межмуниципального, местного значения на территории Красноярского края» в целях обеспечения безопасности дорожного движения,

ПОСТАНОВЛЯЮ:

1. Ввести для проведения работ по ремонту сетей инженерно-технического обеспечения в границах полосы отвода автомобильной дороги временное прекращение движения автотранспортных средств:

1.1. по ул. Школьная на участке от ул. Парковая до ул. Советская, согласно схемы установки дорожных знаков (приложение №1) с 01.07.2021 по 09.07.2021 года.

1.2. по ул. Парковая на участке от ул. Свердлова до ТЦ «Силуэт», согласно схемы установки дорожных знаков (приложение №2) с 01.07.2021 по 23.07.2021 года.

2. ООО «Мегават» (А.В. Кулиненко), ООО «Гранит» (О.И. Котов) обеспечить, согласно приложению №1 и приложению №2 к настоящему постановлению своевременную установку соответствующих дорожных знаков.

3. Управлению городского хозяйства (А.Ф. Тельманова) в течение 5 рабочих дней со дня принятия настоящего постановления письменно уведомить муниципальное казенное учреждение «Управление имущественным комплексом», территориальное подразделение Управления ГИБДД ГУ МВД России по Красноярскому краю о введенном временном ограничении движения транспортных средств в месте, указанном в приложении к настоящему постановлению.

4. Муниципальному казенному учреждению «Управление имущественным комплексом» (Е.В. Винокуров) обеспечить на участках, указанных в п. 1 настоящего постановления, применение технических средств организации дорожного движения требованиям нормативных правовых актов Российской Федерации и Красноярского края.

5. Рекомендовать ОГИБДД МУ МВД России по ЗАТО г. Железногорск (Д.О. Калинин) в целях обеспечения безопасности дорожного движения принять участие в организации контроля за временным ограничением движения транспортных средств по улицам г. Железногорск.

6. Управлению внутреннего контроля Администрации ЗАТО г. Железногорск (Е.Н. Панченко) довести настоящее постановление до сведения населения через газету «Город и горожане».

7. Отделу общественных связей Администрации ЗАТО г.Железногорск (И.С. Архипова) разместить настоящее постановление на официальном сайте городского округа «Закрытое административно-территориальное образование Железногорск Красноярского края» в информационно-телекоммуникационной сети «Интернет».

8. Контроль над исполнением настоящего постановления возложить на первого заместителя Главы ЗАТО г. Железногорск по жилищно-коммунальному хозяйству А.А. Сергейкина.

9. Настоящее постановление вступает в силу после его официального опубликования.

Глава ЗАТО г. Железногорск И.Г. КУКСИН

Приложение №1 к постановлению Администрации ЗАТО г.Железногорск
от 01.07.2021 №1270

СХЕМА УСТАНОВКИ ДОРОЖНЫХ ЗНАКОВ ПО УЛ. ШКОЛЬНАЯ НА УЧАСТКЕ ОТ УЛ. ПАРКОВАЯ ДО УЛ. СОВЕТСКАЯ

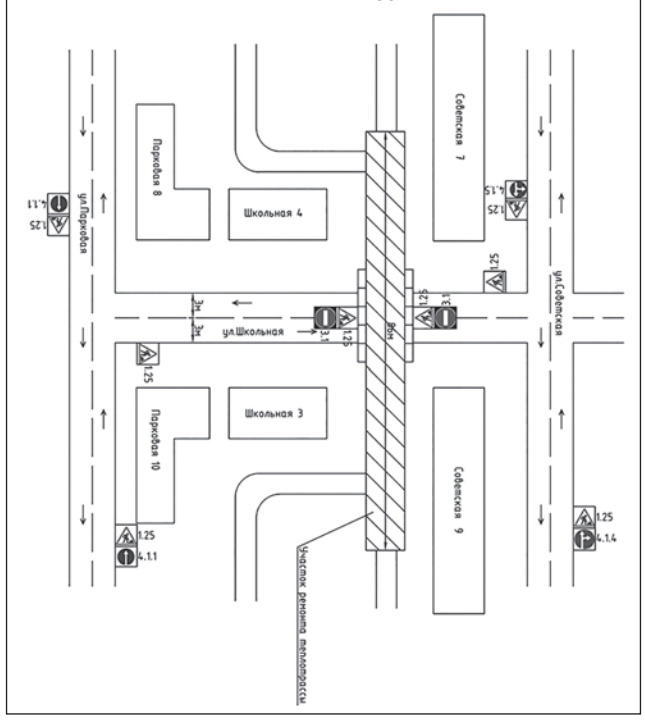

Приложение №2 к постановлению Администрации ЗАТО г.Железногорск
от 01.07.2021 №1270

СХЕМА УСТАНОВКИ ДОРОЖНЫХ ЗНАКОВ ПО УЛ. ПАРКОВАЯ НА УЧАСТКЕ ОТ УЛ. СВЕРДЛОВА ДО ТЦ «СИЛУЭТ»

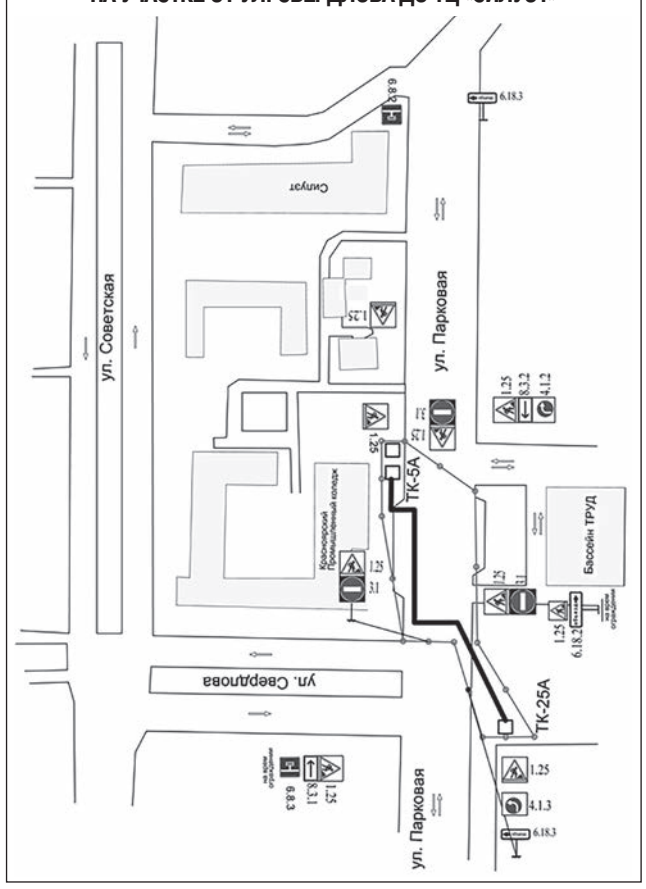

Городской округ «Закрытое административно – территориальное образование Железногорск Красноярского края»
АДМИНИСТРАЦИЯ ЗАТО г. ЖЕЛЕЗНОГОРСК
ПОСТАНОВЛЕНИЕ
29.06.2021 №219И
г. Железногорск

О ВНЕСЕНИИ ИЗМЕНЕНИЙ В ПОСТАНОВЛЕНИЕ АДМИНИСТРАЦИИ ЗАТО Г. ЖЕЛЕЗНОГОРСК ОТ 02.09.2019 № 314И «О ВКЛЮЧЕНИИ ОБЪЕКТОВ В РЕЕСТР БЕСХОЗЯЙНОГО ИМУЩЕСТВА»

В соответствии с Гражданским кодексом Российской Федерации, Федеральным законом от 06.10.2003 № 131-ФЗ «Об общих принципах организации местного самоуправления в Российской Федерации», Федеральным законом от 07.12.2011 № 416-ФЗ «О водоснабжении и водоотведении», Уставом ЗАТО Железногорск, решением Совета депутатов ЗАТО г. Железногорск от 27.05.2010 № 4-12Р «Об утверждении Порядка принятия в муниципальную собственность бесхозяйного имущества, находящегося на территории ЗАТО Железногорск», постановлением Администрации ЗАТО г. Железногорск от 22.08.2019 № 1704 «Об определении гарантирующей организации в сфере водоснабжения и водоотведения на территории ЗАТО Железногорск», на основании служебной записки Управления городского хозяйства Администрации ЗАТО г. Железногорск от 18.06.2021 № 12-07-2/946, выписок из Единого государственного реестра недвижимости об основных характеристиках и зарегистрированных правах на объект недвижимости от 07.10.2020,

ПОСТАНОВЛЯЮ:

1. Внести следующие изменения в постановление Администрации ЗАТО г. Железногорск от 02.09.2019 № 314и «О включении объектов в Реестр бесхозяйного имущества»:

1.1. Пункт 1.1 изложить в следующей редакции:

«1.1. Включить в Реестр бесхозяйного имущества следующие объекты недвижимости:

- сооружение – сеть хозяйственно-фекальной канализации, местоположение: Российская Федерация, Красноярский край, Городской округ ЗАТО город Железногорск, Железногорск город, от К-5 до К-12;
- сооружение – водопроводная сеть, местоположение: Российская Федерация, Красноярский край, городской округ ЗАТО город Железногорск, город Железногорск, от ВК-64 до ПГ-8.».

1.2. Пункт 2 изложить в следующей редакции:

«2. Определить общество с ограниченной ответственностью «КРАСЭКО-ЭЛЕКТРО» (И.П. Михайленко) организацией, ответственной за содержание и эксплуатацию следующего имущества–сооружение – сеть хозяйственно-фекальной канализации, местоположение: Российская Федерация, Красноярский край, Городской округ ЗАТО город Железногорск, Железногорск город, от К-5 до К-12.».

1.3. Дополнить пунктом 2.1 следующего содержания:

«2.1. Определить федеральное государственное унитарное предприятие «Горно-химический комбинат» (Д.Н. Колупаев) организацией, ответственной за содержание и эксплуатацию следующего имущества–водопроводная сеть, местоположение: Российская Федерация, Красноярский край, городской округ ЗАТО город Железногорск, город Железногорск, от ВК-64 до ПГ-8.».

2. Управлению внутреннего контроля Администрации ЗАТО г. Железногорск (Е.Н. Панченко) довести настоящее постановление до сведения населения через газету «Город и горожане».

3. Отделу общественных связей Администрации ЗАТО г. Железногорск (И.С. Архипова) разместить настоящее постановление на официальном сайте городского округа «Закрытое административно-территориальное образование Железногорск Красноярского края» в информационно-телекоммуникационной сети «Интернет».

4. Контроль над исполнением настоящего постановления возложить на первого заместителя Главы ЗАТО г. Железногорск по жилищно-коммунальному хозяйству А.А. Сергейкина.

5. Настоящее постановление вступает в силу с момента его подписания.

Глава ЗАТО г. Железногорск И.Г. КУКСИН

Городской округ «Закрытое административно – территориальное образование Железногорск Красноярского края»
АДМИНИСТРАЦИЯ ЗАТО г. ЖЕЛЕЗНОГОРСК
ПОСТАНОВЛЕНИЕ
30.06.2021 №220И
г. Железногорск

О ПРЕДОСТАВЛЕНИИ ИНДИВИДУАЛЬНОМУ ПРЕДПРИНИМАТЕЛЮ БЕЛЯЕВОЙ ЕКАТЕРИНЕ ИВАНОВНЕ МУНИЦИПАЛЬНОЙ ПРЕФЕРЕНЦИИ В ВИДЕ ЗАКЛЮЧЕНИЯ ДОГОВОРА АРЕНДЫ МУНИЦИПАЛЬНОГО ИМУЩЕСТВА БЕЗ ПРОВЕДЕНИЯ ТОРГОВ

Руководствуясь Гражданским кодексом Российской Федерации, Федеральным законом от 26.07.2006 № 135-ФЗ «О защите конкуренции», Уставом ЗАТО Железногорск, решением Совета депутатов ЗАТО г. Железногорск от 27.08.2009 № 62-409Р «Об утверждении положения “О сдаче в аренду и безвозмездное пользование муниципального имущества, находящегося в Муниципальной казне закрытого административно-территориального образования Железногорск Красноярского края”», постановлением Администрации ЗАТО г. Железногорск от 25.12.2020 № 2444 «Об утверждении порядка оказания имущественной поддержки субъектам малого и среднего предпринимательства и организациям, образующим инфраструктуру поддержки субъектов малого и среднего предпринимательства», на основании единственного заявления индивидуального предпринимателя Беляевой Екатерины Ивановны (ИНН 245200615146, ОГРНИП 304245212700185), принимая во внимание заключение № 18 от 24.06.2021 по результату рассмотрения заявления на предоставление муниципальной преференции в виде заключения договора аренды муниципального имущества без проведения торгов, с целью поддержки субъектов малого и среднего предпринимательства,

ПОСТАНОВЛЯЮ:

1. Предоставить индивидуальному предпринимателю Беляевой Екатерине Ивановне, являющемуся субъектом малого и среднего предпринимательства, муниципальную преференцию в виде заключения договора аренды муниципального имущества без проведения торгов – помещения 1, 2 (согласно техническому паспорту) общей площадью 51,7 кв. метра нежилого здания с кадастровым номером 24:58:0101001:351, расположенного по адресу: Российская Федерация, Красноярский край, ЗАТО Железногорск, д. Шивера, ул. Зеленая, д. 1, для осуществления рыночной торговли, на срок 5 (пять) лет.

2. Муниципальному казенному учреждению «Управление имуществом, землепользования и землеустройства» (Е.Я. Сивчук):

2.1. Проинформировать индивидуального предпринимателя Беляеву Е.И. о принятом решении;

2.2. Оформить договор аренды муниципального имущества с индивидуальным предпринимателем Беляевой Е.И. в соответствии с п. 1 настоящего постановления;

2.3. Зарегистрировать договор аренды в Железногорском отделе Управления Федеральной службы государственной регистрации, кадастра и картографии по Красноярскому краю.

3. Управлению внутреннего контроля Администрации ЗАТО г. Железногорск (Е.Н. Панченко) довести настоящее постановление до сведения населения через газету «Город и горожане».

4. Отделу общественных связей Администрации ЗАТО г. Железногорск (И.С. Архипова) разместить настоящее постановление на официальном сайте городского округа «Закрытое административно-территориальное образование Железногорск Красноярского края» в информационно-телекоммуникационной сети «Интернет».

5. Контроль над исполнением настоящего постановления возложить на первого заместителя Главы ЗАТО г. Железногорск по жилищно-коммунальному хозяйству А.А. Сергейкина.

6. Настоящее постановление вступает в силу с момента его подписания.

Глава ЗАТО г. Железногорск И.Г. КУКСИН

Городской округ «Закрытое административно – территориальное образование Железногорск Красноярского края»
АДМИНИСТРАЦИЯ ЗАТО г. ЖЕЛЕЗНОГОРСК
ПОСТАНОВЛЕНИЕ
30.06.2021 №1230
г. Железногорск

О ВНЕСЕНИИ ИЗМЕНЕНИЙ В ПОСТАНОВЛЕНИЕ АДМИНИСТРАЦИИ ЗАТО г. ЖЕЛЕЗНОГОРСК ОТ 19.11.2020 № 2157 «ОБ УТВЕРЖДЕНИИ СВОДНОГО ПЛАНА ОРГАНИЗАЦИИ ЯРМАРОК НА ТЕРРИТОРИИ ЗАТО ЖЕЛЕЗНОГОРСК НА 2021 ГОД»

Руководствуясь Федеральным законом от 06.10.2003 № 131-ФЗ «Об общих принципах организации местного самоуправления в Российской Федерации», Федеральным законом от 28.12.2009 № 381-ФЗ «Об основах государственного регулирования торговой деятельности в Российской Федерации», постановлением Правительства Красноярского края от 11.07.2011 № 403-п «Об установлении порядка организации на территории Красноярского края ярмарок и продажи товаров (выполнения работ, оказания услуг) на них и требований к организации продажи товаров (в том числе товаров, подлежащих продаже на ярмарках соответствующих типов и включению в соответствующий перечень) и выполнения работ, оказания услуг на ярмарках на территории Красноярского края», Уставом ЗАТО Железногорск,

ПОСТАНОВЛЯЮ:

1. Внести в постановление Администрации ЗАТО г. Железногорск от 19.11.2020 № 2157 «Об утверждении сводного плана организации ярмарок на территории ЗАТО Железногорск на 2021 год» следующие изменения:

1.1. В приложении «Сводный план организации ярмарок на территории ЗАТО Железногорск на 2021 год» исключить пункт № 9. Пункты № 10-16 считать пунктами № 9-15 соответственно.

2. Управлению внутреннего контроля (Е.Н. Панченко) довести до сведения населения настоящее постановление через газету «Город и горожане».

3. Отделу общественных связей Администрации ЗАТО г. Железногорск (И.С. Архипова) разместить настоящее постановление на официальном сайте городского округа «Закрытое административно-территориальное образование Железногорск Красноярского края» в информационно-телекоммуникационной сети «Интернет».

4. Контроль над выполнением настоящего постановления оставляю за собой.

5. Постановление вступает в силу с момента его подписания.

Глава ЗАТО г. Железногорск И.Г. КУКСИН

Городской округ
«Закрытое административно – территориальное образование
Железногорск Красноярского края»
АДМИНИСТРАЦИЯ ЗАТО г. ЖЕЛЕЗНОГОРСК
ПОСТАНОВЛЕНИЕ
30.06.2021 №1231
г. Железногорск

О ВНЕСЕНИИ ИЗМЕНЕНИЙ В ПОСТАНОВЛЕНИЕ АДМИНИСТРАЦИИ ЗАТО Г. ЖЕЛЕЗНОГОРСК ОТ 04.02.2021 № 259 «ОБ УТВЕРЖДЕНИИ ПОРЯДКА ОПРЕДЕЛЕНИЯ ОБЪЕМА И УСЛОВИЯ ПРЕДОСТАВЛЕНИЯ МУНИЦИПАЛЬНЫМ БЮДЖЕТНЫМ И АВТОНОМНЫМ ОБРАЗОВАТЕЛЬНЫМ УЧРЕЖДЕНИЯМ СУБСИДИЙ НА ИНЫЕ ЦЕЛИ ИЗ БЮДЖЕТА ЗАТО ЖЕЛЕЗНОГОРСК»

В соответствии со статьей 78.1 Бюджетного кодекса Российской Федерации, постановлением Правительства Российской Федерации от 22 февраля 2020 года № 203 «Об общих требованиях к нормативным правовым актам и муниципальным правовым актам, устанавливающим порядок определения объема и условия предоставления бюджетным и автономным учреждениям субсидий на иные цели», Уставом ЗАТО Железногорск,

ПОСТАНОВЛЯЮ:

1. Внести в постановление Администрации ЗАТО г. Железногорск от 04.02.2021 № 259 «Об утверждении Порядка определения объема и условия предоставления муниципальным бюджетным и автономным образовательным учреждениям субсидий на иные цели из бюджета ЗАТО Железногорск» следующие изменения:

1.1. Пункт 1.2 раздела 1 приложения к постановлению дополнить пунктами следующего содержания:

«1.2.9. Мероприятия, направленные на обеспечение безопасного участия детей в дорожном движении;

1.2.10. Мероприятия, связанные с профилактикой распространения короновирусной инфекции;

1.2.11. Расходы на сохранение и развитие материально-технической базы муниципальных загородных оздоровительных лагерей;

1.2.12. Расходы на обеспечение первичных мер пожарной безопасности;

1.2.13. Работы по оценке запасов подземных вод действующего одиночного водозабора, по разработке технического проекта действующего водозабора (скважины, расположенной на территории оздоровительного лагеря) в МАУ ДО ДООЦ "Взлет"»;

1.2. В разделе 2 приложения к постановлению:

1.2.1. Пункт 2.2.1 изложить в новой редакции:

«2.2.1. Для получения субсидий, указанных в пункте 1.2 порядка, учреждение направляет в МКУ «Управление образования» следующие документы:

- перечень мероприятий, смета (расчет) на проведение досуговых и оздоровительных мероприятий с участием СОНКО, в случае если целью предоставления субсидии является проведение досуговых и оздоровительных мероприятий с участием Социально ориентированных некоммерческих организаций (СОНКО), объединяющих граждан с ограниченными возможностями здоровья (подпункт 1.2.1 порядка);

- перечень мероприятий, список детей, калькуляцию транспортных расходов, в случае если целью предоставления субсидии является обеспечение возможности участия одаренных детей в краевых массовых мероприятиях, имеющих школьный, муниципальный и краевой уровень организации (подпункт 1.2.2 порядка);

- предварительный сметный расчет стоимости в целях исполнения предписания, копии предписания (постановления, представления, решения) органа (должностного лица), осуществляющего государственный надзор (контроль), организации, уполномоченной в соответствии с федеральными законами на осуществление государственного надзора (должностного лица), в случае если целью предоставления субсидии является проведение работ в общеобразовательных организациях с целью приведения зданий и сооружений в соответствие требованиям надзорных органов (подпункт 1.2.3 порядка);

- перечень мероприятий, сметы (расчеты) на проведение городских мероприятий: учитель года, научно-практической конференции, семинаров для педагогов по работе с одаренными детьми, в случае если целью предоставления субсидии является организация и обеспечение условий для раскрытия и развития всех способностей и дарований обучающихся. Выявление педагогов, обладающих потенциалом к высоким профессиональным достижениям в работе с одаренными обучающимися (подпункт 1.2.4 порядка);

- информацию о количестве врачей (включая санитарных врачей), медицинских сестер диетических, старших воспитателей муниципальных загородных оздоровительных лагерей, в случае если целью предоставления субсидии является выплаты врачам (включая санитарных врачей), медицинским сестрам диетическим, шеф-поварам, старшим воспитателям муниципальных загородных оздоровительных лагерей, (подпункт 1.2.5 порядка);

- информацию о количестве несовершеннолетних граждан, в случае если целью предоставления субсидии является организация их трудоустройства в муниципальные трудовые отряды (подпункт 1.2.6 порядка);

- информацию о количестве учащихся, в случае если целью предоставления субсидии является обеспечение питанием обучающихся в муниципальных и частных общеобразовательных организациях по имеющим государственную аккредитацию основным общеобразовательным программам без взимания платы (в соответствии с Законом края от 27 декабря 2005 года № 17-4377), (подпункт 1.2.7 порядка);

- информацию о количестве детей, в случае если целью предоставления субсидии является осуществление государственных полномочий по обеспечению отдыха и оздоровления детей (организация отдыха и оздоровление в летний период детей, получающих питание в лагерях с дневным пребыванием), (подпункт 1.2.8 порядка).

- информацию о количестве учащихся первых классов общеобразовательных организаций, с целью профилактики детского дорожно-транспортного травматизма, в случае если целью предоставления субсидии являются мероприятия, направленные на обеспечение безопасного участия детей в дорожном движении (подпункт 1.2.9. порядка);

- информацию о количестве персонала, осуществляющего тестирование перед началом оздоровительной кампании лагерей с дневным пребыванием детей, загородных оздоровительных лагерей, а также еженедельного тестирования, не проживающего на территории оздоровительного лагеря персонала; информацию о количестве рециркуляторов в загородных оздоровительных лагерях, в случае если целью предоставления субсидии являются мероприятия, связанные с профилактикой распространения короновирусной инфекции (подпункт 1.2.10. порядка);

- перечень мероприятий, сметы (расчеты) на выполнение работ в целях финансовой поддержки деятельности муниципальных загородных оздоровительных лагерей, в случае если целью предоставления субсидии являются расходы на сохранение и развитие материально-технической базы муниципальных загородных оздоровительных лагерей (подпункт 1.2.11. порядка);

- перечень мероприятий, сметы (расчеты) на выполнение работ, приобретение в целях обеспечения противопожарной безопасности учреждений, в случае если целью предоставления субсидии являются расходы на обеспечение первичных мер пожарной безопасности (подпункт 1.2.12. порядка);

- перечень мероприятий, сметы (расчеты) на выполнение работ по оценке запасов подземных вод действующего одиночного водозабора, по разработке технического проекта действующего водозабора (скважины, расположенной на территории оздоровительного лагеря) в МАУ ДО ДООЦ "Взлет" (подпункт 1.2.13. порядка);

- иную информацию в зависимости от цели предоставления субсидии».

1.2.2 Пункт 2.13 дополнить пунктами следующего содержания:

«2.13.9. Мероприятия, направленные на обеспечение безопасного участия детей в дорожном движении.

Размер субсидии определяется исходя из планируемого количества учащихся первых классов и размера расходов на приобретение световозвращающих приспособлений для одного учащегося первых классов.

Результатом предоставления субсидии является количество приобретенных световозвращающих приспособлений.

2.13.10. Мероприятия, связанные с профилактикой распространения короновирусной инфекции.

Размер субсидии определяется исходя из планируемого количества персонала, тестируемого перед началом оздоровительной кампании (лагерей с дневным пребыванием детей, загородных оздоровительных лагерей, а также еженедельного тестирования, не проживающего на территории оздоровительного лагеря персонала) и стоимости обследования на COVID-19. Размер субсидии на приобретение рециркуляторов в загородных оздоровительных лагерях определяется исходя из планируемого количества и стоимости рециркуляторов.

Результатом предоставления субсидии является: количество персонала, тестируемого перед началом оздоровительной кампании лагерей с дневным пребыванием детей, загородных оздоровительных лагерей.

2.13.11. Расходы на сохранение и развитие материально-технической базы муниципальных загородных оздоровительных лагерей.

Размер субсидии определяется на основании предварительных смет (расчетов) на выполнение работ в целях финансовой поддержки деятельности муниципальных загородных оздоровительных лагерей.

Результатом предоставления субсидии является количество учреждений, где выполнены работы в целях финансовой поддержки деятельности муниципальных загородных оздоровительных лагерей.

2.13.12. Расходы на обеспечение первичных мер пожарной безопасности.

Размер субсидии определяется на основании предварительных смет (расчетов) на выполнение работ, приобретение в целях обеспечения противопожарной безопасности учреждений.

Результатом предоставления субсидии является количество учреждений, где выполнены работы в целях обеспечения противопожарной безопасности учреждений.

2.13.13. Работы по оценке запасов подземных вод действующего одиночного водозабора, по разработке технического проекта действующего водозабора (скважины, расположенной на территории оздоровительного лагеря) в МАУ ДО ДООЦ "Взлет".

Размер субсидии определяется на основании предварительных смет (расчетов) на выполнение работ по оценке запасов подземных вод действующего одиночного водозабора, по разработке технического проекта действующего водозабора (скважины, расположенной на территории оздоровительного лагеря) в МАУ ДО ДООЦ "Взлет".

Результатом предоставления субсидии является количество объектов где выполнены работы по оценке запасов подземных вод, по разработке технического проекта действующего водозабора (скважины, расположенной на территории оздоровительного лагеря) в МАУ ДО ДООЦ "Взлет".

2. Управлению внутреннего контроля Администрации ЗАТО г. Железногорск (Е.Н. Панченко) довести до сведения населения настоящее постановление через газету «Город и горожане».

3. Отделу общественных связей Администрации ЗАТО г. Железногорск (И.С. Архипова) разместить настоящее постановление на официальном сайте городского округа «Закрытое административно-территориальное образование Железногорск Красноярского края» в информационно-телекоммуникационной сети «Интернет».

4. Контроль над исполнением настоящего постановления возложить на заместителя Главы ЗАТО г. Железногорск по социальным вопросам Е.А. Карташова.

5. Настоящее постановление вступает в силу после его официального опубликования.

Глава ЗАТО г. Железногорск И.Г. КУКСИН

Городской округ «Закрытое административно – территориальное образование Железногорск Красноярского края»
АДМИНИСТРАЦИЯ ЗАТО г. ЖЕЛЕЗНОГОРСК
ПОСТАНОВЛЕНИЕ
30.06.2021 №1235
г. Железногорск

О ВНЕСЕНИИ ИЗМЕНЕНИЙ В ПОСТАНОВЛЕНИЕ АДМИНИСТРАЦИИ ЗАТО Г. ЖЕЛЕЗНОГОРСК ОТ 29.10.2018 № 2049 «ОБ УТВЕРЖДЕНИИ АДМИНИСТРАТИВНОГО РЕГЛАМЕНТА АДМИНИСТРАЦИИ ЗАТО Г. ЖЕЛЕЗНОГОРСК ПО ПРЕДОСТАВЛЕНИЮ МУНИЦИПАЛЬНОЙ УСЛУГИ «ПРЕДОСТАВЛЕНИЕ ИНФОРМАЦИИ О ПОРЯДКЕ ПРЕДОСТАВЛЕНИЯ ЖИЛИЩНО-КОММУНАЛЬНЫХ УСЛУГ НАСЕЛЕНИЮ»»

В соответствии с Федеральным законом от 27 июля 2010 года № 210-ФЗ «Об организации предоставления государственных и муниципальных услуг», постановлением Администрации ЗАТО г. Железногорск Красноярского края от 01.06.2018 № 1024 «Об утверждении Порядка разработки и утверждения административных регламентов предоставления муниципальных услуг»,

ПОСТАНОВЛЯЮ:

1. Внести следующие изменения в постановление Администрации ЗАТО г. Железногорск от 29.10.2018 № 2049 «Об утверждении Административного регламента Администрации ЗАТО г. Железногорск по предоставлению муниципальной услуги "Предоставление информации о порядке предоставления жилищно-коммунальных услуг населению"»:

1.1. Строку 1.3 «Требования к порядку информирования предоставления муниципальной услуги» раздела 1 приложения № 1 к постановлению изложить в новой редакции:

«

1.3. Требования к порядку информирования о предоставлении муниципальной услуги	Информирование заявителей о предоставлении муниципальной услуги осуществляется специалистами Управления городского хозяйства Администрации ЗАТО г. Железногорск (далее–Управление городского хозяйства) по адресу: Красноярский край, ЗАТО Железногорск, город Железногорск, улица 22 партсъезда, д. 21, 4 этаж, каб. 415, 418. График работы Управления городского хозяйства: - с понедельника по пятницу с 08.30 до 17.30, перерыв на обед с 12.30 до 13.30, суббота, воскресенье, нерабочие праздничные дни–выходные дни; - прием заявителей: с понедельника по пятницу с 14.00 до 17.00. Контактные телефоны: 76-56-64, 76-55-66. Адреса электронной почты–telmanova@adm.k26.ru, petrova@adm.k26.ru . Официальный сайт городского округа «Закрытое административно-территориальное образование Железногорск Красноярского края» в информационно-телекоммуникационной сети «Интернет»: http://www.admk26.ru. Информация о месте нахождения (адресе), графике работы, контактных телефонах (телефонах для справок, консультаций), адресах электронной почты Управления городского хозяйства размещаются: - на официальном сайте городского округа «Закрытое административно-территориальное образование Железногорск Красноярского края» в информационно-телекоммуникационной сети «Интернет»: http://www.admk26.ru; - в федеральной государственной информационной системе «Единый портал государственных и муниципальных услуг (функций)» (далее–Единый портал): http://www.gosuslugi.ru; - на информационном стенде в месте предоставления муниципальной услуги. Информация по вопросам предоставления муниципальной услуги, сведения о ходе предоставления муниципальной услуги предоставляются заявителям специалистами Управления городского хозяйства по телефону и при личном обращении, а также размещаются: - на официальном сайте городского округа «Закрытое административно-территориальное образование Железногорск Красноярского края» в информационно-телекоммуникационной сети «Интернет»; - на Едином портале «Единый портал государственных и муниципальных услуг» (функций)» http://www.gosuslugi.ru

».

1.2. Строку 2.2 «Наименование органа, предоставляющего муниципальную услугу» раздела 2 приложения № 1 к постановлению изложить в новой редакции:

«

2.2. Наименование органа, предоставляющего муниципальную услугу	Предоставление муниципальной услуги осуществляет Администрация ЗАТО г. Железногорск. Почтовый адрес: 662971, Российская Федерация, Красноярский край, ЗАТО Железногорск, г. Железногорск, ул. 22 партсъезда, д. 21, 4 этаж, кабинеты 415, 418. Телефон для справок: 8 (3919) 76-56-64, , 76-55-66. Адреса электронной почты–telmanova@adm.k26.ru, petrova@adm.k26.ru. Орган, предоставляющий муниципальную услугу, не вправе требовать от заявителя осуществления действий, в том числе согласований, необходимых для получения муниципальной услуги и связанных с обращением в иные государственные органы, органы местного самоуправления, организации, за исключением получения услуг и получения документов и информации, предоставляемых в результате предоставления таких услуг, включенных в перечень услуг, которые являются необходимыми и обязательными для предоставления муниципальной услуги, утвержденный решением Совета депутатов ЗАТО г. Железногорск

».

1.3. Строку 2.6 «Исчерпывающий перечень документов, необходимых в соответствии с нормативными правовыми актами для предоставления муниципальной услуги и услуг, которые являются необходимыми и обязательными для предоставления муниципальной услуги» раздела 2 приложения № 1 к постановлению изложить в новой редакции:

«

2.6. Исчерпывающий перечень документов, необходимых в соответствии с нормативными правовыми актами для предоставления муниципальной услуги и услуг, которые являются необходимыми и обязательными для предоставления муниципальной услуги	Для предоставления муниципальной услуги заявитель направляет в Администрацию ЗАТО г. Железногорск заявление в произвольной форме о предоставлении информации. Примерный образец заявления приведен в приложениях Б, В к Административному регламенту. Примерный образец заявления размещен на официальном сайте городского округа «Закрытое административно-территориальное образование Железногорск Красноярского края» в информационно-телекоммуникационной сети «Интернет»:http://www.admk26.ru, в информационной системе «Краевой портал услуг "Красноярский край"»: http://www.krskstate.ru/gosuslugi и в федеральной государственной информационной системе «Единый портал государственных и муниципальных услуг (функций)»: http://www.gosuslugi.ru. В заявлении заявитель указывает способ получения ответа: лично при его обращении, направлении ответа по почте или электронной почте. При отсутствии в заявлении указания на способ получения заявителем информации ответ ему направляется по почте.
Исчерпывающий перечень документов, необходимых в соответствии с нормативными правовыми актами для предоставления муниципальной услуги, услуги, которые находятся в распоряжении государственных органов, органов местного самоуправления и иных органов, участвующих в предоставлении муниципальной услуги	Не требуется.
Запрещается требовать от заявителя:	При предоставлении муниципальной услуги запрещается требовать от заявителя: 1) представления документов и информации или осуществления действий, представление или осуществление которых не предусмотрено нормативными правовыми актами, регулирующими отношения, возникающие в связи с предоставлением муниципальной услуги; 2) представления документов и информации, в том числе подтверждающих внесение заявителем платы за предоставление муниципальной услуги, которая находится в распоряжении органов, предоставляющих муниципальные услуги, органов местного самоуправления либо подведомственных органам или органам местного самоуправления организаций, участвующих в предоставлении муниципальных услуг, в соответствии с нормативными правовыми актами Российской Федерации, нормативными правовыми актами Красноярского края, муниципальными правовыми актами, за исключением документов, включенных в определенный частью 6 статьи № 7 Федерального закона от 27.07.2010 № 210-ФЗ «Об организации предоставления государственных и муниципальных услуг» перечень документов. Заявитель вправе представить указанные документы и информацию в органы, предоставляющие муниципальные услуги, по собственной инициативе; 3) осуществления действий, в том числе согласований, необходимых для получения муниципальной услуги и связанной с обращением в иные органы местного самоуправления, организации, за исключением получения услуг и получения документов и информации, предоставляемых в результате предоставления таких услуг, включенных в перечни, указанные в части 1 статьи 9 Федерального закона от 27.07.2010 № 210-ФЗ «Об организации предоставления государственных и муниципальных услуг»; 4) представления документов и информации, отсутствие и (или) недостоверность которых не указывались при первоначальном отказе в приеме документов, необходимых для предоставления муниципальной услуги, либо в предоставлении муниципальной услуги, за исключением следующих случаев: а) изменение требований нормативных правовых актов, касающихся предоставления муниципальной услуги, после первоначальной подачи заявления о предоставлении муниципальной услуги; б) наличие ошибок в заявлении о предоставлении муниципальной услуги и документах, поданных заявителем после первоначального отказа в приеме документов, необходимых для предоставления муниципальной услуги, либо в предоставлении муниципальной услуги и не включенных в представленный ранее комплект документов; в) истечение срока действия документов или изменение информации после первоначального отказа в приеме документов, необходимых для предоставления муниципальной услуги, либо в предоставлении муниципальной услуги; г) выявление документально подтвержденного факта (признаков) ошибочного или противоправного действия (бездействия) должностного лица органа, предоставляющего муниципальную услугу, муниципального служащего, работника многофункционального центра, работника организации, предусмотренной частью 1.1 статьи 16 Федерального закона от 27.07.2010 № 210-ФЗ «Об организации предоставления государственных и муниципальных услуг», при первоначальном отказе в приеме документов, необходимых для предоставления муниципальной услуги, либо в муниципальной услуги, о чем в письменном виде за подписью руководителя органа, предоставляющего муниципальную услугу, руководителя многофункционального центра при первоначальном отказе в приеме документов, необходимых для предоставления муниципальной услуги, либо руководителя организации, предусмотренной частью 1.1 статьи 16 Федерального закона от 27.07.2010 № 210-ФЗ «Об организации предоставления государственных и муниципальных услуг», уведомляется заявитель, а также приносятся извинения за доставленные неудобства; 5) предоставления на бумажном носителе документов и информации, электронные образы которых ранее были заверены в соответствии с пунктом 7.2 части 1 статьи 16 Федерального закона от 27.07.2010 № 210-ФЗ «Об организации предоставления государственных и муниципальных услуг», за исключением случаев, если нанесение отметок на такие документы либо их изъятие является необходимым условием предоставления муниципальной услуги, и иных случаев, установленных федеральными законами

».

1.4. Строку 2.13 «Срок и порядок регистрации запроса заявителя о предоставлении муниципальной услуги и услуги, предоставляемой организацией, участвующей в предоставлении муниципальной услуги, в том числе в электронной форме» раздела 2 приложения № 1 к постановлению изложить в новой редакции:

«

2.13. Срок и порядок регистрации запроса заявителя о предоставлении муниципальной услуги и услуги, предоставляемой организацией, участвующей в предоставлении муниципальной услуги, в том числе в электронной форме	Регистрация запроса о предоставлении муниципальной услуги осуществляется в день поступления такого запроса в Администрацию ЗАТО г. Железногорск. Запрос регистрируется с присвоением номера и даты входящего документа. В случае поступления запроса, направленного в электронной форме в выходной день, его регистрация происходит в первый рабочий день после выходного дня (после переноса на бумажный носитель). В случае поступления запроса о предоставлении муниципальной услуги в КГБУ «МФЦ» срок регистрации запроса в Администрации ЗАТО г. Железногорск исчисляется со дня передачи запроса и документов из КГБУ «МФЦ» в Администрацию ЗАТО г. Железногорск. Порядок передачи запросов из КГБУ «МФЦ» в Администрацию ЗАТО г. Железногорск определяется соглашением о взаимодействии, заключенным между Администрацией ЗАТО г. Железногорск и КГБУ «МФЦ» в порядке, установленном Правительством Российской Федерации

».

1.5. В пункте 2.15.1 строки 2.15 «Показатели доступности и качества муниципальной услуги» раздела 2 приложения № 1 к постановлению слова «на официальном сайте Администрации ЗАТО г. Железногорск: http://www.admk26.ru в сети Интернет» заменить словами «на официальном сайте городского округа «Закрытое административно-территориальное образование Железногорск Красноярского края» в информационно-телекоммуникационной сети «Интернет»: http://www.admk26.ru».

1.6. Строку 3.1.6 «Способ фиксации результата административной процедуры» раздела 3 приложения № 1 к постановлению изложить в новой редакции:

«

3.1.6. Способ фиксации результата административной процедуры	Письменное обращение регистрируется в день поступления запроса в Администрацию ЗАТО г. Железногорск

».

1.7. В пункте 3.4.1 раздела 3 приложения № 1 к постановлению слова «на официальном сайте Администрации ЗАТО г. Железногорск в сети Интернет: http://www.admk26.ru» заменить словами «на официальном сайте городского округа «Закрытое административно-территориальное образование Железногорск Красноярского края» в информационно-телекоммуникационной сети «Интернет»: http://www.admk26.ru».

1.8. Строку 5.4 «Порядок подачи и рассмотрения жалобы» раздела 5 приложения № 1 к постановлению изложить в новой редакции:

«

5.4. Порядок подачи и рассмотрения жалобы	Жалоба подается в письменной форме на бумажном носителе или в электронной форме в орган, предоставляющий муниципальную услугу. Жалобы на решения и действия (бездействие) руководителя органа, предоставляющего муниципальную услугу, подаются в вышестоящий орган (при его наличии) либо в случае его отсутствия рассматриваются непосредственно руководителем органа, предоставляющего муниципальную услугу. Жалобы на решения и действия (бездействие) работника многофункционального центра подаются руководителю этого многофункционального центра. Жалобы на решения и действия (бездействие) многофункционального центра подаются учредителю многофункционального центра или должностному лицу, уполномоченному нормативным правовым актом Красноярского края. Жалобы на решения и действия (бездействие) организаций, предусмотренных ч. 1.1 ст. 16 Федерального закона № 210-ФЗ, а также их работников подаются руководителям этих организаций. Жалоба на решения и действия (бездействие) органа, предоставляющего муниципальную услугу, должностного лица органа, предоставляющего муниципальную услугу, муниципального служащего, руководителя органа, предоставляющего муниципальную услугу, может быть направлена по почте, через многофункциональный центр, с использованием информационно-телекоммуникационной сети «Интернет», официального сайта городского округа «Закрытое административно-территориальное образование Железногорск Красноярского края» в информационно-телекоммуникационной сети «Интернет»: http://www.admk26.ru, Единого портала государственных и муниципальных услуг (функций): http://www.gosuslugi.ru, либо Портала государственных услуг Красноярского края: http://www.gosuslugi.krskstate.ru, а также может быть принята при личном приеме Заявителя. Жалоба на решения и действия (бездействие) многофункционального центра, работника многофункционального центра может быть направлена по почте, с использованием информационно-телекоммуникационной сети «Интернет», официального сайта многофункционального центра, Единого портала государственных и муниципальных услуг (функций): http://www.gosuslugi.ru, либо Портала государственных услуг Красноярского края: http://www.gosuslugi.krskstate.ru, а также может быть принята при личном приеме Заявителя. Жалоба на решения и действия (бездействие) организаций, предусмотренных частью 1.1 статьи 16 Федерального закона № 210-ФЗ, а также их работников может быть направлена по почте, с использованием информационно-телекоммуникационной сети «Интернет», официальных сайтов этих организаций, Единого портала государственных и муниципальных услуг (функций): http://www.gosuslugi.ru, либо Портала государственных услуг Красноярского края: http://www.gosuslugi.krskstate.ru, а также может быть принята при личном приеме Заявителя. Жалоба должна содержать: 1) наименование органа, предоставляющего муниципальную услугу, должностного лица органа, предоставляющего муниципальную услугу, либо муниципального служащего, многофункционального центра, его руководителя и (или) организаций, предусмотренных частью 1.1 статьи 16 Федерального закона № 210-ФЗ, их руководителей и (или) работников, решения и действия (бездействие) которых обжалуются; 2) фамилию, имя, отчество (последнее–при наличии), сведения о месте жительства Заявителя–физического лица либо наименование, сведения о месте нахождения Заявителя–юридического лица, а также номер (номера) контактного телефона, адрес (адреса) электронной почты (при наличии) и почтовый адрес, по которым должен быть направлен ответ Заявителю; 3) сведения об обжалуемых решениях и действиях (бездействии) органа, предоставляющего муниципальную услугу, должностного лица органа, предоставляющего муниципальную услугу, либо муниципального служащего, многофункционального центра, работника многофункционального центра, организаций, предусмотренных ч. 1.1 ст. 16 Федерального закона № 210-ФЗ, их работников; 4) доводы, на основании которых Заявитель не согласен с решением и действием (бездействием) органа, предоставляющего муниципальную услугу, должностного лица органа, предоставляющего муниципальную услугу, либо муниципального служащего, многофункционального центра, работника многофункционального центра, организаций, предусмотренных ч. 1.1 ст. 16 Федерального закона № 210-ФЗ, а также их работников. Заявителем могут быть представлены документы (при наличии), подтверждающие доводы Заявителя, либо их копии

».

1.9. Строку 5.11. «Способы информирования Заявителей о порядке подачи и рассмотрения жалобы» раздела 5 приложения № 1 к постановлению изложить в новой редакции:

«

5.11. Способы информирования Заявителей о порядке подачи и рассмотрения жалобы	Информирование Заявителей о порядке подачи и рассмотрении жалобы обеспечивается посредством размещения информации на информационных стендах, официальном сайте городского округа «Закрытое административно-территориальное образование Железногорск Красноярского края» в информационно-телекоммуникационной сети «Интернет»: http://www.admk26.ru, Едином портале государственных и муниципальных услуг (функций): http://www.gosuslugi.ru, либо Портале государственных услуг Красноярского края: http://www.gosuslugi.krskstate.ru, по телефонам, указанным в подразделе 1.3 настоящего Регламента

».

2. Управлению внутреннего контроля Администрации ЗАТО г. Железногорск (Е.Н. Панченко) довести настоящее постановление до сведения населения через газету «Город и горожане».

3. Отделу общественных связей Администрации ЗАТО г. Железногорск (И.С. Архипова) разместить настоящее постановление на официальном сайте городского округа «Закрытое административно-территориальное образование Железногорск Красноярского края» в информационно-телекоммуникационной сети «Интернет».

4. Контроль над исполнением настоящего постановления возложить на первого заместителя Главы ЗАТО г. Железногорск по жилищно-коммунальному хозяйству А.А. Сергейкина.

5. Настоящее постановление вступает в силу после его опубликования.

Глава ЗАТО г. Железногорск И.Г. КУКСИН

Городской округ «Закрытое административно – территориальное образование Железногорск Красноярского края»
АДМИНИСТРАЦИЯ ЗАТО г. ЖЕЛЕЗНОГОРСК
ПОСТАНОВЛЕНИЕ
30.06.2021 №1232
г. Железногорск

О ВНЕСЕНИИ ИЗМЕНЕНИЙ В ПОСТАНОВЛЕНИЕ АДМИНИСТРАЦИИ ЗАТО г. ЖЕЛЕЗНОГОРСК ОТ 20.05.2021 № 974 «ОБ УТВЕРЖДЕНИИ ПОРЯДКА ПРЕДОСТАВЛЕНИЯ ГРАНТОВ В ФОРМЕ СУБСИДИИ ЧАСТНЫМ ОБРАЗОВАТЕЛЬНЫМ ОРГАНИЗАЦИЯМ, ОРГАНИЗАЦИЯМ, ОСУЩЕСТВЛЯЮЩИМ ОБУЧЕНИЕ, ИНДИВИДУАЛЬНЫМ ПРЕДПРИНИМАТЕЛЯМ, ГОСУДАРСТВЕННЫМ ОБРАЗОВАТЕЛЬНЫМ ОРГАНИЗАЦИЯМ, МУНИЦИПАЛЬНЫМ ОБРАЗОВАТЕЛЬНЫМ ОРГАНИЗАЦИЯМ, В ОТНОШЕНИИ КОТОРЫХ ОРГАНАМИ МЕСТНОГО САМОУПРАВЛЕНИЯ ЗАТО ЖЕЛЕЗНОГОРСК НЕ ОСУЩЕСТВЛЯЮТСЯ ФУНКЦИИ И ПОЛНОМОЧИЯ УЧРЕДИТЕЛЯ, ВКЛЮЧЕННЫМИ В РЕЕСТР ИСПОЛНИТЕЛЕЙ ОБРАЗОВАТЕЛЬНЫХ УСЛУГ В РАМКАХ СИСТЕМЫ ПЕРСОНИФИЦИРОВАННОГО ФИНАНСИРОВАНИЯ, В СВЯЗИ С ОКАЗАНИЕМ УСЛУГ ПО РЕАЛИЗАЦИИ ДОПОЛНИТЕЛЬНЫХ ОБЩЕОБРАЗОВАТЕЛЬНЫХ ПРОГРАММ В РАМКАХ СИСТЕМЫ ПЕРСОНИФИЦИРОВАННОГО ФИНАНСИРОВАНИЯ»

В соответствии с Федеральным законом от 06.10.2003 № 131-ФЗ «Об общих принципах организации местного самоуправления в Российской Федерации», постановлением Администрации ЗАТО г. Железногорск от 03.12.2020 № 2269 «О внедрении системы персонифицированного финансирования дополнительного образования детей на территории городского округа «Закрытое административно – территориальное образование Железногорск Красноярского края», руководствуясь Уставом ЗАТО Железногорск

ПОСТАНОВЛЯЮ:

1. Внести в постановление Администрации ЗАТО г. Железногорск от 20.05.2021 № 974 «Об утверждении Порядка предоставления грантов в форме субсидии частным образовательным организациям, организациям, осуществляющим обучение, индивидуальным предпринимателям, государственным образовательным организациям, муниципальным образовательным организациям, в отношении которых органами местного самоуправления ЗАТО Железногорск не осуществляются функции и полномочия учредителя, включенными в реестр исполнителей образовательных услуг в рамках системы персонифицированного финансирования, в связи с оказанием услуг по реализации дополнительных общеобразовательных программ в рамках системы персонифицированного финансирования» следующее изменение:

1.1. Приложение № 2 к постановлению изложить в новой редакции, согласно Приложению к настоящему постановлению.

2. Управлению внутреннего контроля Администрации ЗАТО г. Железногорск (Е.Н. Панченко) довести до сведения населения настоящее постановление через газету «Город и горожане».

3. Отделу общественных связей Администрации ЗАТО г. Железногорск (И.С. Архипова) разместить настоящее постановление на официальном сайте городского округа «Закрытое административно-территориальное образование Железногорск Красноярского края» в информационно-телекоммуникационной сети «Интернет».

4. Контроль над исполнением настоящего постановления возложить на заместителя Главы ЗАТО г. Железногорск по социальным вопросам Е.А. Карташова.

5. Настоящее постановление вступает в силу после его официального опубликования.

Глава ЗАТО г. Железногорск И.Г. КУКСИН

Приложение к постановлению Администрации ЗАТО г. Железногорск от 30.06.2021 №1232
Приложение № 2 к постановлению Администрации ЗАТО г. Железногорск от 20.05.2021 № 974

СОСТАВ КОМИССИИ ПО ОПРЕДЕЛЕНИЮ ПОЛУЧАТЕЛЯ ГРАНТОВ В ФОРМЕ СУБСИДИИ ИЗ БЮДЖЕТА ЗАТО ЖЕЛЕЗНОГОРСК

Скруберт И.В.	-	руководитель МКУ «Управление образования», председатель комиссии
Мартынова Е.Н.	-	специалист первой категории отдела общего и дополнительного образования МКУ «Управление образования», секретарь комиссии (по согласованию)
Члены комиссии:		
Булгина Е.А.	-	начальник юридического отдела МКУ «Управление образования» (по согласованию)
Гребенкина Е.Н.	-	заместитель руководителя МКУ «Управление образования» по бюджетному планированию и финансовой работе (по согласованию)
Иванова И.В.	-	начальник бюджетного отдела МКУ «Управление образования» (по согласованию)
Иванова Н.В.	-	главный специалист по образованию социального отдела Администрации ЗАТО г. Железногорск
Коноваленкова М.В.		руководитель муниципального опорного центра дополнительного образования детей ЗАТО Железногорск (по согласованию)
Смирнова М.Г.	-	главный бухгалтер МКУ «Управление образования» (по согласованию)
Титова Е.В.	-	заместитель руководителя МКУ «Управление образования» по вопросам образования (по согласованию)

Городской округ «Закрытое административно – территориальное образование Железногорск Красноярского края»
АДМИНИСТРАЦИЯ ЗАТО г. ЖЕЛЕЗНОГОРСК
ПОСТАНОВЛЕНИЕ
01.07.2021 №1239
г. Железногорск

ОБ ОПРЕДЕЛЕНИИ УПРАВЛЯЮЩЕЙ ОРГАНИЗАЦИИ ДЛЯ УПРАВЛЕНИЯ МНОГОКВАРТИРНЫМ ДОМОМ, РАСПОЛОЖЕННЫМ ПО АДРЕСУ: КРАСНОЯРСКИЙ КРАЙ, ЗАТО ЖЕЛЕЗНОГОРСК, Д. ШИВЕРА, УЛ. ЦЕНТРАЛЬНАЯ, Д. 11

В соответствии со статьей 161 Жилищного кодекса Российской Федерации, постановлением Правительства Российской Федерации от 21.12.2018 № 1616 «Об утверждении Правил определения управляющей организации для управления многоквартирным домом, в отношении которого собственниками помещений в многоквартирном доме не выбран способ управления таким домом или выбранный способ управления не реализован, не определена управляющая организация, и о внесении изменений в некоторые акты Правительства Российской Федерации», постановлением Администрации ЗАТО г. Железногорск от 28.05.2019 № 1143 «Об утверждении Положения о порядке определения размера платы за содержание жилого помещения для управления многоквартирным домом, в отношении которого собственниками помещений в многоквартирном доме не выбран способ управления таким домом или выбранный способ управления не реализован, не определена управляющая организация», в целях определения управляющей организации, включенной в перечень организаций для управления многоквартирным домом, в отношении которого собственниками помещений в многоквартирном доме не выбран способ управления таким домом или выбранный способ управления не реализован, не определена управляющая организация, руководствуясь Уставом ЗАТО Железногорск,

ПОСТАНОВЛЯЮ:

1. Определить общество с ограниченной ответственностью «ГОСЖИЛФОНД» (ООО «ГОСЖИЛФОНД») управляющей организацией для управления многоквартирным домом, расположенным по адресу: Красноярский край, ЗАТО Железногорск, д. Шивера, ул. Центральная, д. 11, на период до заключения договора управления многоквартирным домом, но не более одного года.

2. Установить перечень работ и (или) услуг по управлению многоквартирным домом, расположенным по адресу: Красноярский край, ЗАТО Железногорск, д. Шивера, ул. Центральная, д. 11, на период, установленный пунктом 1 настоящего постановления, согласно приложению к настоящему постановлению.

3. Установить плату за содержание жилого помещения, расположенного в многоквартирном доме, находящемся по адресу: Красноярский край, ЗАТО Железногорск, д. Шивера, ул. Центральная, д. 11 на период, установленный пунктом 1 настоящего постановления, в размере 21,19 руб./кв.м общей площади жилого помещения в месяц.

4. Предоставление коммунальных услуг по отоплению, холодному и горячему водоснабжению, водоотведению собственникам и пользователям помещений в указанном многоквартирном доме в период управления управляющей организацией ООО «ГОСЖИЛФОНД» осуществляется ресурсоснабжающей организацией ООО «КРАСЭКО-ЭЛЕКТРО», в соответствии с подпунктом «б» пункта 17 Правил предоставления коммунальных услуг собственникам и пользователям помещений в многоквартирных домах и жилых домов, утвержденных постановлением Правительства Российской Федерации от 06.05.2011 № 354 «О предоставлении коммунальных услуг собственникам и пользователям помещений в многоквартирных домах и жилых домов».

5. Управлению городского хозяйства Администрации ЗАТО г. Железногорск (А.Ф. Тельманова) в течение пяти рабочих дней со дня вступления в силу настоящего постановления уведомить всех собственников помещений многоквартирного дома, расположенного по адресу: Красноярский край, ЗАТО Железногорск, д. Шивера, ул. Центральная, д. 11, об определении управляющей организации для управления многоквартирным домом ООО «ГОСЖИЛФОНД», об условиях договора управления многоквартирным домом, об условиях прекращения действия договора управления многоквартирным домом путем размещения информации в общедоступных местах помещений общего пользования указанного многоквартирного дома.

6. Управлению внутреннего контроля Администрации ЗАТО г. Железногорск (Е.Н. Панченко) довести настоящее постановление до сведения населения через газету «Город и горожане».

7. Отделу общественных связей Администрации ЗАТО г. Железногорск (И.С. Архиповой) разместить настоящее постановление на официальном сайте городского округа «Закрытое административно-территориальное образование город Железногорск Красноярского края» в информационно-телекоммуникационной сети «Интернет».

8. Контроль над исполнением настоящего постановления возложить на первого заместителя Главы ЗАТО г. Железногорск по жилищно-коммунальному хозяйству А.А. Сергейкина.

9. Настоящее постановление вступает в силу после его официального опубликования.

Глава ЗАТО г. Железногорск И.Г. КУКСИН

Приложение к постановлению Администрации ЗАТО г. Железногорск от 01.07.2021 № 1239

ПЕРЕЧЕНЬ РАБОТ И УСЛУГ ПО СОДЕРЖАНИЮ И РЕМОНТУ ОБЩЕГО ИМУЩЕСТВА В МНОГОКВАРТИРНОМ ДОМЕ КРАСНОЯРСКИЙ КРАЙ, Д. ШИВЕРА, УЛ. ЦЕНТРАЛЬНАЯ Д. 11

№ п/п	Наименование работ и услуг	Периодичность	Объем работ		Требования к качеству работ и услуг
			Ед. изм	Объем	
1. Работы, выполняемые в отношении всех видов фундаментов					
1.1.	Проверка соответствия параметров вертикальной планировки территории вокруг здания проектным параметрам, проверка технического состояния видимых частей конструкций, проверка состояния гидроизоляции фундаментов и систем водоотвода фундамента	2 раза в год осмотр	1000 м3 объ. здан.	2,751	Отсутсвие отклонений параметров здания
2. Работы, выполняемые в целях надлежащего содержания крыши					
2.1.	Проверка кровли на отсутствие протечек, выявление деформации и повреждений несущих кровельных конструкций, антисептической и противопожарной защиты деревянных конструкций, креплений элементов несущих конструкций крыши, водоотводящих устройств и оборудования, слуховых окон, выходов на крыши, ходовых досок и переходных мостиков на чердаках	2 раза в год и по жалобам на протекание с кровли. При выявлении нарушений, приводящих к протечкам - незамедлительное их устранение.	1000м2 кровли	0,65	При обнаружении течи – устранение неисправности незамедлительное
2.2.	Проверка температурно-влажностного режима и воздухообмена на чердаке	2 раза в год	1000м2 кровли	0,65	Температура воздуха в помещении должна быть не более чем на 4 град. С выше температуры наружного воздуха
2.3.	Осмотр и при необходимости очистка кровли от скопления снега и наледи	Очистка кровли от снега - 1 раз в год	м2 кровли	0,65	Очистку кровли производить при накоплении снега слоем более 30 см
3. Работы, выполняемые в целях надлежащего содержания оконных и дверных заполнений помещений, относящихся к общему имуществу					
3.1.	Проверка целостности оконных и дверных заполнений, плотности притворов, механической прочности и работоспособности фурнитуры элементов оконных и дверных заполнений в помещениях, относящихся к общему имуществу	Осмотр мест общего пользования - 2 раза в год. При выявлении нарушений в отопительный период - незамедлительный ремонт	1000 м2 л.кл.	0,067	Плотность по периметру притворов дверных и оконных заполнений
II. Работы, необходимые для надлежащего содержания оборудования и систем инженерно-технического обеспечения, входящих в состав общего имущества					
4. Общие работы, выполняемые для надлежащего содержания систем водоснабжения (холодного и горячего), водоотведения					
4.1.	Проверка исправности, работоспособности регулировка и техническое обслуживание: запорной арматуры	2 раза в год			Проводится при подготовке к отопительному сезону. При выявлении течи – устранение неисправности в течение суток
4.1.1.	Плановая ревизия муфтовой арматуры ХВС	2	шт	1	
4.1.2.	Плановая ревизия муфтовой арматуры ГВС	2	шт	1	
4.1.3.	Общий плановый осмотр сантехнических систем	2	1000 м2 черд	0,5	
5. Работы, выполняемые в целях надлежащего содержания системы теплоснабжения					
5.1.	Проверка исправности, работоспособности регулировка и техническое обслуживание: запорной арматуры, контрольно-измерительных приборов. Контроль состояния герметичности участков трубопроводов и соединительных элементов	В отопительный период осмотр - 1 раз в 10 дней, в неотопительный период - 1 раз в месяц. Незамедлительное восстановление в случае разгерметизации			Качество воды должно соответствовать требованиям, установленным приложением № 1 Правил предоставления коммунальных услуг собственникам и пользователям помещений в многоквартирных домах и жилых домов
5.1.1.	Осмотр ИТП и системы отопления в 2-этажных бесподвальных домах	28	ИТП	1	
5.2.	Испытания на прочность и плотность узлов ввода и систем отопления, промывка и регулировка систем отопления	1 раз в год, отключение и подключение систем - 2 раза в год			Отсутствие течи трубопроводов и соединительных элементов
5.2.1.	Промывка системы отопления здания	1	1000 м3 объ. здан.	2,751	
5.2.2.	ППР арматуры теплового узла	1	ИТП	1	
5.2.3.	Отключение и подключение систем теплоснабжения в ИТП при промывке и опрессовке тепловых сетей	2	ИТП	1	
5.2.4.	Ликвидация воздушных пробок в системе отопления через воздухосборники	1	шт	2	
5.2.5.	Консервация системы отопления	1	ИТП	1	
5.2.6.	Пуск и регулировка системы отопления	1	элев. узел	1	
6. Работы, выполняемые в целях надлежащего содержания электрооборудования					
6.1.	Проверка заземления оболочки электрокабеля, оборудования, замеры сопротивления изоляции проводов, трубопроводов и восстановление цепей заземления по результатам проверки	1 раз в год	1 участок	2	Сопротивление изоляции должно быть не менее значений, приведенных в табл. 1.8.1. "Правила устройства электроустановок (ПУЭ)
6.2.	Проверка и обеспечение работоспособности устройств защитного отключения	1 раз в 6 месяцев			Методы проверки в соответствии с приложением В ГОСТ Р 50571.16-2007
6.2.1	ППР распределительного устройства рубильник	2	шт.	1	
6.2.2	ППР электрооборудования на лестничных клетках К-6	2	щит	2	
6.2.3	ППР электрооборудования в подвалах и чердаках (закрытый короб)	2	сжим	4	
6.3.	Техническое обслуживание и ремонт силовых и осветительных установок, внутридомовых электросетей, очистка клемм, наладка электрооборудования	1 раз в год. Устранение неисправностей осветительного оборудования помещений общего пользования - 1 сутки, неисправность электрической проводки, оборудования - 6 часов			Неисправности во вводно-распредительном устройстве, связанные с заменой предохранителей, автоматических выключателей, рубильников автоматов, защиты стояков и питающих линий устраняются в течении 3 часов. Неисправности аварийного порядка (короткое замыкание в элементах внутридомовой электрической сети и т.п.) устраняются незамедлительно
6.3.1.	Замена ламп внутреннего освещения: накаливания	1	шт	2	
III. Работы и услуги по содержанию иного общего имущества					
7. Работы по содержанию помещений, входящих в состав общего имущества					
7.1.	Влажная уборка тамбуров, лестничных площадок и маршей	Ежедневная влажная уборка с применением моющих и чистящих средств	1000 м2 л.кл.	0,067	Отсутствие загрязнений после уборки
7.2.	Влажная протирка подоконников, перил лестниц, почтовых ящиков, дверных коробок, полотен дверей, дверных ручек, стен, оконных ограждений, чердачных лестниц, радиаторов, обметание пыли с потолков	Влажная протирка подоконников, перил лестниц, почтовых ящиков, дверных коробок, полотен дверей, дверных ручек - 247 раз, Влажная протирка (стен, оконных ограждений, чердачных лестниц, радиаторов, обметание пыли с потолков) - 1 раз	1000 м2 л.кл.	0,067	Отсутствие загрязнений после уборки
7.3.	Мытье окон	1 раз в год	раз	1	Отсутствие загрязнений после уборки
8. Работы по содержанию земельного участка, на котором расположен многоквартирный дом, с элементами озеленения и благоустройства, в холодный период года					
8.1.	Сдвигание свежевыпавшего снега и очистка придомовой территории от снега и льда	50 раз в холодный период	100 м2 земельного участка	14,76	Снег допускается складировать на газонах и на свободных территориях при обеспечении сохранения зеленых насаждений
8.2.	Очистка придомовой территории от наледи и льда	Посыпка противогололедными материалами при температуре воздуха ниже 0°С	100 м2 земельного участка	14,76	При возникновении скользкости обработка пескосоляной смесью должна производиться по норме 0,2-0,3 кг/м при помощи распределителей. Размягченные после обработки льдообразования должны быть сдвинуты или сметены плужно-щеточными снегоочистителями, не допуская их попадания на открытый грунт, под деревья или на газоны
9. Работы по содержанию придомовой территории в теплый период года					
9.1.	Подметание и уборка придомовой территории	Ежедневная уборка с поливкой водой при температуре воздуха выше плюс 10 °С	100 м2 земельного участка	14,76	После уборки на территории должно быть отсутствие мусора
9.2.	Уборка и выкашивание газонов	Ежедневная уборка , скашивание 2 раза	100 м2 земельного участка	14,76	После уборки на территории должно быть отсутствие мусора. После сезонного выкашивания газонов высота травы не должна превышать 10 см
10. Работы, выполняемые в целях надлежащего состояния перегородок, фасадов, лестниц, внутренней отделки общего имущества					
10.1.	Выявление деформаций и повреждений в несущих конструкциях перегородок и лестниц, ненадежности крепления ограждений лестниц, выбоин и сколов в ступенях	2 раза в год, при выявлении нарушений устранить	1000 м2 л.кл.	0,067	Отсутствие выбоин и сколов на ступенях, отсутствие неустойчивости ограждения лестниц
10.2.	Контроль состояния и восстановления плотности притворов входных дверей, самозакрывающихся устройств	1 раза в год, при выявлении нарушений устранить	шт	2	Герметичность притворов створных элементов должна быть выполнена путем обеспечения необходимой силы прижима по периметру притвора механизмами закрывания, исправность которых проверяется не реже двух раз в год (при необходимости производится их наладка)
10.3.	Контроль состояния внутренней отделки общего имущества	2 раза в год, при выявлении нарушений запланировать мероприятия по устранению	1000 м2 л.кл.	0,067	Составление плана мероприятий
10.4.	Выявление нарушений отделки фасадов и их отдельных элементов, ослабления связи отделочных слоев со стенами, нарушений сплошности и герметичности наружных водостоков	2 раза в год, при выявлении нарушений устранить	кв.м. площади многоквартирного дома	869,6	Отсутствие выбоин и сколов фасаде
11. Работы по организации накопления отходов I - IV классов опасности					
11.1.	Организация накопления отходов I - IV классов опасности (отработанных ртутьсодержащих ламп и др.) и их передача в организации, имеющие лицензии на осуществление деятельности по сбору, транспортированию, обработке, утилизации, обезвреживанию, размещению таких отходов	Организация места накопления - на территории управляющей организации. Передача в специализированные организации - по факту накопления	место	1	Услуга предоставляется при обращении нанимателей и собственников помещений
12. Обеспечение устранения аварий					
12.1.	Обеспечение устранения аварий на системах отопления, холодного и горячего водоснабжения, водоотведения, электроснабжения	В соответствии с приложением 1 к Правилам предоставления коммунальных услуг собственникам и пользователям помещений в многоквартирных домах, утвержденных Постановлением Правительства РФ от 06.05.2011 № 354	кв.м. площади многоквартирного дома	869,6	Аварийные заявки, связанные с обеспечением безопасности проживания, устраняются в срочном порядке
13. Управление МКД					
13.1.	Управление МКД	В течение года	кв.м. площади многоквартирного дома	869,6	Предоставление услуг соответствующие стандартам управления многоквартирным домом, установленным Постановлением Правительства РФ от 15.05.2013 N 416

Городской округ «Закрытое административно – территориальное образование Железногорск Красноярского края»
АДМИНИСТРАЦИЯ ЗАТО г. ЖЕЛЕЗНОГОРСК
ПОСТАНОВЛЕНИЕ
01.07.2021 №1240
г. Железногорск

ОБ ОПРЕДЕЛЕНИИ УПРАВЛЯЮЩЕЙ ОРГАНИЗАЦИИ ДЛЯ УПРАВЛЕНИЯ МНОГОКВАРТИРНЫМ ДОМОМ, РАСПОЛОЖЕННЫМ ПО АДРЕСУ: КРАСНОЯРСКИЙ КРАЙ, ЗАТО ЖЕЛЕЗНОГОРСК, Д. ШИВЕРА, УЛ. НОВАЯ, Д. 12

В соответствии со статьей 161 Жилищного кодекса Российской Федерации, постановлением Правительства Российской Федерации от 21.12.2018 № 1616 «Об утверждении Правил определения управляющей организации для управления многоквартирным домом, в отношении которого собственниками помещений в многоквартирном доме не выбран способ управления таким домом или выбранный способ управления не реализован, не определена управляющая организация, и о внесении изменений в некоторые акты Правительства Российской Федерации», постановлением Администрации ЗАТО г. Железногорск от 28.05.2019 № 1143 «Об утверждении Положения о порядке определения размера платы за содержание жилого помещения для управления многоквартирным домом, в отношении которого собственниками помещений в многоквартирном доме не выбран способ управления таким домом или выбранный способ управления не реализован, не определена управляющая организация», в целях определения управляющей организации, включенной в перечень организаций для управления многоквартирным домом, в отношении которого собственниками помещений в многоквартирном доме не выбран способ управления таким домом или выбранный способ управления не реализован, не определена управляющая организация, руководствуясь Уставом ЗАТО Железногорск,

ПОСТАНОВЛЯЮ:

1. Определить общество с ограниченной ответственностью «ГОСЖИЛФОНД» (ООО «ГОСЖИЛФОНД») управляющей организацией для управления многоквартирным домом, расположенным по адресу: Красноярский край, ЗАТО Железногорск, д. Шивера, ул. Новая, д. 12, на период до заключения договора управления многоквартирным домом, но не более одного года.

2. Установить перечень работ и (или) услуг по управлению многоквартирным домом, расположенным по адресу: Красноярский край, ЗАТО Железногорск, д. Шивера, ул. Новая, д. 12, на период, установленный пунктом 1 настоящего постановления, согласно приложению к настоящему постановлению.

3. Установить плату за содержание жилого помещения, расположенного в многоквартирном доме, находящемся по адресу: Красноярский край, ЗАТО Железногорск, д. Шивера, ул. Новая, д. 12 на период, установленный пунктом 1 настоящего постановления, в размере 21,22 руб./кв.м общей площади жилого помещения в месяц.

4. Предоставление коммунальных услуг по отоплению, холодному и горячему водоснабжению, водоотведению собственникам и пользователям помещений в указанном многоквартирном доме в период управления управляющей организацией ООО «ГОСЖИЛФОНД» осуществляется ресурсоснабжающей организацией ООО «КРАСЭКО-ЭЛЕКТРО», в соответствии с подпунктом «б» пункта 17 Правил предоставления коммунальных услуг собственникам и пользователям помещений в многоквартирных домах и жилых домов, утвержденных постановлением Правительства Российской Федерации от 06.05.2011 № 354 «О предоставлении коммунальных услуг собственникам и пользователям помещений в многоквартирных домах и жилых домов».

5. Управлению городского хозяйства Администрации ЗАТО г. Железногорск (А.Ф. Тельманова) в течение пяти рабочих дней со дня вступления в силу настоящего постановления уведомить всех собственников помещений многоквартирного дома, расположенного по адресу: Красноярский край, ЗАТО Железногорск, д. Шивера, ул. Новая, д. 12, об определении управляющей организации для управления многоквартирным домом ООО «ГОСЖИЛФОНД», об условиях договора управления многоквартирным домом, об условиях прекращения действия договора управления многоквартирным домом путем размещения информации в общедоступных местах помещений общего пользования указанного многоквартирного дома.

6. Управлению внутреннего контроля Администрации ЗАТО г. Железногорск (Е.Н. Панченко) довести настоящее постановление до сведения населения через газету «Город и горожане».

7. Отделу общественных связей Администрации ЗАТО г. Железногорск (И.С. Архиповой) разместить настоящее постановление на официальном сайте городского округа «Закрытое административно-территориальное образование город Железногорск Красноярского края» в информационно-телекоммуникационной сети «Интернет».

8. Контроль над исполнением настоящего постановления возложить на первого заместителя Главы ЗАТО г. Железногорск по жилищно-коммунальному хозяйству А.А. Сергейкина.

9. Настоящее постановление вступает в силу после его официального опубликования.

Глава ЗАТО г. Железногорск И.Г. КУКСИН

Приложение к постановлению Администрации ЗАТО г. Железногорск от 01.07.2021 № 1240

ПЕРЕЧЕНЬ РАБОТ И УСЛУГ ПО СОДЕРЖАНИЮ И РЕМОНТУ ОБЩЕГО ИМУЩЕСТВА В МНОГОКВАРТИРНОМ ДОМЕ КРАСНОЯРСКИЙ КРАЙ, Д. ШИВЕРА, УЛ. НОВАЯ, Д. 12

№ п/п	Наименование работ и услуг	Периодичность	Объем работ		Требования к качеству работ и услуг
			Ед. изм	Объем	
1. Работы, выполняемые в отношении всех видов фундаментов					
1.1.	Проверка соответствия параметров вертикальной планировки территории вокруг здания проектным параметрам, проверка технического состояния видимых частей конструкций, проверка состояния гидроизоляции фундаментов и систем водоотвода фундамента	2 раза в год осмотр	1000 м3 объ. здан.	1,86	Отсутсвие отклонений параметров здания
2. Работы, выполняемые в целях надлежащего содержания крыши					
2.1.	Проверка кровли на отсутствие протечек, выявление деформации и повреждений несущих кровельных конструкций, антисептической и противопожарной защиты деревянных конструкций, креплений элементов несущих конструкций крыши, водоотводящих устройств и оборудования, слуховых окон, выходов на крыши, ходовых досок и переходных мостиков на чердаках	2 раза в год и по жалобам на протекание с кровли. При выявлении нарушений, приводящих к протечкам - незамедлительное их устранение.	1000 м2 кровли	0,44	При обнаружении течи – устранение неисправности незамедлительное
2.2.	Проверка температурно-влажностного режима и воздухообмена на чердаке	2 раза в год	1000 м2 кровли	0,44	Температура воздуха в помещении должна быть не более чем на 4 град. С выше температуры наружного воздуха
2.3.	Осмотр и при необходимости очистка кровли от скопления снега и наледи	Очистка кровли от снега - 1 раз в год	м2 кровли	443	Очистку кровли производить при накоплении снега слоем более 30 см
3. Работы, выполняемые в целях надлежащего содержания оконных и дверных заполнений помещений, относящихся к общему имуществу					
3.1.	Проверка целостности оконных и дверных заполнений, плотности притворов, механической прочности и работоспособности фурнитуры элементов оконных и дверных заполнений в помещениях, относящихся к общему имуществу	Осмотр мест общего пользования - 2 раза в год. При выявлении нарушений в отопительный период - незамедлительный ремонт	1000 м2 л.кл.	0,047	Плотность по периметру притворов дверных и оконных заполнений
II. Работы, необходимые для надлежащего содержания оборудования и систем инженерно-технического обеспечения, входящих в состав общего имущества					
4. Общие работы, выполняемые для надлежащего содержания систем водоснабжения (холодного и горячего), водоотведения					
4.1.	Проверка исправности, работоспособности регулировка и техническое обслуживание: запорной арматуры	2 раза в год			Проводится при подготовке к отопительному сезону. При выявлении течи – устранение неисправности в течение суток
4.1.1.	Плановая ревизия муфтовой арматуры ХВС	2	шт	1	
4.1.2.	Плановая ревизия муфтовой арматуры ГВС	2	шт	1	
4.1.3.	Общий плановый осмотр сантехнических систем	2	1000 м2 черд	0,34	
5. Работы, выполняемые в целях надлежащего содержания системы теплоснабжения					
5.1.	Проверка исправности, работоспособности регулировка и техническое обслуживание: запорной арматуры, контрольно-измерительных приборов. Контроль состояния герметичности участков трубопроводов и соединительных элементов	В отопительный период осмотр - 1 раз в 10 дней, в неотопительный период - 1 раз в месяц. Незамедлительное восстановление в случае разгерметизации			Качество воды должно соответствовать требованиям, установленным приложением № 1 Правил предоставления коммунальных услуг собственникам и пользователям помещений в многоквартирных домах и жилых домов
5.1.1.	Осмотр ИТП и системы отопления в 2-этажных бесподвальных домах	28	ИТП	1	
5.2.	Испытания на прочность и плотность узлов ввода и систем отопления, промывка и регулировка систем отопления	1 раз в год, отключение и подключение систем - 2 раза в год			Отсутствие течи трубопроводов и соединительных элементов
5.2.1.	Промывка системы отопления здания	1	1000 м3 объ. здан.	1,86	
5.2.2.	ППР арматуры теплового узла	1	ИТП	1	
5.2.3.	Отключение и подключение систем теплоснабжения в ИТП при промывке и опрессовке тепловых сетей	2	ИТП	1	
5.2.4.	Ликвидация воздушных пробок в системе отопления через воздухосборники	1	шт	2	
5.2.5.	Консервация системы отопления	1	ИТП	1	
5.2.6.	Пуск и регулировка системы отопления	1	элев. узел	1	
6. Работы, выполняемые в целях надлежащего содержания электрооборудования					
6.1.	Проверка заземления оболочки электрокабеля, оборудования, замеры сопротивления изоляции проводов, трубопроводов и восстановление цепей заземления по результатам проверки	1 раз в год	1 участок	2	Сопротивление изоляции должно быть не менее значений, приведенных в табл. 1.8.1. "Правила устройства электроустановок (ПУЭ)
6.2.	Проверка и обеспечение работоспособности устройств защитного отключения	1 раз в 6 месяцев			Методы проверки в соответствии с приложением В ГОСТ Р 50571.16-2007
6.2.1	ППР распределительного устройства рубильник	2	шт.	1	
6.2.2	ППР электрооборудования на лестничных клетках К-6	2	щит	2	
6.2.3	ППР электрооборудования в подвалах и чердаках (закрытый короб)	2	сжим	4	
6.3.	Техническое обслуживание и ремонт силовых и осветительных установок, внутридомовых электросетей, очистка клемм, наладка электрооборудования	1 раз в год. Устранение неисправностей осветительного оборудования помещений общего пользования - 1 сутки, неисправность электрической проводки, оборудования - 6 часов			Неисправности во вводно- распредительном устройстве, связанные с заменой предохранителей, автоматических выключателей, рубильников автоматов, защиты стояков и питающих линий устраняются в течении 3 часов. Неисправности аварийного порядка (короткое замыкание в элементах внутридомовой электрической сети и т.п.) устраняются незамедлительно
6.3.1.	Замена ламп внутреннего освещения: накаливания	1	шт	2	
III. Работы и услуги по содержанию иного общего имущества					
7. Работы по содержанию помещений, входящих в состав общего имущества					
7.1.	Влажная уборка тамбуров, лестничных площадок и маршей	Ежедневная влажная уборка с применением моющих и чистящих средств	1000 м2 л.кл.	0,047	Отсутствие загрязнений после уборки
7.2.	Влажная протирка подоконников, перил лестниц, почтовых ящиков, дверных коробок, полотен дверей, дверных ручек, стен, оконных ограждений, чердачных лестниц, радиаторов, обметание пыли с потолков	Влажная протирка подоконников, перил лестниц, почтовых ящиков, дверных коробок, полотен дверей, дверных ручек - 247 раз, Влажная протирка (стен, оконных ограждений, чердачных лестниц, радиаторов, обметание пыли с потолков) - 1 раз	1000 м2 л.кл.	0,047	Отсутствие загрязнений после уборки
7.3.	Мытье окон	1 раз в год	раз	1	Отсутствие загрязнений после уборки
8. Работы по содержанию земельного участка, на котором расположен многоквартирный дом, с элементами озеленения и благоустройства, в холодный период года					
8.1.	Сдвигание свежевыпавшего снега и очистка придомовой территории от снега и льда	50 раз в холодный период	100 м2 земельного участка	11,48	Снег допускается складировать на газонах и на свободных территориях при обеспечении сохранения зеленых насаждений
8.2.	Очистка придомовой территории от наледи и льда	Посыпка противогололедными материалами при температуре воздуха ниже 0°С	100 м2 земельного участка	11,48	При возникновении скользкости обработка пескосоляной смесью должна производиться по норме 0,2-0,3 кг/м при помощи распределителей. Размягченные после обработки льдообразования должны быть сдвинуты или сметены плужно-щеточными снегоочистителями, не допуская их попадания на открытый грунт, под деревья или на газоны
9. Работы по содержанию придомовой территории в теплый период года					
9.1.	Подметание и уборка придомовой территории	Ежедневная уборка с поливкой водой при температуре воздуха выше плюс 10 °С	100 м2 земельного участка	11,48	После уборки на территории должно быть отсутствие мусора
9.2.	Уборка и выкашивание газонов	Ежедневная уборка , скашивание 2 раза	100 м2 земельного участка	11,48	После уборки на территории должно быть отсутствие мусора. После сезонного выкашивания газонов высота травы не должна превышать 10 см
10. Работы, выполняемые в целях надлежащего состояния перегородок, фасадов, лестниц, внутренней отделки общего имущества					
10.1.	Выявление деформаций и повреждений в несущих конструкциях перегородок и лестниц, ненадежности крепления ограждений лестниц, выбоин и сколов в ступенях	2 раза в год, при выявлении нарушений устранить	1000 м2 л.кл.	0,047	Отсутствие выбоин и сколов на ступенях, отсутствие неустойчивости ограждения лестниц
10.2.	Контроль состояния и восстановления плотности притворов входных дверей, самозакрывающихся устройств	1 раза в год, при выявлении нарушений устранить	шт	2	Герметичность притворов створных элементов должна быть выполнена путем обеспечения необходимой силы прижима по периметру притвора механизмами закрывания, исправность которых проверяется не реже двух раз в год (при необходимости производится их наладка)
10.3.	Контроль состояния внутренней отделки общего имущества	2 раза в год, при выявлении нарушений запланировать мероприятия по устранению	1000 м2 л.кл.	0,047	Составление плана мероприятий
10.4.	Выявление нарушений отделки фасадов и их отдельных элементов, ослабления связи отделочных слоев со стенами, нарушений сплошности и герметичности наружных водостоков	2 раза в год, при выявлении нарушений устранить	кв.м. площади многоквартирного дома	591,1	Отсутствие выбоин и сколов фасаде
11. Работы по организации накопления отходов I - IV классов опасности					
11.1.	Организация накопления отходов I - IV классов опасности (отработанных ртутьсодержащих ламп и др.) и их передача в организации, имеющие лицензии на осуществление деятельности по сбору, транспортированию, обработке, утилизации, обезвреживанию, размещению таких отходов	Организация места накопления - на территории управляющей организации. Передача в специализированные организации - по факту накопления	место	1	Услуга предоставляется при обращении нанимателей и собственников помещений
12. Обеспечение устранения аварий					
12.1.	Обеспечение устранения аварий на системах отопления, холодного и горячего водоснабжения, водоотведения, электроснабжения	В соответствии с приложением 1 к Правилам предоставления коммунальных услуг собственникам и пользователям помещений в многоквартирных домах, утвержденных Постановлением Правительства РФ от 06.05.2011 № 354	кв.м. площади многоквартирного дома	591,1	Аварийные заявки, связанные с обеспечением безопасности проживания, устраняются в срочном порядке
13. Управление МКД					
13.1.	Управление МКД	В течение года	кв.м. площади многоквартирного дома	591,1	Предоставление услуг соответствующие стандартам управления многоквартирным домом, установленным Постановлением Правительства РФ от 15.05.2013 N 416

Городской округ «Закрытое административно – территориальное образование Железногорск Красноярского края»
АДМИНИСТРАЦИЯ ЗАТО г. ЖЕЛЕЗНОГОРСК
ПОСТАНОВЛЕНИЕ
01.07.2021 №1241
г. Железногорск

ОБ ОПРЕДЕЛЕНИИ УПРАВЛЯЮЩЕЙ ОРГАНИЗАЦИИ ДЛЯ УПРАВЛЕНИЯ МНОГОКВАРТИРНЫМ ДОМОМ, РАСПОЛОЖЕННЫМ ПО АДРЕСУ: КРАСНОЯРСКИЙ КРАЙ, ЗАТО ЖЕЛЕЗНОГОРСК, Д. ШИВЕРА, УЛ. НОВАЯ, Д. 10

В соответствии со статьей 161 Жилищного кодекса Российской Федерации, постановлением Правительства Российской Федерации от 21.12.2018 № 1616 «Об утверждении Правил определения управляющей организации для управления многоквартирным домом, в отношении которого собственниками помещений в многоквартирном доме не выбран способ управления таким домом или выбранный способ управления не реализован, не определена управляющая организация, и о внесении изменений в некоторые акты Правительства Российской Федерации», постановлением Администрации ЗАТО г. Железногорск от 28.05.2019 № 1143 «Об утверждении Положения о порядке определения размера платы за содержание жилого помещения для управления многоквартирным домом, в отношении которого собственниками помещений в многоквартирном доме не выбран способ управления таким домом или выбранный способ управления не реализован, не определена управляющая организация», в целях определения управляющей организации, включенной в перечень организаций для управления многоквартирным домом, в отношении которого собственниками помещений в многоквартирном доме не выбран способ управления таким домом или выбранный способ управления не реализован, не определена управляющая организация, руководствуясь Уставом ЗАТО Железногорск,

ПОСТАНОВЛЯЮ:

1. Определить общество с ограниченной ответственностью «ГОСЖИЛФОНД» (ООО «ГОСЖИЛФОНД») управляющей организацией для управления многоквартирным домом, расположенным по адресу: Красноярский край, ЗАТО Железногорск, д. Шивера, ул. Новая, д. 10, на период до заключения договора управления многоквартирным домом, но не более одного года.

2. Установить перечень работ и (или) услуг по управлению многоквартирным домом, расположенным по адресу: Красноярский край, ЗАТО Железногорск, д. Шивера, ул. Новая, д. 10, на период, установленный пунктом 1 настоящего постановления, согласно приложению к настоящему постановлению.

3. Установить плату за содержание жилого помещения, расположенного в многоквартирном доме, находящемся по адресу: Красноярский край, ЗАТО Железногорск, д. Шивера, ул. Новая, д. 10 на период, установленный пунктом 1 настоящего постановления, в размере 21,22 руб./кв.м общей площади жилого помещения в месяц.

4. Предоставление коммунальных услуг по отоплению, холодному и горячему водоснабжению, водоотведению собственникам и пользователям помещений в указанном многоквартирном доме в период управления управляющей организацией ООО «ГОСЖИЛФОНД» осуществляется ресурсоснабжающей организацией ООО «КРАСЭКО-ЭЛЕКТРО», в соответствии с подпунктом «б» пункта 17 Правил предоставления коммунальных услуг собственникам и пользователям помещений в многоквартирных домах и жилых домов, утвержденных постановлением Правительства Российской Федерации от 06.05.2011 № 354 «О предоставлении коммунальных услуг собственникам и пользователям помещений в многоквартирных домах и жилых домов».

5. Управлению городского хозяйства Администрации ЗАТО г. Железногорск (А.Ф. Тельманова) в течение пяти рабочих дней со дня вступления в силу настоящего постановления уведомить всех собственников помещений многоквартирного дома, расположенного по адресу: Красноярский край, ЗАТО Железногорск, д. Шивера, ул. Новая, д. 10, об определении управляющей организации для управления многоквартирным домом ООО «ГОСЖИЛФОНД», об условиях договора управления многоквартирным домом, об условиях прекращения действия договора управления многоквартирным домом путем размещения информации в общедоступных местах помещений общего пользования указанного многоквартирного дома.

6. Управлению внутреннего контроля Администрации ЗАТО г. Железногорск (Е.Н. Панченко) довести настоящее постановление до сведения населения через газету «Город и горожане».

7. Отделу общественных связей Администрации ЗАТО г. Железногорск (И.С. Архиповой) разместить настоящее постановление на официальном сайте городского округа «Закрытое административно-территориальное образование город Железногорск Красноярского края» в информационно-телекоммуникационной сети «Интернет».

8. Контроль над исполнением настоящего постановления возложить на первого заместителя Главы ЗАТО г. Железногорск по жилищно-коммунальному хозяйству А.А. Сергейкина.

9. Настоящее постановление вступает в силу после его официального опубликования.

Глава ЗАТО г. Железногорск И.Г. КУКСИН

Приложение к постановлению Администрации ЗАТО г. Железногорск от 01.07.2021 № 1241

ПЕРЕЧЕНЬ РАБОТ И УСЛУГ ПО СОДЕРЖАНИЮ И РЕМОНТУ ОБЩЕГО ИМУЩЕСТВА В МНОГОКВАРТИРНОМ ДОМЕ КРАСНОЯРСКИЙ КРАЙ, Д. ШИВЕРА, УЛ. НОВАЯ, Д. 10

№ п/п	Наименование работ и услуг	Периодичность	Объем работ		Требования к качеству работ и услуг
			Ед. изм	Объем	
1. Работы, выполняемые в отношении всех видов фундаментов					
1.1.	Проверка соответствия параметров вертикальной планировки территории вокруг здания проектным параметрам, проверка технического состояния видимых частей конструкций, проверка состояния гидроизоляции фундаментов и систем водоотвода фундамента	2 раза в год осмотр	1000 м3 объ. здан.	1,79	Отсутсвие отклонений параметров здания
2. Работы, выполняемые в целях надлежащего содержания крыши					
2.1.	Проверка кровли на отсутствие протечек, выявление деформации и повреждений несущих кровельных конструкций, антисептической и противопожарной защиты деревянных конструкций, креплений элементов несущих конструкций крыши, водоотводящих устройств и оборудования, слуховых окон, выходов на крыши, ходовых досок и переходных мостиков на чердаках	2 раза в год и по жалобам на протекание с кровли. При выявлении нарушений, приводящих к протечкам–незамедлительное их устранение.	1000 м2 кровли	0,45	При обнаружении течи – устранение неисправности незамедлительное

2.2.	Проверка температурно-влажностного режима и воздухообмена на чердаке	2 раза в год	1000 м2 кровли	0,45	Температура воздуха в помещении должна быть не более чем на 4 град. С выше температуры наружного воздуха
2.3.	Осмотр и при необходимости очистка кровли от скопления снега и наледи	Очистка кровли от снега–1 раз в год	м2 кровли	445	Очистку кровли производить при накоплении снега слоем более 30 см
3. Работы, выполняемые в целях надлежащего содержания оконных и дверных заполнений помещений, относящихся к общему имуществу					
3.1.	Проверка целостности оконных и дверных заполнений, плотности притворов, механической прочности и работоспособности фурнитуры элементов оконных и дверных заполнений в помещениях, относящихся к общему имуществу	Осмотр мест общего пользования–2 раза в год. При выявлении нарушений в отопительный период–незамедлительный ремонт	1000 м2 л.кл.	0,047	Плотность по периметру притворов дверных и оконных заполнений
II. Работы, необходимые для надлежащего содержания оборудования и систем инженерно-технического обеспечения, входящих в состав общего имущества					
4. Общие работы, выполняемые для надлежащего содержания систем водоснабжения (холодного и горячего), водоотведения					
4.1.	Проверка исправности, работоспособности регулировка и техническое обслуживание: запорной арматуры	2 раза в год			Проводится при подготовке к отопительному сезону. При выявлении течи – устранение неисправности в течение суток
4.1.1.	Плановая ревизия муфтовой арматуры ХВС	2	шт	1	
4.1.2.	Плановая ревизия муфтовой арматуры ГВС	2	шт	1	
4.1.3.	Общий плановый осмотр сантехнических систем	2	1000 м2 черд	0,34	
5. Работы, выполняемые в целях надлежащего содержания системы теплоснабжения					
5.1.	Проверка исправности, работоспособности регулировка и техническое обслуживание: запорной арматуры, контрольно-измерительных приборов. Контроль состояния герметичности участков трубопроводов и соединительных элементов	В отопительный период осмотр–1 раз в 10 дней, в неотопительный период–1 раз в месяц. Незамедлительное восстановление в случае разгерметизации			Качество воды должно соответствовать требованиям, установленным приложением № 1 Правил предоставления коммунальных услуг собственникам и пользователям помещений в многоквартирных домах и жилых домов
5.1.1.	Осмотр ИТП и системы отопления в 2-этажных бесподвальных домах	28	ИТП	1	
5.2.	Испытания на прочность и плотность узлов ввода и систем отопления, промывка и регулировка систем отопления	1 раз в год, отключение и подключение систем–2 раза в год			Отсутствие течи трубопроводов и соединительных элементов
5.2.1.	Промывка системы отопления здания	1	1000 м3 объ. здан.	1,79	
5.2.2.	ППР арматуры теплового узла	1	ИТП	1	
5.2.3.	Отключение и подключение систем теплоснабжения в ИТП при промывке и опрессовке тепловых сетей	2	ИТП	1	
5.2.4.	Ликвидация воздушных пробок в системе отопления через воздухосборники	1	шт	2	
5.2.5.	Консервация системы отопления	1	ИТП	1	
5.2.6.	Пуск и регулировка системы отопления	1	элев. узел	1	
6. Работы, выполняемые в целях надлежащего содержания электрооборудования					
6.1.	Проверка заземления оболочки электрокабеля, оборудования, замеры сопротивления изоляции проводов, трубопроводов и восстановление цепей заземления по результатам проверки	1 раз в год	1 участок	2	Сопротивление изоляции должно быть не менее значений, приведенных в табл. 1.8.1. "Правила устройства электроустановок (ПУЭ)
6.2.	Проверка и обеспечение работоспособности устройств защитного отключения	1 раз в 6 месяцев			Методы проверки в соответствии с приложением В ГОСТ Р 50571.16-2007
6.2.1	ППР распределительного устройства рубильник	2	шт.	1	
6.2.2	ППР электрооборудования на лестничных клетках К-6	2	щит	2	
6.2.3	ППР электрооборудования в подвалах и чердаках (закрытый короб)	2	сжим	4	
6.3.	Техническое обслуживание и ремонт силовых и осветительных установок, внутридомовых электросетей, очистка клемм, наладка электрооборудования	1 раз в год. Устранение неисправностей осветительного оборудования помещений общего пользования–1 сутки, неисправность электрической проводки, оборудования–6 часов			Неисправности во вводно- распредительном устройстве, связанные с заменой предохранителей, автоматических выключателей, рубильников автоматов, защиты стояков и питающих линий устраняются в течении 3 часов. Неисправности аварийного порядка (короткое замыкание в элементах внутридомовой электрической сети и т.п.) устраняются незамедлительно
6.3.1.	Замена ламп внутреннего освещения: накаливания	1	шт	2	
III. Работы и услуги по содержанию иного общего имущества					
7. Работы по содержанию помещений, входящих в состав общего имущества					
7.1.	Влажная уборка тамбуров, лестничных площадок и маршей	Ежедневная влажная уборка с применением моющих и чистящих средств	1000 м2 л.кл.	0,047	Отсутствие загрязнений после уборки
7.2.	Влажная протирка подоконников, перил лестниц, почтовых ящиков, дверных коробок, полотен дверей, дверных ручек, стен, оконных ограждений, чердачных лестниц, радиаторов, обметание пыли с потолков	Влажная протирка подоконников, перил лестниц, почтовых ящиков, дверных коробок, полотен дверей, дверных ручек–247 раз, Влажная протирка (стен, оконных ограждений, чердачных лестниц, радиаторов, обметание пыли с потолков)–1 раз	1000 м2 л.кл.	0,047	Отсутствие загрязнений после уборки
7.3.	Мытье окон	1 раз в год	раз	1	Отсутствие загрязнений после уборки
8. Работы по содержанию земельного участка, на котором расположен многоквартирный дом, с элементами озеленения и благоустройства, в холодный период года					
8.1.	Сдвигание свежевыпавшего снега и очистка придомовой территории от снега и льда	50 раз в холодный период	100 м2 земельного участка	11,37	Снег допускается складировать на газонах и на свободных территориях при обеспечении сохранения зеленых насаждений
8.2.	Очистка придомовой территории от наледи и льда	Посыпка противогололедными материалами при температуре воздуха ниже 0°С	100 м2 земельного участка	11,37	При возникновении скользкости обработка пескосоляной смесью должна производиться по норме 0,2-0,3 кг/м при помощи распределителей. Размягченные после обработки льдообразования должны быть сдвинуты или сметены плужно-щеточными снегоочистителями, не допуская их попадания на открытый грунт, под деревья или на газоны
9. Работы по содержанию придомовой территории в теплый период года					
9.1.	Подметание и уборка придомовой территории	Ежедневная уборка с поливкой водой при температуре воздуха выше плюс 10 °С	100 м2 земельного участка	11,37	После уборки на территории должно быть отсутствие мусора
9.2.	Уборка и выкашивание газонов	Ежедневная уборка , скашивание 2 раза	100 м2 земельного участка	11,37	После уборки на территории должно быть отсутствие мусора. После сезонного выкашивания газонов высота травы не должна превышать 10 см
10. Работы, выполняемые в целях надлежащего состояния перегородок, фасадов, лестниц, внутренней отделки общего имущества					
10.1.	Выявление деформаций и повреждений в несущих конструкциях перегородок и лестниц, ненадежности крепления ограждений лестниц, выбоин и сколов в ступенях	2 раза в год, при выявлении нарушений устранить	1000 м2 л.кл.	0,047	Отсутствие выбоин и сколов на ступенях, отсутствие неустойчивости ограждения лестниц
10.2.	Контроль состояния и восстановления плотности притворов входных дверей, самозакрывающихся устройств	1 раза в год, при выявлении нарушений устранить	шт	2	Герметичность притворов створных элементов должна быть выполнена путем обеспечения необходимой силы прижима по периметру притвора механизмами закрывания, исправность которых проверяется не реже двух раз в год (при необходимости производится их наладка)
10.3.	Контроль состояния внутренней отделки общего имущества	2 раза в год, при выявлении нарушений запланировать мероприятия по устранению	1000 м2 л.кл.	0,047	Составление плана мероприятий
10.4.	Выявление нарушений отделки фасадов и их отдельных элементов, ослабления связи отделочных слоев со стенами, нарушений сплошности и герметичности наружных водостоков	2 раза в год, при выявлении нарушений устранить	кв.м. площади многоквартирного дома	590	Отсутствие выбоин и сколов фасаде
11. Работы по организации накопления отходов I–IV классов опасности					
11.1.	Организация накопления отходов I–IV классов опасности (отработанных ртутьсодержащих ламп и др.) и их передача в организации, имеющие лицензии на осуществление деятельности по сбору, транспортированию, обработке, утилизации, обезвреживанию, размещению таких отходов	Организация места накопления–на территории управляющей организации. Передача в специализированные организации–по факту накопления	место	1	Услуга предоставляется при обращении нанимателей и собственников помещений
12. Обеспечение устранения аварий					
12.1.	Обеспечение устранения аварий на системах отопления, холодного и горячего водоснабжения, водоотведения, электроснабжения	В соответствии с приложением 1 к Правилам предоставления коммунальных услуг собственникам и пользователям помещений в многоквартирных домах, утвержденных Постановлением Правительства РФ от 06.05.2011 № 354	кв.м. площади многоквартирного дома	590	Аварийные заявки, связанные с обеспечением безопасности проживания, устраняются в срочном порядке
13. Управление МКД					
13.1.	Управление МКД	В течение года	кв.м. площади многоквартирного дома	590	Предоставление услуг соответствующие стандартам управления многоквартирным домом, установленным Постановлением Правительства РФ от 15.05.2013 N 416

Городской округ «Закрытое административно – территориальное образование Железногорск Красноярского края»
АДМИНИСТРАЦИЯ ЗАТО г. ЖЕЛЕЗНОГОРСК
ПОСТАНОВЛЕНИЕ
01.07.2021 №1242
г. Железногорск

ОБ ОПРЕДЕЛЕНИИ УПРАВЛЯЮЩЕЙ ОРГАНИЗАЦИИ ДЛЯ УПРАВЛЕНИЯ МНОГОКВАРТИРНЫМ ДОМОМ, РАСПОЛОЖЕННЫМ ПО АДРЕСУ: КРАСНОЯРСКИЙ КРАЙ, ЗАТО ЖЕЛЕЗНОГОРСК, Д. ШИВЕРА, УЛ. НОВАЯ, Д. 6

В соответствии со статьей 161 Жилищного кодекса Российской Федерации, постановлением Правительства Российской Федерации от 21.12.2018 № 1616 «Об утверждении Правил определения управляющей организации для управления многоквартирным домом, в отношении которого собственниками помещений в многоквартирном доме не выбран способ управления таким домом или выбранный способ управления не реализован, не определена управляющая организация, и о внесении изменений в некоторые акты Правительства Российской Федерации», постановлением Администрации ЗАТО г. Железногорск от 28.05.2019 № 1143 «Об утверждении Положения о порядке определения размера платы за содержание жилого помещения для управления многоквартирным домом, в отношении которого собственниками помещений в многоквартирном доме не выбран способ управления таким домом или выбранный способ управления не реализован, не определена управляющая организация», в целях определения управляющей организации, включенной в перечень организаций для управления многоквартирным домом, в отношении которого собственниками помещений в многоквартирном доме не выбран способ управления таким домом или выбранный способ управления не реализован, не определена управляющая организация, руководствуясь Уставом ЗАТО Железногорск,

ПОСТАНОВЛЯЮ:

1. Определить общество с ограниченной ответственностью «ГОСЖИЛФОНД» (ООО «ГОСЖИЛФОНД») управляющей организацией для управления многоквартирным домом, расположенным по адресу: Красноярский край, ЗАТО Железногорск, д. Шивера, ул. Новая, д. 6, на период до заключения договора управления многоквартирным домом, но не более одного года.

2. Установить перечень работ и (или) услуг по управлению многоквартирным домом, расположенным по адресу: Красноярский край, ЗАТО Железногорск, д. Шивера, ул. Новая, д. 6, на период, установленный пунктом 1 настоящего постановления, согласно приложению к настоящему постановлению.

3. Установить плату за содержание жилого помещения, расположенного в многоквартирном доме, находящемся по адресу: Красноярский край, ЗАТО Железногорск, д. Шивера, ул. Новая, д. 6 на период, установленный пунктом 1 настоящего постановления, в размере 21,24 руб./кв.м общей площади жилого помещения в месяц.

4. Предоставление коммунальных услуг по отоплению, холодному и горячему водоснабжению, водоотведению собственникам и пользователям помещений в указанном многоквартирном доме в период управления управляющей организацией ООО «ГОСЖИЛФОНД» осуществляется ресурсоснабжающей организацией ООО «КРАСЭКО-ЭЛЕКТРО», в соответствии с подпунктом «б» пункта 17 Правил предоставления коммунальных услуг собственникам и пользователям помещений в многоквартирных домах и жилых домов, утвержденных постановлением Правительства Российской Федерации от 06.05.2011 № 354 «О предоставлении коммунальных услуг собственникам и пользователям помещений в многоквартирных домах и жилых домов».

5. Управлению городского хозяйства Администрации ЗАТО г. Железногорск (А.Ф. Тельманова) в течение пяти рабочих дней со дня вступления в силу настоящего постановления уведомить всех собственников помещений многоквартирного дома, расположенного по адресу: Красноярский край, ЗАТО Железногорск, д. Шивера, ул. Новая, д. 6, об определении управляющей организации для управления многоквартирным домом ООО «ГОСЖИЛФОНД», об условиях договора управления многоквартирным домом, об условиях прекращения действия договора управления многоквартирным домом путем размещения информации в общедоступных местах помещений общего пользования указанного многоквартирного дома.

6. Управлению внутреннего контроля Администрации ЗАТО г. Железногорск (Е.Н. Панченко) довести настоящее постановление до сведения населения через газету «Город и горожане».

7. Отделу общественных связей Администрации ЗАТО г. Железногорск (И.С. Архиповой) разместить настоящее постановление на официальном сайте городского округа «Закрытое административно-территориальное образование город Железногорск Красноярского края» в информационно-телекоммуникационной сети «Интернет».

8. Контроль над исполнением настоящего постановления возложить на первого заместителя Главы ЗАТО г. Железногорск по жилищно-коммунальному хозяйству А.А. Сергейкина.

9. Настоящее постановление вступает в силу после его официального опубликования.

Глава ЗАТО г. Железногорск И.Г. КУКСИН

Приложение к постановлению Администрации ЗАТО г. Железногорск от 01.07.2021 № 1242

ПЕРЕЧЕНЬ РАБОТ И УСЛУГ ПО СОДЕРЖАНИЮ И РЕМОНТУ ОБЩЕГО ИМУЩЕСТВА В МНОГОКВАРТИРНОМ ДОМЕ КРАСНОЯРСКИЙ КРАЙ, Д. ШИВЕРА, УЛ. НОВАЯ, Д. 6

№ п/п	Наименование работ и услуг	Периодичность	Объем работ		Требования к качеству работ и услуг
			Ед. изм	Объем	
1. Работы, выполняемые в отношении всех видов фундаментов					
1.1.	Проверка соответствия параметров вертикальной планировки территории вокруг здания проектным параметрам, проверка технического состояния видимых частей конструкций, проверка состояния гидроизоляции фундаментов и систем водоотвода фундамента	2 раза в год осмотр	1000 м3 объ. здан.	1,86	Отсутсвие отклонений параметров здания
2. Работы, выполняемые в целях надлежащего содержания крыши					
2.1.	Проверка кровли на отсутствие протечек, выявление деформации и повреждений несущих кровельных конструкций, антисептической и противопожарной защиты деревянных конструкций, креплений элементов несущих конструкций крыши, водоотводящих устройств и оборудования, слуховых окон, выходов на крыши, ходовых досок и переходных мостиков на чердаках	2 раза в год и по жалобам на протекание с кровли. При выявлении нарушений, приводящих к протечкам - незамедлительное их устранение.	1000 м2 кровли	0,44	При обнаружении течи – устранение неисправности незамедлительное
2.2.	Проверка температурно-влажностного режима и воздухообмена на чердаке	2 раза в год	1000 м2 кровли	0,44	Температура воздуха в помещении должна быть не более чем на 4 град. С выше температуры наружного воздуха
2.3.	Осмотр и при необходимости очистка кровли от скопления снега и наледи	Очистка кровли от снега - 1 раз в год	м2 кровли	443	Очистку кровли производить при накоплении снега слоем более 30 см
3. Работы, выполняемые в целях надлежащего содержания оконных и дверных заполнений помещений, относящихся к общему имуществу					
3.1.	Проверка целостности оконных и дверных заполнений, плотности притворов, механической прочности и работоспособности фурнитуры элементов оконных и дверных заполнений в помещениях, относящихся к общему имуществу	Осмотр мест общего пользования - 2 раза в год. При выявлении нарушений в отопительный период - незамедлительный ремонт	1000 м2 л.кл.	0,047	Плотность по периметру притворов дверных и оконных заполнений
II. Работы, необходимые для надлежащего содержания оборудования и систем инженерно-технического обеспечения, входящих в состав общего имущества					
4. Общие работы, выполняемые для надлежащего содержания систем водоснабжения (холодного и горячего), водоотведения					
4.1.	Проверка исправности, работоспособности регулировка и техническое обслуживание: запорной арматуры	2 раза в год			Проводится при подготовке к отопительному сезону. При выявлении течи – устранение неисправности в течение суток
4.1.1.	Плановая ревизия муфтовой арматуры ХВС	2	шт	1	
4.1.2.	Плановая ревизия муфтовой арматуры ГВС	2	шт	1	
4.1.3.	Общий плановый осмотр сантехнических систем	2	1000 м2 черд	0,34	
5. Работы, выполняемые в целях надлежащего содержания системы теплоснабжения					
5.1.	Проверка исправности, работоспособности регулировка и техническое обслуживание: запорной арматуры, контрольно-измерительных приборов. Контроль состояния герметичности участков трубопроводов и соединительных элементов	В отопительный период осмотр - 1 раз в 10 дней, в неотопительный период - 1 раз в месяц. Незамедлительное восстановление в случае разгерметизации			Качество воды должно соответствовать требованиям, установленным приложением № 1 Правил предоставления коммунальных услуг собственникам и пользователям помещений в многоквартирных домах и жилых домов
5.1.1.	Осмотр ИТП и системы отопления в 2-этажных бесподвальных домах	28	ИТП	1	
5.2.	Испытания на прочность и плотность узлов ввода и систем отопления, промывка и регулировка систем отопления	1 раз в год, отключение и подключение систем - 2 раза в год			Отсутствие течи трубопроводов и соединительных элементов
5.2.1.	Промывка системы отопления здания	1	1000 м3 объ. здан.	1,86	
5.2.2.	ППР арматуры теплового узла	1	ИТП	1	
5.2.3.	Отключение и подключение систем теплоснабжения в ИТП при промывке и опрессовке тепловых сетей	2	ИТП	1	
5.2.4.	Ликвидация воздушных пробок в системе отопления через воздухосборники	1	шт	2	
5.2.5.	Консервация системы отопления	1	ИТП	1	
5.2.6.	Пуск и регулировка системы отопления	1	элев. узел	1	
6. Работы, выполняемые в целях надлежащего содержания электрооборудования					
6.1.	Проверка заземления оболочки электрокабеля, оборудования, замеры сопротивления изоляции проводов, трубопроводов и восстановление цепей заземления по результатам проверки	1 раз в год	1 участок	2	Сопротивление изоляции должно быть не менее значений, приведенных в табл. 1.8.1. "Правила устройства электроустановок (ПУЭ)
6.2.	Проверка и обеспечение работоспособности устройств защитного отключения	1 раз в 6 месяцев			Методы проверки в соответствии с приложением В ГОСТ Р 50571.16-2007
6.2.1	ППР распределительного устройства рубильник	2	шт.	1	
6.2.2	ППР электрооборудования на лестничных клетках К-6	2	щит	2	
6.2.3	ППР электрооборудования в подвалах и чердаках (закрытый короб)	2	сжим	4	
6.3.	Техническое обслуживание и ремонт силовых и осветительных установок, внутридомовых электросетей, очистка клемм, наладка электрооборудования	1 раз в год. Устранение неисправностей осветительного оборудования помещений общего пользования - 1 сутки, неисправность электрической проводки, оборудования - 6 часов			Неисправности во вводно-распредительном устройстве, связанные с заменой предохранителей, автоматических выключателей, рубильников автоматов, защиты стояков и питающих линий устраняются в течении 3 часов. Неисправности аварийного порядка (короткое замыкание в элементах внутридомовой электрической сети и т.п.) устраняются незамедлительно

6.3.1.	Замена ламп внутреннего освещения: накаливания	1	шт	2	
III. Работы и услуги по содержанию иного общего имущества					
7. Работы по содержанию помещений, входящих в состав общего имущества					
7.1.	Влажная уборка тамбуров, лестничных площадок и маршей	Ежедневная влажная уборка с применением моющих и чистящих средств	1000 м2 л.кл.	0,047	Отсутствие загрязнений после уборки
7.2.	Влажная протирка подоконников, перил лестниц, почтовых ящиков, дверных коробок, полотен дверей, дверных ручек, стен, оконных ограждений, чердачных лестниц, радиаторов, обметание пыли с потолков	Влажная протирка подоконников, перил лестниц, почтовых ящиков, дверных коробок, полотен дверей, дверных ручек - 247 раз, Влажная протирка (стен, оконных ограждений, чердачных лестниц, радиаторов, обметание пыли с потолков) - 1 раз	1000 м2 л.кл.	0,047	Отсутствие загрязнений после уборки
7.3.	Мытье окон	1 раз в год	раз	1	Отсутствие загрязнений после уборки
8. Работы по содержанию земельного участка, на котором расположен многоквартирный дом, с элементами озеленения и благоустройства, в холодный период года					
8.1.	Сдвигание свежевыпавшего снега и очистка придомовой территории от снега и льда	50 раз в холодный период	100 м2 земельного участка	11,25	Снег допускается складировать на газонах и на свободных территориях при обеспечении сохранения зеленых насаждений
8.2.	Очистка придомовой территории от наледи и льда	Посыпка противогололедными материалами при температуре воздуха ниже 0°С	100 м2 земельного участка	11,25	При возникновении скользкости обработка пескосоляной смесью должна производиться по норме 0,2-0,3 кг/м при помощи распределителей. Размягченные после обработки льдообразования должны быть сдвинуты или сметены плужно-щеточными снегоочистителями, не допуская их попадания на открытый грунт, под деревья или на газоны
9. Работы по содержанию придомовой территории в теплый период года					
9.1.	Подметание и уборка придомовой территории	Ежедневная уборка с поливкой водой при температуре воздуха выше плюс 10 °С	100 м2 земельного участка	11,25	После уборки на территории должно быть отсутствие мусора
9.2.	Уборка и выкашивание газонов	Ежедневная уборка , скашивание 2 раза	100 м2 земельного участка	11,25	После уборки на территории должно быть отсутствие мусора. После сезонного выкашивания газонов высота травы не должна превышать 10 см
10. Работы, выполняемые в целях надлежащего состояния перегородок, фасадов, лестниц, внутренней отделки общего имущества					
10.1.	Выявление деформаций и повреждений в несущих конструкциях перегородок и лестниц, ненадежности крепления ограждений лестниц, выбоин и сколов в ступенях	2 раза в год, при выявлении нарушений устранить	1000 м2 л.кл.	0,047	Отсутствие выбоин и сколов на ступенях, отсутствие неустойчивости ограждения лестниц
10.2.	Контроль состояния и восстановления плотности притворов входных дверей, самозакрывающихся устройств	1 раза в год, при выявлении нарушений устранить	шт	2	Герметичность притворов створных элементов должна быть выполнена путем обеспечения необходимой силы прижима по периметру притвора механизмами закрывания, исправность которых проверяется не реже двух раз в год (при необходимости производится их наладка)
10.3.	Контроль состояния внутренней отделки общего имущества	2 раза в год, при выявлении нарушений запланировать мероприятия по устранению	1000 м2 л.кл.	0,047	Составление плана мероприятий
10.4.	Выявление нарушений отделки фасадов и их отдельных элементов, ослабления связи отделочных слоев со стенами, нарушений сплошности и герметичности наружных водостоков	2 раза в год, при выявлении нарушений устранить	кв.м. площади многоквартирного дома	581,5	Отсутствие выбоин и сколов фасаде
11. Работы по организации накопления отходов I - IV классов опасности					
11.1.	Организация накопления отходов I - IV классов опасности (отработанных ртутьсодержащих ламп и др.) и их передача в организации, имеющие лицензии на осуществление деятельности по сбору, транспортированию, обработке, утилизации, обезвреживанию, размещению таких отходов	Организация места накопления - на территории управляющей организации. Передача в специализированные организации - по факту накопления	место	1	Услуга предоставляется при обращении нанимателей и собственников помещений
12. Обеспечение устранения аварий					
12.1.	Обеспечение устранения аварий на системах отопления, холодного и горячего водоснабжения, водоотведения, электроснабжения	В соответствии с приложением 1 к Правилам предоставления коммунальных услуг собственникам и пользователям помещений в многоквартирных домах, утвержденных Постановлением Правительства РФ от 06.05.2011 № 354	кв.м. площади многоквартирного дома	581,5	Аварийные заявки, связанные с обеспечением безопасности проживания, устраняются в срочном порядке
13. Управление МКД					
13.1.	Управление МКД	В течение года	кв.м. площади многоквартирного дома	581,5	Предоставление услуг соответствующие стандартам управления многоквартирным домом, установленным Постановлением Правительства РФ от 15.05.2013 N 416

Городской округ «Закрытое административно – территориальное образование Железногорск Красноярского края»
АДМИНИСТРАЦИЯ ЗАТО г. ЖЕЛЕЗНОГОРСК
ПОСТАНОВЛЕНИЕ
01.07.2021 №1243
г. Железногорск

ОБ ОПРЕДЕЛЕНИИ УПРАВЛЯЮЩЕЙ ОРГАНИЗАЦИИ ДЛЯ УПРАВЛЕНИЯ МНОГОКВАРТИРНЫМ ДОМОМ, РАСПОЛОЖЕННЫМ ПО АДРЕСУ: КРАСНОЯРСКИЙ КРАЙ, ЗАТО ЖЕЛЕЗНОГОРСК, Д. ШИВЕРА, УЛ. НОВАЯ, Д. 4

В соответствии со статьей 161 Жилищного кодекса Российской Федерации, постановлением Правительства Российской Федерации от 21.12.2018 № 1616 «Об утверждении Правил определения управляющей организации для управления многоквартирным домом, в отношении которого собственниками помещений в многоквартирном доме не выбран способ управления таким домом или выбранный способ управления не реализован, не определена управляющая организация, и о внесении изменений в некоторые акты Правительства Российской Федерации», постановлением Администрации ЗАТО г. Железногорск от 28.05.2019 № 1143 «Об утверждении Положения о порядке определения размера платы за содержание жилого помещения для управления многоквартирным домом, в отношении которого собственниками помещений в многоквартирном доме не выбран способ управления таким домом или выбранный способ управления не реализован, не определена управляющая организация», в целях определения управляющей организации, включенной в перечень организаций для управления многоквартирным домом, в отношении которого собственниками помещений в многоквартирном доме не выбран способ управления таким домом или выбранный способ управления не реализован, не определена управляющая организация, руководствуясь Уставом ЗАТО Железногорск,

ПОСТАНОВЛЯЮ:

1. Определить общество с ограниченной ответственностью «ГОСЖИЛФОНД» (ООО «ГОСЖИЛФОНД») управляющей организацией для управления многоквартирным домом, расположенным по адресу: Красноярский край, ЗАТО Железногорск, д. Шивера, ул. Новая, д. 4, на период до заключения договора управления многоквартирным домом, но не более одного года.

2. Установить перечень работ и (или) услуг по управлению многоквартирным домом, расположенным по адресу: Красноярский край, ЗАТО Железногорск, д. Шивера, ул. Новая, д. 4, на период, установленный пунктом 1 настоящего постановления, согласно приложению к настоящему постановлению.

3. Установить плату за содержание жилого помещения, расположенного в многоквартирном доме, находящемся по адресу: Красноярский край, ЗАТО Железногорск, д. Шивера, ул. Новая, д. 4 на период, установленный пунктом 1 настоящего постановления, в размере 21,24 руб./кв.м общей площади жилого помещения в месяц.

4. Предоставление коммунальных услуг по отоплению, холодному и горячему водоснабжению, водоотведению собственникам и пользователям помещений в указанном многоквартирном доме в период управления управляющей организацией ООО «ГОСЖИЛФОНД» осуществляется ресурсоснабжающей организацией ООО «КРАСЭКО-ЭЛЕКТРО», в соответствии с подпунктом «б» пункта 17 Правил предоставления коммунальных услуг собственникам и пользователям помещений в многоквартирных домах и жилых домов, утвержденных постановлением Правительства Российской Федерации от 06.05.2011 № 354 «О предоставлении коммунальных услуг собственникам и пользователям помещений в многоквартирных домах и жилых домов».

5. Управлению городского хозяйства Администрации ЗАТО г. Железногорск (А.Ф. Тельманова) в течение пяти рабочих дней со дня вступления в силу настоящего постановления уведомить всех собственников помещений многоквартирного дома, расположенного по адресу: Красноярский край, ЗАТО Железногорск, д. Шивера, ул. Новая, д. 4, об определении управляющей организации для управления многоквартирным домом ООО «ГОСЖИЛФОНД», об условиях договора управления многоквартирным домом, об условиях прекращения действия договора управления многоквартирным домом путем размещения информации в общедоступных местах помещений общего пользования указанного многоквартирного дома.

6. Управлению внутреннего контроля Администрации ЗАТО г. Железногорск (Е.Н. Панченко) довести настоящее постановление до сведения населения через газету «Город и горожане».

7. Отделу общественных связей Администрации ЗАТО г. Железногорск (И.С. Архиповой) разместить настоящее постановление на официальном сайте городского округа «Закрытое административно-территориальное образование город Железногорск Красноярского края» в информационно-телекоммуникационной сети «Интернет».

8. Контроль над исполнением настоящего постановления возложить на первого заместителя Главы ЗАТО г. Железногорск по жилищно-коммунальному хозяйству А.А. Сергейкина.

9. Настоящее постановление вступает в силу после его официального опубликования.

Глава ЗАТО г. Железногорск И.Г. КУКСИН

Приложение к постановлению Администрации ЗАТО г. Железногорск от 01.07.2021 № 1243

ПЕРЕЧЕНЬ РАБОТ И УСЛУГ ПО СОДЕРЖАНИЮ И РЕМОНТУ ОБЩЕГО ИМУЩЕСТВА В МНОГОКВАРТИРНОМ ДОМЕ КРАСНОЯРСКИЙ КРАЙ, Д. ШИВЕРА, УЛ. НОВАЯ, Д. 4

№ п/п	Наименование работ и услуг	Периодичность	Объем работ		Требования к качеству работ и услуг
			Ед. изм	Объем	
1. Работы, выполняемые в отношении всех видов фундаментов					
1.1.	Проверка соответствия параметров вертикальной планировки территории вокруг здания проектным параметрам, проверка технического состояния видимых частей конструкций, проверка состояния гидроизоляции фундаментов и систем водоотвода фундамента	2 раза в год осмотр	1000 м3 обь. здан.	1,97	Отсутсвие отклонений параметров здания
2. Работы, выполняемые в целях надлежащего содержания крыши					
2.1.	Проверка кровли на отсутствие протечек, выявление деформации и повреждений несущих кровельных конструкций, антисептической и противопожарной защиты деревянных конструкций, креплений элементов несущих конструкций крыши, водоотводящих устройств и оборудования, слуховых окон, выходов на крыши, ходовых досок и переходных мостиков на чердаках	2 раза в год и по жалобам на протекание с кровли. При выявлении нарушений, приводящих к протечкам–незамедлительное их устранение.	1000 м2 кровли	0,45	При обнаружении течи – устранение неисправности незамедлительное
2.2.	Проверка температурно-влажностного режима и воздухообмена на чердаке	2 раза в год	1000 м2 кровли	0,45	Температура воздуха в помещении должна быть не более чем на 4 град. С выше температуры наружного воздуха
2.3.	Осмотр и при необходимости очистка кровли от скопления снега и наледи	Очистка кровли от снега–1 раз в год	м2 кровли	445	Очистку кровли производить при накоплении снега слоем более 30 см
3. Работы, выполняемые в целях надлежащего содержания оконных и дверных заполнений помещений, относящихся к общему имуществу					
3.1.	Проверка целостности оконных и дверных заполнений, плотности притворов, механической прочности и работоспособности фурнитуры элементов оконных и дверных заполнений в помещениях, относящихся к общему имуществу	Осмотр мест общего пользования–2 раза в год. При выявлении нарушений в отопительный период–незамедлительный ремонт	1000 м2 л.кл.	0,047	Плотность по периметру притворов дверных и оконных заполнений
II. Работы, необходимые для надлежащего содержания оборудования и систем инженерно-технического обеспечения, входящих в состав общего имущества					
4. Общие работы, выполняемые для надлежащего содержания систем водоснабжения (холодного и горячего), водоотведения					
4.1.	Проверка исправности, работоспособности регулировка и техническое обслуживание: запорной арматуры	2 раза в год			Проводится при подготовке к отопительному сезону. При выявлении течи – устранение неисправности в течение суток
4.1.1.	Плановая ревизия муфтовой арматуры ХВС	2	шт	1	
4.1.2.	Плановая ревизия муфтовой арматуры ГВС	2	шт	1	
4.1.3.	Общий плановый осмотр сантехнических систем	2	1000 м2 черд	0,34	
5. Работы, выполняемые в целях надлежащего содержания системы теплоснабжения					
5.1.	Проверка исправности, работоспособности регулировка и техническое обслуживание: запорной арматуры, контрольно-измерительных приборов. Контроль состояния герметичности участков трубопроводов и соединительных элементов	В отопительный период осмотр–1 раз в 10 дней, в неотопительный период–1 раз в месяц. Незамедлительное восстановление в случае разгерметизации			Качество воды должно соответствовать требованиям, установленным приложением № 1 Правил предоставления коммунальных услуг собственникам и пользователям помещений в многоквартирных домах и жилых домов
5.1.1.	Осмотр ИТП и системы отопления в 2-этажных бесподвальных домах	28	ИТП	1	
5.2.	Испытания на прочность и плотность узлов ввода и систем отопления, промывка и регулировка систем отопления	1 раз в год, отключение и подключение систем–2 раза в год			Отсутствие течи трубопроводов и соединительных элементов
5.2.1.	Промывка системы отопления здания	1	1000 м3 обь. здан.	1,97	
5.2.2.	ППР арматуры теплового узла	1	ИТП	1	
5.2.3.	Отключение и подключение систем теплоснабжения в ИТП при промывке и опрессовке тепловых сетей	2	ИТП	1	
5.2.4.	Ликвидация воздушных пробок в системе отопления через воздухосборники	1	шт	2	
5.2.5.	Консервация системы отопления	1	ИТП	1	
5.2.6.	Пуск и регулировка системы отопления	1	элев. узел	1	
6. Работы, выполняемые в целях надлежащего содержания электрооборудования					
6.1.	Проверка заземления оболочки электрокабеля, оборудования, замеры сопротивления изоляции проводов, трубопроводов и восстановление цепей заземления по результатам проверки	1 раз в год	1 участок	2	Сопротивление изоляции должно быть не менее значений, приведенных в табл. 1.8.1. "Правила устройства электроустановок (ПУЭ)
6.2.	Проверка и обеспечение работоспособности устройств защитного отключения	1 раз в 6 месяцев			Методы проверки в соответствии с приложением В ГОСТ Р 50571.16-2007
6.2.1	ППР распределительного устройства рубильник	2	шт.	1	
6.2.2	ППР электрооборудования на лестничных клетках К-6	2	щит	2	
6.2.3	ППР электрооборудования в подвалах и чердаках (закрытый короб)	2	сжим	4	
6.3.	Техническое обслуживание и ремонт силовых и осветительных установок, внутридомовых электросетей, очистка клемм, наладка электрооборудования	1 раз в год. Устранение неисправностей осветительного оборудования помещений общего пользования–1 сутки, неисправность электрической проводки, оборудования–6 часов			Неисправности во вводно-распредительном устройстве, связанные с заменой предохранителей, автоматических выключателей, рубильников автоматов, защиты стояков и питающих линий устраняются в течении 3 часов. Неисправности аварийного порядка (короткое замыкание в элементах внутридомовой электрической сети и т.п.) устраняются незамедлительно
6.3.1.	Замена ламп внутреннего освещения: накаливания	1	шт	2	
III. Работы и услуги по содержанию иного общего имущества					
7. Работы по содержанию помещений, входящих в состав общего имущества					
7.1.	Влажная уборка тамбуров, лестничных площадок и маршей	Ежедневная влажная уборка с применением моющих и чистящих средств	1000 м2 л.кл.	0,047	Отсутствие загрязнений после уборки
7.2.	Влажная протирка подоконников, перил лестниц, почтовых ящиков, дверных коробок, полотен дверей, дверных ручек, стен, оконных ограждений, чердачных лестниц, радиаторов, обметание пыли с потолков	Влажная протирка подоконников, перил лестниц, почтовых ящиков, дверных коробок, полотен дверей, дверных ручек–247 раз, Влажная протирка (стен, оконных ограждений, чердачных лестниц, радиаторов, обметание пыли с потолков)–1 раз	1000 м2 л.кл.	0,047	Отсутствие загрязнений после уборки
7.3.	Мытье окон	1 раз в год	раз	1	Отсутствие загрязнений после уборки
8. Работы по содержанию земельного участка, на котором расположен многоквартирный дом, с элементами озеленения и благоустройства, в холодный период года					
8.1.	Сдвигание свежевыпавшего снега и очистка придомовой территории от снега и льда	50 раз в холодный период	100 м2 земельного участка	11,25	Снег допускается складировать на газонах и на свободных территориях при обеспечении сохранения зеленых насаждений
8.2.	Очистка придомовой территории от наледи и льда	Посыпка противогололедными материалами при температуре воздуха ниже 0°С	100 м2 земельного участка	11,25	При возникновении скользкости обработка пескосоляной смесью должна производиться по норме 0,2-0,3 кг/м при помощи распределителей. Размягченные после обработки льдообразования должны быть сдвинуты или сметены плужно-щеточными снегоочистителями, не допуская их попадания на открытый грунт, под деревья или на газоны
9. Работы по содержанию придомовой территории в теплый период года					
9.1.	Подметание и уборка придомовой территории	Ежедневная уборка с поливкой водой при температуре воздуха выше плюс 10 °С	100 м2 земельного участка	11,25	После уборки на территории должно быть отсутствие мусора

9.2.	Уборка и выкашивание газонов	Ежедневная уборка , скашивание 2 раза	100 м2 земельного участка	11,25	После уборки на территории должно быть отсутствие мусора. После сезонного выкашивания газонов высота травы не должна превышать 10 см
10. Работы, выполняемые в целях надлежащего состояния перегородок, фасадов, лестниц, внутренней отделки общего имущества					
10.1.	Выявление деформаций и повреждений в несущих конструкциях перегородок и лестниц, ненадежности крепления ограждений лестниц, выбоин и сколов в ступенях	2 раза в год, при выявлении нарушений устранить	1000 м2 л.кл.	0,047	Отсутствие выбоин и сколов на ступенях, отсутствие неустойчивости ограждения лестниц
10.2.	Контроль состояния и восстановления плотности притворов входных дверей, самозакрывающихся устройств	1 раза в год, при выявлении нарушений устранить	шт	2	Герметичность притворов створных элементов должна быть выполнена путем обеспечения необходимой силы прижима по периметру притвора механизмами закрывания, исправность которых проверяется не реже двух раз в год (при необходимости производится их наладка)
10.3.	Контроль состояния внутренней отделки общего имущества	2 раза в год, при выявлении нарушений запланировать мероприятия по устранению	1000 м2 л.кл.	0,047	Составление плана мероприятий
10.4.	Выявление нарушений отделки фасадов и их отдельных элементов, ослабления связи отделочных слоев со стенами, нарушений сплошности и герметичности наружных водостоков	2 раза в год, при выявлении нарушений устранить	кв.м. площади многоквартирного дома	584	Отсутствие выбоин и сколов фасаде
11. Работы по организации накопления отходов I–IV классов опасности					
11.1.	Организация накопления отходов I–IV классов опасности (отработанных ртутьсодержащих ламп и др.) и их передача в организации, имеющие лицензии на осуществление деятельности по сбору, транспортированию, обработке, утилизации, обезвреживанию, размещению таких отходов	Организация места накопления–на территории управляющей организации. Передача в специализированные организации–по факту накопления	место	1	Услуга предоставляется при обращении нанимателей и собственников помещений
12. Обеспечение устранения аварий					
12.1.	Обеспечение устранения аварий на системах отопления, холодного и горячего водоснабжения, водоотведения, электроснабжения	В соответствии с приложением 1 к Правилам предоставления коммунальных услуг собственникам и пользователям помещений в многоквартирных домах, утвержденных Постановлением Правительства РФ от 06.05.2011 № 354	кв.м. площади многоквартирного дома	584	Аварийные заявки, связанные с обеспечением безопасности проживания, устраняются в срочном порядке
13. Управление МКД					
13.1.	Управление МКД	В течение года	кв.м. площади многоквартирного дома	584	Предоставление услуг соответствующие стандартам управления многоквартирным домом, установленным Постановлением Правительства РФ от 15.05.2013 N 416

ИЗВЕЩЕНИЕ
О ПРЕДОСТАВЛЕНИИ В АРЕНДУ ЗЕМЕЛЬНОГО УЧАСТКА ДЛЯ ВЕДЕНИЯ САДОВОДСТВА

Администрация ЗАТО г. Железногорск в соответствии со статьей 39.18 Земельного кодекса Российской Федерации сообщает о возможности предоставления в аренду для ведения садоводства земельного участка с кадастровым номером 24:58:0803001:582, площадью 500 кв. м, по адресу: местоположение установлено относительно ориентира, расположенного в границах участка. Почтовый адрес ориентира: Красноярский край, ЗАТО Железногорск, п. Подгорный, СТ «Химик», уч. 1156, на землях населенных пунктов.

Граждане, заинтересованные в предоставлении земельного участка для ведения садоводства, имеют право в течение 30 (тридцати) дней со дня опубликования настоящего Извещения подать заявление о намерении участвовать в аукционе на право заключения договора аренды земельного участка.

Заявления принимаются в письменном виде в муниципальном казенном учреждении «Управление имуществом, землепользования и землеустройства» по адресу: Красноярский край, ЗАТО Железногорск, г. Железногорск, пр. Курчатова, д. 48 «А», кабинеты 3 и 6 в часы приема: понедельник, среда с 13.30 до 17.00, вторник с 08.30 до 12.00, либо направляются почтовым отправлением по вышеуказанному адресу.

Дата начала приема заявлений – 08 июля 2021 года.

Дата окончания приема заявлений – 06 августа 2021 года.

Телефоны для справок: 8 (3919) 76-65-03, 76-72-97

ИЗВЕЩЕНИЕ
О ПРЕДОСТАВЛЕНИИ В АРЕНДУ ЗЕМЕЛЬНОГО УЧАСТКА ДЛЯ ВЕДЕНИЯ САДОВОДСТВА

Администрация ЗАТО г. Железногорск в соответствии со статьей 39.18 Земельного кодекса Российской Федерации сообщает о возможности предоставления в аренду для ведения садоводства земельного участка с кадастровым номером 24:58:0803001:581, площадью 500 кв. м, по адресу: местоположение установлено относительно ориентира, расположенного в границах участка. Почтовый адрес ориентира: Красноярский край, ЗАТО Железногорск, п. Подгорный, СТ «Химик», уч. 1157, на землях населенных пунктов.

Граждане, заинтересованные в предоставлении земельного участка для ведения садоводства, имеют право в течение 30 (тридцати) дней со дня опубликования настоящего Извещения подать заявление о намерении участвовать в аукционе на право заключения договора аренды земельного участка.

Заявления принимаются в письменном виде в муниципальном казенном учреждении «Управление имуществом, землепользования и землеустройства» по адресу: Красноярский край, ЗАТО Железногорск, г. Железногорск, пр. Курчатова, д. 48 «А», кабинеты 3 и 6 в часы приема: понедельник, среда с 13.30 до 17.00, вторник с 08.30 до 12.00, либо направляются почтовым отправлением по вышеуказанному адресу.

Дата начала приема заявлений – 08 июля 2021 года.

Дата окончания приема заявлений – 06 августа 2021 года.

Телефоны для справок: 8 (3919) 76-65-03, 76-72-97

ИЗВЕЩЕНИЕ
О ПРЕДОСТАВЛЕНИИ В АРЕНДУ ЗЕМЕЛЬНОГО УЧАСТКА ДЛЯ ВЕДЕНИЯ САДОВОДСТВА

Администрация ЗАТО г. Железногорск в соответствии со статьей 39.18 Земельного кодекса Российской Федерации сообщает о возможности предоставления в аренду для ведения садоводства земельного участка с кадастровым номером 24:58:0803001:621, площадью 500 кв. м, по адресу: местоположение установлено относительно ориентира, расположенного в границах участка. Почтовый адрес ориентира: Красноярский край, ЗАТО Железногорск, г. Железногорск, п. Подгорный, СТ «Химик», уч. 1162, на землях населенных пунктов.

Граждане, заинтересованные в предоставлении земельного участка для ведения садоводства, имеют право в течение 30 (тридцати) дней со дня опубликования настоящего Извещения подать заявление о намерении участвовать в аукционе на право заключения договора аренды земельного участка.

Заявления принимаются в письменном виде в муниципальном казенном учреждении «Управление имуществом, землепользования и землеустройства» по адресу: Красноярский край, ЗАТО Железногорск, г. Железногорск, пр. Курчатова, д. 48 «А», кабинеты 3 и 6 в часы приема: понедельник, среда с 13.30 до 17.00, вторник с 08.30 до 12.00, либо направляются почтовым отправлением по вышеуказанному адресу.

Дата начала приема заявлений – 08 июля 2021 года.

Дата окончания приема заявлений – 06 августа 2021 года.

Телефоны для справок: 8 (3919) 76-65-03, 76-72-97

ОБЪЯВЛЕНИЕ

Уважаемые предприниматели!

В рамках действующей на территории ЗАТО Железногорск муниципальной программы «Развитие инвестиционной, инновационной деятельности, малого и среднего предпринимательства на территории ЗАТО Железногорск», Администрация ЗАТО г. Железногорск осуществляет приём заявок на оказание финансовой поддержки субъектам малого и среднего предпринимательства на возмещение части понесенных затрат по следующим видам:

1. Субсидии субъектам малого и среднего предпринимательства, осуществившим расходы на строительство (реконструкцию) для собственных нужд производственных зданий, строений, сооружений и (или) приобретение оборудования за счет собственных средств и (или) привлеченных целевых заемных средств, предоставляемых на условиях платности и возвратности кредитными и лизинговыми организациями, региональной микрофинансовой организацией, организациями, образующими инфраструктуру поддержки субъектов малого и среднего предпринимательства, в целях создания и (или) развития, и (или) модернизации производства товаров (работ, услуг).

2. Субсидии на возмещение части затрат субъектов малого и среднего предпринимательства, связанных с уплатой лизинговых платежей по договору (договорам) лизинга оборудования, заключенному (заключенным) с российскими лизинговыми организациями в целях создания и (или) развития, и (или) модернизации производства товаров (работ, услуг).

3. Субсидии субъектам малого и среднего предпринимательства, являющимся резидентами промышленного парка на территории г. Железногорска, на возмещение части затрат на уплату арендной платы за земельные участки (объекты недвижимости), расположенные на территории промышленного парка.

4. Субсидии на возмещение части затрат субъектов малого и среднего предпринимательства, в состав учредителей которых входят граждане, относящиеся к приоритетной целевой группе, а также индивидуальных предпринимателей из числа граждан, относящихся к приоритетной целевой группе.

Информацию о перечне необходимых документов для получения финансовой поддержки можно получить на официальном сайте городского округа «Закрытое административно-территориальное образование Железногорск Красноярского края» в сети «Интернет» (раздел «Бизнес») по адресу http://www.admk26.ru/sfery/smb/munitsipalnaya_podderzhka, а также обратившись за консультацией в каб. 115 Администрации ЗАТО г. Железногорск, либо по тел. 76-56-76.

Управление экономики и планирования Администрации ЗАТО г. Железногорск

ЗАКЛЮЧЕНИЕ
О РЕЗУЛЬТАТАХ ПУБЛИЧНЫХ СЛУШАНИЙ

г. Железногорск
Красноярского края "24" июня 2021 г.

Проект схемы теплоснабжения ЗАТО Железногорск по 2040 год.

Основания составления заключения о результатах публичных слушаний: протокол публичных слушаний от "24" июня 2021 г.

Количество участников публичных слушаний 44 человека.

Предложения и замечания участников публичных слушаний, постоянно проживающих на территории, в пределах которой проводятся публичные слушания: не поступило.

Предложения и замечания иных участников публичных слушаний: не поступило.

Рекомендации по учету внесенных предложений и замечаний: предложения не учитываются.

Выводы по результатам публичных слушаний:

1. Одобрить проект схемы теплоснабжения ЗАТО Железногорск по 2040 год.

2.Рекомендовать Главе ЗАТО г. Железногорск утвердить проект схемы теплоснабжения ЗАТО Железногорск по 2040 год.

Организатор публичных слушаний: Администрация ЗАТО г. Железногорск.

УВЕДОМЛЕНИЕ

На основании Федерального закона от 22.02.2014 № 20-ФЗ «О выборах депутатов Государственной Думы Федерального Собрания Российской Федерации», Уставного закона Красноярского края от 21.04.2016 №10-4435 «О выборах депутатов Законодательного Собрания Красноярского края» газета «Город и горожане» готова предоставить платную печатную площадь для проведения предвыборной агитации на период выборов депутатов Государственной Думы Федерального Собрания Российской Федерации восьмого созыва и выборов депутатов Законодательного Собрания Красноярского края четвертого созыва в количестве 28 полос. Полоса А3 (формат А3, цветная) - 981 кв.см. Цена 1 кв.см. - 55 рублей 00 коп.

Сведения о размере (в валюте Российской Федерации) и других условиях оплаты работ (услуг)

ООО «Полиграф-Аванта»

по изготовлению предвыборных печатных агитационных материалов для

выборов депутатов Государственной Думы Федерального Собрания Российской Федерации восьмого созыва, дополнительных выборов народных депутатов Республики Саха (Якутия) шестого созыва по одномандатным избирательным округам, назначенных на 19 сентября 2021 года

Тираж	Полиграф услуга без стоимости бумаги							
шт.	**Плакат А2 (420х594)**	**Плакат А3 (297х420)**	**Листовка А4 (210х297)**	**Буклет А3 (297х420)**	**Буклет А4 (210х297)**	**Листовка А5 (148х210)**	**Календарик (100х70)**	**Визитка (90х50)**
100	2820,00	2820,00	2820,00	3340,00	3340,00	2820,00	400,00	300,00
200	2820,00	2820,00	2820,00	3360,00	3360,00	2820,00	400,00	300,00
300	2820,00	2820,00	2820,00	3380,00	3380,00	2820,00	400,00	300,00
400	2820,00	2820,00	2820,00	3400,00	3400,00	2820,00	400,00	300,00
500	2820,00	2820,00	2820,00	3420,00	3420,00	2820,00	400,00	300,00
600	2820,00	2820,00	2820,00	3440,00	3440,00	2820,00	400,00	300,00
700	2820,00	2820,00	2820,00	3460,00	3460,00	2820,00	400,00	300,00
800	2820,00	2820,00	2820,00	3480,00	3480,00	2820,00	400,00	300,00
900	2820,00	2820,00	2820,00	3500,00	3500,00	2820,00	400,00	300,00
1000	2820,00	2820,00	2820,00	3520,00	3520,00	2820,00	400,00	300,00
2000	4140,00	2820,00	2820,00	3720,00	3720,00	2820,00	800,00	600,00
3000	5460,00	3480,00	2820,00	4580,00	3920,00	2820,00	1200,00	900,00
4000	6780,00	4140,00	2820,00	5440,00	4120,00	2820,00	1600,00	1200,00
5000	8100,00	4800,00	3150,00	6300,00	4650,00	2820,00	2000,00	1500,00
8000	12080,00	6780,00	4140,00	8880,00	6240,00	2820,00	3200,00	2400,00
10000	14700,00	8100,00	4800,00	10600,00	7300,00	3150,00	4000,00	3000,00
12000	17400,00	9480,00	5460,00	12320,00	8360,00	3480,00	4800,00	3600,00
15000	21300,00	11400,00	6450,00	14900,00	9950,00	3980,00	6000,00	4500,00
20000	28000,00	14700,00	8100,00	19200,00	12600,00	4800,00	8000,00	6000,00
25000	34500,00	18000,00	8250,00	23500,00	15250,00	5625,00	10000,00	7500,00
30000	41100,00	21300,00	11400,00	27800,00	17900,00	6450,00	12000,00	9000,00
35000	47700,00	24600,00	13050,00	32100,00	20550,00	7275,00	14000,00	10500,00
40000	54400,00	27900,00	14700,00	36400,00	23200,00	8100,00	16000,00	12000,00
45000	60750,00	31200,00	16350,00	40700,00	25580,00	8925,00	18000,00	13500,00
50000	67500,00	34500,00	18000,00	45000,00	28500,00	9750,00	20000,00	15000,00
Газета 4А3 4+4 Полиграф услуга без стоимости бумаги (без раздергивания)								
Тираж	10000	20000	30000	40000	50000	70000	80000	100000
Цена	20100,00	22000,00	24500,00	27100,00	29500,00	38500,00	43300,00	54000,00
Газета 4А3 1+1 Полиграф услуга без стоимости бумаги (без раздергивания)								
Тираж	10000	20000	30000	40000	50000	70000	80000	100000
Цена	16350,00	18250,00	20750,00	23350,00	25750,00	34750,00	39550,00	50250,00
Печать на самоклеющем материале 1 см2 - 18,00 руб.					**Печать баннеров 350 руб./м2**			
Изготовление макета формата А4 - 2000,00 руб.								

НДС не облагается (ст. 346.11 главы 26.2 Налогового кодекса РФ).
Стоимость заказа может меняться в зависимости от тиража, сорта бумаги и срочности изготовления.

Общество с ограниченной ответственностью «Полиграф-Аванта».
Юридический адрес: 660111, Красноярский край, г. Красноярск, ул. Пограничников, дом № 28, строение 1, оф.1-03
Почтовый адрес: 660111, Красноярский край, г. Красноярск, ул. Пограничников, дом № 28, строение 1, оф.1-03
ИНН/КПП 2460213442/246501001 **ОГРН** 1092468001120

Телефоны: 8 (391) **285-51-61, 294-99-56**

Сведения о размере (в валюте Российской Федерации) и других условиях оплаты работ (услуг)

ООО «Полиграф-Аванта»

по изготовлению предвыборных печатных агитационных материалов для

выборов депутатов Государственной Думы Федерального Собрания Российской Федерации восьмого созыва и органов местного самоуправления в Республике Хакасия, назначенных на 19 сентября 2021 года

Тираж	Полиграф услуга без стоимости бумаги							
шт.	**Плакат А2 (420х594)**	**Плакат А3 (297х420)**	**Листовка А4 (210х297)**	**Буклет А3 (297х420)**	**Буклет А4 (210х297)**	**Листовка А5 (148х210)**	**Календарик (100х70)**	**Визитка (90х50)**
100	2820,00	2820,00	2820,00	3340,00	3340,00	2820,00	400,00	300,00
200	2820,00	2820,00	2820,00	3360,00	3360,00	2820,00	400,00	300,00
300	2820,00	2820,00	2820,00	3380,00	3380,00	2820,00	400,00	300,00
400	2820,00	2820,00	2820,00	3400,00	3400,00	2820,00	400,00	300,00
500	2820,00	2820,00	2820,00	3420,00	3420,00	2820,00	400,00	300,00
600	2820,00	2820,00	2820,00	3440,00	3440,00	2820,00	400,00	300,00
700	2820,00	2820,00	2820,00	3460,00	3460,00	2820,00	400,00	300,00
800	2820,00	2820,00	2820,00	3480,00	3480,00	2820,00	400,00	300,00
900	2820,00	2820,00	2820,00	3500,00	3500,00	2820,00	400,00	300,00
1000	2820,00	2820,00	2820,00	3520,00	3520,00	2820,00	400,00	300,00
2000	4140,00	2820,00	2820,00	3720,00	3720,00	2820,00	800,00	600,00
3000	5460,00	3480,00	2820,00	4580,00	3920,00	2820,00	1200,00	900,00
4000	6780,00	4140,00	2820,00	5440,00	4120,00	2820,00	1600,00	1200,00
5000	8100,00	4800,00	3150,00	6300,00	4650,00	2820,00	2000,00	1500,00
8000	12080,00	6780,00	4140,00	8880,00	6240,00	2820,00	3200,00	2400,00
10000	14700,00	8100,00	4800,00	10600,00	7300,00	3150,00	4000,00	3000,00
12000	17400,00	9480,00	5460,00	12320,00	8360,00	3480,00	4800,00	3600,00
15000	21300,00	11400,00	6450,00	14900,00	9950,00	3980,00	6000,00	4500,00
20000	28000,00	14700,00	8100,00	19200,00	12600,00	4800,00	8000,00	6000,00
25000	34500,00	18000,00	8250,00	23500,00	15250,00	5625,00	10000,00	7500,00
30000	41100,00	21300,00	11400,00	27800,00	17900,00	6450,00	12000,00	9000,00
35000	47700,00	24600,00	13050,00	32100,00	20550,00	7275,00	14000,00	10500,00
40000	54400,00	27900,00	14700,00	36400,00	23200,00	8100,00	16000,00	12000,00
45000	60750,00	31200,00	16350,00	40700,00	25580,00	8925,00	18000,00	13500,00
50000	67500,00	34500,00	18000,00	45000,00	28500,00	9750,00	20000,00	15000,00
Газета 4А3 4+4 Полиграф услуга без стоимости бумаги (без раздергивания)								
Тираж	10000	20000	30000	40000	50000	70000	80000	100000
Цена	20100,00	22000,00	24500,00	27100,00	29500,00	38500,00	43300,00	54000,00
Газета 4А3 1+1 Полиграф услуга без стоимости бумаги (без раздергивания)								
Тираж	10000	20000	30000	40000	50000	70000	80000	100000
Цена	16350,00	18250,00	20750,00	23350,00	25750,00	34750,00	39550,00	50250,00
Печать на самоклеющем материале 1 см2 - 18,00 руб.					**Печать баннеров 350 руб./м2**			
Изготовление макета формата А4 - 2000,00 руб.								

НДС не облагается (ст. 346.11 главы 26.2 Налогового кодекса РФ).
Стоимость заказа может меняться в зависимости от тиража, сорта бумаги и срочности изготовления.

Общество с ограниченной ответственностью «Полиграф-Аванта».
Юридический адрес: 660111, Красноярский край, г. Красноярск, ул. Пограничников, дом № 28, строение 1, оф.1-03
Почтовый адрес: 660111, Красноярский край, г. Красноярск, ул. Пограничников, дом № 28, строение 1, оф.1-03
ИНН/КПП 2460213442/246501001 **ОГРН** 1092468001120

Телефоны: 8 (391) **285-51-61, 294-99-56**

Первый

5.00, 9.15 Телеканал «Доброе утро».
9.00, 12.00, 15.00, 3.00 Новости.
9.50 Жить здорово! (16+).
10.55 Модный приговор. (6+).
12.10, 1.35, 3.05 Время покажет. (16+).
15.10 Давай поженимся! (16+).
16.10, 3.55Мужское / Женское. (16+).
18.00 Вечерние новости (с субтитрами).
18.40 На самом деле. (16+).
19.45 Пусть говорят. (16+).
21.00 Время.
21.30 Т/с ПРЕМЬЕРА. «СТАРУШКИ В БЕГАХ». НОВЫЕ СЕРИИ. (12+).
23.35 Вечерний Ургант. (16+).
0.55 Наедине со всеми. (16+).

Россия

5.00, 9.30 Утро России.
9.00, 14.30, 21.05 Вести. Местное время.
9.55 «О самом главном». (12+).
11.00, 14.00, 17.00, 20.00 Вести.
11.30 «Судьба человека с Борисом Корчевниковым». (12+).
12.40, 18.40 «60 минут». (12+).
14.55 Т/с «КОСАТКА». (12+).
17.15 «Андрей Малахов. Прямой эфир». (16+).
21.20 Т/с «МОСКОВСКИЙ РОМАН». (12+).
1.00 Т/с «ТОРГСИН». (16+).
3.05 Т/с «ТАЙНЫ СЛЕДСТВИЯ». (12+).

ТВЦ

6.00 «Настроение».
8.15 Х/ф «ОТЦЫ И ДЕДЫ». (12+).
10.00 Х/ф «В КВАДРАТЕ 45». (12+).
11.30, 14.30, 17.50, 22.00 События.
11.50 Т/с «ОТЕЦ БРАУН». (16+).
13.40, 5.05«Мой герой». (12+).
14.50, 23.50 Петровка, 38. (16+).
15.05, 3.00Х/ф «СЕВЕРНОЕ СИЯНИЕ. О ЧЁМ МОЛЧАТ РУСАЛКИ». (12+).
16.55 Д/ф «Чёрная метка для звезды». (12+).
18.10 Х/ф «ДЕВИЧИЙ ЛЕС». (12+).
22.25 «10 самых...» (16+).
22.55 Д/ф «Актёрские драмы. Высокие, высокие отношения!» (12+).
0.05 Д/ф «90-е. Папы Карло шоу-бизнеса». (16+).
0.50 Д/ф «Удар властью. Импичмент Ельцина». (16+).
1.35 Д/ф «Юрий Стоянов. Поздно не бывает». (12+).
2.30 «Осторожно, мошенники!» (16+).
4.25 Д/ф «Рыцари советского кино». (12+).

Че

6.00, 8.00, 11.00, 2.00 Улётное видео. (16+).
7.00 Улётное видео. Лучшее. (16+).
8.30 Дорожные войны. Лучшее. (16+).
9.00, 18.30Дорожные войны. (16+).
13.30 Дизель шоу. (16+).
15.30, 21.00, 23.00 «+100500». (16+).
0.00 Опасные связи. (18+).

ЕНИСЕЙ

6.00 «Утро на Енисее». (12+).
9.00, 17.00Т/с «ТАКАЯ ОБЫЧНАЯ ЖИЗНЬ». (16+).
10.00, 12.00, 14.00, 16.30, 18.30, 20.30, 23.30, 5.30 Новости. (16+).
10.30, 17.55, 21.00 «Давайте пробовать». (16+).
10.35, 11.45, 14.45, 18.15, 23.15 «Что и как». (12+).
10.45, 19.30 Т/с «РАЗВЕДЧИЦЫ». (16+).
11.40, 16.25, 5.55 «Модные советы». (12+).
12.15, 14.15, 16.45, 21.05, 0.15 Новости районов. (16+).
12.30, 14.30, 19.00, 21.20, 0.00 «Интервью». (12+).
12.45, 19.10, 0.30 «Полезная программа». (16+).
12.50, 15.00, 16.15, 18.00, 21.50, 2.35 Д/с «Вне зоны». (16+).
13.00, 3.05Т/с «ЗАПРЕТНАЯ ЛЮБОВЬ». (16+).
15.15, 22.05 Т/с «АГАТА РЕЙЗИН». (16+).
19.15, 21.35, 23.00, 2.20 «Наша экономика». (12+).
0.35, 3.55 Х/ф «БОЛЕЛЬЩИЦЫ СО СТАЖЕМ». (16+).

5 КАНАЛ

5.00, 9.00, 13.00, 17.30, 3.25 «Известия». (16+).
5.25, 6.10, 6.55, 7.50, 8.50, 9.25, 10.05, 11.05, 12.05, 13.25, 13.30, 14.25, 15.25, 16.25 Т/с «УЛИЦЫ РАЗБИТЫХ ФОНАРЕЙ-10». (16+).
17.45, 18.45 Т/с «МОРСКИЕ ДЬЯВОЛЫ-5». (16+).
19.40, 20.35, 21.25, 22.15, 0.30 Т/с «СЛЕД». (16+).
23.10 Т/с «СВОИ-2». (16+).
0.00 «Известия. Итоговый выпуск». (16+).
1.15, 2.55, 3.35, 4.05, 4.35 Т/с «ДЕТЕКТИВЫ». (16+).
2.00 Т/с «ПРОКУРОРСКАЯ ПРОВЕРКА». (16+).

МАТЧ!

6.00, 13.05, 15.40, 21.30 Специальный репортаж. (12+).
6.20 Профессиональный бокс. Дж. Чарло - С. Деревянченко. Трансляция из США. (16+).
7.55, 10.00, 13.00, 16.00, 19.45, 22.30, 0.55, 3.55 Новости. (0+).
8.00 «Олимпийский гид». (12+).
10.05, 16.05, 20.50, 0.15, 3.00 Все на Матч!
13.25 Т/с «ВНЕ ИГРЫ». (16+).
16.45 «Главная дорога». (16+).
18.05 «Легенды бокса с Владимиром Познером». (16+).
19.50 Смешанные единоборства. Ф. Фроес - М. Балаев. АСА. Трансляция из Москвы. (16+).
21.50, 22.35 Х/ф «ГРОМОБОЙ». (16+).
1.00 Смешанные единоборства. А. Махно - Ю. Раисов. AMC. Fight Nights. Прямая трансляция из Сочи.
4.00 Футбол. «Рубин» (Казань) - «Спартак» (Москва). Кубок Париматч Премьер. (0+).

Культура

6.30, 7.00, 7.30, 8.30, 10.00, 15.00, 19.30, 23.30 Новости культуры.
6.35 «Пешком...»
7.05 Легенды мирового кино.
7.35, 15.05, 22.05 Д/ф «Роковой конфликт Иудеи и Рима».
8.35 Цвет времени.
8.45, 21.15Т/с «БАЯЗЕТ».
9.30 Д/ф «Другие Романовы».
10.15 Письма из провинции.
10.45 «Полиглот». Немецкий с нуля за 16 часов!
11.30 Искусственный отбор.
12.10 Спектакль «Наш городок».
14.30 Д/с «Жизнь и смерть Достоевского». Год Достоевского.
16.00 Т/с «СЛЕДСТВИЕ ВЕДУТ ЗНАТОКИ».
17.30 Гении и злодеи.
17.55, 1.05Международные музыкальные фестивали. Иерусалимский фестиваль камерной музыки. Елена Башкирова.
18.40, 1.50Д/с «Ехал грека... Путешествие по настоящей России».
19.45 Д/с «Острова».
20.30 «Спокойной ночи, малыши!»
20.45 Д/ф «Царская дорога».
23.00 «Монолог в 4-х частях. Светлана Крючкова».
23.50 Т/с «ШАХЕРЕЗАДА».
2.40 Д/с «Первые в мире».
3.00 Перерыв в вещании.

Домашний

6.30, 6.20 «6 кадров». (16+).
6.40, 1.10 Д/с «Реальная мистика». (16+).
7.35, 5.30 По делам несовершеннолетних. (16+).
9.15 Давай разведёмся! (16+).
10.20, 3.50Тест на отцовство. (16+).
12.30, 3.00Д/с «Понять. Простить». (16+).
13.35, 2.10Д/с «Порча». (16+).
14.05, 2.35Д/с «Знахарка». (16+).
14.40 Х/ф «ДЕВУШКА С ПЕРСИКАМИ». (16+).
19.00 Т/с «У ПРОШЛОГО В ДОЛГУ!» (16+).
23.10 Т/с «ЖЕНСКИЙ ДОКТОР-4». (16+).

РЕН ТВ

5.00, 6.00 «Документальный проект». (16+).
7.00 «С бодрым утром!» (16+).
8.30, 12.30, 16.30, 19.30, 23.00 «Новости». (16+).
9.00 Засекреченные списки. (16+).
11.00 «Как устроен мир с Тимофеем Баженовым». (16+).
12.00, 16.00, 19.00 «Информационная программа 112». (16+).
13.00, 23.30 «Загадки человечества с Олегом Шишкиным». (16+).
14.00 «Невероятно интересные истории». (16+).
15.00 «Знаете ли вы, что?» (16+).
17.00, 3.05«Тайны Чапман». (16+).
18.00, 2.15«Самые шокирующие гипотезы». (16+).
20.00 Х/ф «ЧАС ПИК-2». (12+).
21.50 «Смотреть всем!» (16+).
0.30 Х/ф «НЕКУДА БЕЖАТЬ». (16+).
4.40 «Военная тайна» с Игорем Прокопенко. (16+).

СТС

6.00, 5.50 Ералаш. (0+).
6.05 М/с «Фиксики». (0+).
6.25 М/с «Охотники на троллей». (6+).
6.50 М/с «Драконы и всадники Олуха». (6+).
7.10 М/с «Приключения Вуди и его друзей». (0+).
8.00, 18.30, 19.00 Т/с «СОВЕРШЕННО ЛЕТНИЕ». (12+).
9.00 Т/с «ВОРОНИНЫ». (16+).
9.25 Уральские пельмени. (16+).
9.45 Х/ф «ДВОЙНОЙ КОПЕЦ». (16+).
11.55 Х/ф «СКАЛА». (16+).
14.40 Т/с «КУХНЯ». (16+).
19.30 Т/с ПРЕМЬЕРА! «СОВЕРШЕННО ЛЕТНИЕ». (12+).
20.00 Х/ф «ФАНТАСТИЧЕСКАЯ ЧЕТВЁРКА». (12+).
22.00 Х/ф «ВОЗВРАЩЕНИЕ СУПЕРМЕНА». (12+).
0.55 Русские не смеются. (16+).
1.55 Х/ф «РЕАЛЬНАЯ СКАЗКА». (12+).
3.35 «6 кадров». (16+).
5.05 М/ф «Мультфильмы». (0+).

ТНТ

7.00, 7.30 «ТНТ. Gold». (16+).
8.00 «Перезагрузка». (16+).
8.30, 9.00, 9.30, 10.00, 10.30, 11.00, 11.30, 12.00, 12.30, 18.00, 18.30, 19.00, 19.30 Т/с «САШАТАНЯ». (16+).
13.00, 13.30, 14.00, 14.30 Т/с «ИНТЕРНЫ». (16+).
15.00, 15.30, 16.00, 16.30, 17.00, 17.30 Т/с «УНИВЕР. НОВАЯ ОБЩАГА». (16+).
20.00, 20.30 Т/с «ИДЕАЛЬНАЯ СЕМЬЯ». (16+).
21.00, 21.30 Т/с «ОТПУСК». (16+).
22.00, 23.45 «Женский стендап». (16+).
23.00 Т/с «НАСТЯ, СОБЕРИСЬ!» (18+).
0.00, 1.00, 1.55 «Импровизация». (16+).
2.45 «Comedy Баттл. Лучшее». (16+).
3.40, 4.30, 5.20 «Открытый микрофон». (16+).
6.35 «ТНТ. Best». (16+).

НТВ

4.50 Т/с «ЛЕСНИК». (16+).
6.30 Утро. Самое лучшее. (16+).
8.00, 10.00, 13.00, 16.00, 19.00, 22.40 Сегодня.
8.20, 10.20Т/с «МОРСКИЕ ДЬЯВОЛЫ». (16+).
11.20 Т/с «КРАСНАЯ ЗОНА». (12+).
13.20 Чрезвычайное происшествие.
13.50, 16.20, 19.40 Т/с «МЕНТОВСКИЕ ВОЙНЫ». (16+).
23.00 Т/с «ПОСЕЛЕНЦЫ». (16+).
2.40 Т/с «АДВОКАТ». (16+).

ТВ 3

6.00 М/ф «Мультфильмы». (0+).
9.30, 10.05, 10.40, 11.15, 17.25, 18.00 Д/с «Слепая». (16+).
11.50 Знаки судьбы. (16+).
12.25, 13.00, 13.35, 14.10, 15.45, 16.20, 16.55 Гадалка. (16+).
14.40 Врачи. (16+).
18.30, 19.30 Т/с «НЕИЗВЕСТНЫЙ». (16+).
20.20, 21.15, 22.10, 23.00 Т/с «МЕНТАЛИСТ». (16+).
23.50 Х/ф «ЧУЖИЕ». (16+).
2.15, 3.00, 4.00, 4.45 Дневник экстрасенса с Дарией Воскобоевой. (16+).
5.30 Охотники за привидениями. (16+).

ДОМ КИНО

5.30 Х/ф «ИСЧЕЗНУВШАЯ ИМПЕРИЯ». (12+).
7.20 Х/ф «ОДИНОКАЯ ЖЕНЩИНА ЖЕЛАЕТ ПОЗНАКОМИТЬСЯ». (12+).
8.50 Х/ф «ГОД ТЕЛЁНКА». (12+).
10.15 М/ф «Три богатыря и принцесса Египта». (6+).
11.35 М/ф «Три богатыря. Ход конём». (6+).
13.00 М/ф «Три богатыря и Шамаханская царица». (12+).
14.30, 22.15 Т/с «СВАТЫ». (16+).
18.15 Т/с «УБОЙНАЯ СИЛА». (16+).
3.00 Т/с «СЛЕД». (16+).

Звезда

6.25, 9.15, 9.35, 13.15, 2.10 Т/с «СПЕЦОТРЯД «ШТОРМ». (16+).
9.00, 13.00, 18.00, 21.15 Новости дня.
18.20 Д/с «Сделано в СССР». (6+).
18.50 Д/с «Подводная война». (12+).
19.35, 20.25 «Код доступа». (12+).
21.25 «Открытый эфир». Лучшее. (12+).
22.45 Х/ф «ОТРЯД ОСОБОГО НАЗНАЧЕНИЯ». (12+).
0.20 Х/ф «ПАРАШЮТИСТЫ». (0+).
2.00 Д/с «Оружие Победы». (6+).

ТЕЛЕКАНАЛ «Ю»

5.00, 4.50 «Папа попал». (12+).
8.40 «Барышня-крестьянка». (16+).
11.00 «Дом-2. Lite». (16+).
12.00 «Супермама». (16+).
14.00 «За кадром. Б16». (16+).
14.30 «Моя свекровь - монстр». (16+).
16.40 «Модель XL». (16+).
20.00 «Помогите, у меня трудный ребенок». (16+).
22.00 «Дом-2. Новая любовь». (16+).
0.05 «Я стесняюсь своего тела». (16+).
1.55 Т/с «МЫСЛИТЬ КАК ПРЕСТУПНИК». (16+).
3.20 «Свадьба вслепую». (16+).

Карусель

5.00 Ранние пташки. (0+).
6.55, 7.30 «Жужжалка». (0+).
7.00 «С добрым утром, малыши!» (0+).
7.35 М/с «Суперкрылья. Миссия выполнима». (0+).
8.05 М/с «Три кота». (0+).
10.45 «Всё, что вы хотели знать, но боялись спросить». (6+).
11.10 М/с «Эмми и Гуру». (0+).
11.40 М/с «Роботы-поезда». (0+).
12.15 М/с «Тобот. Детективы Галактики». (6+).
12.40 М/с «Ниндзяго». (6+).
13.05 М/с «Металионы». (6+).
13.30 М/с «Смешарики». (0+).
15.40 «Трам-пам-пам». (0+).
16.10 М/с «Лео и Тиг». (0+).
18.40 М/с «Робокар Поли и его друзья». (0+).
19.15 М/с «Волшебная кухня». (0+).
20.25 М/с «Акулёнок». (0+).
20.30 «Спокойной ночи, малыши!» (0+).
20.45 М/с «Зебра в клеточку». (0+).
22.00 М/с «Черепашки-ниндзя». (6+).
22.25 М/с «Гормити». (6+).
22.50 М/с «Дикие Скричеры!» (6+).
23.15 «Ералаш». (6+).
0.20 М/с «Белка и Стрелка. Озорная семейка». (0+).
1.25 М/с «Команда Дино. Исследователи». (0+).
2.45 М/с «Волшебный фонарь». (0+).
3.55 М/с «Дружба - это чудо». (0+).

ВНИМАНИЕ! ТЕЛЕКОМПАНИИ МОГУТ ВНОСИТЬ ИЗМЕНЕНИЯ В СЕТКУ ВЕЩАНИЯ.

ПЯТНИЦА, 16 ИЮЛЯ

Первый

5.00, 9.15 Телеканал «Доброе утро».
9.00, 12.00, 15.00 Новости.
9.50 Жить здорово! (16+).
10.55, 2.15Модный приговор. (6+).
12.10 Время покажет. (16+).
15.10, 3.05Давай поженимся! (16+).
16.10, 3.45 Мужское / Женское. (16+).
18.00 Вечерние новости (с субтитрами).
18.40 На самом деле. (16+).
19.45 Поле чудес. (16+).
21.00 Время.
21.30 Премьера. Музыкальный фестиваль «Жара». Открытие. Гала-концерт. (12+).
23.40 Вечерний Ургант. (16+).
0.35 Д/ф «Том Круз: Вечная молодость». (16+).
1.35 Наедине со всеми. (16+).
5.10 Д/с «Россия от края до края». (12+).

Россия

5.00, 9.30 Утро России.
9.00, 14.30, 21.05 Вести. Местное время.
9.55 «О самом главном». (12+).
11.00, 14.00, 17.00, 20.00 Вести.
11.30 «Судьба человека с Борисом Корчевниковым». (12+).
12.40, 18.40 «60 минут». (12+).
14.55 Т/с «КОСАТКА». (12+).
17.15 «Андрей Малахов. Прямой эфир». (16+).
21.20 Т/с «МОСКОВСКИЙ РОМАН». (12+).
0.50 Торжественная церемония открытия XXX Международного фестиваля «Славянский базар в Витебске».
3.00 Х/ф «ПОДДУБНЫЙ». (12+).

ТВЦ

6.00 «Настроение».
8.10, 11.50Х/ф «ТРИ СЧАСТЛИВЫХ ЖЕНЩИНЫ». (12+).
11.30, 14.30, 17.50 События.
12.25, 15.05 Х/ф «БАБОЧКИ И ПТИЦЫ». (12+).
14.50 Петровка, 38. (16+).
16.55 Д/с Актерские судьбы. (12+).
18.10 Х/ф «УСКОЛЬЗАЮЩАЯ ЖИЗНЬ». (12+).
20.00 Х/ф «КОРОЛЕВА ПРИ ИСПОЛНЕНИИ». (12+).
22.00 «В центре событий» с Анной Прохоровой. (16+).
23.10 «Мужской формат». Юмористический концерт. (12+).
0.30 Х/ф «НЕВЕЗУЧИЕ». (16+).
2.10 Х/ф «МАВР СДЕЛАЛ СВОЁ ДЕЛО». (12+).
5.05 «Вся правда». (16+).
5.35 Д/ф «Актерские драмы. Геннадий Нилов и Вадим Бероев». (12+).

Че

6.00, 9.30, 2.55 Улётное видео. (16+).
7.00 Улётное видео. Лучшее. (16+).
10.50 Х/ф «ТУМАН». (16+).
14.10 Х/ф «ТУМАН-2». (16+).
17.30, 23.00 «+100500». (16+).
0.00 Фейк такси. (18+).
1.30, 2.00, 2.30 Утилизатор. (12+).

ЕНИСЕЙ

6.00 «Утро на Енисее». (12+).
9.00, 17.00Т/с «ТАКАЯ ОБЫЧНАЯ ЖИЗНЬ». (16+).
10.00, 12.00, 14.00, 16.30, 18.30, 20.30, 23.30, 5.30 Новости. (16+).
10.30, 11.45, 14.45, 18.15, 23.15 «Наша экономика». (12+).
10.45, 19.30 Т/с «РАЗВЕДЧИЦЫ». (16+).
11.40, 17.55, 21.00 «Полезная программа». (16+).
12.15, 14.15, 16.45, 21.05, 0.15 Новости районов. (16+).
12.30, 14.30, 19.00, 21.20, 0.00 «Интервью». (12+).
12.45, 16.25, 19.10, 0.30, 5.55 «Давайте пробовать». (16+).
12.50, 15.00, 16.15, 18.00, 21.50, 2.35 Д/с «Вне зоны». (16+).
13.00, 3.05Т/с «ЗАПРЕТНАЯ ЛЮБОВЬ». (16+).
15.15, 22.05 Т/с «АГАТА РЕЙЗИН». (16+).
19.15, 21.35, 23.00, 2.20 «Наше здоровье». (16+).
0.35, 3.55 Х/ф «ДНЕВНИК КАРЬЕРИСТКИ». (16+).

5 КАНАЛ

5.00, 9.00, 13.00 «Известия». (16+).
5.25, 6.10, 7.00, 7.55, 8.55, 9.25, 10.15, 11.15, 12.15, 13.25, 13.40, 14.40, 15.35, 16.35, 17.35, 18.35 Т/с «УЛИЦЫ РАЗБИТЫХ ФОНАРЕЙ-10». (16+).
19.30, 20.20, 21.00, 21.50, 22.40, 23.30, 0.20 Т/с «СЛЕД». (16+).
1.05, 2.10, 2.55, 3.50, 4.40 Т/с «ПРОКУРОРСКАЯ ПРОВЕРКА». (16+).

МАТЧ!

6.00, 13.05, 15.40, 21.30 Специальный репортаж. (12+).
6.20 Профессиональный бокс. Э. Руис - К. Арреол. Трансляция из США. (16+).
7.55, 10.00, 13.00, 16.00, 19.45, 22.30, 1.10, 4.15 Новости. (0+).
8.00 «Олимпийский гид». (12+).
10.05, 16.05, 20.50, 3.30 Все на Матч!
13.25 Т/с «ВНЕ ИГРЫ». (16+).
16.45 «Главная дорога». (16+).
18.05 «Легенды бокса с Владимиром Познером». (16+).
19.50 Смешанные единоборства. Д. Линекер - Т. Уортен. One FC. Трансляция из Сингапура. (16+).
21.50, 22.35 Х/ф «СКАНДИНАВСКИЙ ФОРСАЖ». (16+).
23.55 Формула-1. Гран-при Великобритании. Квалификация. Прямая трансляция.
1.15 Смешанные единоборства. Е. Егембердиев - М. Магомедов. АСА. Прямая трансляция из Сочи.
4.20 Х/ф «ЮНАЙТЕД. МЮНХЕНСКАЯ ТРАГЕДИЯ». (16+).

Культура

6.30, 7.00, 7.30, 10.00, 15.00, 19.30, 23.30 Новости культуры.
6.35 «Пешком...»
7.05 Легенды мирового кино.
7.35, 15.05Д/ф «Евангельский круг Василия Поленова».
8.25 Х/ф «ВО ВЛАСТИ ЗОЛОТА».
10.15 Шедевры старого кино.
12.05 Спектакль «Чехов-GALA».
14.00 Д/ф «РАМТ. Первые сто лет... История театра, рассказанная им самим».
15.55 Т/с «СЛЕДСТВИЕ ВЕДУТ ЗНАТОКИ».
17.45, 1.25Международные музыкальные фестивали. Зальцбургский фестиваль. Андраш Шифф.
18.45 «Билет в Большой».
19.45 Д/с «Искатели».
20.30 Творческий вечер Александра Збруева в кинотеатральном центре «Эльдар».
21.45 Х/ф «ЦАРЕУБИЙЦА».
23.50 Х/ф «ОДИН ИЗ ТРИНАДЦАТИ».
2.25 М/ф «Кот и клоун». «Притча об артисте (Лицедей)».
3.00 Перерыв в вещании.

Домашний

6.30, 6.15 «6 кадров». (16+).
6.35, 2.55 Д/с «Реальная мистика». (16+).
7.35, 5.25 По делам несовершеннолетних. (16+).
9.10 Давай разведёмся! (16+).
10.15, 4.35Тест на отцовство. (16+).
12.25 Д/с «Понять. Простить». (16+).
13.30, 3.45Д/с «Порча». (16+).
14.00, 4.10Д/с «Знахарка». (16+).
14.35 Х/ф «ПАПА НАПРОКАТ». (16+).
19.00 Х/ф «ЛЮБОВЬ МАТЕРИ». (16+).
23.05 Х/ф «ВЫБИРАЯ СЕБЯ». (16+).

РЕН ТВ

5.00 «Военная тайна» с Игорем Прокопенко. (16+).
6.00, 9.00 «Документальный проект». (16+).
7.00 «С бодрым утром!» (16+).
8.30, 12.30, 16.30, 19.30 «Новости». (16+).
11.00 «Как устроен мир с Тимофеем Баженовым». (16+).
12.00, 16.00, 19.00 «Информационная программа 112». (16+).
13.00 «Загадки человечества с Олегом Шишкиным». (16+).
14.00, 4.30«Невероятно интересные истории». (16+).
15.00 Засекреченные списки. (16+).
17.00 «Тайны Чапман». (16+).
18.00 «Самые шокирующие гипотезы». (16+).
20.00 Х/ф «КАПКАН». (16+).
21.40 Х/ф «ПЕРВОЕ УБИЙСТВО». (16+).
23.40 Х/ф «ПУНКТ НАЗНАЧЕНИЯ-4». (16+).
1.15 Х/ф «ПУНКТ НАЗНАЧЕНИЯ-5». (16+).
2.45 Х/ф «ВЛАСТЬ СТРАХА». (16+).

СТС

6.00, 5.50 Ералаш. (0+).
6.05 М/с «Фиксики». (0+).
6.25 М/с «Охотники на троллей». (6+).
6.50 М/с «Драконы и всадники Олуха». (6+).
7.10 М/с «Приключения Вуди и его друзей». (0+).
8.00 Т/с «СОВЕРШЕННО ЛЕТНИЕ». (12+).
9.00 Т/с «ВОРОНИНЫ». (16+).
11.00 Х/ф «ВОЗВРАЩЕНИЕ СУПЕРМЕНА». (12+).
14.00 Х/ф «ФАНТАСТИЧЕСКАЯ ЧЕТВЁРКА». (12+).
16.00 Уральские пельмени. (16+).
16.20 Шоу «Уральских пельменей». (16+).
21.00 Х/ф «МАСКА». (16+).
23.00 Х/ф «КРЕПКИЙ ОРЕШЕК. ХОРОШИЙ ДЕНЬ, ЧТОБЫ УМЕРЕТЬ». (18+).
0.55 Х/ф «ГЛАДИАТОР». (18+).
3.50 «6 кадров». (16+).
5.05 М/ф «Мультфильмы». (0+).

ТНТ

7.00, 7.30 «ТНТ. Gold». (16+).
8.00, 8.30, 9.00, 9.30, 10.00, 10.30, 11.00, 11.30, 12.00, 12.30 Т/с «САШАТАНЯ». (16+).
13.00, 13.30, 14.00, 14.30 Т/с «ИНТЕРНЫ». (16+).
15.00, 16.00, 17.00, 18.00, 19.00 «Однажды в России. Спецдайджест». (16+).
20.00 «Однажды в России». (16+).
21.00 «Комеди Клаб». (16+).
22.00 «Двое на миллион». (16+).
23.00 Т/с «НАСТЯ, СОБЕРИСЬ!» (18+).
0.00 «Такое кино!» (16+).
0.30, 1.30, 2.20 «Импровизация». (16+).
3.10 «Comedy Баттл. Лучшее». (16+).
4.05, 4.55, 5.45 Открытый микрофон. Дайджест. (16+).
6.35 «ТНТ. Best». (16+).

НТВ

4.50 Т/с «ЛЕСНИК». (16+).
6.30 Утро. Самое лучшее. (16+).
8.00, 10.00, 13.00, 16.00, 19.00 Сегодня.
8.20, 10.20Т/с «МОРСКИЕ ДЬЯВОЛЫ». (16+).
11.20 Т/с «КРАСНАЯ ЗОНА». (12+).
13.20 Чрезвычайное происшествие.
13.50, 16.20, 19.40 Т/с «МЕНТОВСКИЕ ВОЙНЫ». (16+).
22.35 Х/ф «ОТДЕЛЬНОЕ ПОРУЧЕНИЕ». (16+).
0.30 Т/с «МЕНТОВСКИЕ ВОЙНЫ. ЭПИЛОГ». (16+).
2.20 Квартирный вопрос. (0+).
3.10 Т/с «АДВОКАТ». (16+).

ТВ 3

6.00 М/ф «Мультфильмы». (0+).
9.30, 10.05, 10.40, 17.25, 18.00, 18.30, 19.00 Д/с «Слепая». (16+).
11.15 Новый день. (12+).
11.50 Знаки судьбы. (16+).
12.25, 13.00, 13.35, 14.10, 15.45, 16.20, 16.55 Гадалка. (16+).
14.40 Вернувшиеся. (16+).
19.30 Х/ф «ГОДЗИЛЛА». (12+).
22.15 Х/ф «ОСОБЬ». (16+).
0.30 Х/ф «ПРИЗРАКИ МАРСА». (16+).
2.00, 2.45, 3.30, 4.15 Вокруг Света. Места Силы. (16+).
5.00, 5.30 Охотники за привидениями. (16+).

ДОМ КИНО

5.25 Х/ф «СУКИНЫ ДЕТИ». (16+).
7.10 Х/ф «РУССКИЙ БИЗНЕС». (16+).
8.30 Х/ф «ЕХАЛИ ДВА ШОФЁРА». (12+).
10.00 М/ф «Алёша Попович и Тугарин Змей». (6+).
11.30 М/ф «Илья Муромец и Соловей-Разбойник». (6+).
13.00 М/ф «Конь Юлий и большие скачки». (6+).
14.30, 22.15 Т/с «СВАТЫ». (16+).
18.15 Т/с «УБОЙНАЯ СИЛА». (16+).
3.00 Т/с «СЛЕД». (16+).

Звезда

6.10 Т/с «СПЕЦОТРЯД «ШТОРМ». (16+).
9.00, 13.00, 18.00, 21.15 Новости дня.
9.20 Х/ф «РАССЛЕДОВАНИЕ». (12+).
10.55 Х/ф «О НЕМ». (12+).
12.40, 13.20, 18.25 Т/с «ОТЛИЧНИЦА». (12+).
21.25 Х/ф «БЕССТРАШНАЯ ГИЕНА». (16+).
23.25 Х/ф «БЕССТРАШНАЯ ГИЕНА-2». (16+).
1.15 Х/ф «ЕДИНСТВЕННАЯ...» (0+).
2.45 Д/ф «Нашествие». (12+).
4.15 Х/ф «ДЕНЬ СЧАСТЬЯ». (0+).

ТЕЛЕКАНАЛ «Ю»

5.00, 4.45 «Папа попал». (12+).
8.40 «Барышня-крестьянка». (16+).
11.00 «Дом-2. Lite». (16+).
12.00 «Супермама». (16+).
16.20 «Модель XL». (16+).
19.55 «Помогите, у меня трудный ребенок». (16+).
22.00 «Дом-2. Новая любовь». (16+).
0.05 «Я стесняюсь своего тела». (16+).
1.50 Т/с «МЫСЛИТЬ КАК ПРЕСТУПНИК». (16+).
3.15 «Свадьба вслепую». (16+).

Карусель

5.00 Ранние пташки. (0+).
6.55, 7.30 «Жужжалка». (0+).
7.00 «С добрым утром, малыши!» (0+).
7.35 М/с «Суперкрылья. Миссия выполнима». (0+).
8.05 М/с «Ми-ми-мишки». (0+).
10.45 «Доктор Малышкина». (0+).
10.55 М/с «Эмми и Гуру». (0+).
11.40 М/с «Роботы-поезда». (0+).
12.15 М/с «Тобот. Детективы Галактики». (6+).
12.40 М/с «Ниндзяго». (6+).
13.05 М/с «Металионы». (6+).
13.30 М/с «Маша и Медведь». (0+).
16.05 М/с «Приключения Барби в доме мечты». (0+).
16.30 М/с «Белка и Стрелка. Тайны космоса». (0+).
18.40 М/с «Робокар Поли и его друзья». (0+).
19.15 М/с «Кошечки-собачки». (0+).
20.25 М/с «Акулёнок». (0+).
20.30 «Спокойной ночи, малыши!» (0+).
20.45 М/с «Команда Флоры». (0+).
22.30 М/с «Бен 10». (12+).
22.50 М/с «Губка Боб Квадратные штаны». (6+).
23.15 М/с «Элвин и бурундуки». (6+).
0.40 «Ералаш». (6+).
2.40 М/с «Дикие приключения Блинки Билла». (6+).
3.50 М/с «Машины сказки». (0+).

ВНИМАНИЕ! ТЕЛЕКОМПАНИИ МОГУТ ВНОСИТЬ ИЗМЕНЕНИЯ В СЕТКУ ВЕЩАНИЯ.

Первый

6.00 Телеканал «Доброе утро. Суббота».
9.45 Слово пастыря. (0+).
10.00, 12.00 Новости.
10.15 «На дачу!» с Наташей Барбье. (6+).
11.15, 12.05 Видели видео? (6+).
13.50 Д/ф «Боже, какой типаж!» Ко дню рождения Михаила Пуговкина. (12+).
14.35 «Честное слово». Ко дню рождения Пелагеи. (12+).
15.20 Концерт Пелагеи «Вишневый сад». (12+).
16.50 «Кто хочет стать миллионером?» с Дмитрием Дибровым. (12+).
18.20 Д/ф «Тульский Токарев. Он же ТТ». (16+).
19.20, 21.20 Сегодня вечером. (16+).
21.00 Время.
22.50 Олимп-Суперкубок России по футболу. «Зенит» (Санкт-Петербург) - «Локомотив» (Москва). Прямой эфир из Калининграда.
1.00 Х/ф «ИСПЫТАНИЕ НЕВИНОВНОСТЬЮ». (16+).
2.45 Юбилей группы «Цветы» в Кремле. (12+).

Россия

5.00 «Утро России. Суббота».
8.00 Вести. Местное время.
8.20 Местное время. Суббота.
8.35 «По секрету всему свету».
9.00 «Формула еды». (12+).
9.25 «Пятеро на одного».
10.10 Сто к одному.
11.00, 20.00 Вести.
11.30 «Юмор! Юмор! Юмор!!!» (16+).
12.35 «Доктор Мясников». (12+).
13.40 Т/с «ЧУЖОЕ СЧАСТЬЕ». (12+).
18.00 «Привет, Андрей!» (12+).
21.00 Х/ф «ЗАМОК НА ПЕСКЕ». (12+).
1.05 Х/ф «ЦЕНА ЛЮБВИ». (12+).

ТВЦ

6.15 Х/ф «ОТЦЫ И ДЕДЫ». (12+).
7.55 Православная энциклопедия. (6+).
8.25 Х/ф «ЯНА+ЯНКО». (16+).
10.30 Д/ф «Рина Зелёная. 12 историй со счастливым концом». (12+).
11.30, 14.30, 22.00 События.
11.45, 3.20Петровка, 38. (16+).
11.55 Х/ф «ДЕЛО РУМЯНЦЕВА». (0+).
14.05, 14.45 Х/ф «ПЛОХАЯ ДОЧЬ». (12+).
18.20 Х/ф «ГОРНАЯ БОЛЕЗНЬ». (12+).
22.20 Д/ф «90-е. Преданная и проданная». (16+).
23.10 Д/с «Дикие деньги». (16+).
0.00 Д/с «Советские мафии». (16+).
0.50 Д/ф «Удар властью. Александр Лебедь». (16+).
1.30 Специальный репортаж. (16+).
2.00 Д/с Актёрские судьбы. (12+).
2.40 Д/с Актерские судьбы. (12+).
3.35 Х/ф «ДЕВИЧИЙ ЛЕС». (12+).

Че

6.00, 9.00, 2.55 Улётное видео. (16+).
6.20 Супершеф. (16+).
7.00 Улётное видео. Лучшее. (16+).
12.00 Т/с «БАЛАБОЛ». (16+).
21.00, 23.00 «+100500». (16+).
0.00 Фейк такси. (18+).
1.30, 2.00, 2.30 Утилизатор. (16+).

ЕНИСЕЙ

6.00 Д/с «Сесиль в стране чудес». (12+).
7.00, 10.00, 12.00, 16.30, 18.30, 20.30, 23.30 Новости. (16+).
7.30 «Утро на Енисее». (12+).
10.30, 16.45, 23.50, 5.35 «О хлебе насущном». (16+).
10.55, 11.55, 14.40, 5.55 «Давайте пробовать». (16+).
11.00 «День открытых дверей». (12+).
12.30, 15.45 «Наше здоровье». (16+).
12.45 М/ф «Джастин и рыцари доблести». (6+).
14.45 «Декоративный огород». (12+).
15.40, 23.45 «Полезная программа». (16+).
16.00 «Euromaxx: Окно в Европу». (16+).
17.05 «Легенды ВИА». (12+).
18.45 «Законодательная власть». (16+).
19.05 «Наше лето». (16+).
19.30 Д/с «Большой скачок». (12+).
20.25 «Модные советы». (12+).
20.45 «Что и как». (12+).
21.00, 3.30Х/ф «МИЛЛИОНЕР ИЗ ТРУЩОБ». (16+).
0.15 Т/с «М.У.Р». (16+).

5 КАНАЛ

5.00, 5.35 Т/с «ПРОКУРОРСКАЯ ПРОВЕРКА». (16+).
6.25 Х/ф «ШИРЛИ-МЫРЛИ». (16+).
9.00, 9.50, 10.40, 11.25 Т/с «СВОИ». (16+).
12.20, 13.05, 13.55, 14.40, 15.20, 16.05 Т/с «КРЕПКИЕ ОРЕШКИ». (16+).
16.50, 17.40, 18.25, 19.15, 20.00, 20.55, 21.40, 22.25 Т/с «СЛЕД». (16+).
23.15, 0.05, 0.55, 1.40Т/с «ВЕЛИКОЛЕПНАЯ ПЯТЁРКА». (16+).
2.25, 3.10, 3.50, 4.35 Т/с «ПРЯТКИ». (16+).

МАТЧ!

6.20 Winline. Фестиваль бокса. А. Шахназарян - В. Саруханян. Бой за титул чемпиона России. в лёгком весе. Трансляция из Сочи. (16+).
7.55, 11.00, 13.15, 16.00, 19.25, 23.00, 3.55 Новости. (0+).
8.00 «Олимпийский гид». (12+).
10.00 Профессиональный бокс. Дж. Чарло - Дж. Росарио. Трансляция из США. (16+).
11.05, 16.05, 22.00, 23.05, 3.00 Все на Матч!
13.20 Х/ф «ОТРЯД «ДЕЛЬТА». (16+).
17.05 Специальный репортаж. (12+).
17.25 Регби. Россия - Португалия. Чемпионат Европы. Прямая трансляция из Нижнего Новгорода.
19.30 Футбол. «Рубин» (Казань) - «Сочи». Кубок Париматч Премьер. Прямая трансляция.
22.25 Формула-1. Гран-при Великобритании. Спринт-квалификация. Прямая трансляция.
23.45 Х/ф «АЛИ». (16+).
4.00 Футбол. «Рубин» (Казань) - «Сочи». Кубок Париматч Премьер. (0+).

Культура

6.30 Д/с «Святыни христианского мира».
7.00 М/ф «Мультфильмы».
7.55 Х/ф «ОШИБКА ИНЖЕНЕРА КОЧИНА».
9.45 «Обыкновенный концерт с Эдуардом Эфировым».
10.10 Х/ф «ПРИКЛЮЧЕНИЯ ПЕТРОВА И ВАСЕЧКИНА. ОБЫКНОВЕННЫЕ И НЕВЕРОЯТНЫЕ».
12.30 Большие и маленькие.
14.40 Д/ф «Жизнь и путешествия Миклухо-Маклая». 175 лет со дня рождения Николая Миклухо-Маклая.
15.25 Х/ф «ЛАРЕЦ МАРИИ МЕДИЧИ».
16.55 Вечер-посвящение Андрею Дементьеву. «И все-таки жизнь прекрасна!»
18.50 Д/ф «Третий командующий. Иван Затевахин».
19.45 Х/ф «ЕСЛИ МОЖЕШЬ, ПРОСТИ...»
21.05 Клуб «Шаболовка, 37».
22.15 Спектакль «Федра».
0.10 Д/ф «Жизнь и путешествия Миклухо-Маклая».
0.55 Х/ф «ПОВЕСТЬ О ПЕРВОЙ ЛЮБВИ».
2.25 М/ф «Жил-был Козявин». «Аргонавты».
3.00 Перерыв в вещании.

Домашний

6.30, 6.10 «6 кадров». (16+).
6.55 Пять ужинов. (16+).
7.10 Х/ф «ПЕРВЫЙ РАЗ ПРОЩАЕТСЯ». (16+).
11.10, 1.50Т/с «ДРУГАЯ ЖИЗНЬ АННЫ». (16+).
19.00 Т/с «ЧЁРНО-БЕЛАЯ ЛЮБОВЬ». (16+).
21.55 Х/ф «КЛЕВЕР ЖЕЛАНИЙ». (16+).
4.55 Д/с «Гастарбайтерши». (16+).
5.45 Домашняя кухня. (16+).

РЕН ТВ

5.00 «Невероятно интересные истории». (16+).
6.45 Х/ф «СМОКИНГ». (12+).
8.30 «О вкусной и здоровой пище». (16+).
9.05 «Минтранс». (16+).
10.05 «Самая полезная программа». (16+).
11.15 «Военная тайна» с Игорем Прокопенко. (16+).
13.15 «СОВБЕЗ». (16+).
14.20 Документальный спецпроект. (16+).
15.20 Засекреченные списки. (16+).
17.25 Х/ф «МОРСКОЙ БОЙ». (16+).
20.00 Х/ф «ХИЩНИКИ». (16+).
22.05 Х/ф «ХРОНИКИ РИДДИКА: ЧЁРНАЯ ДЫРА». (16+).
0.05 Х/ф «КАПКАН». (18+).
1.45 Х/ф «НАВСТРЕЧУ ШТОРМУ». (16+).
3.10 «Тайны Чапман». (16+).

СТС

6.00, 5.50 Ералаш. (0+).
6.05 М/с «Фиксики». (0+).
6.25, 7.30 М/с «Приключения Вуди и его друзей». (0+).
6.45 М/с «Три кота». (0+).
8.00 М/с «Лекс и Плу. Космические таксисты». (6+).
8.30 Шоу «Уральских пельменей». (16+).
8.40 Премьера! «Папа в декрете». (16+).
9.00 ПроСТО кухня. (12+).
9.30 Премьера! ПроСТО кухня. (12+).
10.00 Х/ф ПРЕМЬЕРА! «ДОРА И ЗАТЕРЯННЫЙ ГОРОД». (6+).
12.05 Х/ф «ПЕРСИ ДЖЕКСОН И ПОХИТИТЕЛЬ МОЛНИЙ». (12+).
14.25 Х/ф «ПЕРСИ ДЖЕКСОН И МОРЕ ЧУДОВИЩ». (6+).
16.25 Х/ф «БЕЛОСНЕЖКА И ОХОТНИК». (16+).
18.55 Х/ф «БЕЛОСНЕЖКА И ОХОТНИК-2». (16+).
21.05 Х/ф «ТАРЗАН. ЛЕГЕНДА». (16+).
23.20 Х/ф «МАСКА». (16+).
1.15 Х/ф «ВСЕГДА ГОВОРИ «ДА». (16+).
3.00 Х/ф «ДНЕВНИК ПАМЯТИ». (16+).
4.55 «6 кадров». (16+).
5.05 М/ф «Мультфильмы». (0+).

ТНТ

7.00, 7.30 «ТНТ. Gold». (16+).
8.00, 8.30, 9.00, 9.30, 10.00, 10.30, 11.00, 11.30, 12.00, 12.30, 13.00, 13.30 Т/с «САШАТАНЯ». (16+).
14.00, 14.30, 15.00, 15.30, 16.00, 16.30, 17.00, 17.30, 18.00, 18.30, 19.00, 19.30, 20.00, 20.30, 21.00, 21.30 Т/с «РЕАЛЬНЫЕ ПАЦАНЫ». (16+).
22.00 «Женский стендап». (16+).
23.00 «Stand up». (16+).
0.00, 0.50, 1.25, 2.05, 2.30 Т/с «НАСТЯ, СОБЕРИСЬ!» (18+).
3.20 «Импровизация». (16+).
4.10 «Comedy Баттл. Лучшее». (16+).
4.55 Открытый микрофон. Дайджест. (16+).
5.45 «Открытый микрофон». (16+).
6.35 «ТНТ. Best». (16+).

НТВ

4.40 Т/с «ЛЕСНИК». (16+).
7.20 Кто в доме хозяин? (12+).
8.00, 10.00, 16.00, 19.00 Сегодня.
8.20 Готовим с Алексеем Зиминым. (0+).
8.45 Поедем, поедим! (0+).
9.25 Едим дома. (0+).
10.20 Главная дорога. (16+).
11.00 «Живая еда» с Сергеем Малозёмовым». (12+).
12.00 Квартирный вопрос. (0+).
13.00 НашПотребНадзор. (16+).
14.15 Д/с «Физруки. Будущее за настоящим». (6+).
15.00 Своя игра. (0+).
16.20 Следствие вели... (16+).
18.00, 19.25 Т/с «СТАЖЁРЫ». (16+).
22.30 Маска. (12+).
1.45 Дачный ответ. (0+).
2.40 Т/с «АДВОКАТ». (16+).

ТВ 3

6.00 М/ф «Мультфильмы». (0+).
9.00 Рисуем сказки. (0+).
9.15, 10.00, 10.30, 11.00 Д/с «Старец». (16+).
11.30 Х/ф «К ЗВЁЗДАМ». (16+).
14.00 Х/ф «ПРИЗРАКИ МАРСА». (16+).
16.00 Х/ф «ГОДЗИЛЛА». (12+).
19.00 Х/ф «ПРОМЕТЕЙ». (16+).
21.30 Х/ф «ГЛУБИНА». (16+).
23.30 Х/ф «ОСОБЬ». (16+).
1.30, 2.30, 3.15 Мистические истории. (16+).
4.00, 4.45 Д/с «Тайные знаки». (16+).
5.30 Охотники за привидениями. (16+).

ДОМ КИНО

5.25 Х/ф «НА ДЕРИБАСОВСКОЙ ХОРОШАЯ ПОГОДА, ИЛИ НА БРАЙТОН-БИЧ ОПЯТЬ ИДУТ ДОЖДИ». (16+).
7.00 Х/ф «НЕ ВАЛЯЙ ДУРАКА». (16+).
8.45 Х/ф «ДЖЕНТЛЬМЕНЫ, УДАЧИ!» (12+).
10.30 М/ф «Три богатыря на дальних берегах». (6+).
11.50 М/ф «Три богатыря и Морской Царь». (6+).
13.20 М/ф «Три богатыря и наследница престола». (6+).
15.00 М/ф «Три богатыря и принцесса Египта». (6+).
16.20 Х/ф «ВРЕМЯ ПЕРВЫХ». (6+).
19.00 Т/с «ПАУК». (16+).
3.00 Х/ф «ВОРОШИЛОВСКИЙ СТРЕЛОК». (16+).
4.50 Х/ф «ПОБЕГ». (16+).

Звезда

6.00 Х/ф «КОРОЛЕВСТВО КРИВЫХ ЗЕРКАЛ». (0+).
7.40, 8.15 Х/ф «ДОБРОЕ УТРО». (0+).
8.00, 13.00, 18.00 Новости дня.
9.50 Круиз-контроль. (6+).
10.25 Легенды музыки. (6+).
10.50 Д/с «Загадки века с Сергеем Медведевым». (12+).
11.45 Д/с «Улика из прошлого». (16+).
12.30 «Не факт!» (6+).
13.15 «СССР. Знак качества» с Гариком Сукачевым. (12+).
14.05 Легенды кино. (6+).
14.55, 18.15 Т/с «СМЕРТЬ ШПИОНАМ. УДАРНАЯ ВОЛНА». (12+).
19.15 Х/ф «НАСТОЯТЕЛЬ». (16+).
21.15 Х/ф «НАСТОЯТЕЛЬ-2». (16+).
23.05 Х/ф «ОКНО В ПАРИЖ». (16+).
1.15 Т/с «КОГДА ПАДАЮТ ГОРЫ». (16+).
4.10 Х/ф «СВЕТЛЫЙ ПУТЬ». (0+).

ТЕЛЕКАНАЛ «Ю»

5.00, 3.00 «Папа попал». (16+).
10.00, 17.20 «Беременна в 16». (16+).
22.00 «Дом-2. Новая любовь». (16+).
1.05 Х/ф «СВАДЕБНЫЙ ПЕРЕПОЛОХ». (16+).

Карусель

5.00 М/с «Эмми и Гуру». (0+).
6.55, 7.30 «Жужжалка». (0+).
7.00 «С добрым утром, малыши!» (0+).
7.35 М/с «Легенды Спарка». (0+).
8.05 М/с «Тайны Медовой долины». (0+).
9.00 «Съедобное или несъедобное». (0+).
9.20 М/с «Турбозавры». (0+).
10.50 М/с «Вспыш и чудо-машинки». (0+).
11.35 М/с «Шаранавты. Герои космоса». (6+).
12.30 «ТриО!» (0+).
12.45 М/с «Феерринки». (0+).
15.00, 0.40«Ералаш». (6+).
16.05 М/с «Приключения Барби в доме мечты». (0+).
16.30 М/с «Сказочный патруль». (0+).
19.00 М/ф «Снежная королева-3: Огонь и лёд». (6+).
20.30 «Спокойной ночи, малыши!» (0+).
20.40 М/с «Акулёнок». (0+).
20.45 М/с «Ми-ми-мишки». (0+).
22.05 М/с «Радужно-бабочково-единорожная кошка». (6+).
22.30 М/с «Бен 10». (12+).
22.50 М/с «Губка Боб Квадратные штаны». (6+).
23.15 М/с «Элвин и бурундуки». (6+).
2.40 М/с «Дикие приключения Блинки Билла». (6+).
3.50 М/с «Паровозик Тишка». (0+).

ВНИМАНИЕ! ТЕЛЕКОМПАНИИ МОГУТ ВНОСИТЬ ИЗМЕНЕНИЯ В СЕТКУ ВЕЩАНИЯ.

ВОСКРЕСЕНЬЕ, 18 ИЮЛЯ

Первый

5.10, 6.10 Х/ф «БЕЛАЯ НОЧЬ, НЕЖНАЯ НОЧЬ...» (16+).
6.00, 10.00, 12.00 Новости.
7.00 Играй, гармонь любимая! (12+).
7.45 Часовой. (12+).
8.10 Здоровье. (16+).
9.20 «Непутевые заметки» с Дмитрием Крыловым. (12+).
10.15 Жизнь других. (12+).
11.15, 12.15 Видели видео? (6+).
13.55 Д/ф Премьера. «Суровое море России». (12+).
15.45 Д/ф «У моего ангела есть имя». К 65-летию Любови Казарновской. (12+).
16.40 Д/ф «Григорий Лепс. По наклонной вверх». (12+).
17.35 Премьера. Международный музыкальный фестиваль «Белые ночи Санкт-Петербурга». «Григорий Лепс собирает друзей». (12+).
19.15 «Три аккорда». Новый сезон. (16+).
21.00 Время.
22.00 Премьера. «Dance Революция». (12+).
23.45 Х/ф «ИСПЫТАНИЕ НЕВИНОВНОСТЬЮ». (16+).
1.25 Наедине со всеми. (16+).
2.10 Модный приговор. (6+).
3.00 Давай поженимся! (16+).
3.40 Мужское / Женское. (16+).

Россия

4.25, 1.00 Х/ф «ЖЕНИХ». (16+).
6.00, 2.40 Х/ф «ТАРИФ «СЧАСТЛИВАЯ СЕМЬЯ». (12+).
8.00 Местное время. Воскресенье.
8.35 «Устами младенца».
9.20 «Когда все дома с Тимуром Кизяковым».
10.10 Сто к одному.
11.00 «Большая переделка».
12.00 «Парад юмора». (16+).
14.00 Т/с «ЧУЖОЕ СЧАСТЬЕ». (12+).
18.00 Х/ф «ЗАКОН СОХРАНЕНИЯ ЛЮБВИ». (12+).
20.00 Вести.
22.00 «Воскресный вечер с Владимиром Соловьёвым». (12+).

ТВЦ

6.45 Х/ф «КОРОЛЕВА ПРИ ИСПОЛНЕНИИ». (12+).
8.35 Х/ф «НЕВЕЗУЧИЕ». (16+).
10.40 «Спасите, я не умею готовить!» (12+).
11.30, 14.30, 0.05 События.
11.45 Х/ф «НЕИСПРАВИМЫЙ ЛГУН». (6+).
13.25 «Смех с доставкой на дом». (12+).
14.50 Д/ф «Михай Волонтир. Цыганское несчастье». (16+).
15.40 «Прощание». (16+).
16.30 Д/ф «Мужчины Лидии Федосеевой-Шукшиной». (16+).
17.20 Х/ф «ЗАБЫТАЯ ЖЕНЩИНА». (12+).
21.05, 0.20Х/ф «ДЕЛО СУДЬИ КАРЕЛИНОЙ». (12+).
1.15 Д/ф «Чёрная метка для звезды». (12+).
2.00 Петровка, 38. (16+).
2.10 Х/ф «БАБОЧКИ И ПТИЦЫ». (12+).
5.15 Д/ф «Волшебная сила кино». (12+).

Че

6.00, 1.55 Улётное видео. (16+).
6.20 Супершеф. (16+).
7.00 Улётное видео. Лучшее. (16+).
9.00, 9.30, 10.00, 10.30, 11.00, 11.30 Утилизатор. (12+).
12.00 Т/с «БАЛАБОЛ». (16+).
21.00, 23.00 «+100500». (16+).
0.00 Фейк такси. (18+).
1.30 Шутники. (18+).

ЕНИСЕЙ

6.00, 4.45 Д/с «Сесиль в стране чудес». (12+).
7.00, 8.45, 12.00 Новости. (16+).
7.15 М/ф «Мультфильмы». (6+).
9.00 М/ф «Джастин и рыцари доблести». (6+).
10.55, 17.25 «Давайте пробовать». (16+).
11.00, 20.30, 23.30, 5.30 «Наше лето». (16+).
11.30 «Декоративный огород». (12+).
11.55, 15.25, 20.25 «Полезная программа». (16+).
12.15 Х/ф «ГОРОДСКОЙ РОМАНС». (12+).
14.15, 18.45 «Край без окраин». (12+).
14.30, 15.30, 17.30 Т/с «М.У.Р». (16+).
18.30 «Закон и порядок». (16+).
19.00 «Легенды ВИА». (12+).
21.00, 2.50Х/ф «ЧТЕЦ». (16+).
0.00, 5.55 «Модные советы». (12+).
0.05 Д/с «Большой скачок». (12+).
1.00 Х/ф «КОШМАР ЗА СТЕНОЙ». (16+).

5 КАНАЛ

5.00, 5.25, 6.05, 6.55, 7.50 Т/с «ПРЯТКИ». (16+).
8.50, 0.05 Х/ф «ЛЬВИНАЯ ДОЛЯ». (12+).
11.00, 12.00, 12.55, 13.45, 14.45, 15.40, 16.35, 17.30, 18.25, 19.25, 20.20, 21.20, 22.10, 23.05, 4.15 Т/с «ЧУЖОЙ РАЙОН-3». (16+).
2.05 Х/ф «ШИРЛИ-МЫРЛИ». (16+).

МАТЧ!

6.00, 17.05Специальный репортаж. (12+).
6.20 Смешанные единоборства. М. Рагозин - В. Прадо. RCC Intro. Трансляция из Екатеринбурга. (16+).
7.55, 12.00, 13.35, 16.00, 19.45, 23.00, 3.55 Новости. (0+).
8.00 «Олимпийский гид». (12+).
9.00, 10.00Профессиональный бокс. Д. Чарло - Б. Кастаньо. Бой за титулы чемпиона мира по версиям WBA, WBC, IBF и WBO. Прямая трансляция из США.
12.05, 19.50, 23.05, 2.00 Все на Матч!
13.40 Х/ф «ОТРЯД «ДЕЛЬТА-2». (12+).
16.05 Все на Кубок Париматч Премьер!
17.25 Х/ф «ГРОМОБОЙ». (16+).
20.40 Формула-1. Гран-при Великобритании. Прямая трансляция.
23.30 Футбол. «Химки» (Московская область) - «Спартак» (Москва). Кубок Париматч Премьер. Прямая трансляция.
3.00 Профессиональный бокс. Д. Чарло - Б. Кастаньо. Бой за титулы чемпиона мира по версиям WBA, WBC, IBF и WBO. Трансляция из США. (16+).
4.00 Формула-1. Гран-при Великобритании. (0+).

Культура

6.30 Д/ф «Сергий Радонежский. Путь подвижника».
7.00 М/ф «Мультфильмы».
8.20 Х/ф «ЛАРЕЦ МАРИИ МЕДИЧИ».
9.50 «Обыкновенный концерт с Эдуардом Эфировым».
10.20 Х/ф «ПОВЕСТЬ О ПЕРВОЙ ЛЮБВИ».
11.45 Больше, чем любовь.
12.30, 0.10Д/ф «Большие и маленькие в живой природе».
13.20 Д/с «Первые в мире».
13.35 Д/с «Коллекция».
14.05 Д/ф «Бессмертнова». К 80-летию со дня рождения балерины.
14.55 Легендарные спектакли Большого.
16.25 Д/ф «Роман в камне».
16.55 Д/с «Предки наших предков».
17.35 Линия жизни.
18.30 «Романтика романса».
19.30 Новости культуры с Владиславом Флярковским.
20.10 Х/ф «ОЛЕСЯ».
21.30 Д/ф «Караваджо. Душа и кровь».
23.05 Х/ф «ЗОЛОТОЙ ВЕК».
1.00 Д/с «Искатели».
1.45 М/ф «Дарю тебе звезду».
2.00 Профилактика на канале с 22.00 до 23.00.
3.00 Перерыв в вещании.

Домашний

6.30, 6.25 «6 кадров». (16+).
6.45 Х/ф «ВЕЧЕРА НА ХУТОРЕ БЛИЗ ДИКАНЬКИ». (16+).
8.15 Х/ф «НЕ ХОДИТЕ, ДЕВКИ, ЗАМУЖ». (16+).
9.35, 5.10 Х/ф «ОДНАЖДЫ ДВАДЦАТЬ ЛЕТ СПУСТЯ». (16+).
11.10 Х/ф «КЛЕВЕР ЖЕЛАНИЙ». (16+).
15.05 Х/ф «ЛЮБОВЬ МАТЕРИ». (16+).
19.00 Т/с «ЧЁРНО-БЕЛАЯ ЛЮБОВЬ». (16+).
22.05 Х/ф «ПЕРВЫЙ РАЗ ПРОЩАЕТСЯ». (16+).
2.05 Т/с «ДРУГАЯ ЖИЗНЬ АННЫ». (16+).

РЕН ТВ

5.00 «Тайны Чапман». (16+).
8.55 Х/ф «ХЕЛЛБОЙ: ГЕРОЙ ИЗ ПЕКЛА». (16+).
11.05 Х/ф «ХЕЛЛБОЙ-2: ЗОЛОТАЯ АРМИЯ». (16+).
13.30 Х/ф «ВЛАСТЕЛИН КОЛЕЦ: БРАТСТВО КОЛЬЦА». (12+).
17.00 Х/ф «ВЛАСТЕЛИН КОЛЕЦ: ДВЕ КРЕПОСТИ». (12+).
20.35 Х/ф «ВЛАСТЕЛИН КОЛЕЦ: ВОЗВРАЩЕНИЕ КОРОЛЯ». (12+).
0.30 Х/ф «ХРАБРОЕ СЕРДЦЕ». (16+).
3.30 «Военная тайна» с Игорем Прокопенко. (16+).

СТС

6.00, 5.50 Ералаш. (0+).
6.05 М/с «Фиксики». (0+).
6.25 М/с «Приключения Вуди и его друзей». (0+).
6.45 М/с «Три кота». (0+).
7.30 М/с «Царевны». (0+).
7.55 Шоу «Уральских пельменей». (16+).
8.45 Х/ф «КРЕПКИЙ ОРЕШЕК». (16+).
11.25 Х/ф «КРЕПКИЙ ОРЕШЕК-2». (16+).
14.00 Х/ф «КРЕПКИЙ ОРЕШЕК. ВОЗМЕЗДИЕ». (16+).
16.35 Х/ф «КРЕПКИЙ ОРЕШЕК-4». (16+).
19.10 Х/ф «ТЕЛЕПОРТ». (16+).
21.00 Х/ф «Я - ЧЕТВЁРТЫЙ». (12+).
23.05 Х/ф «ЯВЛЕНИЕ». (16+).
0.55 Х/ф «МЭВЕРИК». (12+).
3.10 Х/ф «ВСЕГДА ГОВОРИ «ДА». (16+).
4.45 «6 кадров». (16+).
5.05 М/ф «Мультфильмы». (0+).

ТНТ

7.00, 7.30 «ТНТ. Gold». (16+).
8.00, 8.30, 9.30, 10.00, 10.30, 11.00, 11.30, 12.00, 12.30, 13.00, 13.30 Т/с «САШАТАНЯ». (16+).
9.00 «Перезагрузка». (16+).
14.00, 14.30, 15.00, 15.30, 16.00, 16.30, 17.00, 17.30, 18.00, 18.30, 19.00, 19.30, 20.00, 20.30 Т/с «РЕАЛЬНЫЕ ПАЦАНЫ». (16+).
21.00 «Однажды в России». (16+).
22.00 «Stand up». (16+).
23.00 «Женский стендап». (16+).
0.00 Х/ф «50 ПЕРВЫХ ПОЦЕЛУЕВ». (18+).
1.55, 2.50 «Импровизация». (16+).
3.40 «Comedy Баттл. Лучшее». (16+).
4.30, 5.20 «Открытый микрофон». (16+).
6.10, 6.35 «ТНТ. Best». (16+).

НТВ

4.50 Т/с «ЛЕСНИК». (16+).
7.20 Кто в доме хозяин? (12+).
8.00, 10.00, 16.00, 19.00 Сегодня.
8.20 У нас выигрывают! (12+).
10.20 Первая передача. (16+).
11.00 Чудо техники. (12+).
11.50 Дачный ответ. (0+).
13.00 НашПотребНадзор. (16+).
14.05 Однажды... (16+).
15.00 Своя игра. (0+).
16.20 Следствие вели... (16+).
18.00, 19.35 Т/с «СТАЖЁРЫ». (16+).
22.30 Маска. (12+).
2.00 Т/с «АДВОКАТ». (16+).

ТВ 3

6.00 М/ф «Мультфильмы». (0+).
9.30, 10.30Т/с «КАСЛ». (12+).
11.30 Х/ф «ГЛУБИНА». (16+).
13.30 Х/ф «ПРОМЕТЕЙ». (16+).
16.00 Х/ф «ЧУЖИЕ». (16+).
19.00 Х/ф «ЧУЖОЙ-3». (16+).
21.30 Х/ф «ЧУЖОЙ: ВОСКРЕШЕНИЕ». (16+).
23.30 Х/ф «К ЗВЁЗДАМ». (16+).
1.45, 2.30, 3.15 Д/с «Тайные знаки». (16+).
4.00, 4.30, 5.00, 5.30 Охотники за привидениями. (16+).

ДОМ КИНО

7.00 Х/ф «72 МЕТРА». (16+).
9.25 М/ф «Иван Царевич и Серый Волк». (6+).
11.00 М/ф «Иван Царевич и Серый Волк-2». (6+).
12.25 М/ф «Иван Царевич и Серый Волк-3». (6+).
13.50 М/ф «Иван Царевич и Серый Волк-4». (6+).
15.30, 1.30М/ф «Конь Юлий и большие скачки». (6+).
16.55 М/ф «Алёша Попович и Тугарин Змей». (6+).
18.25 М/ф «Добрыня Никитич и Змей Горыныч». (6+).
19.45, 7.20М/ф «Илья Муромец и Соловей-Разбойник». (6+).
21.15 М/ф «Три богатыря на дальних берегах». (6+).
22.40 М/ф «Три богатыря и Морской Царь». (6+).
0.05 М/ф «Три богатыря. Ход конём». (6+).
3.00 М/ф «Три богатыря и принцесса Египта». (6+).
4.25 М/ф «Три богатыря и Шамаханская царица». (12+).
5.50 М/ф «Три богатыря и наследница престола». (6+).

Звезда

5.50, 9.15 Т/с «СМЕРТЬ ШПИОНАМ. УДАРНАЯ ВОЛНА». (12+).
9.00, 18.00Новости дня.
9.55 «Военная приемка». (6+).
10.45 «Скрытые угрозы» с Николаем Чиндяйкиным. (12+).
11.30 Д/с «Секретные материалы». (12+).
12.20 «Код доступа». (12+).
13.05 Д/с «Легенды госбезопасности». (16+).
13.55 Т/с «ИСЧЕЗНУВШИЕ». (16+).
18.15 Д/с «Легенды советского сыска». (16+).
20.40 Х/ф «ВЕРСИЯ ПОЛКОВНИКА ЗОРИНА». (0+).
22.35 Х/ф «СУВЕНИР ДЛЯ ПРОКУРОРА». (12+).
0.20 Х/ф «ДЕРЗОСТЬ». (12+).
1.55 Х/ф «КОРОЛЕВСТВО КРИВЫХ ЗЕРКАЛ». (0+).
3.15 Х/ф «ОКНО В ПАРИЖ». (16+).
5.05 Д/ф «Алексей Маресьев. Судьба настоящего человека». (12+).

ТЕЛЕКАНАЛ «Ю»

5.45, 15.00, 2.00 «Папа попал». (12+).
10.15 «Беременна в 16». (16+).
22.00 «Дом-2. Новая любовь». (16+).
1.05 Т/с «МЫСЛИТЬ КАК ПРЕСТУПНИК». (16+).
4.00 Профилактика на канале с 4.00 до 7.00.

Карусель

5.00 М/с «Смешарики». (0+).
6.55, 7.30 «Жужжалка». (0+).
7.00 «С добрым утром, малыши!» (0+).
7.35 М/с «Йоко». (0+).
9.20 М/с «Сказочный патруль. Хроники чудес». (0+).
10.45 «Проще простого!» (0+).
11.05 М/с «Маша и Медведь». (0+).
13.00 М/с «Команда Флоры». (0+).
15.00, 0.40«Ералаш». (6+).
16.05 М/с «Приключения Барби в доме мечты». (0+).
16.30 М/с «Оранжевая корова». (0+).
19.00 М/с «Ник-изобретатель». (0+).
20.30 «Спокойной ночи, малыши!» (0+).
20.40 М/с «Акулёнок». (0+).
20.45 М/с «Зебра в клеточку». (0+).
22.05 М/с «Радужно-бабочково-единорожная кошка». (6+).
22.30 М/с «Бен 10». (12+).
22.50 М/с «Губка Боб Квадратные штаны». (6+).
23.15 М/с «Элвин и бурундуки». (6+).
2.40 М/с «Дикие приключения Блинки Билла». (6+).
3.50 М/с «Котики, вперёд!» (0+).

ВНИМАНИЕ! ТЕЛЕКОМПАНИИ МОГУТ ВНОСИТЬ ИЗМЕНЕНИЯ В СЕТКУ ВЕЩАНИЯ.

ДОРОГА В ХРАМ ЗДОРОВЬЯ

Лето должно быть не только ярким, но и максимально полезным. Предлагаем нашему читателю серию публикаций о правильном питании и здоровом отношении к своему режиму, образу жизни, впечатлениям. Врач-диетолог КБ-51 Лариса Скрипкина этим летом будет экспертом ГиГ и расскажет секреты молодости, энергии, бодрости.

ДЕЛАЙ РАЗ

- Лариса Эрнстовна, что такое правильное питание с точки зрения врача-диетолога?

- Прежде всего это питание с учетом тех изменений, которые происходят в организме человека. И начинать надо с того, чтобы ясно представлять, каково сейчас состояние вашего здоровья, какой у нас исходно липидный обмен (уровень холестерина) и углеводный обмен (сахар крови). И здесь всем нам в помощь диспансеризация. Кроме того, не упускаем из виду самый простой метод - антропометрическое измерение окружности талии и индекса массы тела. Но индекс массы тела у спортсмена-тяжеловеса и женщины с большой излишней массой тела может быть одинаковый, а талия и структура тела совершенно разные. Грамотное питание заключается в том, чтобы калораж пищи, количество макронутриентов (белки, жиры, углеводы), микронутриентов (витамины) соответствовали энергетическим расходам человека.

- Может ли человек самостоятельно составить себе рациональное меню?

- Составление грамотного меню с учетом потребностей всех членов семьи - это огромная работа. При желании каждый это может сделать сам, но важно понимать, какие объемы информации вы должны при этом перелопатить. Более рациональным будет подход, когда вы с помощью врача-диетолога выбираете подходящие для вас продукты, корректируете или редуцируете рацион с учетом всех нюансов. Все есть яд и все есть лекарство! Даже продукты питания, привычные нам травы или вода. Если за раз выпить 10 литров воды, смерть гарантирована. Или вот сало, которого принято бояться. Но там столько полезных веществ, что 25-30 граммов сала, особенно в холодное время года, позволяют получить большое количество энергии и быть активным в холодное время года на улице. В сале есть селен, который необходим для работы иммунитета, а еще ряд жирных кислот, которые улучшают состояние клеток. Но это небольшое количество сала! Все, что больше, уже перегружает поджелудочную железу и печень, вплоть до того что может вызвать понос. Поэтому в вопросе правильного питания необходима совместная работа врача и человека, который с умом хочет подойти к формированию своего рациона. И учесть важно все детали - образ жизни, привычки, хронические заболевания, аллергические реакция, вкусовые предпочтения, активность. Например, женщина в группе риска развития рака молочной железы. Она проходит обследование, делает маммографию, УЗИ, все, что необходимо. Но она должна помнить, что есть такое вещество сульфорафан, который является профилактическим. Он содержится в капусте, больше всего его в брокколи. Но чтобы из брокколи это вещество быстрее перешло в полном объеме в наш организм, нужно добавить капельку хрена или горчицы при приготовлении. Такие технологические приемы вы можете найти сами, но придется искать очень долго. А у специалиста они уже есть.

ПИТАНИЕ В РАДОСТЬ

- Чтобы рационально составлять меню, следовать ему, нужно постоянное сопровождение врача-диетолога или достаточно разовых консультаций?

- Необходимо эпизодическое консультирование. Постоянное сопровождение врача-диетолога - это скорее будет позиция родителя и ребенка. А нужен ли вам еще один родитель, который будет вас направлять и все время указывать, что есть можно, а чего не стоит? Мы скорее советники, подсказчики и помощники, указатель на дороге - куда лучше пойти. Говорят, в храм здоровья ведет много тропинок. Врач и вы можете выбрать ту, по которой идти будет максимально комфортно. Питание должно приносить не только пользу, но и радость, это очень важно, и формировать такое отношение к еде нужно с раннего детства. Примерно с 2 до 4 лет дети бросают все игрушки, и самое интересное для них - кухонные принадлежности. Они играют всем - поварешками на кастрюлях как на барабане, готовы делать тесто, просто готовы жить на кухне. Мы можем это использовать, формируя у ребенка правильную позицию: приготовление еды - это не нагрузка, это радость творчества. Через приучение к грамотному, хорошему, умному питанию мы ребенка можем приохотить к чему угодно. Например, ребенку интересна география - а давай мы разберем, что в этом регионе люди едят. Или разнообразие оттенков в продуктах - это не что иное, как рисование. Ребенок - химик? Посмотрите, сколько интересного происходит на кухне при замешивании теста, приготовлении льда, совершенно по-другому будет вести себя котлета, если добавить в нее кусочки теста - будет вкуснее, пышнее. Вот эти мелочи необременительным образом позволят ребенку задумываться над тем, что он ест.

Мне нравятся такие эксперименты. В этом году в группах дневного пребывания в библиотеке у нас будут специальные занятия для младших школьников. Наша тема - краеведение. Мы будем говорить о незнакомых лицах знакомых трав, растений, кустарников. Вот посмотрите - одуванчик. Из него можно сделать прекрасный салат или варенье, одуванчик нам помогает лечить болезни суставов, у него легкое откашливающее действие. И если мы это расскажем детям сейчас, они будут знать и понесут в жизнь эту информацию. Вот еще - шиповник. Мы знаем, что витамина С много в цитрусовых и в киви. Мало кто знает, что его много и в плодах шиповника, и почти никто - что его больше всего в корнях. Если мы их по осени соберем, вымоем, просушим и сделаем муку, то витамина С даже при горячей обработке останется достаточно, чтобы заниматься профилактикой простудных заболеваний.

ВСЕМУ СВОЕ ВРЕМЯ И ОБЪЕМ

- А что такое излишества в питании?

- Нужно рассчитать грамотно, сколько человеку необходимо белков, жиров, углеводов. Для этого нужно знать свой вес, рост, возраст. Есть разного рода формулы. В формуле Харриса-Бенедикта есть коэффициенты определенные. Это, как правило, 1200-1400 калорий для тех, кто пытается контролировать массу тела.

- Это очень мало. Разве нет?

- Это базовое количество. Даже когда мы лежим, мы тратим больше. Это то, что нужно для основного функционирования организма.

- Пищевые излишества - это то, что будет мне мешать?

- Конечно. Пищевые излишества будут вам мешать. Во-первых, если мы увеличиваем объем пищи, даже самой вкусной и любимой, у нас увеличивается объем желудка. При увеличении объема желудка нам будет требоваться больше пищи для насыщения.

- Даже если я съела много-много листа салата?

- Съев много-много листа салата, вы не получите необходимых нутриентов. Вы получите много фолиевой кислоты, много витамина К. Белков получите минимум. А белки нужны в каждом приеме пищи. Излишества приведут к дисбалансу в формуле белки-жиры-углеводы и нутриенты. А этот дисбаланс влечет за собой много разных неприятностей. И ладно бы они были чисто косметические. Ну подумаешь, на размер больше или на два, даже и три для кого-то не проблема. Но это влечет за собой очень серьезные сдвиги в разного рода системах. Возьмем недавнюю историю про пандемию, она у всех на слуху. Получается следующее: люди, у которых был более-менее грамотно выстроен рацион, были минимальные дефициты по нутриентам, белкам и жирам, по микроэлементам и витаминам. И они вышли с меньшими потерями из этой пандемии. Почему я акцентирую все время на жирах - для построения мембраны любой клетки, в том числе клеток иммунной системы, необходим животный жир. Это тот самый холестерин, который мы получаем. Причем из пищи мы получаем всего лишь 20% холестерина. А 80% синтезируется у нас в печени и в кишечнике. Поэтому излишества не только пищевые, но и излишества эмоциональные могут привести к разного рода пищевым дисбалансам. Потому что при стрессе, особенно затяжном, происходят спазмы не только сосудов, но и спазмы желчевыводящих путей. А мы говорим про печень, про холестерин. Получается, при длительном стрессе даже при адекватном питании человек может получить повышенный холестерин. Он будет дальше редуцировать свое питание, убирая вредные, жирные продукты, но не будет исключать ту истинную причину, из-за которой возник повышенный холестерин. Поэтому для того, чтобы грамотно составить рацион, нужна помощь и поддержка врача, который учтет все эти моменты в формировании грамотного рациона человека. И отдельного разговора заслуживает вопрос водного режима, чтобы вода была животворящей.

- И об этом будет наша следующая статья.

Беседовала
Юлия ТРЕТЬЯКОВА

СКАНВОРД

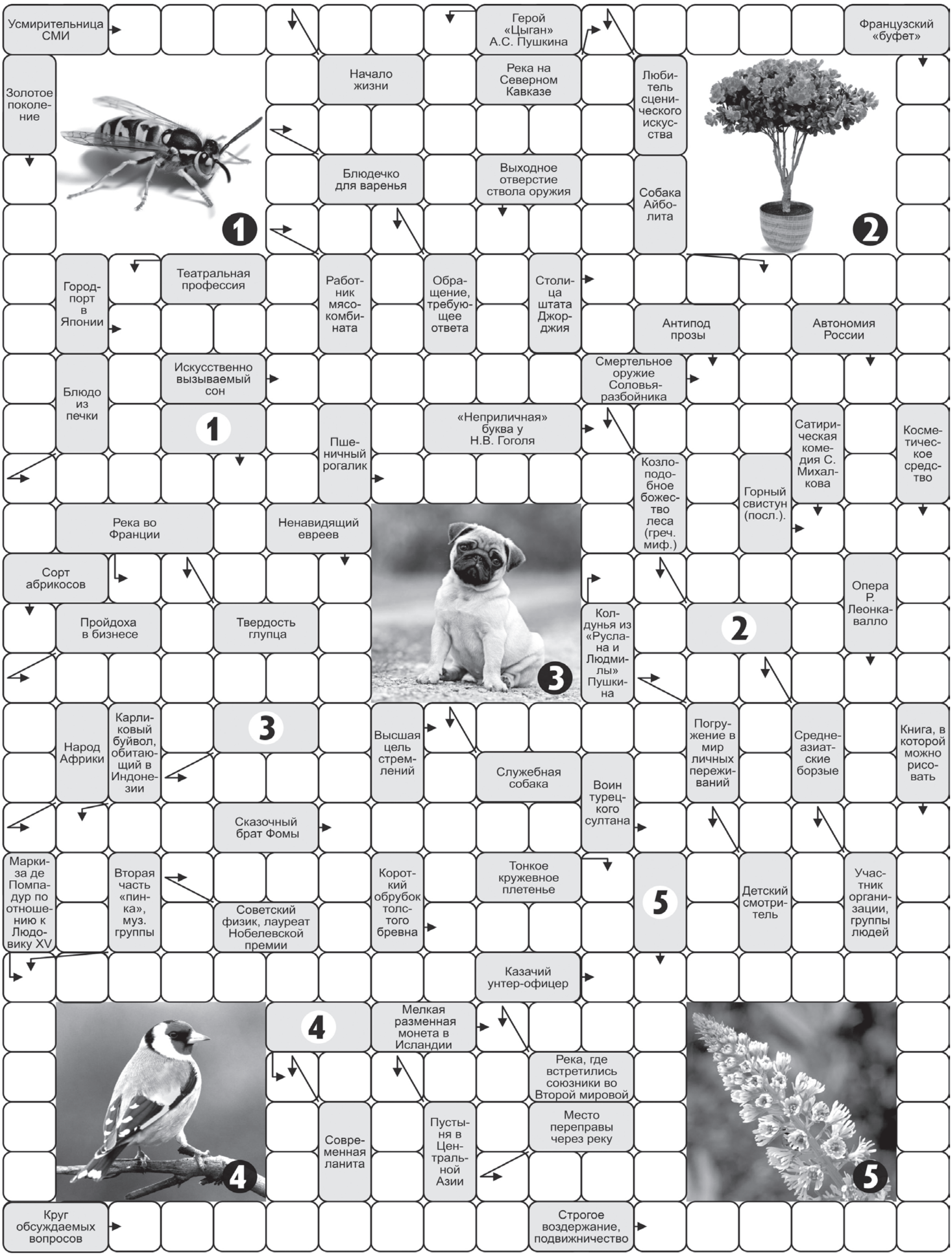

Ответы на сканворд №17

ПО ГОРИЗОНТАЛИ: Метрика. Амбре. Вешалка. Отличие. Машинка. Саше. Ступор. Омега. Сена. Галифе. Арест. Бич. Нанси. Хаски. Риелтор. Ботало. Нытье. Гонг. Зубр. Ардов. Трасса. Омут. Липа. Кавалерия. Участие. Тулу. Лидер. Перл. Залысина. Овация.

ПО ВЕРТИКАЛИ: Судорога. Арбуз. Кисея. Узда. Есаул. Аллегрова. Фон. Равновесие. Лясы. Ирригатор. Лачуга. Диди. Апачи. Неделя. Чудо. Тропа. Анафема. Стих. Баул. Асбест. Чучело. Оникс. Рута. Ирма. Тета. Бита. Сайт. Гной. Люкс. Держава. Чадо. Адресация.

ВСЕ ВОЗМОЖНО, ЕСЛИ ДЕЙСТВОВАТЬ

ГиГ продолжает рассказ о добрых инициативах, людях, делах и событиях. Сегодня новости и обзор самого главного за прошедшие две недели. А, если вы вдруг пропустили добрые новости июня, то можете посмотреть их по ссылке (QR-код на странице внизу). Всем отличного настроения и позитивного продолжения лета.

РЯДОМ В ТРУДНУЮ МИНУТУ

В Железногорске начал свою работу проект «Кризисная квартира». В Первомайском появилась небольшая квартира для временного пребывания женщин с детьми, попавших в трудную жизненную ситуацию. Это добрая инициатива, и уже первые дни работы показали, что Железногорску она была остро необходима.

ТАКИЕ кризисные квартиры существуют во многих городах. Их открывают государственные учреждения или некоммерческие организации. В нашем городе квартиру открыла общественная организация «Билет в жизнь». Ее руководитель Евгения Сукмановская рассказала, что к ней часто обращаются женщины с детьми, которым нужна помощь, и порой очень срочно. Для кого-то такая квартира и неравнодушные люди рядом станут отправной точкой в новую благополучную жизнь.

В кризисной квартире есть все необходимое, чтобы начать жизнь заново. За квартирой закреплен куратор, который занимается сопровождением женщин - их поддерживают психологи, юристы помогают оформить или восстановить документы, пособия и льготы, расписывают логистику трудоустройства и устройства детей в дошкольные учреждения или школы. Семьи в кризисной квартире обеспечены всем необходимым - вещами, продуктами, медикаментами.

На данный момент в квартире проживают две семьи - две женщины и четверо ребятишек. Они счастливы, что теперь у них есть место, где они чувствуют себя в безопасности.

Запрос на такую помощь в нашем городе, к сожалению, большой. В ближайших номерах ГиГ подробнее расскажет об этом проекте и о судьбах женщин, которым он помогает.

НЕСКУЧНОЕ НАУЧНОЕ ЛЕТО

Красноярская региональная общественная организация «Культурный КОД: Книга, Открытость, Добротворчество» меняет представление о библиотеках. Это не просто место выдачи книг по списку. Современная библиотека - многофункциональное развивающее, познавательное, досуговое пространство. «Культурный КОД» доказывает это своим очередным проектом.

ЛЕТОМ библиотеки в поселках Тартат и Подгорный благодаря гранту администрации Железногорска превратились в книжно-конструкторское бюро «Эврика» для детей.

Ребята в игровой форме изучают законы природы, исследуют окружающий мир, проводят эксперименты и ставят опыты. На занятиях настоящий аншлаг. Бумажная геометрия, веселые фокусы, изучение растений и исследование их под микроскопом, настольные игры и головоломки - это только малая часть того, чем занимаются ребята.

- Наш проект направлен на то, чтобы привлечь детей к науке. В каждом занятии присутствуют элементы биологии, физики и химии, - рассказывает автор и руководитель проекта Оксана Вдовина. - Дети заняты, проводят время с пользой. И при этом видно, что им очень интересно. Они даже сами начинают предлагать темы для изучения.

Творческие и креативные игры помогут сотне ребят из поселков провести нескучное научное лето. Кто знает - может быть, среди участников программы растет великий ученый будущего? Мы в это верим.

Подготовила Юлия ТРЕТЬЯКОВА

БЕГ В ЛЕТНЮЮ НОЧЬ

Единственный ночной забег Железногорска «Сумеречные огни» состоялся 3 июля. Он погрузил участников в мифологию древних славян, в атмосферу тайн и загадок.

ЛЮБИТЕЛИ бега преодолевали дистанцию в 5 километров. Маршрут был проложен по городскому парку и берегу озера. По ночной трассе решился пробежаться 61 человек. Все они в душе легкоатлеты и чемпионы чемпионов, потому что легко и с радостью включаются во все беговые проекты спортивного журнала «Молния».

На финише все участники забега получили оригинальные медали. И, конечно, с удовольствием угощались традиционными пирогами и травяными чаями.

НА ЗАРЯДКУ СТАНОВИСЬ

И еще о спортивных добрых инициативах. Как и обещали коллеги из «Молнии», стартовали утренние городские зарядки.

КАЖДОЕ воскресенье в 10:00 на стадионе «Труд» и под мостом на «Снежинке» собираются активные, позитивные, жизнерадостные железногорцы, чтобы бодро начать свой выходной. Каждый из вас тоже может стать частью этой команды горожан - приходите на зарядку в одиночку, с друзьями или всей семьей. А новые друзья и позитивные знакомства - это всегда хорошо и полезно. Присоединяйтесь к городским зарядкам!

БУДЬТЕ ДОБРЫ!

Общественная организация «Этот мир для тебя» с добрыми партнерами - КРОО «АРГО» и КРОО «Билет в жизнь» - объявили о благотворительной акции «Мир возможностей» в поддержку инклюзивный мастерских для ребят с инвалидностью.

УЖЕ СЕЙЧАС можно помочь этому проекту. А еще обязательно прийти 24 июля в городской парк на благотворительный пикник - это будет необычный новый для Железногорска формат добрых дел.

СПОРТ, ТЕРАПИЯ И ПОЗИТИВНЫЕ ЭМОЦИИ!

ШКОЛА ВЕРХОВОЙ ЕЗДЫ «ЛОШАДКА»

Есть в Железногорске уникальная некоммерческая организация - школа верховой езды «Лошадка». Здесь с 2012 года не только обучают уверенно держаться в седле, но и готовят спортсменов по конкуру и выездке, а также проводят занятия для особенных деток по иппотерапии - лечебной верховой езде.

НЕ СЛАБО!

С начала апреля до конца сентября текущего года здесь реализуется грант на проект «Подкова на счастье». Он необычен тем, что впервые участвуют в нем не дети с особенностями в развитии, а их родители. Ведь им тоже очень необходима реабилитация, только немного другая. Прежде всего - это уверенность в том, что они могут научиться чему-то новому. А значит, получить новые эмоции, психологическую разрядку. Ведь каждый их день подчинен строгому распорядку с логопедами, медицинскими процедурами, развивающими занятиями для ребенка. И нужно как-то энергетически восстанавливаться. Еще одна задача грантового проекта - чтобы родители поняли, что езда верхом - не просто катание на лошадке, а кропотливая работа с собственным телом и поиск взаимопонимания с четвероногим партнером.

- У нас на иппотерапию ходил мальчик, который после каждого занятия говорил: «А маме слабо!». Это и стало толчком к написанию гранта, - рассказала директор ШВЕ Светлана Вакуленко. - И надо было видеть выражение лица ребенка, когда его мама села в седло! У сына абсолютно изменилось восприятие родителя. Мама, оказывается, может то же самое, что и он!

Так получилось, что пока азы верховой езды постигают преимущественно мамы, их 40 человек. Всех разделили на три группы, для каждой отведено определенное количество коне-часов.

С ВЕРОЙ В РАЗВИТИЕ

Напомним, ШВЕ «Лошадка» начала работать осенью 2012 года. Тогда организацией руководила Ксения Хартова. За эти 9 лет была проделана огромная работа по расчистке территории, обустройству манежа, конюшни и бытовых помещений, приобретены обученные лошади и амуниция. Но содержание лошадей очень затратно. Поэтому без грантовых программ «Лошадка» не смогла бы реализовывать все задуманные проекты. Удалось значительно улучшить инфраструктуру организации, увеличить количество занятий по реабилитации детей-инвалидов, подготовить спортсменов, которые успешно представляют Железногорск на краевых соревнованиях. «Лошадка» неоднократно становилась победителем благотворительного грантового конкурса «ГХК ТОП-20», а конь Морфей весь 2014 год Лошади красовался на корпоративном календаре градообразующего предприятия. Одним из самых значимых событий стала победа в конкурсе президентских грантов в 2018 году. Тогда при школе организовали конный театр «Аликорн» и поставили для железногорцев спектакль «Маленький принц» по мотивам повести Антуана де Сент-Экзюпери. Главные роли исполняли юные актеры, в том числе с ограниченными возможностями здоровья, и их четвероногие партнеры.

Руководство в «Лошадке» сменилось в феврале 2020 года. И этой же осенью в школу приобрели двух спортивных коней. В настоящее время идет подготовка к финалу соревнований «Кубок Красноярска». И у спортсменов «Лошадки» есть все шансы занять призовые места, так как с первых двух этапов турнира команда железногорской школы верховой езды возвращалась с победами. Продолжаются и добрые традиции сотрудничества «Лошадки» с городскими НКО и краевыми организациями по работе с детьми-инвалидами. В сентябре планируется провести праздник, где соберутся все, кто занимается в школе верховой иппотерапией, выездкой и конкуром. А в 2022 году у «Лошадки» первый большой юбилей - 10 лет. И хочется верить, что в непростых современных реалиях удастся сохранить и развивать уникальную для Железногорска некоммерческую организацию.

Екатерина МАЖУРИНА

На занятиях по иппотерапии дети с ограниченными возможностями здоровья выполняют специальные комплексы упражнений, сидя верхом на лошади. Такой метод реабилитации особенно важен для детей с диагнозом ДЦП, особенно тех, кто прикован к инвалидному креслу. Метод иппотерапии создает уникальные условия одновременного позитивного воздействия на физическое и эмоциональное состояние ребенка. Детям с поражением центральной нервной системы приходится прилагать огромные усилия, чтобы выполнить даже самые простые движения, и приобрести любое умение для них - настоящее достижение.

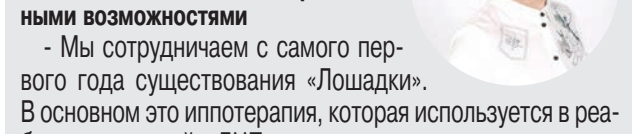

Татьяна ВОЙНОВА,
руководитель общественной организации «Этот мир для тебя», объединяющей семьи детей с ограниченными возможностями

- Мы сотрудничаем с самого первого года существования «Лошадки». В основном это иппотерапия, которая используется в реабилитации детей с ДЦП, аутизмом, нарушениями психики. И на занятиях достигается не только терапевтический эффект - улучшение двигательных функций - а также взаимодействие с животным и инструктором. Кроме того, просто смена обстановки, кормление лошадок положительно сказываются на эмоциональном состоянии особенных деток и их родителей. И сейчас двое наших детей, кто повзрослее, ходят в школу верховой езды на стажировку. А в будущем возможно и их трудоустройство. Несмотря на то, что здесь сменилось руководство, уже есть планы реализации новых совместных проектов.

Осенью 2015 года «Лошадка» впервые провела соревнования по преодолению препятствий (конкуру), в которых участвовали спортсмены верхового отделения Красноярского ипподрома. Турнир состоялся благодаря победе в грантовом конкурсе «ГХК ТОП-20».

В конном спектакле «Маленький принц» участвовали шесть лошадей и два актерских состава – всего 40 детей в возрасте от 12 до 17 лет, из них пятеро с ограниченными возможностями здоровья. В главной роли выступал пони Глонасс-К2. Создатели спектакля поставили перед собой задачу показать зрителям гармонию взаимоотношений человека и лошади, и им это удалось на все сто процентов! Постановку демонстрировали несколько раз на различных городских площадках.

В школе верховой езды занятия проходят, конечно, с ограничениями из-за ситуации с коронавирусом. Пришлось увеличить перерывы между тренировками, а в манеже одновременно могут находиться не более трех спортивных пар. Но полностью процесс останавливать категорически нельзя - лошадям необходим ежедневный моцион, чтобы они не теряли спортивную форму и оставались безопасными для всадников.

- Коронавирус не мог не сказаться на количестве желающих заниматься, посетителей становится меньше, - с сожалением отмечает директор «Лошадки» Светлана Вакуленко. - Поэтому каждый день приходится корректировать расписание.

Всего в школе верховой езды сейчас одиннадцать лошадей, две из них используются для иппотерапии. Но сейчас перед руководством «Лошадки» стоит вопрос переезда за пределы Железногорска. Это связано в первую очередь с высокой арендной платой за пользование участком, на котором расположена школа. Также весь комплекс зданий выставлен на продажу. И в любой момент «Лошадка» может оказаться бездомной.

НА ДВОРЕ ТРАВА

Приятно видеть железногорские дворы ухоженными. Но согласитесь, когда лопухи, репейники и прочая растительность достигают человеческого роста, хорошего мало. Да и железногорцы периодически жалуются, что траву никто не косит, хотя уже близится середина лета.

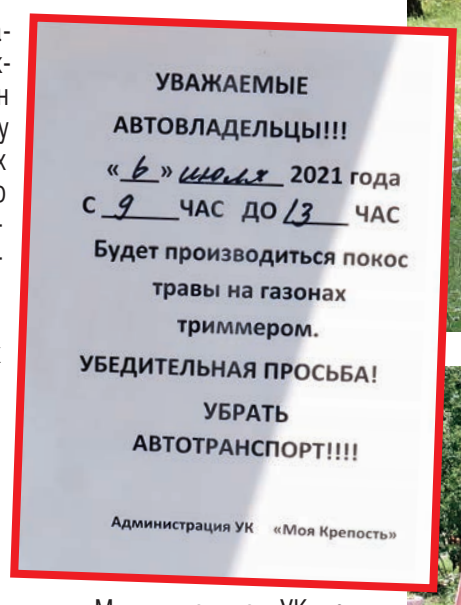

ПЕРВЫЙ замглавы по ЖКХ Алексей Сергейкин проверил работу нескольких управляющих компаний по скашиванию травы. Дворов с непроходимыми зарослями обнаружено не было, но замечания к УК все же появились. В частности, как решается вопрос в случае если двор размежеван между несколькими УК. Например, перед домом по Пушкина, 33 траву скосили очень странным образом - только с одной стороны от протоптанных горожанами тропинок. Сергей Швайковский, заместитель директора по ЖКХ МП «Горэлектросеть» рассказал, что по этому конкретному случаю будут разговаривать с другими УК. А так - практически во всех 258 домах собственники согласовали двухразовое скашивание травы за летний период.

- До конца недели мы заканчиваем первый покос и через несколько дней приступим к повторному. Также почти всегда удается договориться с другими УК, чья территория находится по соседству, - добавил Швайковский.

Муниципальная УК приобрела 20 триммеров, а для обслуживания дворов по пр. Ленинградский - четырехколесную газонокосилку. Правда, подходит она только для скашивания невысокой травы.

Дворник управляющей компании «Моя крепость» во дворе дома по Андреева, 27 косит траву вокруг детских качелей - выросла она прилично. А директор УК заверил Алексея Сергейкина, что процесс идет по графику, и жильцов заранее предупреждают о косьбе, чтобы они переместили свои авто.

Дом по пр. Курчатова, 24 обслуживает ЖКУ, и собственники довольны работой УК. Здесь траву скосят три раза за лето. Но пока только на «своей» половине.

По завершении рейда Алексей Сергейкин отметил, что состояние дворов везде разное.

- Хочется отметить, что в целом по городу первый покос уже прошел, и скоро УК приступят ко второму. Но хочу напомнить - периодичность скашивания травы утверждается жителями домов при согласовании тарифа и перечня работ. И если есть желание, чтобы косили почаще, это всегда можно добавить в перечень работ. Особых вопросов после поездки у меня не возникло. Единственное - есть проблемы с взаимодействием между управляющими компаниями. В настоящее время неразмежеванными остаются 100 участков придомовых территорий, - добавил замглавы.

А те горожане, которые считают, что УК ненадлежащим образом выполняют свои обязательства по содержанию придомовых участков, могут написать заявление в администрацию или обратиться в краевой Стройнадзор. Также можно поменять управляющую компанию.

Напомним, скашивание травы является обязанностью УК и входит в минимальный перечень работ по содержанию придомовой территории.

Екатерина МАЖУРИНА

ЖЕЛЕЗНОГОРСК - ГОРОД-САД

Специалисты Комбината благоустройства закончили высадку цветов на городских клумбах. Их украсили традиционные петунии, бархатцы, агератумы, аспарагусы, бальзамины, георгины, газании, канны и сальвии.

КАК и в предыдущие годы, высаживают цветы красивым узором, а это дело не пяти минут. Только на разметку одной клумбы уходит около получаса. А затем еще примерно по 30 минут, чтобы высадить растения на каждый квадратный метр.

- Все рисунки для оформления мы делаем сами. Тут есть много нюансов, - говорит Николай Пасечкин, директор КБУ. - Необходимо создать такой цветочный орнамент, чтобы растения уходили в цвет одновременно. Также они должны соответствовать замыслу по размеру: по периметру самые низкие, в центре - высокие.

Большую часть клумб оформляют в стиле так называемого «таджикского ковра», когда цветы как бы переплетаются, создавая единое полотно. Но в некоторых локациях можно увидеть плавные завитки из цветов. Такой рисунок называют «турецким огурцом». А есть и не совсем обычные варианты озеленения.

- В этом году около аптеки на проспекте Курчатова мы заменили два цветника на кустарники, - рассказывает мастер участка Цеха зеленого хозяйства Елена Обрамычева. - Такие растения будут цвести с мая по октябрь, плюс здесь еще и многолетники. Работа, конечно, тяжелая. Девушкам приходится носить ведрами камни и распределять их по клумбе. Но это еще не финальный вид. Горожан ждет сюрприз.

Сотрудницы комбината ежегодно вкладывают много сил, чтобы железногорцам было приятно гулять по городским улицам. И каждый год сталкиваются с проблемой - люди вырывают и выкапывают цветы, уносят домой или в собственный огород. Работники КБУ убедительно просят не разорять клумбы. Давайте беречь красоту вместе!

Анна ЛУБНИНА

Анекдоты

■■■

Пошел на экзамен. Пожелайте мне удачи, пожалуйста. А то они не сдадут, и мне придется опять принимать.

■■■

Засунули в ящик две рекламки доставка воды и доставка суши.

Думаю - заказать, что ли?

Соорудить себе планету и свалить отсюда нафиг…

■■■

Сейчас, конечно, полегче стало. Ты женщину в ресторан не водишь не потому, что нищеброд, а потому, что ты антипрививочник, борец за свободу выбора.

■■■

Чем больше соображаешь, что происходит, тем меньше понимаешь, что творится...

■■■

Мы используем только 10 % нашего мозга, остальные 90% используют окружающие, чтобы манипулировать нами.

■■■

Ливано-израильская граница. Израильский патруль объезжает территорию. Вдруг слышится свист пули.

- Нема, а это ливанский снайпер.

- Так почему же вы его не уберете? — спрашивает новичок.

- Да он там уже два месяца сидит и еще ни в кого не попал. А если его убрать - иди знай, какого поставят на его место.

■■■

- Доктор, у меня бессонница.

- Господин Рабинович, а вы пробовали испытанное старинное средство - лечь в постель, закрыть глаза и считать баранов?

- Пробовал. Я считаю баранов, потом гружу их в машину, везу в город и продаю, а остаток ночи таки мучаюсь - не продешевил ли?

■■■

Чтобы избавить сорокалетнего Василия от компьютерной зависимости и вернуть к нормальной жизни, ему прописали пропить железо.

■■■

Чтобы впечатлить на первом свидании девушку, достаточно просто без рук снять маску языком.

■■■

Старый аналитик молодому:

- Если не знаешь, что говорить, говори, что существующая тенденция сохранится.

■■■

«Почему я должен доверять дорожной разметке, которую навязывает нам власть?»

Это была последняя мысль водителя легковушки перед бампером встречного «КАМАЗа».

■■■

Встретились как-то в кармане маска, наушники и связка ключей, и как давай изображать одно целое.

■■■

Зубные протезы, очки, большой живот, одышка, заплывшая жиром печень, боли в суставах, лысина, импотенция... Ах, если бы нам говорили про эти отдаленные последствия, разве бы мама разрешила 50 лет назад делать мне вакцину БЦЖ!

ГДЕ КУПИТЬ ГАЗЕТУ «ГОРОД И ГОРОЖАНЕ»

Газету «Город и горожане» сегодня можно приобрести в следующих торговых точках:

- **Отдел рекламы газеты (ул.Ленина, 25а - Гостиница «Центральная»)**
- **Во всех киосках «Розпечать»**
- **В сети магазинов «Командор»**
- **Микрорайон:** рынок «Центральный», магазины «Елочка» (Молодежная, 15а), «Квадрат» (Курчатова, 16а), «7 шагов» (Центральный, 4а), «Семейный» (Восточная, 11), «Виктория-О» (Курчатова, 22), «Дубок» (Восточная 31а), «Риф» (Восточная, 49), «Алмаз» (Восточная, 58а), «Белый аист» (Курчатова, 53), киоск «Гном» (Королева, 6а).
- **Ленинградский:** киоск «Любимый» (60 лет ВЛКСМ, 64), магазины «Проспект» (Ленинградский, 20а), «Гурман» (Ленинградский, 71), «Хозтовары» (Мира, 15в), «Саяны» (60 лет ВЛКСМ, 54), «Русалочка» (пр. Ленинградский, 107).
- **Заозерный (Элка):** ТД «Железногорск».
- **Старая часть города:** проходная ИСС, магазины «Квадрат» (Ленина, 13), «Час пик» (Ленина, 24), «Фасоль» (Октябрьская, 4), «Для вас» (Октябрьская, 41), «Квадрат» (Андреева, 9), «Аквариум» (Ленина, 42), «Осень» (Маяковского, 19), «Шанс» (Ленина, 63а), «Fedя» (Свердлова, 53), «Восточный» (Крупской, 11), ТЦ «Орион» (Курчатова 3/3, «Викинг» (Свердлова, 55).
- **Первомайский:** магазины ООО «Полюс» (ул.Толстого 27а), «Палитра».
- **Лукаши:** магазин «Лукаши».
- **Додоново:** магазины «Додоновский», «Колос».
- **Подгорный:** магазины «Соболь», «Енисей».
- **Новый Путь:** магазин «Маяк».

«ГОРОД И ГОРОЖАНЕ»

https://vk.com/gazetagig
www.odnoklassniki.ru/gig26
https://www.facebook.com/groups/gazetagig/
https://www.instagram.com/gorod_i_gorozhane

вся рекламируемая продукция подлежит обязательной сертификации и лицензированию.

ISSN 2412-9577

9 772412 957241 21027

ГОРОД И ГОРОЖАНЕ

Учредители: Администрация закрытого административно-территориального образования город Железногорск, Совет депутатов ЗАТО г. Железногорск, Муниципальное казенное учреждение ЗАТО Железногорск «Центр общественных связей».

Главный редактор Ю. Третьякова 74-66-11.
Ответственный секретарь: Е. Мажурина
Корреспонденты: М.Синютина, Е.Мажурина, А.Лубнина
Фотограф: А.Власов
Отдел рекламы: Е.Запорожская 75-99-99. E-mail: **otrp1@mail.ru**
Адрес редакции, издателя: 662972, г. Железногорск Красноярского края, ул. 22Партсъезда, 21.
E-mail: **gig-26@mail.ru**

■Газета зарегистрирована в Управлении Федеральной службы по надзору в сфере связи, информационных технологий и массовых коммуникаций по Красноярскому краю.
■Свидетельство о регистрации ПИ № ТУ 24 - 00408 от 30 мая 2011 года.
■При перепечатке материалов ссылка на газету обязательна. ■За содержание и достоверность рекламы ответственность несут рекламодатели. Редакция знакомится с рукописями и письмами читателей,не вступая в переписку. При публикации газета вправе редактировать и сокращать присланные материалы без согласования с автором. Рукописи не рецензируются и не возвращаются.
■Материалы под рубрикой «Принять к сведению»,«Есть разговор»,«Актуально»,«Депутатский контроль», а также отмеченные знаком Ⓚ носят информационно-рекламный характер. ■Газета отпечатана в типографии ИГ «ВВВ», 660111, г. Красноярск, ул. Пограничников, 28, стр. 1. Периодичность 1 раз в неделю.
Подписано в печать 7 июля 2021 г. в 15.00, по графику - 15.00.
Тираж 2300 экз.